BIBLIOTECA CENTRALĂ UNIVERSITARĂ "M. EMINESCU" IAȘI

Doi morți și miliarde de lei pagube în urma inundațiilor din nordul Moldovei

Ploile torențiale care s-au abătut miercuri și joi asupra județelor Suceava și Neamț s-au soldat cu doi morți și pagube materiale uriașe. Din cauza viiturilor, și-au pierdut viața sucevenii Traian Moroșan (72 de ani), din Fundu Moldovei, și Ana Charie (33 de ani) din Izvorul Sucevei. Apele dezlănțuite au rupt mai mulți kilometri de diguri de apărare pe rîurile Suceava și Moldova, au inundat aproape 400 de gopodării și au distrus 57 de poduri și podețe. Pe cursurile rîurilor de munte au fost avariate 13 micro-hidrocentrale. Drumuri județene și locale sînt impracticabile pe kilometri întregi, iar traficul feroviar a fost întrerupt între localitățile Gura Putnei și Nisipitu. Au fost inundate aproximativ 1000 de hectare de teren agricol și fînețe. A fost inundată fabrica de cherestea din comuna Vama. Rîul Bistrița a inundat cinci case din comuna Borca, județul Neamț. Meteorologii au prognozat că, în zilele următoare, aria ploilor și cantitatea acestora se vor restrînge. Deși sînt în continuare peste cota de inundare, apele de munte vor reintra în matcă.

azi a apărut
PUBLICAȚIE DE EXPRESIE MOLDOVENEASCĂ ȘI CIRCULAȚIE NAȚIONALĂ
BOMBA DE CAUCIUC
TIC-TAC TIC-TAC TIC-TAC
BUUM

SÎMBĂTĂ
DUMINICĂ
1 - 2 iulie 1995
An V, Nr. 153
(1216)
12 PAGINI
400 LEI
pentru Republica
Moldova
30 bani

Monitorul
cotidian de informaţii

SECȚIUNEA
A
ȘTIRI,
OPINII,
COMENTARII

Director onorific: AUREL LEON

Redactor șef: DAN RADU

Înainte de a anunța Poliția, Salvarea sau Pompierii, sunați la MONITORUL!
271.333

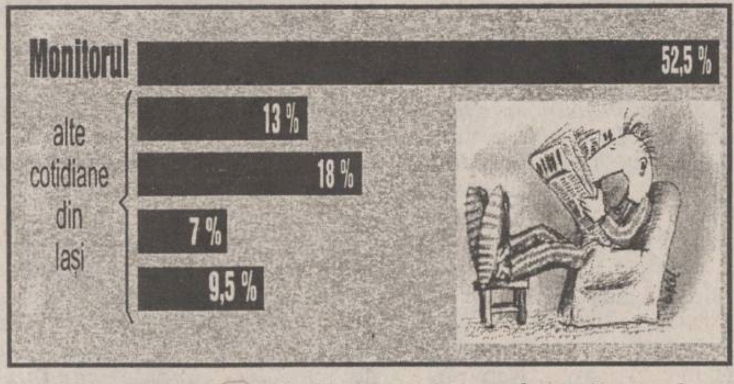

Situația ziarelor din Iași, conform vînzărilor prin rețelele firmelor de difuzare a presei

RAJAC este fără milă

Liceul Negruzzi, o unitate militară și Mitropolia Moldovei vor fi lăsate fără apă

■ *începînd de astăzi, apa rece se scumpește cu 50%*

Începînd de astăzi, Regia Autonomă Județeană de Apă-Canal (RAJAC) Iași practică prețuri majorate cu 50 la sută pentru serviciile prestate populației și agenților economici. Astfel, noile prețuri practicate pentru populație sînt: 450 lei metrul cub de apă potabilă distribuită; 45 lei metrul cub de apă pentru serviciile de canalizare. Noile prețuri pentru agenții economici sînt: 450 lei metrul cub de apă potabilă distribuită; 325 lei metrul cub de apă industrială distribuită; 225 lei metrul cub de apă pentru serviciile de canalizare.

Mihai Casparovici, directorul RAJAC Iași, a afirmat că aceste majorări sînt urmarea discuțiilor avute cu Banca Europeană pentru Reconstrucție și Dezvoltare, care urmează să acorde un important împrumut instituției ieșene.

Menționăm că majorările de preț ce intră în vigoare de astăzi vor fi urmate de altele, egale ca valoare procentuală, deci tot 50 de procente, începînd cu datele de 1 iulie 1996 și 1 iulie 1997.

În ceea ce privește acțiunile de întrerupere a distribuirii apei potabile și a celei industriale către asociațiile de locatari și agenții economici care au datorii importante către RAJAC, Mihai Casparovici a declarat ieri: ***"În cursul ultimei săptămîni, volumul încasărilor noastre a fost mai scăzut decît în primele săptămîni cînd am fost nevoiți să recurgem la o asemnea măsură extremă.***

(Continuare în pagina 2A)

(Alin TOCAN)

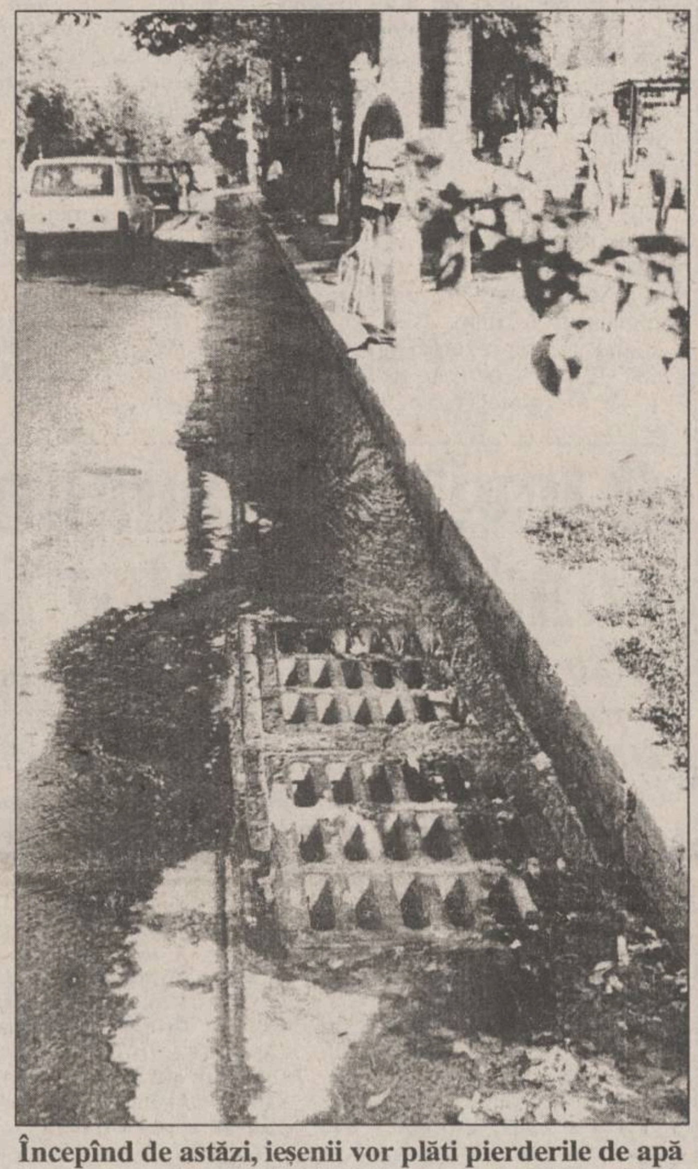

Începînd de astăzi, ieșenii vor plăti pierderile de apă datorate neglijenței RAJAC la un preț mărit cu 50%

NOUTĂȚILE ZILEI

Vadim l-a jignit public pe procurorul general

PRM cere președintelui ***Ion Iliescu*** să-l demită pe procurorul general, ***Vasile Manea Drăgulin***, pentru faptul că Procuratura Generală s-a autosesizat împotriva scrisorii celor 300 de cadre militare, publicată în "România Mare", a afirmat, vineri, ***Corneliu Vadim Tudor (foto)***. El a însinuat despre V.M.Drăgulin că ar fi țigan, numindu-l "minoritar", al cărui "cartier natal este Ferentari". El a mai spus despre Manea Drăgulin că nu reușește să se trezească din coma alcoolică prelungită în care se află, iar principalul său instrument de lucru este tirbușonul.

Lebed a intrat în politică

Generalul rus ***Alexander Lebed (foto)***, fostul comandant al Armatei a 14-a, staționată în Transnistria, a declarat joi că va părăsi Republica Moldova pentru a-și începe, la Moscova, o nouă carieră în domeniul politic, informează REUTER. Lebed, care este considerat unul din potențialii candidați la președinția Rusiei, a părăsit Moldova în cursul zilei de ieri, pentru a-și lua în primire postul de vicepreședinte al mișcării politice patriotice Congresul Comunităților Rusești.

"Cea mai frumoasă celulă din penitenciar"

Penitenciarul Arad a sărbătorit joi, 29 iunie, ziua sfinților apostoli Petru și Pavel, ocrotitorii penitenciarelor din România, printr-o liturghie, urmată de concursuri pe diferite teme pentru deținuți. La unul dintre acestea, intitulat sugestiv "Cea mai frumoasă celulă", premiile constau în dreptul de a primi pachete și vizite suplimentare.

Condamnat la 40 de ani de închisoare

Persoana care a fost găsită vinovată pentru că a tras rafale de armă automată asupra Casei Albe, în octombrie trecut, a fost condamnată la 40 de ani închisoare. Bărbatul, ***Francisco Duran***, angajat la un hotel din Colorado, s-a deplasat pînă în fața porților de la Casa Albă, a scos de sub pardesiu o armă semi-automată și a început să tragă asupra clădirii. Guvernul a cerut ca Francisco Duran să fie condamnat la închisoare pe viață, motivînd că o asemenea pedeapsă îi va înfricoșa pe alți potențiali asasini.

Cîte 1000 de germani cer zilnic să-și vadă dosarele pe care le-au avut la Stasi

Agenția care răspunde de dosarele secrete ale fostei poliții secrete est-germane a anunțat că primește încă în jur de 1000 de cereri pe zi de la cetățeni care doresc să consulte informațiile despre ei. Șeful agenției, ***Joachim Gauck***, a declarat că accesul la aceste dosare rămîne o prioritate, pentru a-i ajuta pe foștii est-germani să își clarifice trecutul.

Revenim la salamul nostru cu soia

Importul de alimente a primit o lovitură mortală

■ ***taxele vamale au fost ridicate la 300%***
■ ***guvernul crede că astfel va proteja producția internă, dar singurul rezultat va fi că produsele vor rămîne la aceeași calitate, însă prețurile vor crește*** ■

Începînd de astăzi intră în vigoare Hotărîrea Guvernamentală de majorare a taxelor vamale (pînă la 300%) pentru alimentele de import. Ca răspuns la numeroasele proteste ale producătorilor autohtoni care cereau protejarea produselor lor, Ministerul Comerțului și-a motivat decizia prin necesitatea respectării unui acord internațional care reduce taxele la import.

De asemenea, Ministerul Comerțului a emis un ordin prin care promite facilități importatorilor. "Pentru anumite produse în cantități bine precizate, taxele vor fi mai mici față de cele majorate de Guvern" se precizează în ordinul respectiv. Vor beneficia de taxe reduse numai importatorii a căror cereri de produse "nu va depăși 5% din cantitatea fixată de minister".

(Monica TOMA)

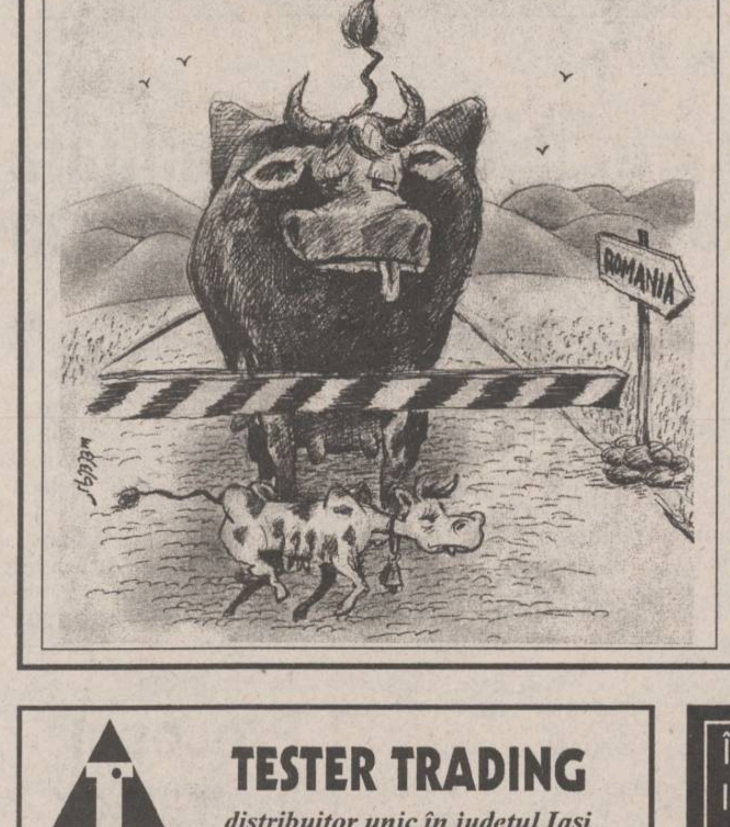

Fotbalul românesc va fi restructurat

În cadrul unei conferințe de presă desfășurată la F.R.F. s-a remis ziariștilor următorul comunicat:

Avînd în vedere cerința restrîngerii calendarului fotbalistic anual, creșterea competitivității echipelor din primele eșaloane ale fotbalului românesc, precum și necesitătii sporirii emulației competiției, începînd cu anul 1996-1997 diviziile de fotbal vor fi organizate după cum urmează:

■ **Divizia Națională cu 16 echipe**
- retrogradează anual 4 echipe în Divizia A;
- promovează anual 4 echipe din Divizia A.

■ **Divizia A cu o serie de 20 de echipe**
- promovează anual primele 4 echipe în Divizia Națională;
- retrogradează ultimele 4 echipe în Divizia B.

■ **Divizia B cu două serii a 20 de echipe**
- promovează primele două echipe din fiecare serie în Divizia A;
- retrogradează ultimele 4 echipe din fiecare serie în Divizia C1.

■ **Divizia C1 cu 4 serii a 16 echipe**
- promovează primele două echipe din fiecare serie în Divizia B;
- rămîn în Divizia C1 echipele clasate pe locurile III-V din fiecare serie și cel mai bine două clasate pe locul VI din cele 4 serii ale Diviziei C1;
- restul echipelor de la locul VI în jos activează anul următor în Divizia C2 (42 de serii);
- promovează în Divizia C1 echipele cîștigătoare ale seriilor Diviziei C2 la nivelul județelor.

■ **Trecerea la noul sistem la sfîrșitul anului 1995-1996:**
- retrogradează din Divizia Națională ultimele 4 echipe;
- promovează în Divizia Națională echipele clasate pe locul I în cele două serii ale Diviziei A;
- rămîn în Divizia A echipele clasate pe locurile II-VII în cele două serii;
- promovează în Divizia A cîștigătoarele celor patru serii din Divizia B;
- retrogradează din Divizia A în Divizia B echipele clasate pe locurile VIII-XVIII în cele două serii ale Diviziei A;
- rămîn în Divizia B 16 echipe clasate pe locurile II-V în cele patru serii, plus cele mai bine două clasate pe locurile VI din cele patru serii de Divizia B;
- retrogradează în Divizia C1 echipele clasate pe locurile VI-XVIII în cele patru serii de Divizia B;
- promovează în Divizia C1 12 din cele 41 de cîștigătoare ale seriilor Diviziei C din județe.

(Citiți în pagina 1B componența seriilor Diviziei A și Diviziei B)

Incompetența și conservatorismul au mai făcut o victimă în învățămînt

Victor Geangalău a demisionat

În cursul zilei de ieri, profesorul ***Victor Geangalău*** și-a prezentat demisia din funcția de inspector general adjunct pentru reformă în cadrul Inspectoratului Școlar Județean Iași.

(În pagina 2A puteți citi motivele pentru care a demisionat inamicul nr. 1 al inspectorului general Rodica Luca)

(Dan FODOR)

Marș împotriva intoleranței, a prostiei și a egoismului

Dacian Vasilescu, student în anul III la Facultatea de Aeronautică din București, și-a propus pentru această vară un turneu inedit. El va străbate țara începînd din Arad pînă la Constanța, interpretînd la chitară piese din repertoriul formației Phoenix, al Cenaclului Flacăra, ca și din repertoriul propriu. În acest fel, Dacian Vasilescu dorește să protesteze împotriva intoleranței, a prostiei și a egoismului. Pînă în 4 iulie, el va cînta pe străzile Aradului, în fața librăriei "Ioan Slavici", reușind să adune, în acest mod, fonduri pentru a continua călătoria.

TESTER
TESTER TRADING
distribuitor unic în județul Iași al produselor
KRAFT JACOBS SUCHARD
vă oferă
produse zaharoase de Brașov la prețul producătorului
ADAOS COMERCIAL 0%
Depozit: Luca Arbore nr. 2
în spatele Centrului de Librării (Moara de Foc),
în incinta Laboratorului de Cofetărie Gastrocom
Tel. 032/250559; 250699
Căutăm și importatori pentru Republica Moldova.

Îți încălzește sufletul la 40°
Alexander
VODKA
Salvatas
GROUP
tel/fax: 032-211.196

sc Complex Turistic Dancu srl
A REDESCHIS
MOTEL DANCU
NOU
★ Terasă acoperită - 200 loc.
★ Camerele dispun de 10 saloane intime de protocol
★ Orchestră
★ Petreceri manageriale și ocazionale
★ Nunți, botezuri, aniversări etc.
★ Week-end-uri
★ Lac ptr. agrement și pescuit
★ Program non-stop!
Șos. Iași-Dancu km. 6
Rezervări tel. 270029

• bere en gros
Pentru primele 20.000 sticle adaos 0%
• băuturi alcoolice
• țigări
• zahăr, ulei
S.C. ANONIM & T.M.C. SRL
str. Smîrdan nr. 83
tel. 110878
Str. Sf. Lazăr
Str. Malu
Str. Smîrdan
Depozit en gros ANONIM &TMC

INSTITUTUL EUROPEAN PENTRU COOPERARE CULTURAL ȘTIINȚIFICĂ IAȘI
str. Cronicar Mustea nr. 17, Iași
tel. 032/127311, fax 032/ 230197
Serviciile oferite de Institutul European Iași prin departamentele de profil sînt:
• grafică publicitară
• imprimare tipografică
(formulare tipizate, etichete pt. ambalaje individuale și colective în 1-6 culori, autocolante, prospecte, pliante și mape publicitare, cataloage de produse, calendare, broșuri, cărți, ecusoane și alte tipărituri plastificate pînă la format A3 etc)

MONITORUL DE IAȘI

Astăzi

Prea Fericitul Teoctist, Patriarhul Bisericii Ortodoxe Române, se află la Iași

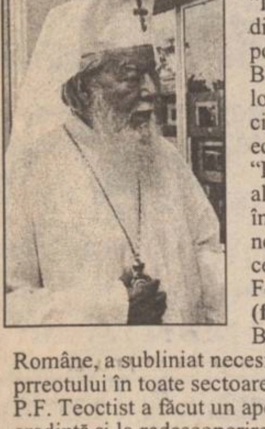

Ieri, în Sala "Iustin Moisescu" din incinta Mitropoliei Moldovei și Bucovinei, a avut loc deschiderea oficială a manifestării ecumenice intitulată "Reconcilierea - dar al lui Dumnezeu și început de viață nouă". Prezent la ceremonie, Prea Fericitul Teoctist **(foto)**, Patriarhul Bisericii Ortodoxe Române, a subliniat necesitatea prezenței prreotului în toate sectoarele vieții sociale. P.F. Teoctist a făcut un apel la unitatea întru credință și la redescoperirea identității. Prea Sfinția Sa Petru Gherghel, episcopul catolic al Moldovei, a subliniat importanța unor acțiuni comune la care să participe ierarhi ai tuturor bisericilor surori. Au mai fost prezenți Înalt Prea Sfințitul Daniel, Mitropolit al Moldovei și Bucovinei, I.P.S. Antonie Plămădeală, Mitropolit al Transilvaniei, I.P.S. Nestor Vornicescu, Mitropolitul Olteniei, înalți prelați romano-catolici și greco-catolici, precum și reprezentanții bisericilor protestante din România. Referatele prezentate au avut o temă comună: ecumenismul. În această dimineață, de la ora 11,30, reprezentanții bisericilor surori vor participa la sființirea bibliotecii ecumenice "Dumitru Stăniloaie" din Iași, apoi vor vizita mănăstirile din ținutul Neamțului. **(Dan FODOR)**

Prin intermediul FPS

Este posibil să înceteze conflictul de la PECO

Conducerea FPS București, prin directorul general Constantin Dumitru, l-a mandatat pe Toader Berlea, șeful filialei teritoriale FPS Iași, să ia măsurile necesare pentru dezamorsarea conflictului de la societatea "Peco" SA și reluarea activității de către salariați. Într-un fax sosit ieri dimineață la FSP Iași, Constantin Dumitru precizează că șeful FPS Iași poate acționa pentru suspendarea contractului de management al directorului Corneliu C. Ciocan, pînă la pronunțarea rezultatelor anchetei desfășurată de organe abilitate și pentru numirea unei echipe de conducere interimară, echipă care este propusă de către greviști. La întîlnirea de ieri, dintre Toader Berlea și delegația de greviști de la "Peco" SA (printre care s-au aflat și cei patru care au făcut greva foamei la București, în cursul acestei săptămîni), cei din urmă și-au exprimat dezacordul față de unele formulări din conținutul faxului: greviștii doresc suspendarea contractului de management al lui Corneliu C. Ciocan, fără mențiunea "pînă la pronunțarea rezultatelor anchetei organelor abilitate" și, în plus, doresc să aibă loc numirea noii echipe de conducere, fără mențiunea "interimară". Precizăm că echipa propusă de greviști este formată din ing. Nicolae Velea - director general (fost director al SC "Peco" înainte de anul 1990), ec. Dumitru Stoica - director executiv și ec. Liliana Cojocaru - contabil-șef. După cum se menționează în fax, "sarcina principală a acestei echipe, pe lîngă reluarea activității, este întreprinderea imediată a demersurilor legale pentru recuperarea eventualelor pagube rezultate din derularea contractului cu firma "Hanse-Austria". Subliniem că delegația salariaților a insistat pe modificarea hotărîrii FSP București conform cererilor amintite mai sus, în cazul acceptării acestora, hotărînd să reia lucrul la începutul zilei de astăzi. Menționăm că, la închiderea ediției, la FPS Iași nu a sosit răspunsul directorului general al FPS, privind aprobarea solicitărilor greviștilor. **(Mihaela BREZEANU)**

Lista firmelor care își fac reclamă în acest număr

Centrul Cultural German	4A
Tester Trading	1A
Bursa Moldovei SA	3A
Anonim & TMC SRL	1A
RATC	4A
Pangran SA	5A
Holding Universal LD	4A
Salvaras Group	1A
Lumea afacerilor	4A
Institutul European și RTV Europa NovaIași	1A 5A 1B
2R SRL	4A
SC Schrotter SRL	8A
Service	
SOCOM	4A
Complex Turistic Dancu	1A
Magazinul "Ario"	8A
Decora	5A
Elvila International	3A
SAFI	3A
Electric Puls	2A
Centrul Internațional de limbi moderne Iași	8A
Agenția de Turism AGPI	1B
Alfa Civic	8A
Euro Bit SRL	5A
Capital	1B
Iași XXI	2A
Direcția de Telecomunicații Iași	8A
Printcolor	4A
Latin	4A
Conrat SA	2A
Salonul Bingo Scala	2A

1200 de persoane participă la Congresul refugiaților din Teritoriile Românești

■ *au venit în special reprezentanții a 12 județe ocupate în 1940 de fosta URSS* ■ *"cum poți fi refugiat în propria țară", a întrebat Prea-Fericitul Teoctist, Patriarhul României*

La deschiderea lucrărilor congresului, mai mulți invitați de peste hotare au venit îmbrăcați în costume naționale și au fluturat drapelul tricolor

În perioada 30 iunie - 2 iulie a.c., Iașul va fi gazda primului "*Congres mondial al refugiaților și descendenților acestora din teritoriile românești ocupate în anii 1940 și 1944 de imperiul sovietic*". Congresul este organizat de Consiliul Național al Reîntregirii, fondat la Iași pe 24 ianuarie 1992. Congresul se desfășoară sub patronajul spiritual al unui Consiliu Onorific de personalități originare din *Basarabia, Nordul Bucovinei, Ținutul Herța și Transnistria.* Conducerea Consiliului Onorific a fost încredințată *I.P.S. Nestor Vornicescu, Mitropolitul Olteniei, și I.P.S. Antonie Plămădeală, Mitropolit al Ardealului, Maramureșului și Crișanei.* Manifestarea are ca obiectiv reafirmarea drepturilor naționale românești, în baza dreptului istoric și a dreptului internațional asupra teritoriilor ocupate de fosta Uniune Sovietică, iar ca scop fundamentarea strategiilor privind reîntregirea teritorială și unitatea spirituală a tuturor românilor.

Ieri dimineață, de la ora opt, la Casa de Cultură a Sindicatelor au început să sosească invitații și delegații veniți din toată țara și din teritoriile de peste Prut locuite de români. Aproximativ 1200 de persoane vor reprezenta la Congres cele 12 județe ocupate de URSS în 1940: *Storojineț, Cernăuți, Hotin, Soroca, Bălți, Orhei, Lăpușna, Tighina, Cahul, Ismail, Cetatea Albă și Ținutul Herța.* Rînd pe rînd, în sală au apărut diferite personalități ale vieții publice din România și din Republica Moldova: *Grigore Vieru, Mircea Druc, Alexandru Mironov,* ministrul Tineretului și Sporturilor (care a făcut parte și din prezidiu), senatorul PDSR *Ion Solcanu,* prefectul *Dan Gâlea*, senatori și deputați de la diferite partide politice, reprezentanți ai Armatei. Prezidiul, cu un număr total de 26 de membri, a fost format, în mare parte din prelați și oameni ai Bisericii: *Prea Fericitul Părinte Teoctist, Patriarhul României, I.P.S. Nestor Vornicescu, I.P.S. Antonie Plămădeală, I.P.S. Petru de Bălți, Mitropolitul Basarabiei, Episcopul romano-catolic Ioan Robu și cel greco-catolic Mureșan.*

Congresul a început cu o întîrziere de 28 de minute, cu o slujbă oficiată de P.F. Teoctist. Cuvîntul de deschidere a fost rostit de *Valerian Sîrbu, veteran de război, cavaler al ordinului Mihai Viteazul*, cea mai înaltă distincție militară acordată la noi în țară.

A urmat un moment de reculegere, în memoria martirilor neamului care s-au jertfit în cele două războaie mondiale și cu prilejul Revoluției din 1989, precum și în memoria celor ce au murit în războiul transnistrean din 1991-1992. După apelul județelor participante, P.F. Teoctist, Patriarhul României, a amintit că au existat înaintea Congresului controverse în ceea ce privește termenul de refugiat. "*Cum poți fi refugiat în propria țară*?", s-a întrebat Prea Fericitul Teoctist. De aceea, Congresul are și o semnificație reparatorie, urmărind recuperarea morală a prejudiciilor aduse prin nerecunoașterea încă a statutului de refugiat pentru românii care, din cauza ocupației sovietice, au părăsit pămînturile natale. De o atenție deosebită din partea auditoriului s-a bucurat discursul I.P.S. Antonie Plămădeală, Mitropolit al Ardealului, Maramureșului și Crișanei, care la început a precizat că "*la Congres este prezent tot poporul românesc, de dincolo de loc, de timp și dincolo de naștere. Sînt români violentați în ultimii 50 de ani de o istorie nedreaptă. Noi am fugit în interiorul țării, dar mai sîntem încă toți în stare de refugiu pînă cînd ne vom regăsi în granițele firești*". După ce a criticat regimul sovietic de ocupație, parafrazînd un verset din Vechiul Testament, I.P.S. Plămădeală a spus: "*De te voi uita, Basarabie, uscată să fie dreapta mea. N-am plecat cu alt gînd decît cu gînd de întoarcere. În ultima vreme au apărut raze de soare și pentru noi, însă demonii de Yalta și Malta și ucenicii lor au început să reconstruiască imperiul răului. Zidul Berlinului a căzut pentru că așa au vrut germanii. Politica marilor puteri mai apără încă zidul care îi desparte pe români*". Au urmat apoi o serie de atacuri la adresa politicii Republicii Moldova și a Bisericii basarabene, aservită în continuare Moscovei. "*Basarabia se pretinde stat independent, dar încearcă să afle de pe unde poate ce limbă vorbește. Parlamentarii moldoveni ar trebui să mai meargă pe la școală*", a afirmat în încheiere I.P.S. Antonie Plămădeală. L-a urmat la cuvînt I.P.S. Nestor Vornicescu, Mitropolit al Olteniei, care a făcut o trecere în revistă a eroilor neamului. Foarte aplaudat a fost numele lui Ilie Ilașcu. În continuare, vorbitorii s-au plîns de politica tot mai evidentă, în ultima vreme, de rusificare a Republicii Moldova. Dintre cei care au luat cuvîntul, Mircea Druc a reafirmat dreptul istoric al românilor de a fi în aceeași patrie. Discursurile, susținute în mare parte de veterani de război și reprezentanți ai județelor ocupate de URSS, au continuat pînă spre orele 14. În cursul după-amiezii de ieri au început, în cadrul aceluiași Congres al refugiaților, lucrările Simpozionului Științific Internațional desfășurat sub deviza "*Ne cheamă pămîntul strămoșesc*!" **(Lucian LEONTE)**

O lovitură năucitoare pentru Fundația pentru Tineret

■ *Alexandru Mironov afirmă că membrii acesteia nu sînt reprezentativi și intenționează să plaseze Complexul ORIZONT sub patronajul ministerului Tineretului*

Alexandru Mironov, ministrul Tineretului și Sporturilor a ținut ieri, 30 iunie, o conferință de presă în cadrul căreia și-a precizat poziția față de conflictul dintre Fundația pentru Tineret a județului Iași și S.C. IUVENTUS S.A., conflict legat de patrimoniul complexului hotelier "Orizont". Răspunzînd unor întrebări adresate de redactorii cotidianului "Monitorul", Alexandru Mironov a declarat: "*În ce privește acest conflict, noi așteptăm rezolvarea pe care o va da justiția. Totuși, reprezentativitatea Fundației pentru Tineret Iași este discutabilă. Ei au avut suficient timp la dispoziție să dovedească faptul că reprezintă tineretul ieșean, însă nu au făcut decît să se judece în acest timp. De fapt, noi am avut mai multe experiențe triste cu aceste Fundații pentru Tineret care nu au făcut decît să cheltuie banii fostului UTC. Ba mai mult, Fundația pentru Tineret Giurgiu a vîndut, pur și simplu, Casa de Știință și Tehnică (obiectiv similar cu complexul «Orizont» - n.r.). Acum noi trebuie să evacuăm cumpărătorul și să-i explicăm că nu avea cum să cumpere, legal, acest patrimoniu. Însă conducerea Fundației din Giurgiu a încasat banii și a dispărut. În ce privește soarta Caselor de Știință și Tehnică, printre care se numără și complexul «Orizont», la Senat există deja un proiect de modificare a legislației din domeniu. Conform proiectului, aceste obiective vor fi trecute în proprietatea consiliilor locale, iar activitatea lor va fi strict controlată de Ministerul Tineretului și Sporturilor*".

Așadar, pretențiile nefondate ale fantomaticei Fundații pentru Tineret se vor izbi, în continuare, de încă un obstacol: Ministerul Tineretului, care, conform afirmațiilor ministrului Alexandru Mironov, vrea să pună complexul "Orizont" în slujba tineretului ieșean.

În acest sens, de luni, 3 iulie, va fi mutat la hotelul "Orizont" Centrul de informare și documentare pentru Tineret "Infotin", care este coordonat de Direcția Județeană pentru Tineret și Sport Iași. Altfel spus, Ministerul Tineretului și Sporturilor își va instala un "cap de pod" în hotelul "Orizont". **(Costel STROESCU)**

Incompetența și conservatorismul au mai făcut o victimă în învățămînt

Victor Geangalău a demisionat

■ *printre alte motive, el o acuză pe Rodica Luca de degradarea climatului de muncă din inspectorat*

(continuare din pagina 1A)

Cererea de aprobare a demisiei a fost înaintată prin fax direct ministrului Învățămîntului, Liviu Maior. După cum ne-a precizat Victor Geangalău, cauzele acestui gest sînt următoarele:

1. ***Nesoluționarea în termeni legali a memoriului înaintat Ministerului Învățămîntului***, la data de 24 mai a.c. Precizăm că în memoriul respectiv, Victor Geangalău contesta cu argumente concluziile Corpului de Control al ministrului Învățămîntului. Reamintim că aceste concluzii se refereau la eliberarea din funcție .a trei inspectori din cadrul I.S.J., printre care și cei doi inspectori generali adjuncți. Deși ministrul Liviu Maior se declarase de acord cu poziția Corpului de Control, el nu a emis încă ordinele de eliberare din funcție.

2. "***Degradarea relațiilor de muncă la nivelul I.S.J.***, datorită conducerii unice, netransparente, a inspectorului general Rodica Luca, ce nu concepe colaborarea și nu acceptă diversitatea punctelor de vedere reformatoare", după cum se precizează în faxul trimis ministrului.

3. ***Utilizarea sistemului de a da curs reclamațiilor anonime din teritoriu,*** prejudiciind activitatea de bază a inspectorilor.

4. ***Lipsa unui statut clar al inspectorului cu reforma,*** precum și nealocarea fondurilor necesare desfășurării activităților și stimulării inovatorilor în reformă.

5. ***Inexistența corelării activităților între Direcția, Strategia și Dezvoltarea Învățămîntului și Direcția Învățămîntului Preuniversitar,*** ambele din cadrul Ministerului Învățămîntului.

6. ***Tendința de asimilare intenționată a activității de reformă cu cea de perfecționare,*** subminîndu-se, astfel, ideea de reformă.

7. ***Birocratismul exagerat,*** la toate nivelele, în circulația informației.

8. ***Precaritatea statutului inspectorului,*** sub aspectul valorii indemnizației, a concediului de odihnă și a altor drepturi bănești.

Profesorul Victor Geangalău a solicitat ministrului aprobarea demisiei începînd cu data de 1 septembrie 1995. "Am încercat să fac ceva pentru reforma învățămîntului, dar, în condițiile date, nu am reușit. Practic, se încearcă distrugerea inițiativelor reformatoare", ne-a declarat ieri Victor Geangalău. **(Dan FODOR)**

Ieri dimineață s-au înregistrat din nou incidente în curtea Mitropoliei

■ *cei trei ieșeni care au declarat greva foamei au fost agresați de un călugăr* ■ *consilierul economic al Mitropoliei consideră că cei trei nu trebuie să protesteze în curtea Mitropoliei, problema lor fiind una administrativă și nu religioasă*

Ieri, la intrarea în Catedrala Mitropolitană, reprezentanții familiilor *Motaș, Băjenaru și Pricop,* aflate în litigiu cu Mitropolia Moldovei și Bucovinei, respectiv Schitul Bucium, pentru suprafața de 10 hectare, și-au continuat protestul pașnic. Reamintim că ***cele trei familii solicită dreptul de proprietate pentru suprafața de 10 hectare, care se află pe raza administrativă a Schitului Bucium.*** Acest teren a ajuns în stăpînirea schitului ca urmare a atribuirii lui, la începutul anilor '60, însă fără a exista acte doveditoare ale vreunui schimb cu IAS Bucium, fosta deținătoare.

În numerele anterioare, "Monitorul" a prezentat pe larg situația celor trei familii implicate în acest litigiu, precum și ***agresarea lui Neculai Ioviță, secretarul general al PNȚCD Iași, de către un portar al Mitropoliei***, pentru că a cerut respectarea drepturilor protestatarilor.

Ieri, în jurul orelor 12,25, aceiași protestatari au fost agresați din nou de către un călugăr, în prezența preotului Șerban, secretarul Mitropoliei Moldovei și Bucovinei. După o discuție contradictorie, purtată între preotul Șerban și veteranul de război Ioan Pricop, un călugăr mai solid a reacționat violent, smulgînd pancartele de la gîtul protestatarilor, de față cu redactorii de la "Monitorul". În cursul acestei acțiuni în forță, călugărul mînios a împins-o brutal pe Virginia Motaș,pentru a-i smulge pancarta. "***Acest individ, că numai călugăr nu este, m-a împins așa de tare încît m-am lovit cu capul de peretele bisericii. Este inadmisibil un așa comportament pentru o față bisericească***", ne-a declarat Virginia Motaș (74 de ani).

Precizăm faptul că pr.Mihai Mărgineanu, consilier economic al Mitropoliei, a afirmat că un lăcaș de cult este un loc sfînt, unde nu se pot face astfel de acțiuni, cum ar fi declanșarea unei greve a foamei.

Într-un comunicat primit la redacție, Mitropolia Moldovei și Bucovinei face unele precizări față de litigiul dintre Schitul Bucium și protestatari. Astfel, Mănăstirea Bucium este și o unitate de ajutorare a mai multor parohii și mănăstiri sărace din eparhie. ***Terenurile revendicate de familiile Motaș, Pricop și Băjenaru nu pot fi retrocedate, în opinia juriștilor Mitropoliei, deoarece nu fac obiectul Legii 18/1991***. De altfel, după cum afirmă Mitropolia, ***această suprafață de teren a fost cedată Schitului Bucium în schimbul altor pămînturi luate de stat de la Biserică.*** În final, Mitropolia susține că problema terenurilor din Bucium trebuie soluționată de către Prefectura Iași și fosta IAS Bucium, unde Virginia Motaș deține deja acțiuni, chiar mai multe decît ar fi avut dreptul. **(Daniel NIȚOI)**

RAJAC este fără milă

Liceul Negruzzi, o unitate militară și Mitropolia vor fi lăsate fără apă

(continuare din pagina 1A) Menționez că, totuși, în ultima săptămînă, Administrația de clădiri (n.r.-secție a Regiei Autonome de Termoficare RAT, care a preluat un mare număr de asociații de locatari), ne-a plătit peste un miliard de lei. Probabil că membrii conducerii RAT au renunțat să mai țină acești bani în bancă și au renunțat la dobînzile aferente".

Pentru săptămîna 3-7 iulie a.c., programul de întrerupere a furnizării apei potabile cuprinde aproape 30 de asociații de locatari, cele mai multe din cartierele Dacia, Alexandru cel Bun și Canta. Numărul agenților economici restanțieri la plata serviciilor către RAJAC și cărora li se va întrerupe furnizarea apei este de 19 (dintre aceștia, cele mai mari datorii le are C.C. "Comtom" S.A. Tomești). Față de săptămînile trecute, RAJAC a anunțat că în această săptămînă vor fi debranșate de la rețeaua de alimentare cu apă și 18 unități care nu au încheiat contracte cu regia ieșeană.

Printre aceste se numără Mitropolia Moldovei, Liceul "C. Negruzzi" și unitatea militară nr. 0908. **(Alin TOCAN)**

Procesul liberalilor

Ieri s-a încheiat procesul de reintegrare în spațiul din Șoseaua Națională nr. 59, proces intentat de reprezentanții P.N.L. - Câmpeanu conducerii P.N.L. - filiala Iași. La ultimul termen al acestui proces, a fost audiat de către instanță Valentin Clocotici, membru al conducerii P.N.L.-Câmpeanu, filiala Iași. "Valentin Clocotici a recunoscut că la data de 11 iunie 1995, reprezentanții P.N.L. - Câmpeanu au intrat în sediul care a fost închiriat de membrii PNL - filiala Iași. De altfel, și contractul de închiriere a fost încheiat cu PNL", a afirmat Adrian Mogoș, președintele PNL filiala Iași. Sentința a rămas în pronunțare. **(A.S.)**

S.C. COMAT S.A.
vinde din stoc
următoarele sortimente de acumulatori
încărcat uscat, bulgărești de tipul:
12 x 62 A = 83.996 lei (inclusiv TVA)
12 x 160 A = 224.428 lei (inclusiv TVA)
Termen de garanție 1 an de zile.
Vă așteptăm!

S.C. "IAȘI XXI" S.C.A. Iași
închiriează prin licitație
spații depozitare en gros la stadionul
"Emil Alexandrescu" și str. Codrescu nr. 6.
Licitația are loc luni, 10 iulie, ora 11,00, la sediul
societății din str. Smîrdan nr. 5, camera 204.
Tariful de pornire este de 4200 lei m.p.

Nu s-a inventat încă Zodia Norocoșilor?
Greșiți!
E zodia tuturor celor care trec pragul
SALONULUI BINGO
SCALA
În fiecare seară
premii speciale și cadouri atractive
în valoare de peste 100.000 lei!
EXTRA BINGO la bila 38 - 20.000.000 lei
Duminică 2 iulie PREMIU SPECIAL:
un televizor color
Program: 18⁰⁰-6⁰⁰

AGENȚIA DE PUBLICITATE NORD EST
organizează concurs
pentru ocuparea a două posturi de
GRAFICIENI - DESIGNERI
Experiența în lucru pe calculator poate constitui un avantaj.
Înscrierile se fac zilnic la sediul agenției din str. Smîrdan nr. 5, et. II, cam. 214, între orele 11,00 -16,00.
Relații la telefon 144776.

CARCASE
TEKO
101 modele pentru
amplificatoare, frecvențmetre, circuite de înaltă frecvență, link-uri, feed-ere, aparatură medicală, receptoare, distribuitoare, rack-uri, multimetre, mixere, multimetre, osciloscoape, testere, interfoane, indicatoare digitale, emițătoare, amplificatoare de antenă, genaratoare de semnal, echipamente portabile sau staționare, telecomenzi auto, audio-video sau universale etc
BRECO Electric PULS
tel. 213284
fax 230094

MONITORUL DE IAȘI

După cum afirmă ministrul Mediului

Iașul este un punct important pentru măsurarea radioactivității

Ministrul secretar de stat al Apelor, Pădurilor și Protecției Mediului, Ioan Jelev, s-a aflat ieri la Iași. El s-a întreținut, timp de cîteva ore, cu directorul Agenției pentru Protecția Mediului (A.P.M.) Iași, Dionisie Simionescu, cu directorul general al R.A. "Apele Române" Iași, Bogdan Sbierea și cu inspectorul-șef al A.P.M., dr. ing. Alexandru Constantinescu. Ioan Jelev a promis că va susține dotarea în viitorul apropiat a A.P.M. Iași cu aparatură modernă de laborator, prin fonduri de la bugetul alocat ministerului pentru 1995 și prin includerea agenției în cadrul programului internațional PHARE de asistență financiară nerambursabilă. Referitor la acest aspect, ministrul Mediului ne-a declarat: "A.P.M. Iași a beneficiat deja în acest an de dotări importante, inclusiv un analizor multicanal pentru stabilirea nivelului de radioactivitate. Vrem să întărim controlul asupra situației radioactivității mediului de-a lungul Prutului, inclusiv la Iași, deoarece această zonă e cea mai apropiată de centralele nucleare de pe teritoriul fostei Uniuni Sovietice, cum ar fi cea de la Cernobîl, și, aici, s-ar putea face prima detecție a creșterii radioactivității în cazul unui accident". Ieri dimineață, Ioan Jelev a vizitat zonele din județul Suceava afectate de inundații. "Am fost pe traseul cel mai afectat, pînă în amonte de Brodina. Am constatat la fața locului că există drumuri și poduri mai mult sau mai puțin distruse de inundații, case în care a pătruns apa. Din nefericire, s-au înregistrat și două decese, unul încă neconfirmat, persoana respectivă fiind dată dispărută. Calamitatea s-a produs ca urmare a ploilor intense din zona de formare a cursurilor de apă Moldova, Moldovița și Brodina. S-a ajuns ca debitul de apă pe rîul Suceava, de exemplu, să fie de 600 m/s, în timp ce, pentru comparație, Siretul, care este un rîu mult mai mare, are un debit de 400 m/s. Printr-o bună mobilizare a populației din zonă și cu sprijinul prompt al armatei, s-a reușit limitarea numărului de victime și salvarea a zeci de oameni izolați de inundații. În prezent, nivelul apelor este în scădere, iar prognoza pentru perioada următoare este favorabilă", ne-a declarat Ioan Jelev. **(Dorin BEJENARU)**

La Universitatea "Al. I. Cuza"

34 de străini vor urma cursuri de limbă și civilizație română

Cursurile internaționale de vară de "limbă și civilizație română", la care vor participa cetățeni străini interesați de acest domeniu, vor avea loc la Universitatea "Al.I. Cuza" Iași, în perioada 3-22 iulie. Și-au anunțat participarea 34 cursanți din Franța, Norvegia, Spania, Germania, Rusia, Finlanda, SUA, Brazilia, Japonia, Grecia, Cehia, Italia, Vietnam, Ungaria și R. P. Moldova. Dintre aceștia, nouă își plătesc cursurile în valută, restul fiind bursieri ai statului român. După cum ne-a precizat L. Vrănescu, secretar Relații Internaționale al Universității "Al.I. Cuza", "o mică parte sînt începători, deci nu cunosc deloc limba română (doar patru), restul fiind persoane care știu destul de bine să vorbească românește". Comparativ cu anul trecut, numărul cursanților este aproximativ același, singura deosebire fiind faptul că în acest an s-au înscris mai puține persoane care își plătesc cursurile. În perioada 3-22 iulie vor fi organizate pentru studenții străini 20 ore pe săptămînă de cursuri practice intensive de limbă română și 10 ore pe săptămînă de cursuri de literatură, artă, drept, istorie, folclor, geografie și științe politice românești. La sfîrșitul cursurilor, studenții primesc certificate de atestare. În plus, vor fi organizate și alte activități, cum ar fi: spectacole, proiecții de filme, curs de dans folcloric, degustare de vinuri românești, excursii locale și în nordul Moldovei. Începînd de duminică seara (2 iulie), cursanții vor fi cazați la Hotelul "Traian". **(Simona ARADEI)**

Pentru copiii cu nevoi speciale

Precizări la orientarea școlară

Începînd de anul acesta, Inspectoratul Școlar Județean (ISJ) se va ocupa de orientarea școlară a copiilor cu nevoi speciale. Dosarele trebuie să conțină o cerere, fișa de orientare școlară sau fișa eliberată de Comisia de diagnostic și triaj, ancheta socială, copii după certificatul de naștere și hotărîrea eliberată de Comisia Județeană de Ocrotire a Minorilor, în care este nominalizată instituția de învățămînt recomandată, în funcție de deficiența copilului. Aceste dosare se pot depune la ISJ luni, 3 iulie 1995, între orele 9-13. **(D.P.)**

Viața de salahor în iadul de la Cristești

Gheorghiță Ghețiu în vîrstă de 37 de ani are 3 copii și lucrează de 12 ani la Cristești. Medicii i-au zis că pe unul din plămînii lui se vede o pată mare. A pozat cu gura deschisă pentru a arăta cît praf și negru de fum înghite

În condiții de lucru aproape inumane își desfășoară activitatea zeci de muncitori încărcători-descărcători, angajați ai Secției T.C.M. Iași, Districtul Mecanizare și Transporturi (M.T.) Socola. Ei transbordează în timpul programului de 12 ore de lucru pe zi mărfurile sosite din C.S.I. în stația C.F.R. Cristești, din vagoane ce rulează pe linii de cale ferată cu ecartament lat în vagoane românești. O mare parte din mărfurile transbordate sînt substanțe chimice, cum ar fi negrul de fum, diferiți acizi sau sulful. Cele patru rampe din stația Cristești la care se face descărcarea și încărcarea mărfurilor sînt negre, ca și vagoanele și vegetația din jur, din cauza manipulării sacilor cu negru de fum. În atmosferă plutește un praf înecăcios, negru sau galben, atunci cînd se lucrează cu sulf. Oamenii sînt și ei negri, din cap pînă în picioare. Negrul de fum le pătrunde în nas, în urechi și în gură, în timp ce cară fie în spate, fie cu roaba sau căruciorul sacii dintr-un vagon în altul. Ei fac munca aceasta pentru un salariu de mizerie: cu puțin peste 100.000 lei bani în mînă.

Gheorghe Moise lucrează de 26 de ani ca salahor la Cristești. Are probleme cu dantura și scuipă sînge. Cu toate că medicii i-au recomandat o perioadă de repaus, a revenit la muncă pentru că altfel nu-și poate întreține familia

■ *"Toată noaptea trecută am vomat sînge"*

Gheorghiță Ghețiu, de 37 de ani, cu 3 copii, lucrează de 12 ani la Cristești. L-am găsit prăbușit lîngă o macara, pe una din rampe, încercînd să se odihnească. ***"Toată noaptea trecută am scuipat și am vomat sînge din cauza negrului de fum respirat"***, ne spune el, adăugînd: ***"Medicii mi-au spus că se vede o pată mare pe unul din plămîni". Pe față, sub stratul de negru de fum, are bubițe roșii, ca mulți din cei care lucrează aici. Gheorghe Moise, de 53 de ani, care face această muncă de 26 de ani, ne arată picioarele, pline de eczeme acoperite cu negru de fum. "Am stat cîteva zile în spital, dar după externare, deși mi s-a recomandat o perioadă de repaus, am revenit la muncă. Concedii medicale nu ni se dau decît pe perioada cît sîntem internați în spital"***, afirma ***Gh. Moise.***

■ *Majoritatea vin din satele din jurul Iașului*

Toți cei care lucrează ca descărcători-încărcători de vagoane sînt afectați periodic de boli de piele și respiratorii, scuipă sînge, au probleme cu dantura. După cîțiva ani de lucru apar și probleme legate de potența sexuală. Majoritatea vin din satele din jurul Iașului pentru a cîștiga, după o lună de muncă, mai puțin de o sută de mii de lei în mînă, după cum ne spun ei. ***Mihai Oboroceanu,*** tată a șase copii, ni se destăinuie: ***"Am o jumătate de hectar de pămînt acasă, din care nu pot să-mi hrănesc copiii, așa că sînt nevoit să lucrez aici. Altfel, cum să cîștig bani?".***

■ *Sînt nevoiți să se spele într-o mlaștină*

Oamenii se plîng că sînt prost plătiți și că nu beneficiază de spor de toxicitate, ci doar de un spor de 10% pentru muncă grea. La sfîrșitul celor 12 ore de lucru, adeseori n-au unde să se spele, atunci cînd nu curge apa rece. Și asta se întîmplă frecvent. Sînt nevoiți atunci să folosească apa dintr-o mlaștină de lîngă rampe, murdară și asta, sau să se spele cu apă opărită care curge tot timpul, prin zonă trecînd o conductă de la CET Holboca. Materialele igienico-sanitare (săpun, detergenți) care ar trebui să li se dea sînt "dijmuite" de multe ori sau chiar nu le mai primesc deloc. Oricum, norma de 300 grame de săpun este insuficientă pentru o lună de zile... "Nici conducerea și nici sindicatele (lider - Paul Parfenie - n.r.) nu se interesează de noi. Mereu ni se zice: «Dacă nu vă convine, plecați!»", ne spun muncitorii.

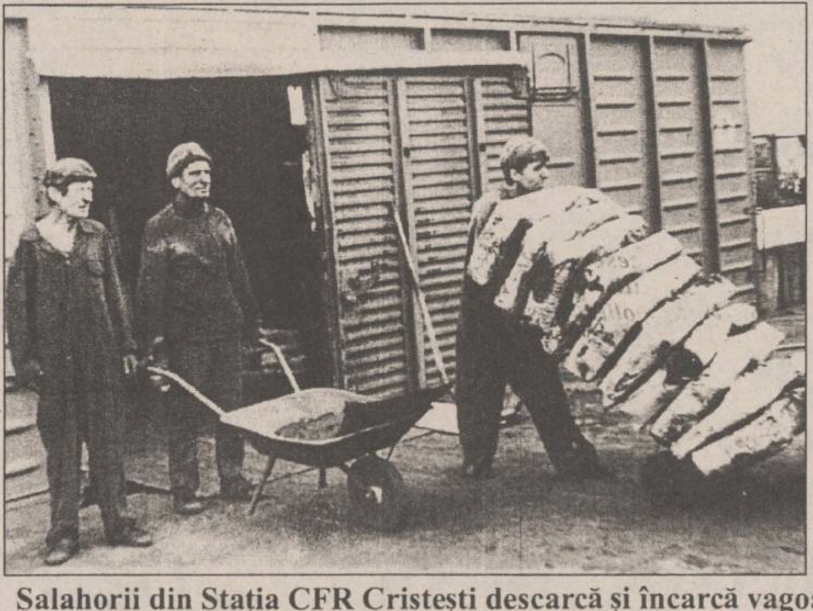

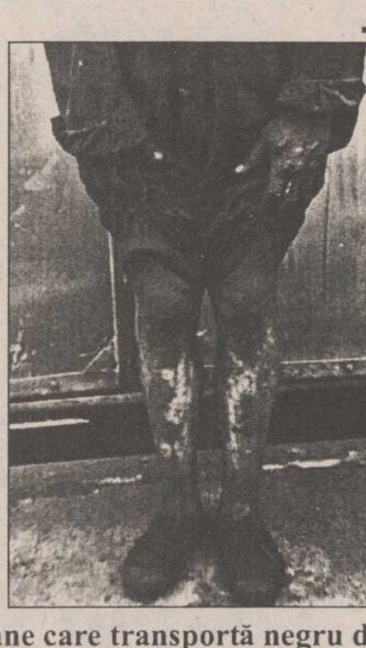

Salahorii din Stația CFR Cristești descarcă și încarcă vagoane care transportă negru de fum. În imaginea din stînga, Gheorghiță Ghețiu, care cîntărește 50 kg arată cum transportă 10 saci a cîte 50 kg de negru de fum. În dreapta, unul dintre salariați își arată picioarele pline de eczeme datorate mediului toxic în care lucrează.

Șeful Districtului M.T., ***Constantin Perju,*** ne-a declarat referitor la condițiile de lucru ale subalternilor săi: ***"Condițiile nu sînt foarte bune, dar nici foarte rele. Am auzit că la docheri, în port, este și mai rău. Salariul de bază este de 145.000 lei, plus sporurile. E drept că în ultima perioadă n-au reușit să-și realizeze normele și au luat mai puțin. Conform normativelor în vigoare, ei nu se încadrează în categoria de muncă prevăzută să primească spor de toxicitate, deoarece nu lucrează numai cu mărfuri periculoase, iar negrul de fum vine ambalat în saci și se consideră că nu există praf. Pot să vă spun că angajații au primit toate materialele igienico-sanitare la care au dreptul. Mai este o restanță de materiale ce nu li s-a dat încă, din cauză că magazionerul și unul din șefii de tură au intrat în concediu. Referitor la lipsa apei, aceasta se datorează unor accidente care se întîlnesc oriunde. Este adevărat că uneori lipsește apa și cîte o săptămînă sau mai mult".***

Întrebat dacă a făcut demersurile necesare pentru îmbunătățirea condițiilor de muncă, șeful districtului ne spune: "Ca să faci propuneri de îmbunătățire a condițiilor trebuie să vii cu soluții. O soluție ar fi ca marfa să vină în paleți și să lucrăm cu motostivuitorul, dar asta nu depinde de noi, ci de importatori. În plus, nici nu prea sînt bani".

Costică Perju ne prezintă încăperile în care mănîncă, se schimbă sau se spală oamenii. Toate sînt într-o stare jalnică. Lipsesc chiuvete, întrerupătoare, oglinzi, robinete, cuiere. Vinilinul din sala de mese, roșu la origine, e acum negru, negru de fum. În loc de dușuri este montată o țeavă cu cîteva robinete. Un frigider vechi adăpostește mîncarea pe care și-au adus-o oamenii la lucru: borcane și oale cu fasole și cartofi, cu supe limpezi în care plutesc cîteva bucăți de ceapă și pătrunjel. Dintr-un televizor și un aparat de radio n-au mai rămas decît carcasele.

■ *Ce s-ar putea face pentru acești oameni*

Ne-am interesat la Inspectoratul de Stat Teritorial pentru Protecția Muncii Iași dacă acestor oameni, pe lîngă asigurarea unor condiții omenești de muncă, n-ar trebui să li se plătească și sporuri de toxicitate. Răspunsul a fost: "Unitatea trebuie să sesizeze Poliția Sanitară, aceștia să ia probe din mediul de muncă, pe care să le analizeze la laborator și, dacă se încadrează în grupa respectivă de muncă, să ne sesizeze pe noi că angajații trebuie să primească asemenea sporuri". Or, asta ar mai putea dura o bună bucată de timp, interval în care hamalii de la Cristești vor continua să înghită sulf și negru de fum și să se spele în mlaștină. **(Dorin BEJENARU)**

Fabrica de ulei "Unirea" poartă lupte grele cu Direcția Generală a Vămilor

În septembrie 1993, SC UNIREA SA Iași, principalul producător de ulei din Moldova, a adus din Thailanda 5000 de tone de zahăr. Dacă la început afacerea s-a dovedit rentabilă pentru firma ieșeană, ulterior, situația s-a schimbat radical. În ianuarie 1995, un control efectuat de Brigada de Supraveghere și Control Vamal Iași la UNIREA SA s-a soldat cu un rezultat surprinzător: firma ieșeană urma să plătească pentru marfa adusă din Thailanda aproximativ 438 milioane de lei, reprezentînd taxe vamale și TVA. Cîteva luni mai tîrziu, directorul SC UNIREA SA, Romeo Zamisnicu, a acționat în justiție Direcția Generală Vamală din România, după ce Mihai Pînzariu, directorul D.G.V., a respins cererea fabricii din Iași de a anula rezultatele controlului.

■ *5000 de tone de zahăr pe ruta Bangkok - Constanța*

Pe data de 27 septembrie 1993 un vapor încarcat cu 5000 de tone de zahăr pleca din capitala Thailandei - Bangkok, cu destinația Romănia. Tranzacția fusese încheiată între o firmă din Anglia, ATALANTA LTD și SC UNIREA SA Iași.Marfa a fost preluată ,însă ,din Portul Constanta de către o altă firmă , DANUBIANA SRL. din Roman. Firma din Roman a preluat marfa în urma unui contract încheiat cu SC UNIREA SA Iași, contract în care se preciza că DANUBIANA SRL are mandatul firmei din Iași de a îndeplini operațiunile și formalitățile legate de vămuirea și transportul mărfii. Transportul a fost scutit de plata taxelor vamale pe baza prevederilor unui acord comercial ratificat atît de Thailanda cît și de Romănia.

În ianuarie 1995, deci la aproximativ 14 luni după derularea tranzacției, Brigada de Supraveghere și Control Vamal Iași a efectuat un control la SC UNIREA SA. Cercetînd documentele tranzacției, inspectorii vamali au considerat că firma din Iași avea de plătit o diferență de aproximativ 438 milioane lei, reprezentînd taxe vamale și TVA și că în mod eronat s-a constatat la primul control că transportul este exceptat de plata taxelor vamale.

Această soluție surprinzătoare și mai ales miza aflată în joc (438 de milioane) au generat un conflict între SC UNIREA SA Iași și Direcția Regională Vamală Iași. Reprezentanții Vămii au apreciat că marfa nu a făcut obiectul unui schimb comercial între România și Thailanda întrucît cele 5000 de tone de zahăr au fost vîndute prin intermediul unei firme din Anglia, ATALANTA LTD, iar Anglia nu este semnatară a acordului comercial respectiv.

■ *O lovitură de măciucă pentru SC "Unirea"*

Pe de altă parte, directorul SC UNIREA, Romeo Zamisnicu, a considerat că acest argument nu stă în picioare, deoarece nu contează că marfa a fost adusă printr-un intermediar ci faptul că zahărul provine din Thailanda, tară semnatară a acordului. În plus, directorul firmei ieșene a precizat că marfa a fost preluată de o altă firmă - DANUBIANA SRL - și că ,în cel mai rău caz, această societate ar trebui să plătească eventualele taxe vamale. Reprezentanții Vămii au contracarat acest argument , afirmînd că tranzacția a fost perfectată între SC UNIREA SA și ATALANTA LTD, deci responsabilitatea aparține firmei ieșene și nu celei din Roman.

Întrucît Direcția Regională Vamală Iași a respins contestația firmei ieșene, directorul Romeo Zamisnicu s-a adresat directorului Direcției Generale a Vămilor din România, Mihai Pînzariu. Însă, prin adresa 6185 din 6 iunie a.c., Mihai Pînzariu a comunicat conducerii SC UNIREA SA că își menține punctul de vedere exprimat de organele de control și că, prin urmare, firma din Iași trebuie să plătească taxe vamale și TVA în sumă de 438 de milioane lei. Interesant este că adresa semnată de Mihai Pînzariu a survenit la puțin timp după scandalul din presa centrală ("Evenimentul zilei") unde directorul D.G.V. a fost acuzat că își aduce un important aport la "operațiunea Bani pentru Partid". Secretarul de stat Mihai Pînzariu era acuzat că a acceptat în repetate rînduri să restituie unor firme o parte a taxelor vamale încasate și că o parte din acești bani au ajuns în visteria partidului de guvernămînt.

Revenind la cazul SC UNIREA SA, oarecum similar cu cele descrise de presa centrală, Mihai Pînzariu s-a dovedit de această dată intransigent. În aceste condiții, directorul SC UNIREA SA a deschis acțiune în justiție impotriva Direcției Generale a Vămilor, contestînd soluția dată de această instituție. Procesul va începe în curînd la Judecătoria Iași. **(Sorin ȘIMON)**

În perioada lunilor de vară

Studenții vor plăti 1000 de lei pe zi patul în cămine

În perioada vacanței studențești de vară, fiecare universitate de stat din Iași va avea la dispoziție un cămin pentru studenții care rămîn în Iași. După cum am fost informați de la serviciile sociale ale universităților, nu vor fi cazați în aceste cămine decît studenții care au un motiv temeinic, cum ar fi: familiștii care nu sînt cazați în căminele de familiști, studenții care lucrează sau orfanii. Pentru studenții familiști rămîn deschise pe timpul vacanței căminele de familiști. Chiria va fi de 1000 lei/noapte patul, iar plata trebuie făcută în avans. Costul ridicat este motivat de faptul că anul trecut, cînd s-a plătit o chirie mult mai mică, nu s-au acoperit cheltuielile de întreținere.

Pînă la ora actuală, s-a hotărît ca studenții de la Universitatea "Al.I. Cuza" să fie cazați în căminul C14 de la Grupul școlar M.I.U., iar cei de la Universitatea Tehnică "Gh. Asachi" în căminul T15 din complexul studențesc "Tudor Vladimirescu". **(S.A.)**

SAFI SA
SOCIETATEA DE ASISTENȚĂ FINANCIARĂ ȘI INVESTIȚII
FINANCIAL SERVICES AND INVESTMENT COMPANY
Sunați acum la telefon 117596

• FONDUL MUTUAL AL OAMENILOR DE AFACERI
Datele la zi valabile începînd de **LUNI, 3 iulie 1995.**
Număr C.I. în circulație:
tip A: 192.415 tip B: 313.341 tip C: 1.203.468
Activul net: 197.113,6 milioane lei
NOU!
Începînd cu data de 17.04.1995 s-a lansat o nouă emisiune de Certificate de Investitor, tip C, cu valoarea nominală de 50.000 lei.
Valoarea la zi a certificatelor de Investitor (C.I.):
tip A: 468.000 lei - la răscumpărare
tip B: 117.000 lei - la răscumpărare
tip C: 58.500 lei - la vînzare
• FONDUL PRIVAT DE ACUMULARE ȘI PENSII
deschis atît persoanelor în activitate, cît și pensionarilor
Casa Modei (mezanin) Telefon 117596
Zilnic, între orele 9,00-18,00 (sîmbătă, duminică închis)
Biroul SAFI Iași practică comision diferențiat

Începînd cu data de 26.06.1995, în scopul creșterii operativității în relațiile cu clienții, s-a modificat sistemul răscumpărării Certificatelor de Investitor, astfel:
1. Cererile de retragere se primesc **numai în zilele de luni** ale fiecărei săptămîni, între orele 9^{00}-16^{00}.
2. Sumele cuvenite investitorilor, aferente cererilor de retragere primite se plătesc în ziua de **vineri a aceleiași săptămîni**, de la casieria Băncii Dacia Felix.

PRINT COLOR SRL
STR. 14 DECEMBRIE 1989 NR. 2 BIS, ET.2, CAM.9
TEL/FAX 032 - 116121
PRODUCE PENTRU DUMNEAVOASTRA
MATERIAL PUBLICITAR
AUTOCOLANTE DIN PVC SI HIRTIE
TERMOCOLANTE
FOI SI PLICURI CU ANTET
CARTI VIZITA PE CARTON SI PLASTIC
ETICHETE AUTOCOLANTE
PROSPECTE - AFISE - CALENDARE
IMPRIMARI PIXURI SI BRICHETE
ECUSOANE SI LEGITIMATII PLASTIFIATE
FIRME LUMINOASE

A apărut

NORD-EST MAGAZIN
săptămînal de informație științifică
300 LEI
Anul 1 ■ nr. 17 ■ 29iunie-5 iulie1995 ■ 16 pagini
Lumea acum 200 de milioane de ani
IMPERIUL DINOZAURILOR pag. 7-10
Ediție specială
"PLĂMÎNUL VERDE AL TERREI" este amenințat cu dispariția pag. 13
Automobilele monovolum pag. 5
Manipularea mentală și organizațiile oculte pag. 6
Cele 3000 de dosare ale reîncarnării pag. 14

CITIȚI ZILNIC ZIUA!
• editorial despre starea națiunii • dezvăluiri • articole economice și anchete sociale • finanțe și informații bursiere • patru pagini de SPORT • divertisment, magazin • modă • informații despre staruri • mică și mare publicitate
Nu pierdeți ZIUA în zadar!

dacă vreți să cumpărați într-un mod extrem de avantajos
cu plata în rate
televizoare color, frigidere, congelatoare, mașini de spălat

ELVILA international
Expoziție etajul I al magazinului SUPERCOPOU tel. 032/11.22.20, 211014
Depozit: Str. Grăniceri nr. 3-9 (depozile COMAT-în spatele Unității de Grăniceri Manta Roșie)
PROGRAM DEPOZIT: zilnic 9.00-17.00, sîmbăta 9.00-13.00.

BURSA MOLDOVEI SA
Piața Unirii, nr. 5,
tel./fax 032.211808, 212050
ANGAJEAZĂ PRIN CONCURS
• INGINER SISTEM
• 2 INGINERI sau ECONOMIȘTI
pentru sectorul comercial (SC Sursa Moldovei Co.).
Condiții: vîrsta maximă 35 ani.
Relații la sediul Bursei Iași, Piața Unirii nr. 5,
tel. 032.211.808, 211118.

MONITORUL FINANCIAR

Premieră în Europa de Est

Concernul Philips a deschis în România primul “Lighting Center”

Philips Lighting, una dintre diviziile concernului olandez Philips, a inaugurat la București, joi, 29 iunie, primul “Lighting Center”. Magazinul, destinat desfacerii corpurilor de iluminat marca Philips, este primul din România și, totodată, din Europa de Est, ceea ce denotă interesul concernului olandez Philips pentru România, față de piețele concurente din Slovacia, Cehia, Ungaria și Bulgaria, a declarat agenției MEDIAFAX Cristian Ștefan, director în cadrul grupurilor de firme ABC și Flash. Philips Lighting reprezintă una dintre cele 22 de divizii productive ale concernului Philips și are ca obiect de activitate realizarea de corpuri de iluminat, lămpi de semnalizare, dispozitive electronice de iluminat, însumînd peste 24.000 repere. “Sîntem în negocieri cu firme din România, în vederea fabricării în țară a produselor Philips Lighting”, a precizat sursa citată. În acest scop, compania olandeză intenționează să investească în România, în 1996, 5-6 milioane dolari, a anunțat Cristian Ștefan.

Reforma economică înaintează lent

Fondurile Proprietății Private au privatizat în primele cinci luni ale anului 1296 societăți comerciale

Fondurile Proprietății Private au privatizat în primele cinci luni ale anului 1296 societăți comerciale, a declarat agenției MEDIAFAX Teodor Mihăescu, președintele FPP IV Muntenia. Procentual, din totalul de 6.200 societăți arondate celor cinci Fonduri, societățile privatizate în ianuarie-mai a.c. reprezintă 20,9%, a adăugat aceeași sursă. Pe fiecare Fond, la 31 mai 1995, situația privatizării se prezenta astfel: FPP I Banat-Crișana - 306 societăți, FPP II Moldova - 301 societăți, FPP III Transilvania - 223 societăți, FPP IV Muntenia - 234 societăți, FPP V Oltenia - 232 societăți. Prin ofertă publică au fost privatizate 116 societăți (inclusiv “Siretul”, “Favior” și “Argus”). La aceeași dată, numărul carnetelor cu certificate de proprietate anulate era de 1.852.248, la care se adaugă 5.771.700 certificate de proprietate.

La întîlnirea cu directorul Jacques Dionf

Ion Iliescu a insistat ca subcentrul F.A.O. pentru Europa Centrală și de Est să fie instalat la Băneasa

România insistă, în această perioadă, ca subcentrul Organizației pentru Agricultură și Alimentație a Națiunilor Unite (FAO) pentru Europa Centrală și de Est să fie instalat la Băneasa, a declarat Ioan Oancea, consilier de stat pe probleme de agricultură, în urma întrevederii care a avut loc, joi, între președintele Ion Iliescu și directorul general FAO, Jacques Dionf. Jacques Dionf a precizat că propunerea va fi analizată de către conducerea FAO și, prin persoana sa, a angajat organizația pe care o conduce în sprijinirea unor proiecte majore ale agriculturii românești, printre care se află modernizarea unor sisteme de irigații, specializarea și perfecționarea unor cadre din agricultură, procurarea de animale de mare valoare biologică.

Guvernul pregătește funeraliile Fondurilor Proprietății Private

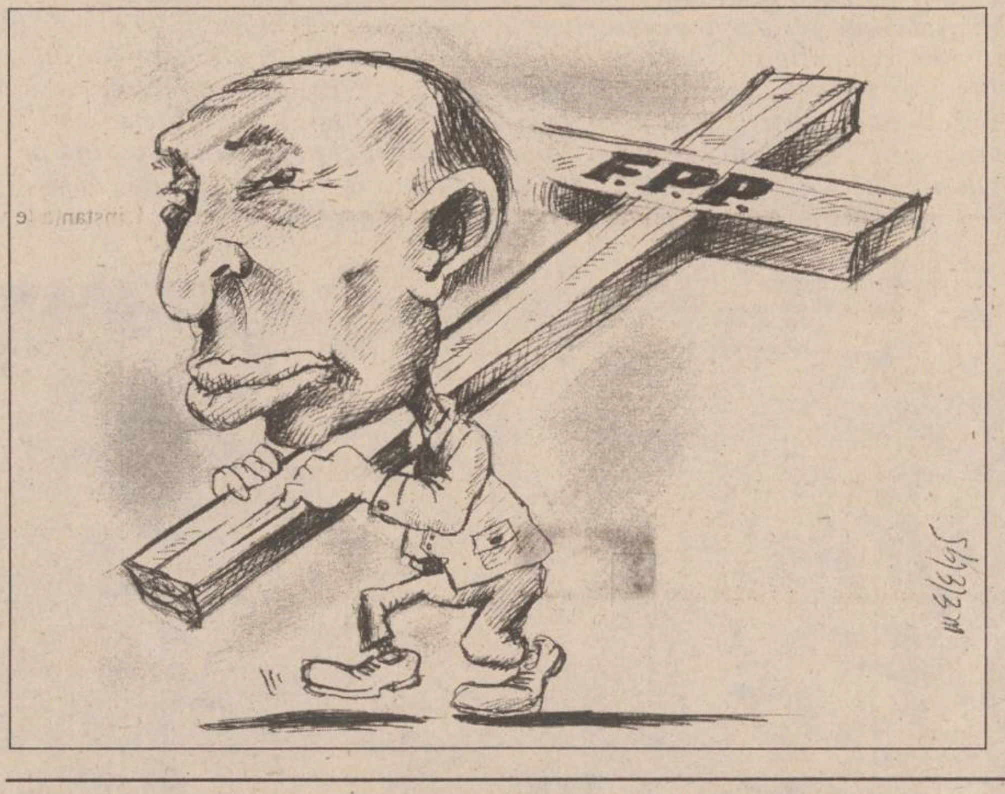

■ *într-un proiect de lege elaborat recent, Executivul prevede ca 30% din acțiunile băncilor de stat din România, care aparțin FPP-urilor, să treacă în proprietatea FPS* ■ *în felul acesta, principalele surse de finanțare ale FPP-urilor și, implicit, ale viitoarelor fonduri mutuale, dispar*

La începutul acestei săptămîni, Guvernul a aprobat proiectul de lege privind modul de privatizare a băncilor comerciale din România, proiect care în forma actuală, anulează șansele Fondurilor Proprietății Private de a desfășura o activitate profitabilă pentru deținătorii carnetelor cu certificate de proprietate și de cupoane nominative. Astfel, proiectul legislativ amintit scoate din proprietatea celor cinci FPP-uri cota de 30 la sută deținută din capitalul social al băncilor comerciale, cotă ce urmează a fi vîndută de Fondul Proprietății de Stat. Banii rezultați din această tranzacție vor fi virați în contul băncilor.

În primul rînd, o asemenea lege ar încălca cele mai elementare drepturi de proprietate ale acționarilor unei societăți comerciale, deci și ale FPP, drepturi stabilite prin Legea 31/1991. Mult mai grav este faptul că transferul de proprietate stipulat de proiectul legislativ amintit are ca efect distrugerea celor mai multe șanse ale FPP de a desfășura o activitate profitabilă, după transformarea acestora în Fonduri de investiții. ***“Ni se ia, pur și simplu, aerul. Dividentele anuale pe care ni le furnizau băncile, ca urmare a distribuirii profitului obținut din activitatea proprie, reprezentau importante sume de bani cu care noi aveam posibilitatea să ne susținem activitatea”*** - ne-a declarat ***Alexandru Matei***, președintele Consiliului Administrației FPP II-Moldova. Implicațiile imediate constau în scăderea interesului populației în a mai deveni investitori la viitoarele Fonduri de investiții, rezultate în urma transformării FPP-urilor; fără un suport financiar serios, activitățile FPP vor aduce profituri reduse, ceea ce va duce la menținerea unei valori scăzute a certificatelor de investitor, și deci, la înregistrarea unor profituri reduse sau chiar spre zero. În aceste condiții, scopul principal al actualelor FPP va fi anulat, deci protejarea valorii actualelor certificate de proprietate și a noilor cupoane nominative de riscurile inflației, printr-o creștere valorică superioară acesteia, nu va mai putea fi realizată.

Lansarea unui asemenea proiect de lege ridică și unele probleme care pun sub semnul întrebării corectitudinea calculului făcut pentru stabilirea valorii noilor cupoane nominative. După cum a afirmat Alexandru Matei, la stabilirea valorii acestor noi hîrtii de valoare a fost luată în calcul și valoarea capitalurilor sociale ale băncilor comerciale. Proiectul legislativ guvernamental privind noua modalitate de privatizare a băncilor ar trebui să aibă ca efect reducerea valorii cupoanelor ce urmează să fie lansate în viitorul apropiat pe piață. O asemenea modificare a valorii menționate va avea ca efect scăderea încrederii populației în noile hîrtii de valoare, fiind posibilă înregistrarea unui puternic absenteism în ceea ce privește participarea populației la procesul marii privatizări. **(Alin TOCAN)**

Există pericolul unei crize de medicamente pe piața Iașului

■ *farmaciile particulare nu mai eliberează medicamente prescrise pe rețete gratuite, deoarece Direcția Sanitară nu și-a achitat datoriile către acestea*

Deși ministrul Sănătății, ***Iulian Mincu***, a promis în nenumărate rînduri că va găsi soluția evitării blocajului financiar la farmaciile de stat și particulare, nici pînă în momentul de față situația nu a fost reglementată. Ca atare, Direcția Sanitară Iași are datorii numai la IASSYFARM de peste un miliard de lei. La această sumă se adaugă alte cîteva sute de milioane la farmaciile particulare. Toate aceste datorii sînt o urmare a neonorării de către Direcția Sanitară a costurilor rețetelor compensate și gratuite, precum și a medicamentelor livrate spitalelor. În această situație, o parte din farmaciile particulare refuză să mai elibereze medicamente prescrise pe rețete gratuite și compensate. ***“Deși datoriile Direcției Sanitare față de noi sînt foarte mari, farmaciile de stat eliberează în continuare medicamente în regim de gratuitate și compensație. În schimb, am fost nevoiți, la rîndul nostru, să facem datorii la fabricile producătoare. Neputînd însă plăti datoriile mai vechi, nu mai putem lua pe credit alte medicamente, care sînt solicitate de populație”***, ne-a declarat directoarea IASSYFARM, farmacista ***Mariana Perțea***. Principalele medicamente care nu există momentan în depozitul IASSYFARM sînt citostaticele, administrate în tratamentul cancerului și adiuretinul, folosit în tratarea diabetului insipid. **(Nicolae MANOLIU)**

90% din numărul deceselor materne ar putea fi evitate

După țările fostei Uniuni Sovietice, România are cea mai ridicată rată a mortalității materne din întreaga Europă. Anul trecut au murit 149 de femei, ceea ce înseamnă 60 de decese la o sută de mii de noi născuți vii. Din totalul acestor decese, două treimi se datorează avorturilor. Potrivit opiniei ***prof. dr. Gabriel Bănceanu***, directorul Institutului pentru ocrotirea mamei și copilului, cel puțin 75% din aceste decese puteau fi evitate, mare parte din ele datorîndu-se avorturilor provocate, iar restul fiind determinate de o serie de boli foarte grave, care nu permit femeilor să rămînă însărcinate. Au fost însă și cazuri,15% din totalul deceselor înregistrate, care se datorează unor greșeli medicale și lipsei de promptitudine a medicilor. Deci, peste 90% din decesele materne ar fi putut fi evitate. Esențială este și schimbarea mentalității în ceea ce privește metodele contraceptive moderne. Prof. dr. Gabriel Bănceanu apreciază că din această perspectivă ***“România se află încă în Evul Mediu”***, deoarece peste 40% din românce sînt convinse că pilula contraceptivă este periculoasă, majoritatea recurgînd la chiuretaj. Apreciind situația României ca fiind dezastruoasă din acest punct de vedere, Banca Mondială a finanțat un program în valoare de 20 milioane dolari pentru dotarea cu echipament modern a 50 de maternități, cel puțin una din fiecare județ. În acest program, Ministerul Sănătății are, printre altele, și sarcina de a organiza o campanie de informare a femeilor privind metodele moderne de contracepție. Lipsa, pînă acum, a unei asemenea activități informative a fost motivată de Ministerul Sănătății prin faptul că Televiziunea Română a cerut sume foarte mari pentru difuzarea unor spoturi educative. **(Nicolae M.)**

Un om care și-a învins destinul

Nevăzătorul ieșean Gheorghe Chițescu lucrează ca operator la centrala telefonică de la Facultatea de Chimie

De mai bine de 25 de ani, la centrala telefonică de la Facultatea de Chimie lucrează un nevăzător. ***Gheorghe Chițescu*** și-a pierdut vederea la vîrsta de 16 ani, într-un accident stupid. Aflat pe cîmp, a lovit cu hîrlețul focosul unui obuz neexplodat, din timpul războiului. Rămas fără vedere, a urmat cursurile unei școli speciale din București, învățînd să facă perii, împletituri și mături. După ce a lucrat un timp la Cooperativa “Munca Invalizilor” din Iași, a activat într-o orchestră ca acordeonist. Experiența de acordeonist l-a ajutat în munca de telefonist, deoarece a învățat să-și folosească toate degetele de la mînă. Din 1967 a fost angajat ca telefonist. ***“Am umblat după un post aproape un an și jumătate. În multe locuri eram refuzat doar pentru că eram nevăzător. Dintr-o întîmplare am aflat că este un post liber la Facultatea de Chimie. Mi-am făcut curaj, m-am dus la academicianul Cristofor Simionescu și i-am explicat situația mea. M-a întrebat dacă pot face față. I-am spus că sînt convins că fac față și chiar am reușit să mă descurc”***, afirmă Gheorghe Chițescu.

La început a fost mai greu, pentru că, fără vedere Gh. Chițescu nu poate lua o notă telefonică și nici nu poate nota un număr de telefon care să-l folosească mai tîrziu. Totul se bazează pe memorie și pe o concentrare maximă. La ora actuală, Gh. Chițescu ține minte toate cele aproximativ 200 de interioare ale centralei și știe exact cine se află în biroul corespunzător fiecărui interior. ***“N-am încercat niciodată să motivez micile scăpări pe baza handicapului. Am urmat calea diplomatică. Mi-am cerut scuze și am cerut din nou numărul de telefon care-mi scăpase”***, explică Gh. Chițescu. De fapt, Gh. Chițescu este cunoscut ca fiind foarte conștiincios și ca un om care nu se enervează niciodată, spre deosebire de majoritatea colegelor telefoniste. Interesant este și modul în care Gh. Chițescu umblă la pupitrul cu 105 butoane. Pentru ușurarea muncii el a marcat cîteva butoane cu niște mansoane de plastic, după care se ghidează, iar atunci cînd formeză un număr de telefon la disc are o metodă aparte. Nu bîjbîie deloc. Își poziționează toate cele cinci degete în găurile discului și, practic, le utilizează pe toate. În plus, munca de telefonist îl aduce în contact cu oamenii, ceea ce este foarte important pentru un nevăzător. Deși a împlinit vîrsta de 62 de ani, Gh. Chițescu a făcut cerere să mai rămînă un an în serviciu. ***“Munca de aici este singurul meu contact cu alți oameni, în afara familiei. Drumul pînă aici și înapoi acasă este singura mea ieșire din casă”***, spune Gh. Chițescu. Cert este că nevăzătorul Gh. Chițescu face o notă aparte printre telefoniștii plictisiți și de cele mai multe ori irascibili. **(Dana PAVEL)**

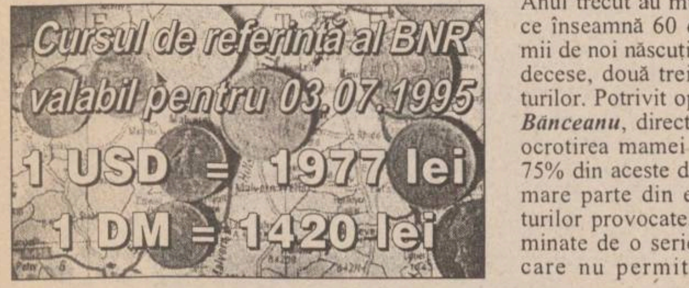
Cursul de referință al BNR
valabil pentru 03.07.1995
1 USD = 1977 lei
1 DM = 1420 lei

Cursul de schimb al principalelor valute valabil pentru data de 30.06.1995

Casele de schimb valutar	Dolar SUA		Marca germană	
	C	V	C	V
Banca Agricolă (tel. 112627)	2000	2050	1425	1475
Banca Română pentru Dezvoltare (tel. 211340)	2015	2049	1445	1469
Banca Dacia Felix (tel. 145125)	7000	2120	1420	1520
Credit Bank (tel. 117591)	2015	2055	1440	1460
Banca Română de Comerț Exterior (tel. 211738)	2000	2050	1441,03	1477,05
Casa de schimb “Edmond” (tel. 115309)	2020	2100	1430	1500
Casa de schimb “Italian” (tel. 213123)	2050	2100	1450	1490
Casa de schimb “Higeco” (tel. 112035)	2050	2099	1450	1500
Casa de schimb ACR (tel. 112345)	2035	2100	1435	1500

DACIA
LA CELE MAI MICI PREȚURI!

DACIA 1310 Berlină	7.750.000 lei
DACIA 1310 Break	8.250.000 lei
DACIA 1304	8.450.000 lei
DACIA 1305	8.060.000 lei
DACIA 1307	8.950.000 lei
DACIA 1309	7.850.000 lei

Prețurile includ TVA și transport.
Service în garanție și postgaranție.

Telefonul nostru:
032/210956
032/116831
fax: 032/214250

Adresa noastră:
Sala Vointa
Strada Arcu 8
IAȘI

DISTRIBUITOR AUTORIZAT:
HOLDING UNIVERSAL LD

REGIA AUTONOMĂ DE TRANSPORT ÎN COMUN IAȘI

La cererea locuitorilor din cartierele Canta și Păcurari, RATC Iași anunță că începînd cu data de 3 iulie 1995, treseele de autobuze nr. 11 și 11 barat vor fi prelungite după cum urmează:

Traseul 11: Canta - Sergent G. Ioan - Moara 1 Mai - Gara Iași - Podul de Piatră - Gara Internațională - Bd. D. Cantemir - Podu Roș - Casa Sindicatelor - semafor Frigorifer - Fabrica de Mobilă - Baza 3 și retur: Baza 3 - Fabrica de Mobilă - Casa Sindicatelor - Magazinul 1001 Articole - Sala Sporturilor - Magazinul Moldova - Tg. Cucului - Piața Eminescu - Blocuri Păcurari - str. Manolescu - Petru Poni - Cimitirul Evreiesc - dispecerat Păcurari - dispecerat Canta.

Traseul 11 barat: Dispecerat Canta - dispecerat Păcurari - str. Păcurari - Petru Poni - str. Manolescu - Blocuri Păcurari - Piața M. Eminescu - Tg. Cucului - Magazin Moldova - Sala Sporturilor - Magazin 1001 Articole - Casa Sindicatelor - Semafor Frigorifer - Fabrica de Mobilă - Baza 3 și retur: Baza 3 - Fabrica de Mobilă - Casa Sindicatelor - Magazinul 1001 Articole - Restaurant Podu Roș - Complex Dimitrie Cantemir - Gara Internațională - Podul de Piatră - Gara Iași - Moara 1 Mai - Sergent G. Ioan - dispecerat Canta.

Autobuzele vor circula din 15 în 15 minute.

UNIC DISTRIBUITOR
ÎN JUDEȚUL
IAȘI
AL PRODUSELOR
Miraj
COSMETICS
BUCUREȘTI

2R
TĂTĂRAȘI 38
6600 IAȘI, ROMANIA
40-(0)32-221.836
DEPOZITE EN GROS
Sărărie 143
Împăcării 2A, bl. 907

DEUTSCHES KULTURZENTRUM IASI
CENTRUL CULTURAL GERMAN

ORGANIZEAZĂ

CURSURI
INTENSIVE
DE
LIMBĂ
GERMANĂ

25 DE ORE
PE SĂPTĂMÂNĂ

ÎN LUNA
IULIE
1995

Limbă germană pentru
COPII
(începători, avansați)
ADULȚI
(începători, avansați)

Limbă germană economică pentru
MANAGERI
ECONOMIȘTI

ÎNSCRIERI ȘI INFORMAȚII SUPLIMENTARE
LA LECTORATUL GERMAN (B-DUL COPOU 19)

LUMEA afacerilor

Publicație bisăptămînală de informații economice, legislative, de afaceri, precum și de mică și mare publicitate

Doriți să deveniți cunoscuți?
Doriți ca afacerea dumneavoastră să devină rentabilă?

Numai noi vă putem introduce în LUMEA AFACERILOR colosale!

Nu ezitați! Suntem cei mai buni!

Pentru anunțurile de mare și mică publicitate adresați-vă agențiilor de publicitate ale MONITORULUI din Iași

SERVICE SO.CO.M.
IAȘI
ADM. 7Z

Cel mai avantajos
prin magazinul din Autoservice Păcurari,
comercializează autoturisme DACIA, noi,
la următoarele prețuri:

DACIA 1310 Berlină	7.800.000 lei
DACIA 1310 Break	8.300.000 lei
DACIA 1304	8.500.000 lei
DACIA 1305	8.100.000 lei
DACIA 1307	9.000.000 lei
DACIA 1309	7.900.000 lei

Prețurile includ TVA și transport.
Asigurăm service în garanție și post garanție.
Informații la tel. 032/163137 fax: 212756
032/145226
032/158309

LATIN
OFERTA NOASTRĂ ESTE
CEA MAI BUNĂ!
La preț de importator
materiale pentru
amenajări în construcții

- faianță,
- gresie,
- tăietoare profesionale
- tapet lavabil,
- var lavabil
- vopsea email la spray-uri și la cutii, culori clasice și speciale: cromate și fluorescente
- robinete și baterii cadă-duș
- chiuvete inox complete de accesorii
- încălzitoare electrice
- oglinzi
- accesorii baie

Str. Cuza Vodă nr 56,
tel. 032/115151, 142030
Deschis zilnic 9.oo-19.oo

SÎMBĂTĂ
DUMINICĂ
1-2 IULIE 1995
Inclus în nr. 153 (1216)

monitorul
Sport

SECȚIUNEA B
SPORT,
PUBLICITATE,
DIVERTISMENT

Visul unui microbist s-a împlinit

Întîlnire cu Hagi la Barcelona

■ *decarul Naționalei României vrea să ajute echipa F.C. Lynx*

Deși a jucat rugby în tinerețe, Vasile Vârnă este un microbist înfocat și un mare admirator al lui Gică Hagi. De aceea, la începutul lunii iunie, cînd a ajuns la Barcelona într-o excursie organizată de Agenția B.T.T. Iași, nu a pierdut ocazia de a-și vedea idolul. "Am trecut prin Nancy, Orleans, Paris, Marsilia, fără a vedea măcar stadioanele. Ajungînd la Barcelona, deși o parte din grupul nostru vroia să vadă obiective turistice, noi, microbiștii, am întors autocarul spre stadionul «Nou Camp». Ghidul ne-a spus că antrenamentul echipei de fotbal C.F. Barcelona se termină la ora 12,00. Noi am ajuns pe la 12,10 și am intrat pe terenul de antrenament al echipei catalane. Publicul ce asistase la antrenament tocmai pleca, nouă nemairămînîndu-ne altceva de făcut decît să-l așteptăm pe Hagi la ieșire. Portarul ne-a spus că jucătorii vor ieși pe la «Nou Camp», întrucît între cele două stadioane există o bandă rulantă pe orizontală ce asigură transportul jucătorilor. Cît timp l-am așteptat pe Gică, am vizitat muzeul cu trofee al clubului C.F. Barcelona. Galeria locală aștepta la ieșire apariția fiecărui jucător, întîmpinînd-o cu aplauze. După ce am aflat care e mașina lui Hagi (un superb Audi roșu), ne-am postat lîngă ea. Într-un tîrziu a apărut și Gică, nebărbierit și vizibil obosit. Prima lui întrebare după ce a aflat că sîntem români a fost: «Sînteți emigranți?» După răspunsul nostru negativ, a spus că poate discuta cu noi, dar nu acolo în vacarmul galeriei, ci într-un loc mai discret. Am stat de vorbă vreo 20 de minute. Noi am vrut să aflăm cît mai multe amănunte despre el. Era vizibil afectat de grava accidentare suferită în ultima vreme. Ne-a spus că la Barcelona profesionismul în fotbal este împins pînă la limită, existînd tendința de a scoate totul din jucător, pînă la epuizare. Totul este sub control strict. Se numără orele de somn, de odihnă, de distracție, astfel încît la ora meciului să fii în formă maximă. Dacă în România baremurile sportive se dau de cel mult două ori pe sezon, la Barcelona nu se pleacă de la antrenament pînă nu se depășesc normele. Cel mai bun prieten al lui Hagi este bulgarul Hristo Stoicikov, care i-a salvat o dată casa de suporterii veniți în număr mare să primească autografe de la el, chiar pe obiectele personale ale acestuia. Nedorind să dea nume, Gică a afirmat că în România echipele universitare nu sînt ajutate și că Steaua ar fi trebuit să le dea măcar 30% din ceea ce a încasat de pe urma lui. Nu știu cum a aflat despre scandalul Iași-Brăila, dar ne-a spus că cei patru jucători ieșeni au procedat bine, ei dovedind fair-play. Oricum, a încheiat urîndu-ne nouă și echipei F.C. Lynx succes și baftă. S-a scuzat, spunîndu-ne că trebuie să ajungă la sala de recuperare fizică neapărat, întrucît orice întîrziere înseamnă penalizare. Și a plecat cu mașina lui roșie. Deși am fost în excursie și în interes de afaceri, întîlnirea cu Hagi face cît toți banii cheltuiți."

Vasile Vârnă a mai adăugat că va oferi echipei F.C. Lynx o plachetă, un fanion și un tricou original aparținînd echipei C.F. Barcelona, plus un ajutor material ce va fi discutat în zilele următoare cu Dan Cârlan. **(Lucian LEONTE)**

PANORAMIC

Noul sezon fotbalistic

Componența seriilor Diviziilor A și B

■ **Divizia A, seria I:** Cetatea Tg. Neamț, Foresta Fălticeni, Dacia Unirea Brăila, Constant Galați, Portul Constanța, Rocar București, Dacia Pitești, Aro Cîmpulung, F.C. Călărași, Metrom Brașov, Tractorul Brașov, Electroputere Craiova, F.C. IEELIF Craiova, Gloria Buzău, Poiana Cîmpina, Steaua Mizil, Oțelul Tîrgoviște, Metalul Plopeni.

■ **Divizia A, seria a II-a:** Bucovina Suceava, Maramureș Baia Mare, F.C. Onești, Olimpia Satu Mare, F.C. Bihor, C.S.M. Reșița, Gloria Reșița, F.C. Vîlcea, Minerul Motru, Unirea Dej, A.S.A. Tg. Mureș, U.T. Arad, Corvinul Hunedoara, Jiul Petroșani, Unirea Alba Iulia, Minaur Zlatna, Gaz-Metan Mediaș, C.F.R. Timișoara.

■ **Divizia B, seria I:** Minerul Vatra Dornei, Zimbrul Siret, C.F.R. Fortus Iași, C.F.R. Pașcani, Chimica Tîrnăveni, Mureșul Toplița, Harghita Odorheiul Secuiesc, Melana Săvinești, Cotidian Bacău, Minerul Comănești, Petrolul Moinești, Letea Bacău, A.S. PROD Cîmpineanca, Nitramonia Făgăraș, Precizia Săcele, ICIM Brașov, F.C. Sf. Gheorghe, Vrancart Adjud, Acord Focșani, Sportul Municipal Vaslui.

C.C.N. a decis

Dan Cârlan - încă 6 luni de suspendare

Joi seara, Comisia Campionatului Național a Federației Române de Fotbal a analizat cazul lui Dan Cârlan, fostul președinte al clubului F.C. Lynx Iași care a pătruns în incinta terenului la întîlnirea F.C. Lynx - Cetatea Tg. Neamț, deși era în stare de suspendare. Comisia sus-amintită a hotărît prelungirea suspendării lui Dan Cârlan pe încă șase luni și amendarea sa cu suma de un milion de lei.

Conferință de presă

Ministrul Mironov despre administrația bazelor sportive

În cadrul conferinței de presă organizată de dl. Alexandru Mironov, ministrul tineretului și sportului, aflat în vizită la Iași acesta a declarat ziariștilor că va propune ca administrația bazelor sportive să treacă din sarcina organelor sportive locale în cea a organelor puterii și administrației locale, în speță a Primăriilor și Prefecturilor.

C.E. de baschet masculin

Lituania elimină Rusia

Aseară, într-un meci contînd pentru sferturile de finală ale Campionatului European de baschet masculin, ce se desfășoară la Atena, echipa Lituaniei a învins cu 82-71 formația Rusiei, vicecampioana mondială en-titre. În cel de-al doilea sfert de finală, Croația a dispus de Italia cu 71-61. Echipele Lituaniei și Croația s-au calificat pentru semifinale, care vor avea loc astăzi. **(I.C.T.)**

Rugby - Cupa Mondială

Sud-africanii își sărbătoresc campionii

Centrul coemrcial al Johannesburgului a fost asaltat de mulțimea de suporteri care a celebrat joi victoria Africii de Sud asupra Noii Zeelande (15-12), din finala Cupei Mondiale la rugby. Jucătorii "springboks" au defilat pe străzile capitalei, aclamați de mulțime și însoțiți de 8 orchestre. "Nu ne-am așteptat la atîta lume" a declarat Jan Smit, organizatorul acestei manifestații. Cîntecul favorit al suporterilor a fost: "Ei ne-au opus un jucător înalt, noi le-am opus unul mic" (They showed us tall, we showed them Small). Managerul echipei, Morne du Plessis, a fost copleșit de suportul pe care publicul l-a arătat echipei naționale în finala cu Noua Zeelandă: "Acum cred că jucătorii și-au format o părere despre ce simt oamenii unii pentru alții în această țară". Small, cel care a avut misiunea de a-l opri pe uriașul Jonah Lomu, a declarat: "Este un moment al adevărului. Nu știu să spun ceva mai deștept".

Ciclism

Protagoniștii echipelor din Turul Franței

■ *Miguel Indurain este principalul favorit* ■ *pe echipe, lupta se va da între Banesto și Mapei GB* ■

Astăzi se dă startul Turului Franței și, pentru iubitorii acestui sport care pot urmări programele prin satelit Eurosport și France 2, prezentăm principalele echipe care participă cu protagoniștii lor și cîteva repere pentru a-i distinge.

În calitate de cîștigător al ultimei ediții, de fapt al ultimelor patru, spaniolul Miguel Indurain *(foto)* va pedala cu nr. 1 pe sort, tricou și bicicletă, iar ceilalți componenți ai echipei sale Banesto (culori alb-albastru), vor purta numerele de la 2 la 9. Printre coechipierii lui Indurain se numără francezii Stephane Heulot, Guy Rué și Thomas Davy, precum și spaniolii Montoya (cîștigător al Campionatului profesionist spaniol duminică), Blanco, Muriarte si Jimenez. Așa cum spuneam și ieri, principala concurentă a echipei Banesto pare a fi Mapei GB (alb-albastru-galben). Dintre următorii 11 cicliști se vor alege cei 9 care vor fi înscriși: Bortolami, Baffi, Tafi (Italia), Echave, Escartin, Olano, Unzaga (Spania), Bormans, Museeuw, Peters (Belgia), ***Rominger*** (Elveția). Alte două echipe foarte puternice sînt Gewis Ballan (albastru - ***Berzin,*** Bobrik, Frattini, Zanini, Furlan, Volpi, Santaromita) și MG Technogym *(**Bugno,*** Sörensen, Richard, Loda, Baldato, Elli, Rebelin, Jäerman). Alte participante: Lampre-Panaria (galben-albastru - Svorada, ***Fondriest,*** Belli, Tonkov), TVM (galben - ***Hoffman,*** Voskamp, Den Bakker), Novell (alb-negru - Van Bon, ***Ekimov,*** Rijs), Telekom (alb -vișiniu - Ludwig, Aldag, Dietz, Haeppner, Pulnikov), A.K.I. (galben-albastru - ***Jaskula,*** Ciccero, Jarno, Zanette), ONCE (galben-negru - ***Jalabert,*** Breukink, Zülle, Jonker, Rincon), Motorola (albastru-roșu - ***Armstrong,*** Casartelli, Yates, Axel Merckx, Bauer), Castorama *(**De Las Cuevas,*** Simon, Magnieu, Madonas), Festina (alb-bleu - ***Virenque,*** Martin, Hervé), Lotto (galben-negru - Cimil, Vandenbrouke), Gan (alb - Collotti, ***Boardman***), Mercatone (galben-negru - Casagrande, ***Cipollini,*** Martinelo, Petito), Brescia Latina (galben-albastru - ***Piccoli,*** Manzoni, Podenzana, Gelfi), Refin (roșu-negru - ***Massi,*** Roscioli, Imboden, Capiot), Carrera (alb-albastru-roșu - ***Chiappucci,*** Zaina, Chiesa), Polti-Team (galben-negru-alb - ***Fidanza,*** Lombardi, Martinelli, Pianegonda, Totschnig), Kelme (galben-negru - ***Cubino,*** Buenahora, Alsina, Camargo), Selle Italia (Finco, ***Rodriguez,*** Menegotto, Cattai). Cei subliniați sînt desemnați de obicei căpitani ai echipelor respective. **(G. ANGHEL)**

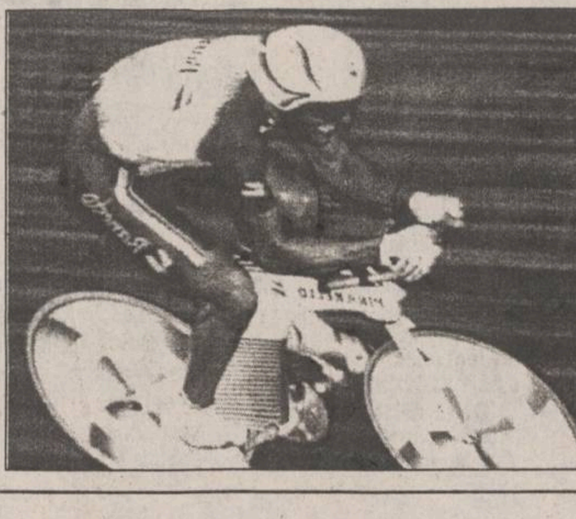

Foto: ICN & ROTHMANS

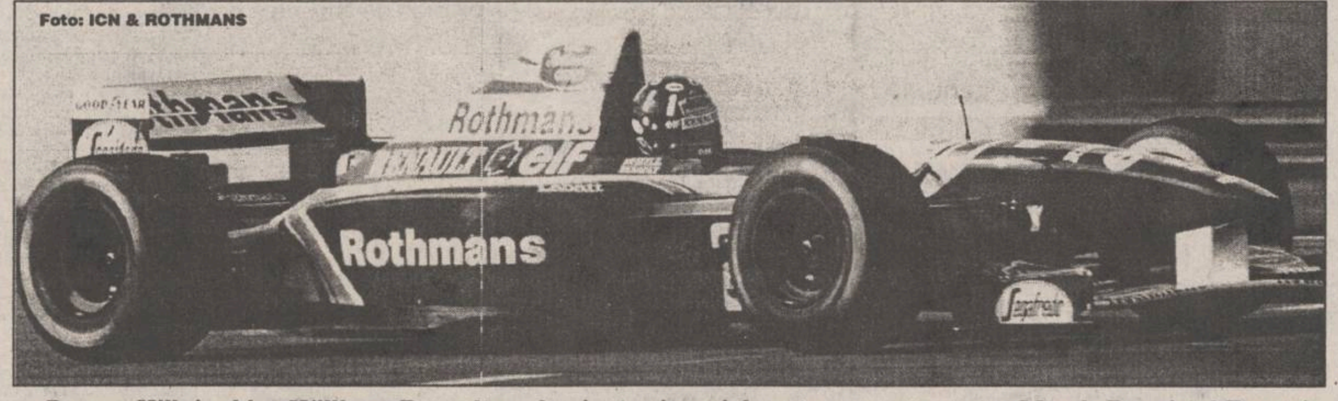

Damon Hill și echipa Williams Renault au dominat prima zi de antrenamente pentru Marele Premiu al Franței

Formula 1 - Antrenamente pentru Marele Premiu al Franței

Frank Williams nu se dă bătut

În pauza competițională de trei săptămîni dintre M.P. al Canadei și M.P. al Franței, ce va avea loc mîine pe circuitul Nevers Magny-Cours, echipele de vîrf, Ferrari, Williams, Benetton, n-au stat cu mîinile în sîn. Jean Alesi a testat o nouă variantă a motorului V12 Ferrari, mai elastic și mai potrivit circuitelor cu viraje strînse, iar Renault a livrat noul său motor RS7B echipelor Williams și Benetton. Dacă la mașina lui Damon Hill nu s-a sesizat nici o modificare exterioară, în schimb Flavio Briattore a modificat capota motorului și circulația aerului peste cutia de viteză la mașinile sale. În plus, echipa Williams a petrecut zece zile la Silverstone, unde au testat și modificat bolizii lor, muncind în medie 10 ore pe zi.

Știind toate acestea, eram curios să văd ce se va întîmpla la primele antrenamente oficiale pentru Marele Premiu al Franței, antrenamente ce s-au desfășurat ieri. Și surpriza a fost că echipa Williams-Renault a dominat categoric prima sesiune a antrenamentelor, ocupînd, provizoriu, prima linie a grilei de start. După ce Michael Schumacher a obținut dimineață, la antrenamente libere, cel mai bun timp, tot el s-a instalat în fruntea clasamentului după primele zece minute ale antrenamentelor. Dar lui Hill, care a ieșit pe pistă abia în min. 20, din cele 60 acordate pentru încercările cronometrate, nu i-a trebuit decît o singură tură în plină viteză pentru a schimba ordinea clasamentului, a urmat în continuare o bătălie, să o numim fratricidă, Hill - Coulthard, piloții de la Williams fiind rînd pe rînd cei mai rapizi. Finalul antrenamentului i-a găsit în ordinea de mai sus, separați de numai 29 sutimi de secundă.

În ultimele trei curse Michael Schumacher s-a dovedit imbatabil (chiar și în Canada, unde a pierdut locul I numai datorită unui ghinion). Dar cred că mîine ambii piloți de la Williams-Renault îi vor pune probleme serioase, deoarece "Old Papa Frank" nu înghite prea mult să fie în umbra cuiva.

Clasamentul primei zile de antrenament: Hill, Coulthard, Schumacher, Berger, Alesi, Brundle. **(Victor GRĂDINARIU)**

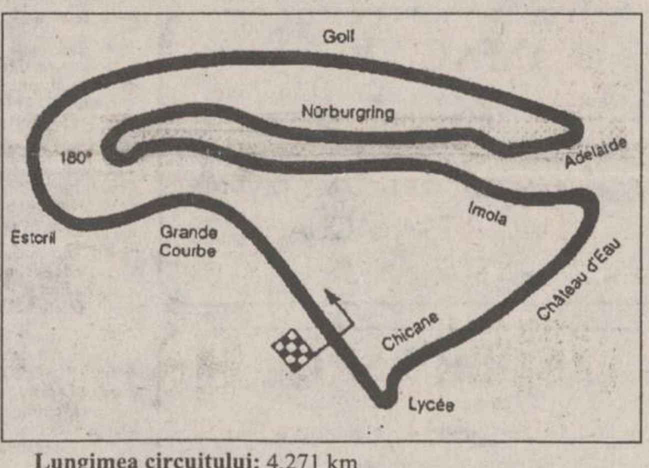

Lungimea circuitului: 4,271 km
Lungimea cursei: 72 de ture - 306 km (fără turul de formare).
Ora startului: 15,00 (ora Bucureștiului)
Învingător în 1994: Michael Schumacher

Cupa Intertoto la fotbal

Farul și Ceahlăul vizează noi succese

Astăzi și mîine sînt progrmate a se disputa partidele celei de-a doua etape în Cupa Intertoto la fotbal. Dintre reprezentantele noastre vor juca doar Farul și Ceahlăul, Universitatea cluj stînd în această etapă. Farul Constanța va primi în această după-amiază vizita echipei poloneze Pogon Szeczin, care în prima etapă a pierdut cu 1-2 pe teren propriu în fața francezilor de la Cannes. Tot astăzi, într-o partidă contînd pentru grupa a IX-a, Ceahlăul Piatra Neamț va evolua pe terenul echipei belgiene Beveren. Din celelalte grupe ne rețin atenția partidele Leverkusen - OFI Creta și Bordeaux - Norrkoping. Dar iată programul complet al întîlnirilor programate în acest week-end:

Grupa I: Karlsruhe - Aarhus, Gornik Zabrze - FC Basel.

Grupa a II-a: Rudar Velenje (Slovenia) - Tottenham, Lucerna - Osters (Suedia).

Grupa a III-a: Tromsoe (Norvegia) - Havnar (Feroe), Ekeren - Aarau.

Grupa a IV-a: Ton Pentre (Țara Galilor) - Herenveen, Naestved (Danemarca) - Bekescsaba.

Grupa a V-a: Bordeaux - Norrkoping, HJK Helsinki - Bohemians Dublin.

Grupa a VI-a:FC Zagreb - ASK Linz, Patrick (Scoția) - Keflavik (Islanda).

Grupa a VII-a: Leverkusen - OFI Creta, Salamina (Cipru) - Tervis Pamu (Estonia).

Grupa a VIII: Dnepr Mogilov (Belarus) - Becej (Iugoslavia), Farul Constanța - Pogon Szeczin.

Grupa a IX-a: Beveren - Ceahlăul, Etăr Târnovo - Boby Brno (Cehia).

Grupa a X-a: Bursaspor - Beitar Ierusalim, FC Kosice - Wimbledon.

Grupa a XI-a: Strasbourg - Genclerbirligi, Hapoel Petar Tikva (Israel) - Floriana (Malta).

Grupa a XII-a: Panerys Vilnius - Vorwarts Steyr (Austria), Spartak Plovdiv - Heraklis Salonik. **(I.C.T.)**

Wimbledon '95

Irina Spîrlea, out!

După ce au părăsit competiția Edberg, Courier, Medvedev și Forget, joi seară am înregistrat eliminarea unui alt favorit, în turul doi al competiției masculine. Este vorba de americanul Michael Chang, finalistul de la Roland Garros, care a fost învins de cehul Petr Korda cu un scor simetric: 6-4, 6-4, 6-4. În schimb, sud-africanul Wayne Ferreira (cap de serie nr. 7) a dispus de suedezul Jonas Bjorkman cu 6-2, 6-4, 6-3. În întrecerea feminină, Jana Novotna (Cehia, nr. 4) a învins-o pe britanica Jo Durie cu 6-2, 6-2, provocînd o mare dezamăgire în rîndul spectatorilor. Una din speranțele Rusiei la acest turneu, Elena Makarova, a fost depășită fără drept de apel (scor 6-0, 6-2) de olandeza Kristie Boogert.

Alte rezultate:

Masculin: David Wheaton (SUA) - Byron Black (Zimbabwe) 6-3, 6-2, 3-6, 6-4;Alexander Mronz (Germania) - Kenneth Carlsen (Danemarca) 2-6, 7-6, 7-5, 5-7, 6-3; Jacco Eltingh (Olanda) - Andrei Olhovski (Rusia) 5-7, 6-3, 6-4, 7-6.

Feminin: Miriam Oremans (Olanda) - Melanie Schnell (Austria) 6-3, 6-4; Mariaan De Swardt (Africa de Sud) - Isabelle Demongeot (Franța) 6-4, 6-3; Christina Singer (Germania) - Barbara Paulus (Austria) 6-2, 6-4

Ieri, în turul trei, Irina Spîrlea (nr. 32 mondial) a trebuit să se recunoască învinsă în fața americanei Lisa Raymond (nr. 29 mondial), cu 4-6, 6-2, 4-6. A fost, de asemenea, o zi nefastă pentru jucătorii francezi și jucătoarele americane, părăsind competiția - printre alții - Arnaud Boetsch, Olivier Delaitre, Shaun Stafford, Chanda Rubin și Zina Garrison Jackson. De remarcat victoria jucătoarei olandeze Petra Kamstra asupra japonezei Naoko Sawamatsu (cap de serie nr. 14) cu 6-1, 7-6. Rezultate din turul trei:

Masculin: Greg Rusedski (Canada) - Olivier Delaitre (Franța) 6-7, 6-4, 6-4, 7-6; Michael Joyce (SUA) - Chris Wilkinson (Marea Britanie) 5-7, 6-4, 7-6, 6-4; Goran Ivanisevic (Croația) - Arnaud Boetsch (Franța) 6-4, 6-4, 6-4; Todd Martin (SUA) - Derrick Rostagno (SUA) 6-3, 4-6, 4-6, 6-2, 6-4; Aaron Krickstein (SUA) - Thomas Carbonell (Spania) 6-7, 7-5, 5-7, 6-3, 6-2.

Feminin: Gabriela Sabatini (Argentina) - Nancy Feber (Belgia) 7-5, 6-1; Arantxa Sanchez Vicarrio (Spania) - Zina Garrison Jackson (SUA) 6-1, 6-2; Brenda Schultz (Olanda) - Radka Zrubakova (Slovacia) 6-4, 7-5; Conchita Martinez (Spania) - Shaun Stafford (SUA) 6-1, 6-1. **(Ion C. TEODOR)**

Atletismul fără vîrstă

Memorialul Emil Alexandrescu - ediția a IV-a

În perioada 4 -10 iulie, în organizarea Jogging Club Pensionari Veterani de Război Iași - Moldova, se va desfășura cea de-a patra ediție a "Memorialului Emil Alexandrescu" la super-maraton, pe distanța a 200 km. Startul se va da în ziua de 4 iulie, la orele 8,00 de la Palatul Culturii. Se va alerga pe traseul: Palat - Piața Unirii (pe Bulevardul Ștefan cel Mare și Sfînt) - Păcurari - Podu Iloaie - Tg. Frumos - Cotnari - Hîrlău, zilnic cîte 3 etape a 10 km, iar în continuare pe trasee din județele Botoșani, Suceava, Neamț, cu opriri la obiectivele turistice de pe parcurs. Vor participa atleți fără limită de vîrstă. Transportul este sponsorizat de R.A.T.C, cazarea în corturi personale, iar masa pe cont propriu. Taxa de participare - 15.000 lei. Înscrierile se fac în ziua de 2 iulie la statuia lui Ștefan cel Mare din Copou, la dl. Constantin Adumitresei.

TURISM
AGPI
Agenția PROSPER INTERNATIONAL
VACANȚA PERFECTĂ
IEFTIN SAU GRATIS
MARE, MUNTE, DELTĂ
•PLATA ÎN 6 RATE
•TRANSPORT CU AUTOCAR
STR. G. URECHE 3,
BLOC W. MĂRĂCINEANU,
ÎN SPATELE TRIBUNALULUI,
LÎNGĂ EXCLUSIV.
TEL. 210932, 213122, 213130

TV EUROPA NOVA
canal 54
Duminică, 2 iulie, ora 19:35
Pași
pe orizont
Sylt - o insulă
dispărută în mare

A apărut nr. 25/29 iunie 1995, al revistei
Capital
Săptămînal economic și financiar
○ Românii se blindează contra teroriștilor
Cu 100 milioane lei poate fi cumpărat un automobil cu blindaj de tanc
○ Dan Cristescu: "Eu nu mă consider un om de afaceri"
Patronul unei mari firme de construcții crede că important este să faci ceea ce știi cel mai bine
○ Termene aproape imposibil de respectat
Legea privatizării în masă va da Guvernului multă bătaie de cap
○ Ocolul lumii în unsprezece luni
60 de tineri vor străbate oceanele planetei pe nave de lux
○ Ratele taie prețurile în felii accesibile
Mobila poate fi cumpărată în opt rate lunare
○ Capital Club
Anunță distribuirea legitimațiilor de membru pentru abonații din București

RADIO NORD EST IASI
duminică pe înserat... 19.00 - 21.00
CLEPSIDRA CU SPORT
o emisiune aproape de sufletul iubitorilor de sport
120 de minute de muzică și sport
can-can-uri
bîrfe
rezultate de ultimă oră
concursuri
realizator Septimiu Sărățeanu
tel. 211570

COMPANIA DE TURISM
NET
TURCIA - 11.07 POLONIA - 8.07
Oferte speciale pentru elevi și studenți!
ANGLIA - 27 august - începutul unui sejur de neuitat.
TURCIA - Izmir - 7-17 august - 400.000lei.
TRANSPORT NET '95
INTERN ȘI INTERNAȚIONAL, AERIAN ȘI RUTIER
Este de ajuns să ne comunicați destinația și veți putea alege cea mai convenabilă ofertă!
Asigurăm asistență obținere vize!
Ofertă specială (plata și în rate)
PLAJĂ ȘI TURISM PE LITORALUL ROMÂNESC!
Mamaia - Hotel OLT, Cap Aurora - Hotel ONIX,
Venus - Hotel LIDIA, BRATEȘ, BUCURA
Informații și înscrieri:
IAȘI - Casa Modei - mezanin
Telefon 032-117596
TÎRGU FRUMOS - Telefon 032-712408
Studenți: T17/435, T5/416, E2/85
KLM AGENT

AGENDA OMULUI DE AFACERI

KEN-KEN SRL

comercializează

calculatoare și antene satelit.

Str. Sf. Lazăr nr. 49; tel/fax 23.13.03.

FIMEX SRL

- reprezentanță JVC
- produse hard și soft
- asistență tehnică și service
- birotică și consumabile

Str. Cuza Vodă nr. 8-10, telefon 032/211333

I.M.A. SA Iași

produce și comercializează
• mori de cereale • linii de ulei • linii de prelucrare a lînii • piese de schimb pentru mori, mașini agricole și tractoare
• asistență tehnică și service pe toată durata exploatării

Str. Pavlov nr. 14, tel. 143170, fax 147592

ALIANTA SRL

VINDE EN GROS

Tălpi pantofi, import Italia, la prețuri foarte avantajoase

PRESTEAZĂ LOCAL ȘI NAȚIONAL ACTIVITĂȚI DE TAXIMETRIE LA CELE MAI MICI PREȚURI!

Stația Service Piața Unirii, tel./fax 032/212419
Contact: Cristi BORDIANU, manager

Magazin AUTOBEST

comercializează într-o gamă variată
- piese auto DACIA, ARO
- piese auto noi și second hand pentru autoturisme import

Prețuri minime!

Vizavi de Stația Service Păcurari.

BICONI SRL

VINDE
la cele mai avantajoase prețuri
• covoare persane import Moldova •
• congelatoare, frigidere • marmură, granit
• încălțăminte • mobilier tapițat
• profile de aluminiu

Contact: Nicolae Biciușcă, director
Tel./fax 032/162338

WEST EUROPA Co.

execută:
- autoservice, dezmembrări mașini import

vinde:
- autoturisme import
- piese auto noi și second hand
- ulei import • folii parasolare

Str. Bucium 5, tel. 119004

GRAND ORIENT LTD

vinde

bere **EFES PILSEN**

și produce renumita cafea **AKI**, cu aromă turcească

Prețuri minime și negociabile.
Vă așteptăm!
Str. Sărărie 163, tel. 114244

MARAMOLD

oferă en gros

Societăților și crescătorilor particulari, complexelor de animale
orz, orzoaică, floarea soarelui, porumb, grîu,
la prețuri foarte convenabile.

Str. Morilor 36, tel./fax 113012

DOMINO IMPEX SRL

vinde
- hîrtie igienică (Letea Bacău)
- hîrtie ambalaj 1900 lei/kg (coli)
- rechizite (caiete)

T.V.A. inclus

Str. Han Tătar nr. 14, bl. 362, sc. C, telefon 032/270447

ARHEU AGIO-COM SRL

oferă în condiții avantajoase, la cele mai mici prețuri
- băuturi alcoolice: diverse sortimente de vinuri "Murfatlar", bere "Premium" pasteurizată, vodcă și rom "Fantes", vodcă "Uzon", "Simeonoff", coniac "Napoleon", Palinca 50° (Baia Mare), vin spumos "Afrodita";
- produse alimentare și nealimentare (paste făinoase Alexandria, cornuri "Magic", hîrtie igienică, variate sortimente de ciocolată)

Depozite: str. Păcurari nr.55; str. Ipsilanti nr. 12
Tel. 032-14.22.92

TRANSERVICE SA

asigură

Transport - auto și materiale constucții
cu: R 6135 ■ R 7135 ■ R 19215
TIR 28 to. - 100 mc
Service auto: SAVIEM, RABE etc.

Str. Rampei 9A, tel. 153678.

CLEDOR

magazin specializat piese auto import, vă oferă din stoc:
• bujii, curele, plăcuțe frînă, rulmenți, filtre, uleiuri, garnituri chiulasă, amortizoare, elemente aprindere etc.
• la comandă vă oferim piese cu funcțiuni speciale

Str. Armeană nr. 5, tel./fax 032/112239

CONFEXBROD FREZIA SRL

comercializează

frigidere, congelatoare (toate tipurile) aragaze, TV alb-negru, TV color, mașini de spălat, mașini de cusut, aparatură electronică, încălțăminte, covoare persane (Belgia și Cisnădie)

IAȘI, Bd. Alexandru cel Bun nr. 36, bl. H 1-2, tel. 251742

TRANSCOM SA

efectuează
- transport auto
- reparații auto

închiriează spații de parcare

Str. Aurel Vlaicu 54, tel./fax 173636, 173078

PRISMA SRL

O alarmă este întotdeauna mai ieftină decît un furt

ALARME

auto și pentru imobile, cu și fără telecomandă.
Se asigură montaj, PIF și garanție 12 luni.

În spatele magazinului "Moldova", la magazinul "Beauty" (xerox).
Tel./fax 146449

MERIDIAN SRL

VINDE EN GROS
• ulei vrac și îmbuteliat 1/2 • margarină pachete și vrac • halva • băuturi alcoolice • preparate din carne porc, pui • ouă

Prețuri avantajoase și negociabile !
Asigurăm transportul !
Bd. Păcurari 46 (lîngă stația Munca Invalizilor)
Tel. 157000, 163551.

ALFA CIVIC

distribuie

scule, dispozitive, unelte, accesorii BOSCH, MAKITA, METABO, STAYER, FELISATTI, FIAC, P.G.M., AQUAPOMPE

Tel. 032 / 137613

ANGERO SRL

vinde en gros:
• băuturi alcoolice indigene și import • bere
• băuturi răcoritoare
• ulei alimentar, cutii 1/1
• produse Palmolive • pături import Grecia

Livrăm marfă pe bază de contract (cu plata în 3 zile)

Bd. Poitiers nr. 14 (fostă ICRA-CUG), tel. 122767

PROFAMILIA

oferă

analize de laborator
(hematologie, biochimie, bacteriologie)

Str. Chișinăului nr. 11C, sc. D, parter, tel. 230431
Contact: Dr. Emil Ghiorghiță, Director

TUDOR MAGNUM PLUS SRL

comercializează

toate modelele și mărimile de nasturi și fermoare, mătăsuri, elastic, stofe, ață de cusut, căptușeli, tricoturi, pînză chimică, fîșuri

Pasaj G. Musicescu nr. 6
lîngă sediul IIRUC, spre Rîpa Galbenă
tel. 213676

FERTRAX SRL
(Dealer American Popcorn)

oferă la cele mai scăzute prețuri
• aparate pop-corn (vînzare și închiriere)
• ingrediente pop-corn (porumb, unt de cocos, sare aromatizată, cornete de hîrtie)

Depozit: str. Roșcani nr. 40, tel. 032/113.134, 211391

CASA LEBĂDA

produce

hipoclorit de sodiu, uz casnic și industrial, chit pentru geamuri

comercializează

perhidrol, prenadez, detergenți

Șos. Bucium 23 (Fabrica de Gheață), tel. 232348

COMPANIA DALCO srl

vinde din stoc

plăci și placaje marmură
40x30x2; 40x25x2; 40x20x2; 30x30x2; 40x40x1; 30x30x1; 30x25x1; 30x20x1; 30x15x1; 30x10x1
Culori: roz, roz intens, gri-vena; gri-negru; alb-șampanie

Iași, str. Armeană nr. 13, bloc G6, parter
tel./fax 032-210262; 213524

AUTO-MOTO

■ Vînd pui setter-irlandez. Relații la telefon 140196.

■ Vînd damigene, 50 litri - 30.000 lei/buc; clupă filete, 1-3 toli - 25.000 lei; acordeon "Weltmeister", 32 bași - 50.000 lei; aspirator Buran (URSS) - 80.000 lei; mașină de spălat cu storcător - 150.000 lei; uși brad - 60.000 lei/buc; cărți tehnice și beletristică la cele mai avantajoase prețuri; lambriu plastic, 10 mp, fîșii de 10 cm - 30.000 lei; teasc excelent, capacitate 100 kg struguri - 60.000 lei; bibliotecă furnir stejar, excelentă, executată pentru export, dimensiuni 0,50x2,20x4,00, din 5 corpuri suprapuse și masă extensibilă 8 persoane - 1.000.000 lei. Telefon 142744, (939262)

■ Vînd lustre cu ventilator - 68.000 lei și ventilatoare cu picior pentru încăperi, cu temporizator și baleiaj, made in Taiwan - 65.000 lei. Telefon 232210. (939459)

■ Vînd gatere import noi, preț avantajos și negociabil. Telefon 232210. (939459)

■ Vînd S.C. dotată cu bar și magazin. Relații la sediul barului din str. Împăcării nr. 19, bl. 915, tr. II Bar LIDO (prima stație de tramvai din Podu Roș spre CUG). (939496)

■ Vînd mașină de înghețată rusească, două cuve, 2.500.000 lei, urgent, negociabil. Telefon 034/137469 sau 034/142342.

■ Vînd două cavouri, cimitirul Eternitate, preț convenabil și negociabil. Telefon 170173; 171741. (2924)

■ Vînd patru locuri excursie în (la alegere) Spania, Portugalia, Insulele Canare, Baleare, 7 zile, cu sejur gratuit în hotel de lux. Telefon 128441; 144641. (950533)

■ Vînd mașină de tricotat "Veritas" cu o singură fontură. Stare perfectă, preț fix - 250.000 lei. Relații la telefon 251309. (939453)

■ Vînd pui Collie, 5 săptămîni (masculi). Relații - Tudor Vladimirescu, T9 - 118. (939260)

■ Vînd mobilă dormitor lemn masiv nuc, 500.000 lei, sau piese separate și pătuț copil cu saltea, nou, 100.000 lei, negociabil. Telefon 271325. (939418)

■ Vînd medicament Cerebrolysin (Austria), 20 fiole, 3000 lei fiola; lumînări, 2800 lei/kg. Telefon 163353. (939444)

■ Vînd cabană compartimentată, izolată termic, cu inventar apicol complet etc., zona Copou, 3,5 milioane lei, negociabil. Telefon 220060. (939442)

■ Vînd urgent 200 l vin, soiul căpșunică, la prețul de 1200 lei/l negociabil. Telefon 220247, după ora 19,00. (939384)

■ Vînd pălării soare - 4500 lei și rogojini plajă din pai natural (Made in Taiwan) - preț 5500 lei.Telefon 232210. (939459)

■ Vînd transformator sudură 500 A; convertizor sudură 500 A; motor electric 17 kw, 2900 ture; cablu AL 4x16, 25 ml. Telefon 157825. (939494)

■ Vînd convenabil acte societate comercială (cinci activități), damigene 50 l, cazan cupru. Telefon 116041, între orele 16,00-20,00. (950532)

■ Vînd mașină de pufuleți cu piese de schimb, produce pufuleți mari. Preț - 3 milioane, negociabil. Telefon 221956. (939395)

■ Vînd convenabil: storcător fructe, fier de călcat, radiocasetofon FUGISON, filtru cafea, radiocasetofon auto, bluze, tricouri, calculatoare, umbrele și alte articole. Telefon 153624 și 158429. (950550)

■ Vînd boiler 80 l, unguresc, 1,2 kwh și bicicletă mini-Pegas, convenabil. Telefon 231067. (950544)

■ Vînd ceas "Rolex"-Sport, preț negociabil. Telefon 250899. (2942)

■ Vînd mobilă dormitor - șifonier 3 uși, pat studio, fotoliu pat, toaletă plus oglindă - stare foarte bună, 350.000 lei. Telefon 167909. (950559)

■ Vînd mobilă sufragerie, culoare deschisă, compusă din: două servante, bibliotecă, vitrină, recamier, masă plus 6 scaune, măsuță tv; stare foarte bună, 800.000 lei. Telefon 167909. (950559)

■ Vînd placă 286 plus 1M RAM, la doar 60 dolari. Telefon 232413. (950560)

■ Vînd magazin alimentar în zonă ultracentrală. Construcție nouă. Dotări și utilaje frigorifice noi, din import. Informații la telefon 212036 sau 211553. (950563)

■ Vînd pui Doberman de 50 zile. Preț negociabil. Telefon 123576. (950577)

■ Vînd urgent o butelie plină de aragaz, capacitate dublă. Telefon 176544. (2946)

■ Vînd miere de albine (salcîm). Preț negociabil. Telefon 153404. (950654)

■ Vînd "Depostat", fiole. Telefon 171038. (950658)

■ Vînd pui de pisică siameză. Telefon 112288. (950595)

■ Vînd vin nobil și o piele de vițel pentru hamuri. Telefon 173384. (950662)

Vînd foarte convenabil rochie mireasă măr. 44-46. Tel. 230974, după ora 18^{00}.

Vînd aspirator rusesc 1000 W putere - 200.000 lei, ventilator 3 viteze și veioză - 85.000 lei, storcător de legume și fructe 60.000 lei. Tel. 252975.

Vînd "ELEKTRIC KITCHEN MIXERS" mixer de bucătărie, complex și multifuncțional pentru frișcă, maioneză, icre, aluaturi, piure, tocător legume și fructe, mașină rîșnit cafea, 3 viteze, la numai 40.000 lei. Tel. 252975.

Vînd robot de bucătărie "ELECTRIK KITCHEN MACHINE" complex și multifuncțional, care cuprinde: storcător și tocător de fructe și legume, cuvă de 1 l pentru frișcă și maioneză, mașină de tocat carne și rîșnit cafea, 3 viteze, 600 W putere, la numai 130.000 lei. Tel. 252975.

AUTO MOTO

■ Vînd Dacia 1300 din 1980, avînd motor cu RK. Telefon 250454, după orele 20,00. (950515)

■ Vindem cinci autocamioane Gaz 4301, noi, diesel, 5,5 tone. Relații la telefon 144811; 145590. (950520)

■ Vînd Oltcit gri metalizat (20.000 km), 2,5 ani. Lei sau valută. Telefon 137450. (950528)

■ Vînd urgent Dacia 1300, convenabil. Telefon 172795. (950576)

Vînd piese diverse de tăblărie și mecanice Dacia 1100. Tel. 145108

Vînd SKODA 100 S
Tel. 137873
între orele 19^{00}-21^{00}.

S.C. "COROLA" SRL, str. Elena Doamna nr. 50, vinde autodubă FORD 1,5 t, înmatriculată și remorcă auto 5 t, înmatriculată. Relații la tel. 211139, 211145 sau la sediul firmei.

ELECTRONICE

■ URGENT. Electronic organizer (agendă) performanțe deosebite, 64 KB, preț avantajos. Telefon 173353. (42920)

■ Vînd mixere, preț - 35.000 lei, rîșnițe cafea - 25.000 lei, mătase piersică (mov, brun) - 9000 lei/m și bluze damă model deosebit, preț negociabil. Telefon 121780, între orele 8,00-12,00. (939334)

■ Vînd video-playere "Funai", "Orion", "Elekta", model 1995, cu telecomandă, carte tehnică, sigilate, 280.000 lei. Telefon 231608. (939413)

■ Vînd video-playere "Funai", "Orion" și "Akai", modele 1995, cu telecomandă, carte tehnică, sigilate, 280.000 lei. Telefon 117919. (939414)

■ Vînd generatoare de miră profesionale PAL-SECAM 5,6-6,5 MHz, A.V., R.F. etc., 125 dolari sau echivalent lei. Telefon 220060. (939440)

■ Vînd urgent și foarte avantajos combină "Toshiba" (250.000 lei) și casetofoane deck "Tandberg" (3 motoare) și "Mitsubishi", toate noi. Telefon 161088. (950557)

■ Vînd tonetă tip "Spiroca", închisă, frigider "Arctic" și televizor alb-negru "Diamant", ambele în stare de funcționare. Relații la telefon 151825. (950568)

SC MONCRIS company SRL
B-dul Independenței nr. 33, lîngă Restaurantul "Bucegi"
VINDE TELEVIZOARE COLOR
mărcile **PHILIPS, GRUNDING, SABA, TELEFUNKEN,** import Olanda, la prețurile **236.000 - 250.000 lei.**
Garanție 3 luni.
Vă așteptăm!

CASE - TERENURI

■ Vînd chioșc metalic, suprafață 6 mp, tablă groasă, bun pentru privatizare sau garaj. Stare foarte bună. Telefon 165556. (939355)

■ Vînd urgent 2000 mp sau 4000 mp pămînt cu 2500 lei/mp, negociabil, pentru loc de casă cu autorizație construcție în sat Horpaz, com. Miroslava, jud. Iași. Relații la fam. David Petru, aproape de Școala Horpaz. (939417)

■ Vînd apartament cu 3 camere semidecomandate, et. 1, zona Zimbru, 10,5 milioane, negociabil. Str. Drobeta nr. 10, bl. R 14, sc. C, et.1/1, familia Pristopanu. (939438)

■ Vînd apartament proprietate, 3 camere, str. Clopotari nr. 8, bl. 922, sc. B, et. 4, ap. 19, preț negociabil. (939387)

■ Vînd 361 mp teren în zona șoseaua Ștefan cel Mare 73 (Copou), 12.000 mp, negociabil. Telefon 220060. (939441)

■ Vînd urgent teren intravilan, 2000 mp sat Păun, pentru construcții sau/și agricultură, 1500 lei mp. Telefon 114703 sau 153541. (939460)

■ Vînd teren, 2000 mp, Șoseaua Ștefan cel Mare 131. Telefon 178261. (950569)

■ Vînd apartament 3 camere, et. 1, 75 mp plus 22 mp, mobilat, 12.000 dolari. Telefon 251191. (939465)

■ Vînd apartament cu o cameră, îmbunătățit, telefon, sobă teracotă, faianță, la Autogară. Telefon 147765, între orele 17,00-21,00. (2949)

■ Vînd teren, 187 mp, str. Canta. Relații la telefon 160198, între orele 17,00-20,00. (950585)

■ Vînd teren, 300 mp, str. Mărăcineanu nr. 7 (lîngă cimitirul Eternitate). (950547)

■ Vînd teren 1000 mp, cu titlu de proprietate, situat între fabricile "Confecții" și "Mătase", preț negociabil (18.000 lei/mp). Telefon 161621. (939487)

■ Vînd vilă cu 4 camere, trei holuri, baie, bucătărie, încălzire centrală și sobe de teracotă, demisol, garaj, împrejmuită cu 1700 mp teren plantat cu vie și pomi. Relații la telefon 142145, între orele 17,00-20,00, iar sîmbătă și duminică, între orele 8,00-16,00. (2882)

■ Vînd teren, 852 mp, zona Nicolina și teren, 5.000 mp, zona CUG. Relații la telefon 114868. (950508)

■ Buhuși, central, stradă liniștită, vînd apartament cu o cameră (transformabilă în două), confort I, baie-bucătărie mari, gaze, telefon, telecablu, balcon cu vedere spre munți, preț negociabil, sau schimb cu garsonieră Iași. Telefon 112225, între orele 8,00-13,00 și 19,00-21,00. (939478)

■ Vînd apartament 2 camere, Păcurari, telefon, tv cablu, zonă liniștită, 12 milioane. Telefon 156301. (939454)

■ Vînd apartament 3 camere, confort I, decomandat. Relații la telefon 154659, după ora 17,00. (950509)

■ Vînd 433 mp teren ultracentral, în apropierea Palatului Culturii; preț informativ - 55.000 lei mp. Telefon 135032, între orele 18,00-20,00. (950513)

■ Vînd teren la intrarea în Iași (Păcurari) la șosea, 1400 mp. Telefon 213122; 213120, între orele 10,00-19,00 sau 171805, între orele 19,00-21,00. (950526)

■ Vînd 4.200 mp teren parcelat, construibil, cu 600 mp vie pe rod, la șosea, în centrul satului Ciurea. Posed titlu de proprietate. Telefon 143593, după ora 18,00. (950528)

■ Vînd vilă cărămidă, un etaj, 6 camere (posibilități 8 camere), garaj, dependinte, autorizație construcție, gaze, canalizare, finisată 90% plus restul materialelor pentru finisare totală plus 5000 mp (titlu proprietate), vie, pomi fructiferi, legume; Iași, zona Breazu (lîngă sediul VINIFRUCT Copou). Preț 125 mil., negociabil. Telefon 147011; 212587 sau telefon/fax/robot 143313. (42917, 939388)

■ Vînd apartament 2 camere decomandate, în zona Podu Roș, et. 10, în stare foarte bună, preț negociabil. Telefon 231938. (950552)

■ Vînd apartament proprietate personală 2 camere decomandate, cartier Nicolina II, fam. Timofte Ioan, str. Libertății nr. 16, bl. 648, sc. B, et. 4, ap. 18; relații la domiciliu, între orele 10,00-22,00. (950554)

Vînd
4.000 m² teren în Grădina Botanică (terenul hașurat).
■ tot terenul - 25 $/m².
■ parțial - peste 25 $/m².
Posibilități:
- gaz metan
- instalație electrică
- telefon

Relații la tel.:
251022, 212327.

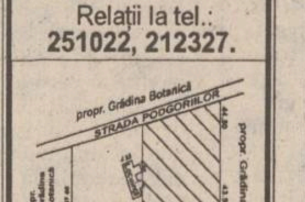

CUMPĂRĂRI

■ Cumpăr urgent revista "National geographic", ultimele apariții. Telefon 145610, între orele 9,00-16,00 (cu Dana).

■ Cumpăr dolari - 2100 lei/buc, mărci, franci Franța, lire Italia, sterline, guldeni, șilingi. Telefon 161489. (939287)

■ Cumpăr certificate de proprietate, preț avantajos, zilnic la toneta cu lozuri din fața Poștei-Podu Roș, între orele 7,00 - 20,00. Seriozitate. (950507)

■ Cumpăr franci francezi. Telefon 140940. (950591)

ÎNCHIRIERI

Ofer apartament 2 camere în Copou, (Karl Marx), mobilat, cu telefon, spațiu de depozitare și garaj. Plata în valută, anticipat pe termen lung, dar foarte avantajos. Tel. 142744

■ Tineri căsătoriți căutăm urgent garsonieră, Cantemir, Nicolina, CUG. Telefon 135088. (939461)

■ Închiriez casă liberă cu 800 mp curte, numai la societăți comerciale, str. Mărăcineanu nr. 7 (lîngă Cimitirul Eternitate). (950547)

■ Solicit, pentru închiriere, spațiu 30-60 mp cu apă curentă, pentru activități de producție. Telefon 119346, între orele 18,00-22,00. (950565)

■ Închiriez apartament cu o cameră, Gară, semimobilată, cu telefon, unei firme - sedii birouri sau en-gros pe o durată nelimitată. Plata anticipat pe 6 luni, un an, 100 $ negociabil. Telefon 149730, între orele 17,00-22,00. (950575)

■ Ofer apartament 2 camere, nemobilat. Plata anticipat 3 luni. Telefon 132331, după ora 16,00. (950578)

SCHIMBURI

■ Piatra Neamț, urgent schimb (vînd) apartament 3 camere, ultracentral, două balcoane închise cu similar Iași, eventual variante. Telefon 032/112305, între orele 8,00-16,00. (936653)

■ Schimb București pentru Iași, vilă parter, ultracentral, 5 camere plus dependinte; gaze, sobe, garaj, curte, cu asemănător sau variante, naționalizată,în vederea cumpărării. Telefon Iași - 170972; București - 01/2117184, după ora 20,00. (939498)

Schimb apartament 4 camere decomandate, confort I, et. 1, două grupuri sanitare, gresie, faianță, parchet, gaze, telefon, balcon închis, zona Dacia, pentru două aprtamente cu două camere decomandate, confort I, numai etajele I-II sau casă (variante). Relații în str. Tabacului nr. 17, bl. D14, et. I, ap. 6.

■ Schimb apartament 3 camere decomandate, et. 9, Mircea cel Bătrîn, cu apartament 2-3 camere, în zonă centrală. Ofer diferență de zonă pînă la 5 milioane lei. Telefon 152787. (338)

DECESE

Cu inimile cernite de durere, mama, soțul, sora, cumnata, cumnații și nepoții anunță dispariția fulgerătoare din viață a celei ce a fost
ANIȘOARA VERDEȘ (Tița)
la numai 40 de ani, fostă salariată la B.R.D.
Cei care au cunoscut-o , iubit-o și prețuit-o o pot conduce pe ultimul său drum în ziua de 1.07.1995 orele 14,00. Cortegiul funebru va pleca din casa părinților din sat Vișan, jud. Iași.
Chipul său tînăr și zîmbitor va rămîne veșnic în inimile noastre.
Dumnezeu s-o ierte.

■ Profund îndurerați, copiii - Gigi și Cornelia, nora, ginerele și nepoatele anunță încetarea din viață, după o lungă și grea suferință, a scumpului lor tată și bunic GHEORGHE VEZETEU. Înmormîntarea va avea loc sîmbătă, 1.07.1995, la cimitirul "Sf. Vasile", în capela căruia se află depus. Dumnezeu să-l ierte. (950579)

■ Aurel - soț, fiica, ginerele, fiii și nurorile, împreună cu nepoții, anunță ,cu nemărginită durere ,încetarea din viață, după o grea suferință, a celei care a fost RUSU MARIA, 64 ani. Corpul neînsuflețit este depus la biserica "Sf. Constantin și Elena". Înhumarea v avea loc duminică, 2 iulie 1995, ora 14,00 la cimitirul Buna Vestire (CUG). Dumnezeu s-o ierte. (950584)

CONDOLEANȚE

■ Cu adîncă durere în suflet, finii - Eduard, Luminița și Sorin Rîmbu transmit sincere condoleanțe și întreaga compasiune ing. Băieșu Dinu și sînt alături de el, la marea durere pricinuită de decesul mamei sale. Dumnezeu s-o ierte și să-i fie țărîna ușoară! (2951)

■ Familia Rîmbu Spiridon transmite sincere condoleanțe familiei Băieșu Dinu pentru pierderea mamei. Dumnezeu s-o ierte! (2950)

■ Locatarii bl. 101, sc. C, bd. Tudor Vladimirescu regretă moartea fulgerătoare a celui care a fost un bun locatar HERCIU ALEXANDRU și transmit sincere condoleanțe familiei îndurerate. Dumnezeu să-l ierte! (950660)

■ Colectivul S.C. ELECTRIC GRUP S.A. și Cămin C4 este alături de familia Ciobanu Traian la incredibila dispariție a micuței ALEXANDRA într-un tragic accident și transmite sincere condoleanțe. (950590)

■ Familia Dan Baltag, din Iași, este alături de familia Petraș, din Belcești, la greaua pierdere suferită prin decesul mamei. Sincere condoleanțe. (950580)

■ Colectivul de salariați al D.G.F.P.S. și C.F.S. Iași este alături de colega Petraș Ioana, din Belcești, la nemărginita durere pricinuită de pierderea mamei și transmite sincere condoleanțe familiei îndoliate. (950581)

■ Sectorul Scule, secția Sculărie, S.C. NICOLINA S.A. sînt alături de colegul Tănase Vasile, la pierderea suferită prin decesul mamei și îi transmit sincere condoleanțe. Dumnezeu să o ierte! (950586)

■ Sindicatul secției Sculărie, S.C. NICOLINA S.A., transmite sincere condoleanțe colegului Tănase Vasile, la pierderea suferită prin decesul mamei. (950586)

■ Sindicatul secției Sculărie, S.C. NICOLINA S.A., transmite sincere condoleanțe colegului Rusu Marian, la pierderea suferită prin decesul mamei. (950586)

■ Colectivul de sculeri, din sectorul A.D.M. a secției Sculărie din cadrul S.C. NICOLINA S.A. Iași ,sînt alături de colegul Rusu Marian, la decesul mamei și îi transmit sincere condoleanțe. Dumnezeu să o ierte! (950587)

■ Sincere condoleanțe familiei Diaconu Valerică și Geta pentru pierderea tatălui, din partea familiei Macovei. (950588)

■ Cu adîncă durere în suflet, familia Pintilie împreună cu copiii regretă dispariția prematură a celei care a fost ANIȘOARA VERDEȘ. Dumnezeu s-o odihnească în pace! (950661)

Familia Dorina și Constantin Butnariu sînt alături de familia Marioara și Mișu Chirilă în aceste momente grele pricinuite de decesul tatălui. Dumnezeu să-l odihnească în pace.

Colectivul Serviciilor Aprovizionare, Dispecerat și Proiectare Tehnologii sînt alături de familia MANOLE ELENA și COSTICĂ în aceste momente grele pricinuite de decesul mamei. Dumnezeu să o odihnească în pace.

Colectivul atelierului etirare tehnică, schimbul A al SC TEROM SA este alături de colega STANCIU MARIA la greaua pierdere suferită de trecerea în neființă a surorii sale și transmite sincere condoleanțe familiei.

Colegele de la Banca Română de Comerț Exterior aduc un ultim și pios omagiu celei care a fost
ANIȘOARA VERDEȘ
și sînt alături de familia greu încercată prin dispariția ei prematură și neașteptată. Dumnezeu să o ierte și să o primească în lumea celor drepți.

Schimbul C al F.M.P. TEPRO S.A. este alături de șeful formației de pompieri Crudu Mihai la nemărginita durere pricinuită de trecerea în neființă a mamei.

Colectivul de salariați de la S.C. "CASA" SRL regretă profund incredibila trecere în neființă a celei ce a fost
ANIȘOARA VERDEȘ
și transmite pe această cale sincere condoleanțe familiei îndoliate.

Ciprian Hamăn, împreună cu surioara Liliana și părinții Tincuța și Alexandru Hamăn, sînt alături de familia Ciobanu la greaua pierdere printr-un tragic accident a finuței lor,
ALEXANDRA CIOBANU.
Sincere condoleanțe familiei îndoliate.

Familia Băianu Dănuț este alături de familia Petraș Constantin, la marea durere pricinuită de pierderea mamei și-i transmite sincere condoleanțe.

Ciprian Hamăn împreună cu surioara Liliana și părinții regretă moartea fulgerătoare a finei lor
ALEXANDRA CIOBANU
și transmit sincere condoleanțe familiei îndoliate.

COMEMORĂRI

Neștearsă și veșnică amintire mult prea iubitului nostru soț, tată, socru și bunic
TRAIAN ZAVATE
din Ruginoasa - Iași, a cărui plecare în veșnicie acum 12 luni ne-a sfîșiat sufletele.
Dă-i Doamne, mult meritata odihnă, îl plîng soția Coca, fiicele Marioara, Angela, Gabriela, Brîndușa, ginerii Fănică, Valer, Dan și Cristi alături de nepoții Dragoș, Bogdan, Alexandra, Andrei, Adrian și Răzvan.
Sufletul tău blînd va rămîne veșnic alături de noi.

MULȚUMIRI

Gica Alexandrescu soție Mircea fiu, mulțumesc tuturor rudelor, prietenilor, colegilor și cunoștințelor pentru sprijinul spiritual și material acordat la petrecerea spre veșnicie a celui care a fost un deosebit soț și tată.
Dr. **MIRCEA ALEXANDRESCU.**

OFERTE SERVICII

Fotografi profesioniști oferim celor interesați servicii de fotoreportaj (diverse ocazii, portetristică), fotografie de reclamă (produse și firme), fotografie de modă, fotografie de noapte, reproduceri de tablouri, realizare de vederi și imagistică de carte, calitate deosebită, cu aparatură profesională japoneză Nikon și Minolta, de ultimul tip.
Prețurile noastre sînt mai mici decît ale concurenței.
Pentru programare, sunați din timp la tel. **162008; 271099.**

IEFTIN ȘI ÎN RATE !
LITORAL '95
Costinești, Mamaia, Cap-Aurora-Jupiter
cu Agenția de Turism **PROSPER MERIDIAN**
Hotel Continental, cam. 106, tel. **211060.**

M.V.D.
FIRMĂ SPECIALIZATĂ ÎN CONSULTING
ASIGURĂ
■ constituirea S.C. cu capital românesc și mixt (SRL, SNC, SA) în regim de urgență; înregistrarea la Administrația Financiară, cod fiscal; ■ obținerea avizului de funcționare de la Primăria Iași; ■ constituire (înregistrare) filiale; ■ acte adiționale, mențiuni (lărgirea obiectului de activitate, asocieri, retrageri, cesiuni, majorări capital, puncte de lucru, radieri, dizolvări societăți).
Hotel "UNIREA", camera 107. Telefon **212299,** orele 10,00-20,00.

AFINVEST
Telefon 129877, 139710
NOI VĂ SPUNEM PRIMII BUNĂ DIMINEAȚA!
Puteți avea
MONITORUL
- ziarul Dvs. preferat, la prima oră.
Acest serviciu modern este asigurat
gratuit,
la domiciliu, numai prin firma
AFINVEST

Profesional: tehnoredactare, balanță, programe contabilitate. Tel. 173147.

SERVICII MEDICALE MOBILE
(asistență medicală la domiciliu; consultații medicale; prescriere de rețete în regim compensat; recomandări și investigații paraclinice; tratament de urgență; asigurarea transportului și internării în caz de necesitate; oferim de asemenea servicii de infirmerie la domiciliu).
Sunați la telefon
113130/569
zilnic între orele 7,00-23,00.
"CORPO-SAN"
vă ajută!

Agenția de turism PROSPER MERIDIAN
organizează săptămînal excursii în UNGARIA - Budapesta - 65.000 lei (joi), POLONIA - 70.000 lei și lunar în ITALIA, FRANȚA, GRECIA, ISRAEL.
Relații la Hotel CONTINENTAL - cam. 106, tel. 21106

INTER SERVICE VET - CABINET VETERINAR

Str. Sf. Atanasie nr. 12, tel. 119295 oferă asistență sanitar-veterinară, vaccinări, deparazitări, intervenții chirurgicale, examene de laborator și comercializează lese, zgărzi, botnițe din piele și metal, prafuri, șampoane, zgărzi antiparazitare, mîncare pentru cîini și pisici.

Zilnic 10,00-13,00, 16,00-20,00,
sîmbătă 10,00-13,00,
duminică 11,00-13,00.

NOU!
TUNSORI STANDARD PENTRU CÎINI.

Doriți să vă dispară teama că ați putea deveni șomer?

Vă oferim un răspuns, dacă expediați acest talon și adresa dvs. la:
"Idei de Afaceri" - Fast Business,
OP 54, CP 46,
București. (M6)

TURISM NUMAI CU CAZARE
(masa la alegere)

COSTINEȘTI
7 zile, 46.200 lei

MAMAIA
Hotel Majestic și Jupiter
18.375 lei/zi iulie-august

Hotel RARĂU
5175 lei/zi

BUȘTENI
7590 lei/zi

VATRA DORNEI
8142 lei/zi

EFORIE SUD
7 zile, cazare și pensiune completă
999.000 lei

LITORAL ȘI INIȚIERE SCUFUNDARE LIBERĂ AUTONOMĂ
Costinești
30 august, 7 zile, echipament scafandru, profesor, cazare
125.000 lei

SĂPTĂMÎNAL

UNGARIA
joia, 65.000 lei

POLONIA
duminica 70.000 lei

TURCIA 90.000 lei

CHINA
sîmbăta, avion

Germania
săptămînal transport autocar dus-întors; facilități pentru copii

FRANȚA - ELVEȚIA
autocar, 10 zile, cină, cazare, Paris - Chamonix - Geneva 1.450.000 lei

GRECIA
A. autocar Salonic - Atena - Pireu; cazare și mic dejun, 750.000 lei
B. sejur individual 25.000 lei/persoană/zi
C. autocar, cort 8 zile, 360.000 lei

ITALIA
12 zile, Verona - Florența - Roma - Napoli - Veneția
1.600.000 lei

EGIPT
6 zile, cazare și mic dejun; Cairo 1.030.000 lei

CIPRU
8 zile, cazare și mic dejun
1.480.000 lei

INDIA
10 zile, cazare și mic dejun

THAILANDA
9 zile, cazare + mic dejun

SEJUR LITORAL MAREA EGEE
cazare, pensiune completă, 8 zile 385.000 lei

Agenția de Turism "Totem"
Casa Studenților Iași
(Piața Eminescu)
Tel. 032/110724.

CABINET VETERINAR - ANIMAVET
- consultații, tratamente, vaccinări, deparazitări, chirurgie, obstetrică-ginecologie.
Program: 10.00-13.00, 17.00-19.30.
Sîmbătă și duminica 10.00-13.00.
Tel. **220028, 131708.**
NOU! Devenind pacientul nostru veți beneficia și de urgențe pe timp de noapte!
Tel. **131708.**
Pentru zona Podu Roș și la domiciliu!

RESTAURANTUL
CORSO
vă invită să petreceți o seară plăcută în compania compozitorului și solistului
CRISTIAN SIMIONICĂ
în perioada
28 iunie-16 iulie 1995.

LITORAL MUNTE

Numai cu anunțul publicitar decupat veți avea pentru
IUNIE și
SEPTEMBRIE
COMISION 1%
și pentru lunile iulie și august
REDUCERE 7%
- **Costinești, Neptun, Venus, Mamaia, Eforie Nord, Delta Dunării**
- **Bușteni, Călimănești, Băile Felix, Rarău, Băile Herculane, Govora, Olănești, Vatra Dornei, Voroneț, Sovata, Voineasa, Slănic Moldova, Diham, Podina, Gura Diham**

Prima rată **20%**

SPECIAL
Pentru excursiile organizate de școlile din mediul rural, agenția suportă transportul din Iași în localitatea respectivă și oferă 2 gratuități pentru profesorul organizator precum și 7500 lei/zi diurnă.

EXCURSII EXTERNE

FRANȚA - ELVEȚIA
München - Paris - Chamonix - Chambery - Geneva
25 iulie, 10 zile, cină

GRECIA
autocar, cazare cort, 8 zile, mic dejun, 25 iulie
360.000 lei

AUSTRIA
Tirol - Viena 12 zile
Viena 8 zile
autocar, mic dejun, 25 iulie

Munții RILA (2925 m)
autocar, cort, 7 zile, 1 august
59.560 lei

Pentru studenți și elevi

SPANIA-ELVEȚIA
autocar, 10 zile, pensiune completă, 25 iulie
1.072.500 lei

GRECIA
Atena - Salonic
autocar, 10 zile, pensiune completă, 25 iulie
636.000 lei

Agenția de Turism "Totem"
Casa Studenților Iași
(Piața Eminescu)
Tel. 032/110724.

SC **VIBLANC** SA
vă oferă:
- Frigidere Arctic 140 l - 350.000 lei
- Congelatoare Arctic 210 l - 625.000 lei
- Congelatoare Arctic 120 l - 440.000 lei
- Ladă frigorifică 113 l - 445.000 lei
- Mașini spălat cu storcător AL 7 - 320.000 lei
- Mașini spălat fără storcător:
  - AL 15 - 190.000 lei
  - AL 12 - 180.000 lei
- Storcător rufe - 112.000 lei
- Mașini cusut Monica - 210.000 lei
- Mașini de cusut electrice Diamant (în rate)
- Aragaze de Satu Mare
  - cu 3 ochiuri - 240.000 lei
  - cu 4 ochiuri - 255.000 lei
  - cu 5 ochiuri 365.000 lei
- tablă inox alimentar 0,8 mm, 1x2 m.

PRODUSELE AU GARANȚIE UN AN.
Pentru informații sunați la telefon 142289 sau 148019.

S.C. **"Gumoflex"** S.A. cu sediul în București, str. Ana Ipătescu nr. 44, Platforma Jilava, tel. **6.85.41.79**, fax **6.86.60.70**, produce și comercializează o gamă diversificată de încălțăminte din cauciuc pentru protecție și lucru în diverse medii, încălțăminte din înlocuitori pentru agrement, sezonul cald și rece, adezivi pentru industria de încălțăminte și uz general, tălpi matrițate pentru încălțăminte de uz general, sport și militară, plăci dure și microcelulare destinate industriei de încălțăminte, plăci tehnice din cauciuc cu și fără inserție pentru diverse destinații, roți și valțuri cauciucate pentru industria poligrafică, construcții de mașini, industria chimică, granule injectabile din P.V.C. și cauciuc termoplastic, matrițe pentru tălpi, etc.

■ Transport, 1 tonă, cu Ford, tranzit ieftin, rapid și sigur. Telefon 170809, 232120. (939261)

■ Filmări video cu cameră Sony, orice ocazie (majorate, banchete, onomastici, nunți, cumetrii). Mă deplasez. Seriozitate și calitate maximă. Telefon 220100. (939306)

■ Dactilografiez lucrări diverse, inclusiv în germană, engleză, franceză. Telefon 168944, după ora 16,00. (939434)

■ Emailez căzi baie, chiuvete și alte materiale metalice. Calitate ireproșabilă. Prețuri accesibile. Telefon 125539, între orele 17,00-22,30. (939445)

■ Cos fuste la urgență (24 ore). Preț - 5000 lei. Telefon 221166. (939493)

■ Inginer, repar televizoare color și alb-negru. Telefon 128356. (939500)

■ Meditez geografie, admitere I.S.E., corigențe. Studentă. Telefon 122656. (950516)

■ Cursuri gratuite pentru trezirea energiei secrete Kundalini din organismul uman. Relații - duminica, ora 10,00, Clubul C.F.R. (950567)

■ Orchestra "Contest" asigură o sonorizare deosebită și un program adecvat pentru nunți, banchete, cumătrii. Așteptăm să ne sunați la telefon 231087. (950543)

■ Profesoară ofer meditații Biologie. Telefon 171038. (950657)

■ **MEDITEZ MATEMATICĂ PENTRU ADMITERE LA FACULTATE. Tel. 128563.**

■ **Meșter, execut lucrări funerare și cripte, litere în marmură. Telefon 252507. (939458)**

■ **Contabil, 28 de ani vechime în domeniul economic, țin evidențe contabile pe calculator sau manual. Telefon 163876. (950549)**

LOCURI DE MUNCĂ

■ **Angajez persoană (de preferință internă) pentru menaj și supraveghere copil de 8 ani. Relații la telefon 140831.**

■ **Primăria Municipiului Iași anunță concurs în data de 3 iulie 1995, ora 10,00, la sediul instituției, pentru ocuparea unui post de arhitect (inginer constructor) la Biroul urbanism, comercial și disciplină în construcții. Condiții: Facultatea de arhitectură (Facultatea de construcții civile și industriale). Vechime minimă 5 ani în specialitate. Și concurs în data de 7 iulie 1995, pentru ocuparea unui post de REFERENT la Serviciul CABINET PRIMAR. Condiții: Studii superioare, cunoscător a două limbi străine (engleză și germană); pentru ocuparea unui post de contabil la Biroul buget. Condiții: studii medii. Relații, bibliografie, documentația necesară se dau la Serviciul personal-salarizare, camera nr. 24.**

■ **Caut dansatoare pentru Japonia, urgent. Telefon 033/725331, între orele 14,00-18,00.**

Tipografie particulară
angajează
administrator.
Condiții:
- vîrsta 35-40 ani;
- fără cazier;
- experiență în gestiune minim 5 ani.

Cererile de angajare se depun la secretariatul ziarului **Monitorul** - str. Smîrdan nr. 5.

SC "IULIUS" SRL
angajează
Administrator (Manager) Centru Comercial
Administrator adjunct (Asistent) Centru Comercial
Salarizare: foarte bună.
Condiții de angajare:
- vîrsta: minim 25 de ani
- studii: superioare
- cunoștințe:
  - management și marketing la nivel general
  - o limbă străină la nivel conversațional
- disponibilitate și capacitate de lucru la un nivel ridicat.

Preselecția și interviul vor avea loc vineri, 7 iulie, ora 8 a.m. la sediul IULIUS din str. Sărăriei nr. 6.
Concurenții vor prezenta la preselecție următoarele documente:
- curriculum vitae;
- copie xerox după ultima diplomă de absolvire a studiilor;
- fișa personală tip care poate fi ridicată de la oricare din magazinele "IULIUS" din Iași.

Probele scrise, tematica de concurs și data susținerii vor fi anunțate la preselecție.
Informații suplimentare la tel: 211821.

FELICITĂRI

■ **De ziua ta dorim ca noaptea/ Să nu coboare mai devreme/ Iar de coboară să-ți aducă/ Doar bucurii și multe stele./ Iar prima stea ce va apărea/ Dorim să fie steaua ta/ Primește acum de ziua ta/ Felicitări fierbinți/ Primește dragostea ce-ți spune/ Ani mulți și fericiți. Pentru Ignat Vasile, la împlinirea vîrstei de 45 de ani, din partea soției - Virginia și a copiilor - Amona și Ciprian. (950655)**

LA MULȚI ANI!

Un cer senin și fără nori
În calea ta să fie,
Să ai în viață numai flori
Succes și bucurie.
Dorim ca firul vieții,
Să ți se scurgă lin
Iar soarta să-ți ofere
Cel mai frumos destin.

Cu dragoste, din partea soțului Costică și a copiilor Cristina și Vasilică, cu ocazia împlinirii vîrstei de 45 ani.

LA MULȚI ANI!

Pentru
TĂTARU ȘTEFAN
În această zi frumoasă, cînd ai ajuns fericirea să ieși la pensie, îți dorim succes în viață, numai zile zîmbitoare, numai răsărit de soare, noroc să ai pe-al vieții drum, durerea și amărăciunea în veci să nu te-ajungă atît pe tine cît și pe cei dragi de lîngă tine. Vă dorește ai tăi prieteni Viorica și Constantin Andronic.

PIERDERI

■ Pierdut permis de pescuit pe numele Florea Constantin Iulian. Îl declar nul. (950561)

■ S.C. NICOL IMPEX S.R.L. anunță pierderea autorizației sanitar-veterinare. O declară nulă. (2947)

■ Pierdut carnet de student pe numele Popa Lin. Îl declar nul. (950592)

■ Pierdut decizie pensie pe numele Cismaru Constanța. O declar nulă. (950593)

LICITAȚII

Atenție constructori!
Societate comercială organizează licitație pentru construirea unui spațiu comercial și de locuințe în suprafață de 1.200 mp, cuprinzînd demisol, parter și etaj. Proiectul poate fi consultat la sediul firmei, str. V. Lupu nr. 73.
Relații suplimentare la **tel. 270791.**

DIVERSE

■ **Persoanele fizice sau juridice care doresc să ajute financiar un copil pentru a putea efectua o intervenție chirurgicală pe cord deschis o pot face prin intermediul contului 20768, deschis la CEC Iași, sucursala CEC-Nicolina II.**

■ **Cu ocazia împlinirii a 54 de ani de la pogromul din 29 iunie 1941, va avea loc la Cimitirul Evreiesc Păcurari o adunare comemorativă și un serviciu religios în memoria victimelor. Cei ce doresc să participe vor avea la dispoziție duminică, 2 iulie 1995, orele 9,30, în fața sediului Comunității, mijloace de transport pentru deplasarea la cimitirele din Păcurari, Podu Iloaiei și Tg. Frumos.**

■ Restaurantul CORSO vă invită să petreceți o seară plăcută în compania compozitorului și solistului Cristian Simionică, în perioada 28 iunie - 16 iulie 1995. (939392)

Bilete la concertul COCA-COLA ROCK ALIVE găsiți la magazinul DECORA și DUET, lîngă Cofetăria Opera și, respectiv, pe B-dul Ștefan cel Mare și Sfînt nr. 2. Alergați să cumpărați!
Tel. 147165.

MATRIMONIALE

■ **Căsătorii cu oameni de afaceri din Anglia. Pentru doamne și domnișoare, trimiteți 2 poze color plus date personale la CP: 1119, OP 4 Iași. Totul gratuit. (950574)**

MESAJE

■ Domnul Parasca V. Vasile, domiciliat în sat Găureni, comuna Miroslava, județul Iași, are un mesaj în ziarul "Evenimentul" din 29.06.1995 și 1.07.1995 referitor la dezbaterea succesiunii de pe urma defunctului PARASCU GH. VASILE. P.N.N. (950589)

ULTIMA ORĂ

VÎNZĂRI

■ **Vînd teren 1000 mp - Galata, loc pentru week-end. Telefon 153662 (950601)**

Vînd scaun multifuncțional pentru copii.
Tel. 164097.

Vînd spațiu comercial în Tg. Frumos, 18 mp, poziție excelentă.
Tel. 164097.

DECESE

■ **Cu nemărginită durere, soția, copiii Doina și Sergiu, ginerele Costică, nora Valentina și nepoții anunță decesul scumpului lor LUPU STERIAN. Îi vom păstra o veșnică amintire. (950597)**

CONDOLEANȚE

■ **Familia Ciobanu anunță cu profundă durere încetarea fulgerătoare din viață a scumpei lor fiice ALEXANDRA, de numai cinci anișori. Dumnezeu să te ierte. Nu te vom uita niciodată. (950604)**

■ **ALEXANDRA, odată cu scuturarea ultimei petale din micul tău buchet de numai cinci primăveri ai lăsat în sufletele noastre o mare de întuneric. Regrete eterne pentru tinerețea și frumusețea ta. Nu te vom uita niciodată. Gabi, Petrică și George Smerea. (950604)**

■ **Dragă surioară ALEXANDRA. Nu te voi uita niciodată. Gianina Ciobanu. (950604)**

■ **Pentru finuța lor ALEXANDRA, care i-a părăsit la numai cinci anișori, familia Hamăn Alexandru transmite familiei Ciobanu sincere condoleanțe la greaua pierdere suferită. (950604)**

✝

Familia Iurașcu Neculai deplînge moartea prematură și neașteptată a nepoatei și verișoarei
ANIȘOARA VERDEȘ
și transmite sincere condoleanțe familiei.
Dumnezeu s-o ierte.

COMEMORĂRI

✝

Sub povara aceleași dureri, timpul a așternut 12 ani de zbucium sufletesc și lacrimi amare peste nedreapta despărțire de mama mea
FLOAREA CRĂȘMARU,
lăsîndu-mă cu zile triste, în care am cunoscut adîncimea cutremurătoare a singurătății. Îndurerate gînduri și un pios omagiu. Floarea neuitării va veghea permanent mormîntul.
Fiica Cornelușa Crîșmaru din Podu Iloaiei.

MULȚUMIRI

■ **Familia Lupu mulțumește conducerii S.C. SOMACO S.A. Iași, implicit d-lui director Marcu Gheorghe, pentru sprijinul acordat în aceste momente de grea cumpănă. (950598)**

OFERTE SERVICII

■ **Tînăr, posesor permis conducere, cat. B,C,E, îmi ofer serviciile unei firme sau unei persoane fizice. Ofer și doresc seriozitate. Telefon 127603. (950596)**

LOCURI DE MUNCĂ

S.C. "IASIMCOOP" S.A. Iași
cu sediul în Iași, str. Roșcani nr. 2,
angajează de urgență
tîmplari universali
cu cel puțin 5 ani vechime,
sudori și lăcătuși
pentru confecții metalice pentru producție de export.
Relații pentru tîmplari la telefonul 114000 birou PIS, iar pentru sudori, lăcătuși la telefonul 125266.

Casa de Copii BUCIUM Iași încadrează prin concurs
ȘOFER
cu categoria D, eventual pensionar.
Relații la tel. 132818

PIERDERI

Datorită unui accident regretabil, colecția cotidianului MONITORUL a fost descompletată. Rugăm pe toți cei care ne pot sprijini la refacerea acestei colecții să se adreseze redacției. Exemplarele lipsă (numere din anul 1991: 5, 14 iunie și 9 septembrie) vor fi achiziționate contra cost, la prețuri negociabile. Relații la telefon **172557**, interior **106** sau **145610**.

■ **Pierdut carnet student pe numele Chirițoiu Marilena. Îl declar nul. (950602)**

MATRIMONIALE

■ **Simpatic, distractiv, corp atletic, cu apartament, caut parteneră drăguță pînă în 27 ani pentru petrecerea timpului liber. Telefon 170745, zilnic. (950603)**

Turnul de fildeș

Librăria de pe scări
organizează
în fiecare lună
o tombolă de carte.

Pentru fiecare carte cumpărată, clienții noștri primesc un Talon de participare numerotat. Talonul se completează în două exemplare, cu numele și prenumele participantului, numărul de telefon (sau adresa). Un exemplar rămîne la librărie, celălalt este păstrat de client. Tragerea la sorți se va efectua în ultima zi de joi din fiecare lună, la orele 18, la sediul librăriei, în prezența participanților. Numerele cîștigătoare vor primi, gratuit, cărți în valoare de

15.000 lei (premiul I)
10.000 lei (premiul II) și
5.000 lei (premiul III)

Bd. Copou nr. 3-5, Casa Conachi, telefon 112967

SURPRIZA ZILEI !

Fiecare persoană care a publicat un anunț de mică publicitate în cotidianul **Monitorul** participă în fiecare zi la
o tragere la sorți cu premii în lozuri.

În fiecare zi, de luni pînă vineri se extrag 3 nume cîștigătoare iar sîmbătă 5 nume.

Numele cîștigătorilor se publică în paginile de mică publicitate ale cotidianului **Monitorul**.

Persoanele cîștigătoare de astăzi sînt:
1. CORDUNEANU ADRIAN
2. MIHĂIESCU OANA
3. RUSU ȘTEFAN
4. SOLCAN NATALIA
5. UNGUREANU EUGENIA

Persoanele cîștigătoare sînt rugate să vină să-și ridice premiile de la sediul cotidianului **Monitorul**, et.II, cam. 212, în fiecare zi între orele **10⁰⁰ - 16⁰⁰** cu buletinul de identitate.
Informații la telefon **144776**.

AGENDA OMULUI DE AFACERI

LIVIUS

- Calculatoare (garanție 3 ani)
- Imprimante
- Componente, accesorii, consumabile
- Programe de contabilitate CIEL

str. Fătu 1A, tel/fax:032/11.22.21

SERVICIU MEDICAL PERMANENT A.T.I. puls

- consultații medicale
- tratamente
- transport de medicamente
- investigații de laborator
- investigații paraclinice
- programări la cabinete medicale de specialitate
- consultații de geriatrie și gerontologie

LA DVS. ACASĂ, NON-STOP!
tel. 233223, 233242, fax 231369.

LACHI & Co

vinde en gros
- vin la litru (840-1150 lei), vin spumos (838-1055 lei), vin la 3/4 l
- 12 sortimente lichior, secărică, cognac, vodcă, rom TRACIA, vodcă BUCOVINA, rom DODU, rachiu, alcool rafinat
- bere
- băuturi răcoritoare

Șos. Bîrnova nr. 4 (lîngă Restaurantul "Trei Sarmale"). Tel. 032/131917

TOP SUN SRL

vinde en gros
- vopsea păr Loncolor
- soluție permanent la rece
- cremă depilatoare
- chel stop
- fixative Tancho Ltd. Japonia
- șampoane, farduri
- deodorante Farmec și din import
- produse China
- produse **STAR FOODS,** adaos comercial 0.

TRANSPORT GRATUIT!
Ștr. Păcurari nr. 156 B. Tel. 032/114575

IRSIDO SRL

comercializează en gros
- hîrtie xerox
- hîrtie fax, hîrtie scris, hîrtie calc
- articole de scris, articole de birou (biblioraftturi, indigo, mape protecție)
- plicuri import, toate tipurile și mărimile (tradiționale, autoadezive, siliconice)
- produse cosmetice, import Anglia

Iași, str. N. Bălcescu nr. 18B, tel. 114385

COMITEL SRL

oferă și instalează
echipamente PANASONIC
centrale telefonice, telefaxuri, audio-video
instalații pentru aer condiționat

Iași - B-dul Copou nr. 3, parter - cam. 2
Tel. 032-250615; 147275

Magazin BELLA STAR

oferă
încălțăminte de lux
(pentru femei și bărbați)
en detail și en gros
la prețuri avantajoase

Bd. Ștefan cel Mare (vizavi de ASIROM), et. 1, tel. 11.40.56

ECHINOX SRL

Depozit en gros pentru băuturi:
vodcă și rom (marca "Valentino"), vinuri (1l), vin spumos, lichioruri, secărică, rachiu, suc Rio, bere, la prețuri avantajoase.
Asigurăm transport în Iași.

Str. Sf. Andrei nr. 79-bis, tel. 032-210443.

COMVIDRA SRL

- confecții haine blană, căciuli, gulere
- reparații confecții blană (cu materialul clientului)

Str. C. Negri 4, parter

SIRAJ S.R.L

oferă în condiții avantajoase
elegante standuri comerciale pentru un comerț modern
Vă așteptăm !

Bd. Poitiers nr. 14 - Tel. 032-122.645, 032- 114.056

Agenția pentru servicii de mariaj DUET

- totalitatea serviciilor necesare organizării unei căsătorii
- flori, buchete pentru mirese
- aranjamente și podoabe florale pentru ocazii festive
- vestimentație și accesorii de lux pentru mirese, miri și companioni

B-dul Ștefan cel Mare și Sfînt nr. 2, bl. B2
(vizavi de magazinul Central), tel. 147165

VIAȚA MEDICALĂ
Cabinet obstretică-ginecologie

- asigură consultații de obstretică-ginecologie
- tratamente
- mici intervenții (chiuretaje)
- analize
- sexologie

Podu Roș, str. Țuțora 4, sc. E, ap. 1, tel. 122034.
Program: zilnic 13,00-19,00, sîmbătă 9,00-17,00.

Log-Soft s.r.l.

Calculatoare SALIENT
Imprimante EPSON, STAR, SEIKOSHA
Fax-uri și copiatoare TOSHIBA
Consumabile

Iași, str. Anastasie Panu 2A
telefon 032-211130, fax 032-137766

Afrodita GIL SRL

(cabinet cosmetic)
vă oferă:
- tratamente cosmetice
- masaje, depilări
- bronzare artificială
- gimnastică medicală (ciclism)
- gimnastică aerobică

Iași, Hotel Traian, cam. 134
Program: zilnic 9.oo-19.oo, duminică 9.oo-13.oo
Tel. 032/143330

BACO s.r.l.

VINDE EN GROS
papetărie și birotică
- HERLITZ
- XEROX
- PELIKAN
- KORES

Iași, str. Zorilor nr. 16 (cartier Moara de Vînt)
Telefon 117941

NEDO SRL

execută la comandă:
- jaluzele orizontale din aluminiu tip oglindă
- jaluzele verticale din material textil hidrofobizat

Str. Iarmaroc nr. 26, tel. 130894, fax 147986

EMI SRL

vinde
frigidere, congelatoare, combine frigorifice, aragaze, televizoare color, aspiratoare, mașini de spălat, mașini de cusut, aparataj electric, confecții, tricotaje, încălțăminte

B-dul Independenței 19, bl. 1-5, parter, tel./fax 117530

MAREX

vîscoze, mătase cu fir natural, stofe 100% lînă, perdele, mochete și covoare import Belgia și Chișinău, porțelanuri, articole menaj, inoxuri, bambus, argintărie, cristaluri

B-dul Independenței nr. 19, bl. B1-5,
etaj (deasupra mag. EMI), tel/fax 115824

MIRFAN MOBILUX SRL

sufragerii, dormitoare, biblioteci, holuri, bucătării, camere tineret, cuiere, canapele, fotolii, recamiere, mese extensibile

Piața Voievozilor, bl. C4, parter, vizavi de alimentara Minerva.
Telefon 152647

CANEL SRL

- sisteme de radiocomunicații MOTOROLA și KENWOOD
- microproducție și SERVICE echipamente electronice
- sisteme de alarmă auto

Str. C.I.Brătianu nr. 22
Tel./fax 032/114821

PETRA SRL

- tranformatoare toroidale de rețea în gama 15VA - 1000VA
- rebobinări motoare și transformatoare electrice
- acționări electrice și automatizări
- prelucrări mecanice
- lămpi și becuri cu halogen 20,50W
- proiectoare și becuri cu halogen 100(150)W, 300 (500)W
- reclame luminoase

str. Împăcării nr. 27, tel. 125808, fax 221281

GHEZACO SRL

vinde din stoc și la comandă:
- rulmenți, cuzineți, curele pentru autovehicole și întreaga gamă de mașini agricole
- piese auto DACIA import

Str. Eternitatea nr. 35, telefon 174381

CROS IMPEX SRL

oferă în condiții avantajoase:
- **băuturi alcoolice**: vodcă și rom "Selena", sortimente variate de vinuri, lichioruri producție internă și import Grecia ("Balland", "Tequila", "Brandy Philippos") gin "Lardson", Ouzo, rom "Captain Black", Schnapps (diferite arome de fructe "Colada"), bere "Moldova" și "Zimbru"
- **băuturi răcoritoare**: Coca-Cola, Fanta, Sprite

Str. 1 Decembrie 1918 nr. 4, telefon 032/211473

CHALLENGER

toner AGFA X29
20.000 lei

Tel.: 211617, 117981 Fax: 211617

LUMEA SPRE CARE NE ÎNDREPTĂM

Nana Mouskouri a sărbătorit primul ei an ca parlamentar european

La Parlamentul European din Bruxelles cîntăreața greacă Nana Mouskouri a sărbătorit un an de apartenență la acest organism, printr-o petrecere antrenantă cum nu mai văzuse Uniunea Europeană, informează REUTER. Deși artista a declarat că nu s-a pregătit în mod special pentru aceste eveniment, parlamentarii din toate țările au cîntat și au dansat la serată și s-au delectat cu melodiile "Ave Maria" și "Plaisir d'Amour" interpretate chiar de organizatoarea petrecerii. Militînd pentru păstrarea tradițiilor și protejarea specificului național al tuturor țărilor, Mouskouri a alcătuit bufetul seratei din feluri de mîncare specifice fiecăreia din cele 15 țări membre ale Uniunii.

Actorul Hugh Grant s-a întors pe furiș în Marea Britanie

Aflat în mijlocul scandalului izbucnit în urma arestării sale în SUA pentru "comportament obscen în public", actorul englez Hugh Grant s-a întors, vineri, în Marea Britanie fără să fie văzut de nimeni, informează REUTER. Grant a fost văzut de o patrulă de poliție pe cînd plătea cu 50 de dolari o prostituată de culoare de pe Sunset Boulevard în Hollywood. El a luat-o în mașină pe tînăra Stella Marie Thompson (cunoscută sub numele de Divine Brown) și a dus-o pe o străduță lăturalnică. Polițiștii i-au urmărit și i-au surprins pe cei doi în timp ce făceau sex oral în mașina actorului. Cei doi au fost arestați, însă ulterior li s-a dat drumul, procesul urmînd să aibă loc în luna iulie. Grant nu a mai fost văzut de atunci, dar există martori care spun că el a stat ascuns la fratele său Janie, care e bancher în Manhattan. Vineri, actorul a reușit să intre în Marea Britanie fără să fie observat de zecile de ziariști care "pichetau" toate aeroporturile. Hugh Grant s-a întîlnit cu iubita lui, Elizabeth Hurley, care declarase că tot scandalul a făcut-o să se simtă "foarte, foarte singură". În prima ei declarație publică, Hurley a mai spus: "Sînt încă buimăcită și întristată de evenimentele recente și nu am fost în stare potrivită pentru a lua vreo hotărîre privind viitorul". Grant l-a angajat pe avocatul care l-a reprezentat și pe Michael Jackson în procesul de molestare de minori. Zeci de ziariști încearcă să o facă pe Divine Brown (23 de ani) să-și povestească aventura cu starul britanic, însă nici unul nu a reușit pînă acum. În orice caz, scandalul constituie o publicitate extraordinară pentru noul film al lui Grant, "Nine Months" (Nouă luni").

Diva anilor '40, Lana Turner, a decedat

Actrița americană Lana Turner, blonda sexi a anilor '40-'50, a încetat din viață joi, la vîrsta de 75 de ani, din cauza unui cancer la gît, informează REUTER. Turner a murit în casa ei din Century City, vegheată de fiica ei, Cheryl Crane. Cariera actriței se întinde pe parcursul a cinci decenii, timp în care a făcut peste 50 de filme și a jucat între 1982 și 1983 și în serialul TV "Falcon Crest" rolul bătrînei Jacqueline Perrault. Printre filmele ei cele mai cunoscute se numără: "Peyton Place" (1957) pentru care a fost nominalizată la Oscar, "Johhny Eager", "A life of Her Own", "Madame X" și "The Postman Always Rings Twice" ("Poștașul sună întotdeauna de două ori", varianta originală, din 1946, după care s-a făcut remakeul cu Jack Nicholson și Jessica Lange). Născută în 1920 în orășelul minier Wallace din Idaho, Julia Jean Mildread Frances Turner, cum se numea cu adevărat, a fost una din frumusețile favorite ale soldaților americani în timpul celui de-al doilea război mondial. Cînd Lana avea nouă ani tatăl său a fost ucis într-un jaf și fetița s-a mutat în California cu mama ei, pentru a căuta de lucru. Ajunsă la vîrsta liceului, viitoarea stea este remarcată de redactorul șef al publicației cu profil cinematografic "Hollywood Reporter", care o propulsează spre glorie. Viața personală a actriței a fost mult mai tumultoasă decît majoritatea filmelor sale. Turner a avut numeroase legături care au stîrnit scandaluri precum cele cu miliardarul Howard Hydes și cu actorul Tyrone Power și a fost căsătorită de șapte ori. Singurul ei copil, Cheryl, este rezultatul dublului mariaj cu restauratorul Stephen Crane. Printre soții Lanei s-au mai aflat: actorul Lex Barker, muzicianul Artie Shaw și milionarul Henry J.Topping. Însă una din legăturile ei amoroase s-a sfîrșit în mod tragic în 1958, cînd iubitul actriței, Johnny Stompanato, a bătut-o pe Lana, iar fiica ei Cheryl (15 ani) l-a ucis pe Stompanato cu un cuțit pentru a-și apăra mama. Cheryl a fost profund afectată de această tragedie și a petrecut ani de zile într-un spital de corecție și apoi într-un spital.

La Roland Garros,

Starurile au "savurat" turneul de tenis în familie

Mai mult decît Festivalul de la Cannes, Turneul de tenis de la Roland Garros este evenimentul preferat al starurilor franceze. Aici, oricum ar fi vremea, oricine le-ar fi vecin în tribună, vedetele sînt prezente. Și anul acesta n-a făcut excepție: a plouat, jucătorii francezi au fost rapid eliminați, Belmondo și Naty erau acolo. Chiar și Estelle Hallyday, care a născut în urmă cu o lună, în Statele Unite, l-a însoțit pe soțul ei, David. S-a înregistrat o surpriză, totuși: miniștrii au fost mai puțin numeroși ca anul trecut.

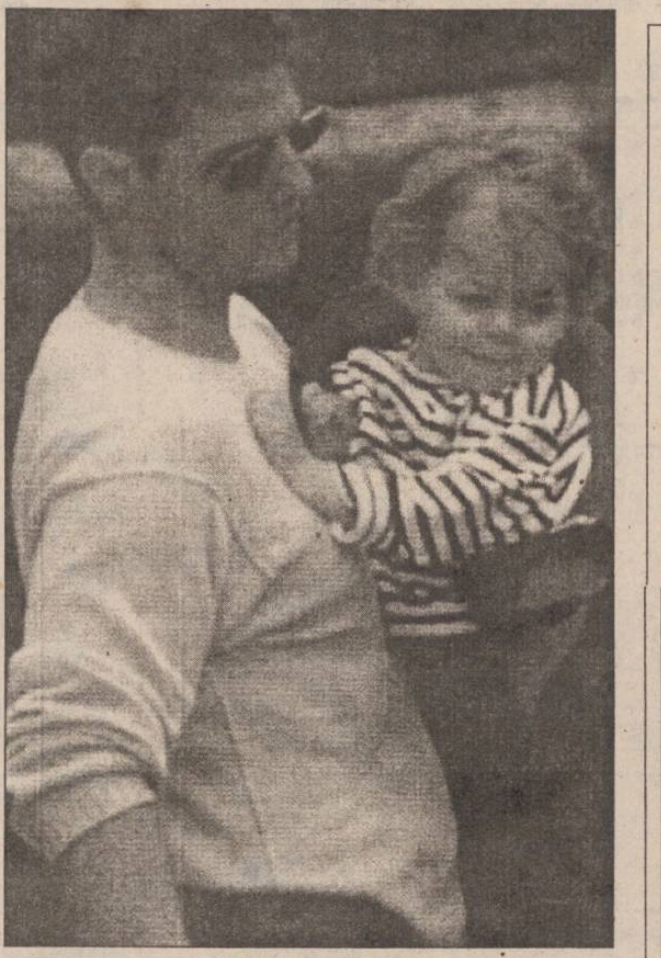

Tom Cruise, tată de familie

Nicole Kidman îi reproșează faptul că fuge mereu la filmări, iar ea este legată de mîini și de picioare cu "rolul" de mamă de acasă. Nemaivorbind de cariera sa... Atunci au recurs la... negocieri: să inverseze rolurile! Nicole să meargă la serate și să discute cu producătorii, iar Tom să se ocupe de Isabella.

Campionul de sumo se însoară

Mai greu cu un chintal decît soția sa!

Japonezii îl numesc Taka. Yokozuna Takanohana este cel mai gras star sumo. La 22 de ani, din 29 mai este un bărbat însurat. După o aventură, acum trei ani, cu o starletă, s-a căsătorit cu Keiko Kono, prezentatoare la televiziune, gingașă și grațioasă, și celebră în Japonia. Transmisă în direct, ceremonia nupțială a fost calificată drept "super-evenimentul secolului". Trebuie să fie așa, din moment ce televiziunea japoneză a cheltuit 20 milioane franci pentru reportaj!

Michael Schumacher va deveni în curînd tată

Primul german campion mondial, cel mai tînăr pilot care a luat Cupa (avea 25 de ani, anul trecut), Michael Schumacher a strălucit pe parcursul circuitului de Formula 1. Este un tip foarte ordonat, mai ales în viața privată. Deci, vrea să se însoare și apoi să aibă un copil. Însă prietena sa Corinna a decis altfel: tocmai l-a anunțat că este însărcinată!

Angie vrea să fie soția și asociata lui Stallone

Sylvester și Angie jură că se vor căsători, dar n-au fixat încă data. Ceea ce n-o împiedică pe Angie să intervină cu autoritate în viața lui Sylvester. Deja a ales mobila pentru grădină și a asistat la inaugurarea "Planetei Hollywood" din San Diego și a organizat deschiderea unui nou parc "Planet Hollywood" la New-Orleans. Un rol destul de activ, care, nu se știe dacă va fi pe placul lui Schwarzenegger și Bruce Willis, cei doi asociați ai lui Stallone în rețeaua lor de restaurante new-yorke-ze!

John McEnroe - dragoste și muncă, la Paris

Cînd a decis să se retragă din competițiile de tenis, nimeni n-ar fi crezut că McEnroe se va mulțumi să devină comentator al meciurilor pentru televiziunea americană. Era considerat prea "agitat" pentru asta. Însă John, dezamăgit de plecarea lui Tatum O 'Neal, mama copiilor săi, a întîlnit-o pe Patty, care l-a învățat că o viață calmă poate fi ceva foarte plăcut. Deci, la 36 de ani, John McEnroe se mulțumește cu televiziunea și cu turismul. La Paris, a venit pentru Roland Garros și a vizitat Arcul de Triumf.

Filmele acestei săptămîni

"Profu' de engleză"
Producție SUA, 1994.
Comedie cu Danny de Vito. Premieră.
Cinema"Victoria"
(tel. 112502)
orele: 9,00; 11,30; 14,00; 16,30; 19,00

"Noaptea în care nu ne-am întîlnit" Producție SUA, 1995.
Comedie sentimentală.
Premieră
Cinema "Republica"
(Telefon: 114327)
orele: 9,00; 11,00; 13,00; 15,00; 17,00; 19.00

"Street Fighter - Ultima bătălie"
Producție SUA, 1994. Thriller cu Jean Claude Van Damme și Kylie Minogue
Cinema "Copou"
(Telefon: 145738)
Orele: 9,00; 11,00; 13,00; 15,00; 17,00.
Ora 19,00:
"Casa spiritelor"
Producție SUA 1992

"Interviu cu un vampir"
Thriller horror cu Tom Cruise. SUA, 1994
De vineri pînă luni ,orele: 9, 11; 13; 15; 17; 19
Cinema "Dacia" (Telefon: 164740).
"Formidabilul"
Producție SUA, 1992.
De marți pînă joi, orele:9, 11; 13; 15; 17; 19

BMJ
Ediția în limba română
BRITISH MEDICAL JOURNAL
- ediția în limba română -
Abonamente pentru anul 1995
Trimiteți prin mandat poștal suma de **10.400 lei**, pe adresa de mai jos, în contul BRCE Filiala Iași, nr. 3008.206144-7
Calendarul aparițiilor:
- Nr. 3 (iulie - septembrie) 15 septembrie 1995
- Nr. 4 (octombrie - decembrie) 15 noiembrie 1995
BMJ = calitate și prestigiu
EDIT DAN
PO BOX 209
6600 IAȘI
Fax: 032/211685
Fax: 032/214406

HOROSCOP

BERBEC
(21 mart. - 20 apr.):

👎 **Toate se sparg în capul dvs., de nu mai știți pe unde să scoateți cămașa. Mîndria e singurul obstacol; ea vă oprește de la recunoașterea greșelii.**

TAUR
(21 apr. - 20 mai):

👍 **Turul de forță nu vă costă prea multe eforturi, el ține mai degrabă de concentrare. E greu de crezut că avantajul pe care-l aveți s-ar putea spulbera.**

GEMENI
(21 mai - 21 iun.):

👎 **În lipsa argumentelor, nu vă rămîne decît să vă resemnați. Veți vedea mai tîrziu dacă ați pierdut numai o bătălie sau chiar războiul.**

RAC
(22 iun. - 22 iul.):

👍 **Sigur că fiecare își are justificările lui, nu numai dvs. aveți dreptul la ele. Măsurile de siguranță sînt necesare, dar amenințările sînt neglijabile.**

LEU
(23 iul. - 22 aug.):

✋ **Nu prea vă ies combinațiile, deși nu aveți mare lucru să vă reproșați. Uneori, însă, întîmplarea se împotrivește mai tare decît o fac inamicii.**

FECIOARĂ
(23 aug. - 22 sept.):

✋ **Treceți printr-o veritabilă sarabandă de încurcături și confuzii, fără să vă dați seama de natura lor și fără să localizați o sursă.**

BALANȚĂ
(23 sept. - 22 oct.):

✋ **Inițiativa dvs. este primită cu surprindere și neîncredere. Deși aveți deplina convingere că soluția este bună, nu reușiți să vă impuneți.**

SCORPION
(23 oct. - 21 nov.):

👍 **Recomandările ce vi se fac sînt salutare, ar trebui să le primiți fără rezerve. Verificați doar atît: dacă ele sînt făcute cu bună credință.**

SĂGETĂTOR
(22 nov. - 21 dec.):

✋ **Răspunsurile pe care le dați sînt copilărești, ele nu vă explică. Faceți un efort de sinceritate și motivațiile dvs. vor fi ascultate.**

CAPRICORN
(22 dec. - 19 ian.):

👌 **Răsuflați ușurat(ă); primejdiile s-au îndepărtat și aveți la dispoziție un cîmp foarte larg de manevră. Dacă v-ați pregătit strategiile, nu mai aveți ce aștepta.**

VĂRSĂTOR
(20 ian. - 18 febr.):

✋ **Nu aveți de ce vă supăra, dacă vi se pune oglinda în față. Oricît de puțin v-ar conveni, nu vă rămîne decît să vă recunoașteți cu onestitate.**

PEȘTI
(19 febr. - 20 mart.):

👍 **Mai aveți de răspuns la o sumă întreagă de întrebări, dar nu există nici o urgență. Nelămuririle nu vă opresc de la ceea ce v-ați propus.**

LEGENDA:

👎 **- vă paște ghinionul**
✋ **- prudența e mama înțelepciunii**
👍 **- n-aveți nimic de pierdut**
👌 **- șansa vă surîde**

INTEGRAMA ZILEI

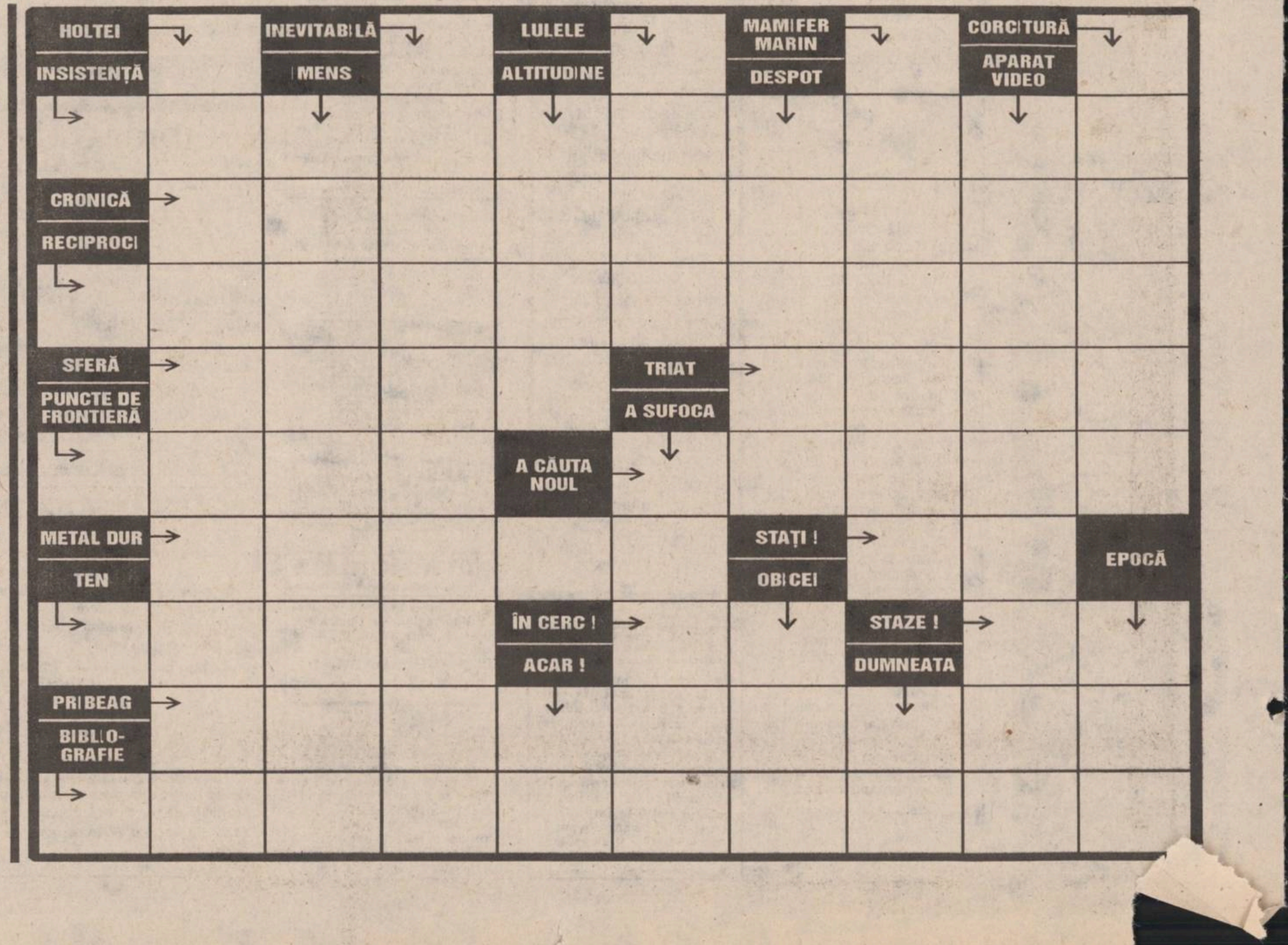

MONITORUL INTERN

După ce s-au plătit salariile

Greva de la mina Lupoaia a fost suspendată

Greva generală pe termen nelimitat de la exploatarea minieră Lupoaia a fost suspendată ieri pentru că RAL “Oltenia” Tg. Jiu a dat toți banii pentru plata salariilor pe iunie - circa 1,2 miliarde lei. De luni, 3 iulie, o comisie mixtă sindicate-administrație va acționa pentru rezolvarea celorlalte revendicări: lămpi de mină, destituirea persoanelor care se fac vinovate de întîrzierea plății salariilor în zece zile, plata primelor de vacanță și alocațiilor de cărbune. Liderul sindicatului de la mina Lupoaia, Viorel M. Temelescu, a declarat, vineri, agenției Mediafax că actualul conflict nu este încheiat, ci doar forma de luptă sindicală - greva generală pe termen nelimitat - suspendată. “Azi, începînd cu schimbul II, se reia lucrul”, a declarat Temelescu. Liderul sindical a explicat că de joi, în semn de solidaritate cu confrații lor, minerii de la exploatările Horăști și Leurda au întrerupt lucrul. Miercuri, 28 iunie, minerii de la Lupoaia au intrat în grevă spontană, pentru nu primiseră salariul de șapte zile.

Au intrat parlamentarii opoziției mai repede în vacanță?

PSDR crede că liberalii n-au ales momentul oportun pentru inițierea procedurii de demitere a directorului SRI

PSDR consideră că inițiativa demiterii pe cale parlamentară a lui Virgil Măgureanu, directorul general al SRI, a eșuat din cauză că sesiunea parlamentară se afla la sfîrșit, a declarat, vineri, Sergiu Cunescu, președintele PSDR. “Momentul ales nu dădea cursivitate acțiunii”, a spus Cunescu, motivînd astfel slaba apetență a parlamentarilor din opoziție pentru semnarea documentului inițiat de PL’93 (n.r. PL’93 a strîns doar 24 de semnături). Astfel de documente, chiar dacă sînt justificate din punct de vedere democratic, nu conduc la finalitatea dorită, adică respectarea de către autorități a principiilor statului de drept, a opinat, la rîndul său, prim-vicepreședintele Constantin Avramescu. În schimb, Radu Gheciu, secretar cu problemele social politice, a subliniat că în acest moment (marcat de scrisoarea celor 300 de ofițeri, afacerile stranii cu ziariștii filați) este interesant de știut cui îi folosește destituirea lui Măgureanu.

Cu două zile întîrziere

Florin Rădulescu Botică și Adrian Moțiu protestează față de discursul lui Geza Jeszenszky

Șeful delegației parlamentare române la Adunarea Parlamentară a Consiliului Europei, senatorul PDSR Florin Rădulescu Botică și senatorul PUNR Adrian Moțiu au respins, ieri, cu fermitate acuzațiile “calomnioase” ale fostului ministru de Externe al Ungariei, Geza Jeszenszky, au declarat agenției Mediafax surse bine informate de la Strasbourg. Cei doi parlamentari români au condamnat luarea de cuvînt, de miercuri, a lui Jeszenszky, afirmînd că declarațiile parlamentarului ungar eludează realitățile din România. Botică a precizat că, firește, mai există, încă, probleme în țara noastră, dar acuzațiile lui Jeszenszky sînt evident tendențioase și nu țin seama de realitățile din România oricînd controlabile. Replicile celor doi parlamentari români au avut loc în cadrul dezbaterilor de vineri a Adunării Parlamentare a CE, asupra problemelor emigrației, minorităților etnice și mass-media. Fostul șef al diplomației ungare afirmase, miercuri, în plenul Adunării Parlamentare, că România utilizează trupele forțelor armate pentru a altera componența etnică a zonelor cu populație majoritar maghiară. Jeszenszky a adăugat că tendințele “naționalist extremiste” au devenit linia politică de bază adoptată de “foștii comuniști notorii”, aflați la putere în unele state din Europa de Est.

Grav accident feroviar

O autobasculantă a fost ruptă în două de locomotiva rapidului Timișoara - Iași

Un grav accident feroviar, soldat cu deraierea locomotivei trenului rapid 35 (Iasi-Timisoara) și moartea unei persoane, s-a produs ieri dimineață, între stațiile Milova și Conop, aparținînd de Regionala Căi Ferate Timișoara, informează Ministerul Transporturilor. În jurul orei 7.00, rapidul s-a ciocnit cu o autobasculantă, marca RABA, al cărei șofer nu a respectat indicațiile instalației automate de semnalizare și a traversat trecerea de cale ferată fără să se asigure. În urma impactului violent, locomotiva, tip EA-745, a deraiat, autobasculanta a fost ruptă în două, iar conducătorul auto a fost omorît pe loc. Circulația trenurilor a fost blocată pe ambele sensuri, deoarece o parte a autovehiculului a căzut pe linia II. Această linie a fost deblocată la ora 8.37, cu utilaje ale SNCFR. Linia I, de pe care a deraiat locomotiva, a fost deblocată în jurul orei 11.00, cînd trenul rapid 35 și-a reluat cursa înspre Timișoara, cu o întîrziere de patru ore. Nu s-au înregistrat victime printre pasagerii trenului, aceștia alegîndu-se doar cu o sperietură zdravănă. De la începutul anului s-au produs, în zona pasajelor de cale ferată, 46 de coliziuni între autovehicule și garnituri de tren, soldate cu un mort, 14 răniți și importante pagube materiale.

Abia după trei ani de la înființarea Cooperării economice la Marea Neagră

Țările membre ale Organizației Mării Negre au decis să-și pună proiectele în practică

Cooperarea economică la Marea Neagră a luat naștere la inițiativa Turciei, prin semnarea, la 25 iunie 1992, a “Declarației privind cooperarea economică a Mării Negre”. Țările membre doreau să dezvolte și să diversifice relațiile bilaterale și multilaterale, prin proiecte de interes comun în domeniul transporturilor, agriculturii, comunicațiilor, comerțului. Cooperarea economică la Marea Neagră are propriile instituții - o Adunare Parlamentară și propriul organism financiar - Banca de Comerț și Dezvoltare a Mării Negre, sprijinită de FMI și BERD, și la care România deține 13,5% din capitalul social.

Ieri, la ***Centrul Internațional de Conferințe de la Palatul Parlamentului din București***, au început lucrările celei de-a doua reuniuni la nivel înalt a statelor participante la Cooperarea economică din zona Mării Negre. Au sosit la București delegațiile Republicii Moldova, Federației Ruse, Armeniei, Georgiei, Albaniei, Ucrainei, Greciei, Turciei, Azerbaidjeanului și Bulgariei. Delegațiile includ șefii de stat, cu excepția Federației Ruse, a Ucrainei, Armeniei și Albaniei. Președintele Albaniei, Sali Berisha și-a anulat plecarea spre București joi, în ultimul moment, datorită stării sănătății sale. Vor asista la lucrări reprezentați ai unor organizații internaționale europene și reprezentanți ai unor țări cu statut de observator (Austria, Israel, Egipt, Polonia, Slovacia, Tunisia, Italia).

Președintele Republicii Moldova, *Mircea Snegur*, a avut o întrevedere cu președintele României, ***Ion Iliescu***, joi după-amiază. Cei doi șefi de stat au avut un schimb de păreri vizînd situația economică și social-politică din cele două țări. Printre altele, s-a apreciat că ideea creării unei zone economice libere Ungheni-Iași este demnă de toată atenția.

Referindu-se la lucrările reuniunii, președintele Ion Iliescu a declarat într-un interviu: ***“Este un prilej de a face un fel de bilanț al evoluțiilor din ultimii trei ani. Noi cu Turcia, spre exemplu, am dat viață liniilor de RO-RO și feribot, prinde contur un proiect comun turco-bulgaro-român pentru o linie submarină de interconectări de telecomunicații prin fibre optice, susținem extinderea infrastructurilor europene spre zona noastră. Sîntem în discuții cu Bulgaria pentru definitivarea amplasamentului unui nou pod peste Dunăre”.***

BSEC
HIGH LEVEL MEETING OF THE BLACK SEA ECONOMIC COOPERATION
Bucharest, 30 June 1995

În calitate de gazdă, conducerea României a patronat întîlnirea de la București a țărilor riverane Mării Negre

Proiectele statelor membre sînt numeroase, însă realizarea lor depinde de asigurarea resurselor financiare. Dezvoltarea cooperării economice în zonă, pe lîngă climatul de stabilitate, va duce, în opinia participanților la lucrări, la acordarea unui sprijin financiar de către Occident. Ori, majoritatea statelor membre au probleme cu instaurarea economiei de piață, iar în zonă s-au înregistrat deja conflicte. Rusia este cea mai mare putere economică în zonă și a făcut numeroase propuneri de coordonare a activității statelor membre, ceea ce a dat naștere unor temeri - că ar urmări crearea unei structuri euro-asiatice, o zonă de influență a Rusiei. **(Mirela ANTONIU)**

Războiul sediilor PNL s-a încheiat

■ *completul de judecată va da însă hotărîrea definitivă luni*

Procesul juridic, declanșat în legătură cu sediul din Podu Roșu, disputat între PNL și PNL (Câmpeanu) s-a încheiat ieri, hotărîrea completului de judecată urmînd să fie dată luni.

Ambele partide au susținut ieri cîte o conferință de presă, pentru a-și afirma convingerea că instanța le va da dreptate.

Sediul, care pînă de curînd, era ocupat de susținătorii lui ***Radu Câmpeanu,*** organizați în PNL (C), a reintrat în posesia PNL-ului pe baza unui act adițional la vechiul contract de închiriere emis de ***R.A. “Citadin”,*** proprietarul spațiului.

Cei de la PNL (C) consideră că la mijloc ar putea fi vorba de o infracțiune comisă de către un funcționar al regiei amintite, avînd în vedere că actul adițional a fost emis fără ca vechiul contract, făcut pe numele lui Aurel Stan, președintele actual al PNL (C), să fie reziliat.

Pe de altă parte, PNL-ul consideră că susținătorii lui Radu Câmpeanu nu puteau rămîne în sediu decît ca membrii ai PNL-ului, partidul căruia i s-a repartizat spațiul. Or, în prezent, ei nu mai fac parte din acest partid, fiind constituiți într-o altă formațiune politică. ***“Justiția nu poate să aibă decît un singur răspuns”,*** a declarat ***Titus Ceia,*** vicepreședintele PNL Iași. În altă ordine de idei, s-a anunțat posibila prezență a președintelui PNL, ***Mircea Ionescu Quintus,*** la Iași, duminică, cu ocazia întrunirii membrilor Comitetului Executiv Județean.

Titus Ceia a mai lansat o invitație celor care și-au dat demisia din PNL, din cauza lui Radu Câmpeanu, să revină în partid. **(Pavel LUCESCU)**

Bilanțul ultimei sesiuni a Parlamentului

Legea accelerării privatizării și Legea caselor naționalizate au fost cele mai controversate dintre hotărîrile adoptate

■ ***“A fost una dintre cele mai fructuoase sesiuni”***

■ ***“Cred că a fost cea mai proastă sesiune parlamentară de pînă acum”***

Prima afirmație aparține unui reprezentant al majorității parlamentare, Oliviu Gherman, președintele Senatului și al PDSR, a doua fiind părerea unui reprezentant al Opoziției, Horia Rusu, președintele PL ‘93. Amîndoi par să aibă dreptate.

Horia Rusu (stînga), liderul PL’93 și Oliviu Gherman, președintele PDSR au păreri contradictorii despre eficiența recent încheiatei sesiuni a Parlamentului de la București

Parlamentarii au lăsat în urmă o serie de legi care pot schimba profund cîteva din lucrurile cele mai importante într-o viață de om: educația și proprietatea. Din acest punct de vedere, formal, sesiunea a fost ***“una dintre cele mai fructuoase”.***

În același timp, însă, în forma în care au fost adoptate, legile cele mai importante sînt de natură să simplifice mai mult decît să rezolve problemele, amplificînd tensiunile și deosebirile dintre putere și opoziție și, pe un alt plan, dintre efectele pe care le vor avea și cerințele unui stat de drept.

Legea caselor naționalizate, cea mai controversată dintre cele recent adoptate, este după părerea juristului ***Valeriu Stoica,*** lector la Facultatea de Drept, ***“o lege nedreaptă, care face rău și proprietarilor și chiriașilor”***. Proprietarilor, pentru că “îi lipsește de dreptul lor legitim de proprietate”, și chiriașilor ***“pentru că le dă speranța că este posibil să dobîndească ceea ce nu este al lor”.*** Opoziția a anunțat deja că va contesta legea la Curtea Constituțională. Cu mici excepții, din partea PUNR, partidele guvernamentale și-au asigurat, prin această lege, o victorie personală și o clientelă politică destul de numeroasă, cea a chiriașilor, o victorie pe care ei înșiși nu ar fi sperat-o cu puțin timp în urmă. Vechea și noua nomenclatură are acum posibilitatea de a-și cumpăra în condiții mai mult decît avantajoase, vilele în care locuiesc pe seama deposedărilor făcute de regimul comunist. ***“Toată legea se rezumă, de fapt, la localizarea confiscării pe care a făcut-o regimul comunist”*** - concluziona Ion Diaconescu, vicepreședintele PNȚ-CD.

Legea Învățămîntului, și ea adoptată zilele trecute, va crea în continuare mai multe tensiuni decît au fost în lipsa ei.

Faptul că nici UDMR și nici PUNR nu sînt mulțumite de lege spune mai mult decît orice despre efectele legii în viitorul apropiat și mai îndepărtat, mai ales în perspectiva viitoarelor alegeri din 1996. Ambele partide vor avea, mai mult ca sigur, cu ce să-și întrețină reciproc viitoarele companii electorale.

Cît despre Legea accelerării privatizării, există aproape o unanimitate printre economiști și specialiști, în general, în a considera că termenul de “accelerare” este cel puțin exagerat, iar legea în ansamblu are un caracter populist, demagogic și, în consecință, electoral, avînd în vedere alegerile care se apropie.

De altfel, într-o analiză politico-economică făcută zilele trecute, economistul ***Ilie Șerbănescu*** ajunsese la concluzia că mecanismele puse în funcțiune în actuala sesiune parlamentară, prin legile adoptate și politica economico-financiară a guvernului din acest an, pregătesc, toate, drumul spre o recucerire a puterii în 1996 de către ceea ce el numea “echipa Iliescu” și crearea unui sistem economic în care politicul va controla economicul prin intermediul economiei de stat în condițiile unei mimări a statului de drept și a economiei de piață.

Din acest punct de vedere, afirmația lui ***Dan Mircea Popescu,*** ministrul Muncii și Protecției Sociale, conform căreia partidul de guvernămînt a înregistrat, în finalul acestei sesiuni parlamentare “o mare victorie”, pare să aibă o acoperire deplină. **(Pavel LUCESCU)**

“Vadim Tudor trebuie îndrumat către unitatea sanitară cea mai apropiată”

“Finalul actualei sesiuni parlamentare a reprezentat un moment negru al parlamentarismului și democrației în România”, a declarat deputatul PL ‘93 Dan Florin Trepcea. La conferința de presă de ieri, de la Iași, deputatul liberal a făcut un rechizitoriu dur la adresa politicii actualei majorități parlamentare și a guvernului Văcăroiu. Legea caselor naționalizate reprezintă o “hoție legitimată prin mijloace parlamentare”. Raportul Comisiei “Apartamentul”, a cărui discutare a fost amînată pentru toamnă, “ o altă rușine printre atîtea altele, nu va fi dat publicității niciodată, pentru că nu convine actualei majorități”.

În legătură cu “scrisoarea celor 300”, publicată de revista “România mare” și campania dusă de C.V. Tudor împotriva Președinției și a Armatei, deputatul Dan Florin Trepcea consideră că avem de-a face cu un om bolnav psihic și că: “în curînd societatea românească se va diviza între oameni sănătoși și oameni bolnavi. Oamenii sănătoși vor trebui să-l îndrume pe C.V. Tudor către unitatea sanitară cea mai aproapiată”, a mai spus deputatul liberal. **(P.L.)**

La Tg. Mureș

”Miniparlamentul” maghiar s-a întrunit din nou

Prevederile ***Legii învățămîntului*** (adoptată de Parlament la data de 28 iunie a.c.) ***“taie în carnea vie a comunităților minoritare din România”,*** a subliniat ieri, ***Marko Bela*** **(foto)**, președintele UDMR, în discursul de deschidere a reuniunii Consiliului Reprezentanților Unionali (CRU) care se desfășoară la Tîrgu Mureș în perioada 30 iunie - 1 iulie a.c. Invocînd “etichetele incalificabile” ce au fost asociate cu UDMR după Congresul de la Cluj (26-28 mai a.c.), liderul Uniunii a menționat apariția unui “curent-fascist” în viața românească și a opinat că aceasta se îndreaptă spre extremism, xenofobie și naționalism.

În încheierea discursului său, Marko Bela a cerut CRU să inițieze un program concret de acțiune în vederea contracarării prevederilor Legii învățămîntului, act normativ care, în opinia UDMR, încalcă dreptul minorităților la educația în limba maternă, drept înscris în Constituție și în documentele internaționale semnate de România.

Dacă ieri, ședința “miniparlamentului” minorității maghiare a fost consacrată alegerii organelor de conducere ale CRU (această conducere va funcționa pînă la instalarea noului CRU, ales de toți membrii minorității maghiare) și confirmării președintelui executiv al UDMR, astăzi, într-o ședință separată, va fi analizată situația generată de aprobarea de către Parlament a Legii învățămîntului.

Avînd în vedere că, în repetate rînduri, parlamentarii UDMR au subliniat că vor ataca la Curtea Constituțională acest act normativ “antieuropean, antidemocratic și antiminoritar”, este de așteptat ca, în cazul neprimirii unui răspuns favorabil din partea Curții Constituționale, UDMR să înființeze o rețea particulară de învățămînt în limba maghiară. **(Monica TOMA)**

INSTITUTUL EUROPEAN PENTRU COOPERARE CULTURAL ȘTIINȚIFICĂ IAȘI

str. Cronicar Mustea nr. 17
6600, Iași
tel. 032/127311
fax. 032/ 230197

Institutul European Iași dispune de o tipografie modernă cu posibilitate de tipar clasic și offset și de o dotare cu tehnică de calcul specifică activităților de editare, grafică și reclamă computerizate.

Serviciile oferite de Institutul European Iași prin departamentele de profil sînt:

- grafică publicitară
- imprimare tipografică (formulare tipizate, etichete pentru ambalaje individuale și colective în 1-6 culori, autocolante, prospecte, pliante și mape publicitare, cataloage de produse, calendare, broșuri, cărți, ecusoane și alte tipărituri plastificate pînă la format A3 etc).

S.C. PANGRAN S.A.
Calea Chișinăului 33

angajează

CONTABIL ȘEF
CONSILIER JURIDIC

Solicitanții vor depune o cerere la secretariatul societății pînă la data de 7 iulie 1995.

Relații suplimentare la tel. 130120, interior 117.

Salarizare avantajoasă negociabilă.

Leasing

NU AVEȚI BANI pentru un CALCULATOR?

DORIȚI DE MULTĂ VREME UNUL?
Noi vă oferim soluția!

ÎNCHIRIAȚI UN CALCULATOR!

LA SFÎRȘITUL PERIOADEI DE LEASING PUTEȚI DEVENI PROPRIETAR PENTRU NUMAI 14,28% DIN VALOAREA CALCULATORULUI!

Euro BIT srl, str. A. PANU 36, bl. 1B
TEL. 211494

Plante naturale decorative
în ghivece,
import Olanda.

En gros

Relații la magazin
DECORA
tel. 147165, 145071
Str. I.C. Brătianu nr. 36 ,
(între cofetăria Opera și restaurantul CINA)
Program 8.00-20.00, duminica 10.00-16.00

RADIO NORD EST IASI

Radio NORD EST și Teatrul LUDIC
vă oferă gratuit
GAMELA CU NECHEZOL

În GAMELĂ vor pluti sau nu:
- desene animate
- gîndul la burta plină
- horoscopul trifazic
- lucrarea de control cu premii
- dicționarul român-român

duminică
între 8³⁰-12⁰⁰

BB/AC
Societate specializată

INSCRIPȚIONĂM
PIXURI

Culori și forme deosebite
Calitate excepțională

Telefon
230060, 144776,
dl. Adrian Rusu

COMENTARIUL ZILEI

Inaugurarea Bursei

Ilie ȘERBĂNESCU

Zilele trecute, cu o întîrziere de peste doi ani față de proiectele inițiale și cu una de aproape un an față de angajamentele asumate de partea română prin Acordul cu FMI, a fost inaugurată Bursa de valori. Inaugurare avînd mai mult un caracter festiv și unul propriu-zis, pentru că nu marchează de fapt un debut de activitate. Dincolo de încercările și simulările ce vor trebui în mod obiectiv făcute vreo două luni, nu prea se știe încă exact ce titluri de valoare (sau mobiliare cum li se spune) vor fi tranzacționate pe piața pe care o constituie în fond Bursa. Căci gradul modic de privatizare din România - adică absența titlurilor de proprietate în posesie privată - nu prea oferă obiect de lucru Bursei. Nemaivorbind de faptul că Bursa n-are deocamdată un sediu definitiv, urmînd ca în mod provizoriu să funcționeze - cînd va începe să funcționeze, probabil pe la începutul lui august - la parterul Băncii Naționale.

Imaginea curentă care probabil există pentru român asupra Bursei este aceea că reprezintă locul unde se vînd și se cumpără acțiuni pentru a se face speculații. Și va trebui să treacă poate mult timp spre a înțelege că Bursa nu este altceva decît cea mai bună invenție de pînă acum pentru mobilizarea unor resurse bănești disponibile pe piață și canalizarea către investiții în activități profitabile și deci eficiente. Și că, de aceea, în Bursă nu pot fi prezente - sau nu pot cota, cum se spune - decît întreprinderi care oferă credibilitate și perspective.

Deocamdată, au fost alese organismele care constituie Bursa, au fost stabilite relațiile acestora cu Comisia pentru Valori Mobiliare, care reprezintă instituția de supraevaluare a piețelor hîrtiilor de valoare (acțiuni ale întreprinderilor, obligațiuni de stat, certificate de investiții etc.) și au căpătat aviz cele peste 20 de societăți de intermediere bursieră (patru fiind cu capital străin) care vor efectua propriu-zis tranzacțiile în Bursă.

Nu au fost însă fixate criteriile precise prin îndeplinirea cărora întreprinderile pot dobîndi dreptul de a cota acțiunile lor în Bursă. Lucrurile din acest punct de vedere nu sînt chiar simple. Întreprinderile private sînt în general mici și de tip familial, adică se află în proprietatea unei persoane sau maximum a unui grup de asociați. Și deci nu pot fi eligibile pentru cotarea în Bursă, unde întreprinderile trebuie să aibă o cifră de afaceri semnificativă și un portofoliu de acțiuni cu un anumit grad de răspîndire pentru evitarea unor speculații aranjate. Iar afacerile private mai de anvergură aproape în mod cert nu sînt chiar "curate", și, ca atare, exact promotorii lor nu ar avea nici un interes să le aducă în Bursă, unde trebuie să existe dimpotrivă un nivel ridicat de transparență. Așa că întreprinderile eligibile pentru reprezentarea în Bursă vor putea fi selectate de fapt din rîndurile celor actualmente de stat, desigur în cazul privatizării lor și organizării de acestea a unor oferte publice pentru vinderea în regim de transparență către particulari a cel puțin unei părți semnificative din capitalul lor. De-abia acțiunile acestora vor fi cele ce vor face obiectul tranzacțiilor în Bursă și, prin incidență, întreprinderile emitente vor fi cele care vor putea beneficia de menirea Bursei: de a înlesni întreprinderilor care cotează, prin piața pe care o reprezintă Bursa, mobilizarea pentru investiții și dezvoltare de fonduri disponibile prin noi emisiuni de acțiuni. ■

Ilie Șerbănescu este editorialistul postului de radio PRO FM, redactor la revista "22" și la postul de radio Europa Liberă, unul dintre cei mai buni comentatori în probleme economice. Textul a fost citit la Radio PRO FM, pe 14 iunie 1995, și a fost transmis de agenția Mediafax

---

CAFEAUA DE DIMINEAȚĂ

Autoritate, dar cu "a" mic și aplicată la "haiduci"

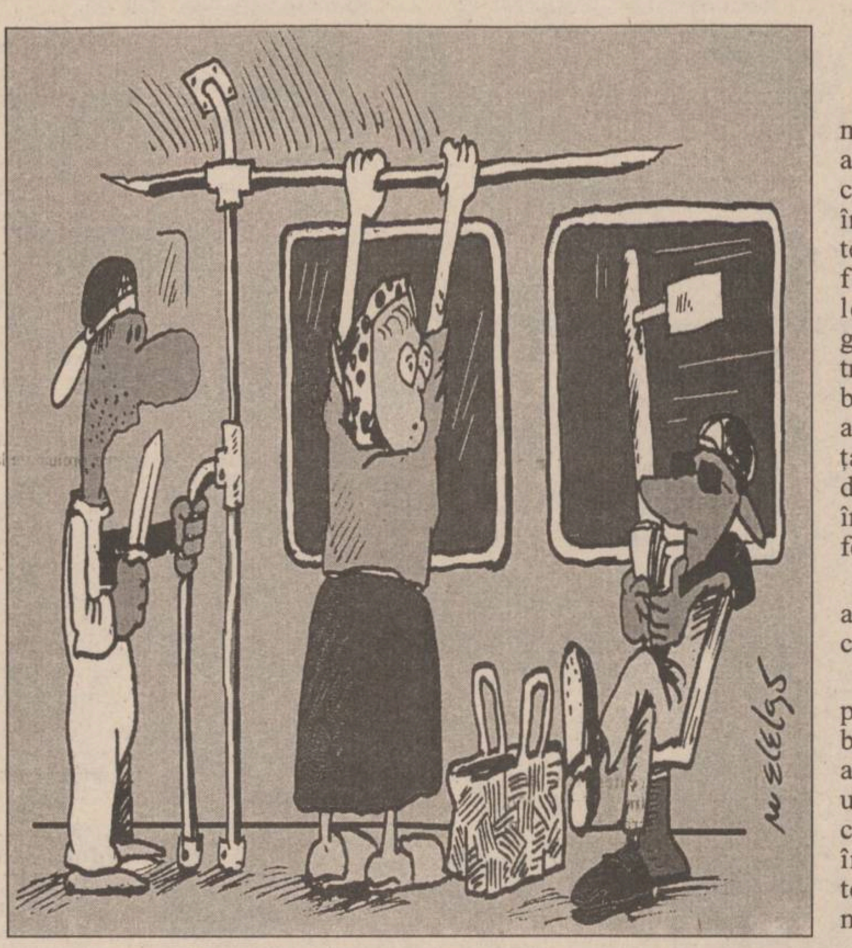

Aurel LEON

Există anumite structuri în societatea noastră asupra cărora nu se pot instaura modalități de control. De pildă, așa se întîmplă cu delictele de circulație sau cu conflictele întîlnite la plata abonamentului telefonic. Astfel, o domnișoară farmacistă, din Iași, care locuiește singură și supraveghează cu strictețe telefonul, s-a trezit încărcată cu cîteva convorbiri București - Canada. Deși nu are nici în clin, nici în mînecă cu țara de peste Atlantic, a plătit, dar a ținut să capete lămuriri. Or, însuși directorul general al telefoanelor a ripostat prompt:

- Aparatul nu greșește și nu avem nici un mecanism prin care să-l contrazicem.

Biata femeie nu știe cum să procedeze spre a-și recupera banii scoși din buzunar de aparatul pișicher. Fiind vorba de un aparat - autoritate în materie: centrala Alcatel, e cazul să-i întrebăm pe cei în drept dacă tehnica lor nu e discutabilă și, mai ales, dacă nu pot fi trași la răspundere cei care manevrează asemenea aparate puse pe șotii. Căci una e să te încarce cu o convorbire cu Podu - Iloaiei sau Pașcani și alta e să găsești în cont cîteva convorbiri cu cele străinătățuri!

Un caz și mai elocvent care ilustrează imposibilitatea de a reacționa s-a petrecut luni, 26 iunie, ora 21,00, în Gara de Nord din București. Printre pasagerii grăbiți să ajungă la destinație se afla și doamna profesoară T.G. din Iași. Dorea să meargă pînă în Piața Romană. Autobuzul respectiv, cu numărul 86, își aștepta călătorii. Culmea, toate tonetele la care se vînd bilete de autobuz erau închise! Prevenitoare, ieșeanca noastră s-a adresat taxatoarei din mașină, primind răspunsul că ea nu are bilete, dar are, în schimb, în mașină, trei controlori și a sfătuit-o să discute cu ei. Erau trei tineri bine construiți, care i-au cerut buletinul spre a se convinge că vine din provincie. Găsind în buletin talonul de pensionară, au început să facă haz:

- Uite-o, domnule, e pensionară și are pensia mai mare decît salariul nostru! Mănîncă banii statului de pomană, pe cînd noi ne spetim muncind!

După alte asemenea poante, autobuzul oprind la prima stație, cei trei "haiduci" săriră jos, agitînd buletinul doamnei. Și mașina plecă în noapte, lăsînd pe stradă trei controlori și o pensionară din Iași, care se ruga să i se restituie actele.

- Ascultă, cucoană, cîți bani ai în poșetă?, se răsti unul din ei, ca să nu plătești la Iași 100.000 lei cînd te vei întoarce.

- 12.000 lei, răspunse doamna în cauză, cu un sfert de glas.

- Scoate-i!

Și cel cu buletinul îi băgă mîna în poșetă, luînd banii și numărîndu-i tacticos.

- E în regulă, zece sînt ale noastre, două ale dumitale, ca să ai cu ce te întoarce la punctul de plecare.

După această sumară explicație, controlorii din capitală se urcară în alt autobuz, iar victima, fericită că a scăpat doar cu atît, a preferat să meargă pe jos pînă în Piața Romană, dovedind astfel că romani sîntem cu toții. Deci, iată un caz de compromitere a autorității, pe care nu-l poți dovedi din lipsă de martori.

E limpede că nu e vorba de o faptă întîmplătoare, ci de un sistem organizat de banditism la drumul mare, dintre acelea specifice democrației noastre atît de originale. Indicii pentru identificarea hoților sînt destule, numai că, probabil, personalul autobuzului nu-și va aminti nimic și bietul provincial rămîne la discreția haiducilor "curajoși" din Capitală. Am citat acest caz spre a arăta că prestigiul unei autorități poate fi lesne compromis de iresponsabilitatea unor oameni puși pe fapte "mari". ■

VIAȚA CETĂȚII

Commedia dell'arte la Teatrul Alternativ (2)

Ioan CONSTANTINESCU

Distanța aceasta ironică este necesară: nu putem astăzi înscena și privi commedia dell'arte - cu toată prospețimea și "naivitatea" de care unii dintre noi mai sînt în stare - ca străbunii noștri din secolele al XVI-lea - al XVII-lea. Și ea, distanța ironică, folosită ca o manieră de "faire loucher", a fost utilizată cu inteligență de profesorii-regizori și de actori: scena, în care Arlechino (Antonela Cornici), într-un moment de deznădejde din iubire, caută, la modul burlesc, modalitatea de a-și lua viața (prin spînzurare sau moarte prin rîs), este dintre cele mai expresive.

Perspectiva regizorală la care ne referim este potențată și, în același timp, temperată de acele pasaje în care teatrul, în sensul lui Ludwig Tieck din ***Motanul încălțat, Lumea pe dos*** sau ***Prințul Zerbino***, devine "metateatru": teatrul "știe" că este teatru, o spune și chiar se autocomentează, se "înscenează", își instalează și își demontează decorurile etc. Ca un neașteptat "i lazzi" structural, aceste pasaje ale textului, vizualizate, vorbit-jucate (vorbit-întrupate), folosite în rostul specific al teatralității de a arăta și, totodată, de a ascunde, refac, prin apelul direct la public, unitatea spectacol-spectator, adică întregul adevărat al spectacolului.

S-a spus cu îndreptățire că "textul dell'arte, nedespărțit de spectacolul dell'arte, capătă dintr-odată acea nouă dimensiune care-l trimite într-o lume reală și minunată pe care astăzi, în teatru, ne luptăm s-o recucerim: lumea în care comuniunea spectator-actor este perfectă" (Olga Mărculescu). Această lume, în fapt - lumea originară a teatrului, nu a devenit astăzi o pură utopie: au demonstrat-o reprezentațiile studenților de la Academia de Arte din Iași - clasele profesorilor citați de noi în aceste însemnări, nu în ultimul rînd realizatorii spectacolului de commedia dell'arte. Și acesta este, după opinia noastră, mesajul pe care ei îl oferă, aceasta este principala reușită a reprezentației lor, dincolo de interesanta perspectivă regizorală și de nivelul foarte bun al interpretării actoricești, dincolo de beneficul spirit de echipă ce animă prestația scenică.

Iar publicul a reacționat în consecință, a acceptat "jocul" de-a teatrul, a participat, nu a părăsit locul înscenării, cum se mai întîmplă pe la alte case; cine a privit cu atenție, a putut observa că numărul spectatorilor (350?, 400?) era mai mare la sfîrșitul, decît la începutul spectacolului. Publicul a onorat oferta comedianților studenți și a profesorilor lor. Faptul nu se explică decît prin aceea că realizatorii spectacolului nu au știut să "însceneze", să concretizeze esențialul - sintetizat în termenii lui Lucian astfel: "Comedia trebuie să se folosească de caractere consacrate, «fixe», ca declanșatoare ale rîsului". Iar dacă adăugăm, tot în sensul lui Lucian, că aceste caractere fixe sînt măști, ne apare mai limpede de ce masca (cea care, în același timp, ascunde și arată) s-a aflat în centrul spectacolului: masca în dublul ei înțeles, în dubla ei ființare de mască-personaj fix și de mască-mască. Publicul a fost atras de ceea ce s-a numit "puterea magică a măștii", care-i permite spectatorului să vadă, nu cutare sau cutare Arlechino, ci pe toți Arlechinii pe care i-a reținut memoria sa și să și-i imagineze pe cei potențiali.

În legătură cu prestația actorilor (studenți), am avansat mai sus o opinie globală. Ea a vrut să însemne adecvarea (supunerea) la exigențele perspectivei regizorale care nu a exclus însă o inițiativă sau alta a interpreților și nu a înăbușit "demonul" improvizației ce-l însoțește pe orice actor de commedia dell'arte ca o umbră (scenele Arlechino-Lelio sau cea dintre Arlechino și Furbo).

Prospețimea mișcării scenice, ritmul ei adesea debordant, bucuria cu care erau pregătite "ambuscadele" comice, cadența momentelor de fantezie verbală (episodul "turcesc", Arlechino pe lumea "cealaltă" etc.), gestica bine dozată, chiar și în scenele excesiv caricaturale (Pantalone, Scarica Bombardon) sînt semne ale dotării actoricești bine dirijate.

Rolul lui Arlechino (extrem de generos, de altfel) a fost foarte bine întrupat de Antonela Cornici, în momentele de exuberanță pantomimică, precum și în cele de "încremenire" comică. Ela Leuștean, mai nuanțată în Furbo, a încercat, deși nu pînă la capăt, să se distanțeze ușor ironic de rolul Flaminiei, poate cel mai stereotip dintre toate. Cătălin Cucu a fost un Pantalone convingător, cu o distincție ce, pentru unii, poate totuși trece drept superfluă. Petronela Grigorescu ne-a apărut mai autentică în rolul Prezentatorului (dezinvoltură, deschidere supravegheată către public, apetit epic), nehotărîtă însă, adică neunitară în gest și în ton ca Zanni. În Il Capitano (Scarica Bombardon), un rol foarte dificil pentru o actriță, Lenuș Radu, ambițioasă și impunătoare, a găsit bine ambiguitatea caricaturală a personajului. Au convins, chiar dacă nu de-a lungul întregului rol, și Constantin Pușcașu (actor profesionist) în Lelio (cu cîteva momente de... Rică Venturiano!) și Vasile Hatmanu (Coviello) cu unele denivelări în ton și în gestică. Ioana Antonică (Rosetta) a fost în nota exactă a rolului (cu ușoare stridențe: scenele de început cu Arlechino), rol ce nu i-a mai permis prestația din ***Opera de patru note***.

Cu spectacolul la care ne referim, ca de altfel și cu celelalte pomenite mai sus, prestagiunea Teatrului Alternativ pune niște accente de care evoluția sa ulterioară va trebui să ia seama. Acest teatru nu va fi cu adevărat "alternativ", dacă:

- doar va aștepta pasiv publicul, deci nu va veni în întîmpinarea lui, oferind spectacole în spații diferite, acolo unde se află spectatorii săi. Faptul acesta nu exclude, desigur, necesitatea unei săli proprii de spectacole;

- nu va gîndi o "structură de repertoriu" care să aibă în vedere structura publicului și preferințele lui;

- nu va oferi perspective regizorale adecvate și un stil actoricesc, în care să domine spiritul de echipă;

- nu-și va lărgi orizontul tematic și stilistic, dincolo de registrul predominant comic.

Ceea ce noi am numit prestagiunea Teatrului Alternativ înseamnă, în planul relației spectacol-spectatori, și un fel de "redescoperire" a publicului. Pe parcursul celor peste cinci săptămîni, cît a durat această prestagiune, multe sute de persoane au văzut spectacolele ei. Dintre ele, unele au fost poate pentru prima dată "la teatru". Unora, dintre cei ce nu-și permit să cumpere un bilet la Teatrul Național sau la Teatrul Luceafărul, li s-a oferit, pe această cale, contactul cu scena. El nu-l poate înlocui pe" celălalt", dar poate menține, trezi sau chiar educa instinctul teatrului, mai ales dacă ne amintim că, la cele mai multe reprezentații ale prestagiunii, au fost prezente persoane de la 6 la 60 de ani.

Așa conceput și realizat, Teatrul Alternativ poate deveni o "școală" pentru actorii studenți, ca și pentru publicul lor.

Deocamdată, acest teatru trăiește din producțiile de an ale studenților și profesorilor de la Academia de Arte. Intenția lor este de a îmbogăți repertoriul cu recitaluri de poezie (de lirică religioasă), cu spectacole de păpuși din repertoriul universal, precum și cu reprezentațiii după scene biblice. Am putea cîștiga astfel un public chiar mai divers, decît cel de acum, mai ales că spectacole, de genul celor pomenite anterior nu fac, după știința noastră, niciunde obiectul repertoriilor teatrale.

Prestagiunea Teatrului Alternativ, în cadrul căreia au fost prezentate mai multe spectacole cu cinci piese diferite, îndreptățește afirmația noastră inițială despre apariția la Iași a unui nou fenomen teatral. Teatrul Alternativ începe să existe și să-și afle publicul său. ■

UNGHIUL DE TRAGERE

Flagrantul serviciilor secrete

Val CONDURACHE

Scandalul declanșat de filarea gazetarilor de la Ziua confirmă caracterul politic al poliției secrete. Toate semnalele, mai mari sau mai mici, primite pînă acum au fost orbitor luminate de încercarea serviciilor secrete de a pune sub urmărire doi gazetari din opoziție. Dl Virgil Măgureanu are dreptate atunci cînd afirmă că ofițerii în cauză sînt deprofesionalizați: ușurința cu care au fost reperați și imobilizați, dincolo de faptul că e hazlie, ne demonstrează că imaginea unor servicii secrete infailibile, omniprezente și atotputernice este creația monstruoasă a subconștientului colectiv și a fabricilor de zvonuri.

Acuzațiile pe care ziarul ***Ziua*** le aduce președintelui țării sînt extrem de grave. Probele administrate publicistic nu sînt, deocamdată, convingătoare. De sesizat însă, ar trebui să se sesizeze Parchetul General, iar nu serviciile române de informații. Dacă ipotezele avansate în presă sînt simple speculații, atunci gazetarii în culpă se vor supune rigorilor legii: atingerea prestigiului și a credibilității instituției prezidențiale nu afectează doar persoana președintelui, ci, într-o măsură, imaginea statului român și demersurile lui internaționale. Dezvăluirile din ***Ziua*** au stîrnit o emoție vie, firească pînă la un punct, dar și patimi condamnabile. Dacă ***Ziua*** își va proba afirmațiile (dar asta rămîne de văzut și după mine e de nedorit, din rațiuni pe care le voi desluși mai jos), atunci flagrantul serviciilor secrete va fi cu atît mai scandalos, făcîndu-se în mod public dovada că ele nu servesc interesele statului român, ci doar pe acelea ale grupului politic aflat la putere.

În ceea ce mă privește, eu m-am călăuzit întotdeauna după prezumpția de nevinovăție, pe care o respect și în exercițiul meu publicistic. Și dacă emoția pe care au stîrnit-o dezvăluirile ***Zilei*** e explicabilă, patimile pe care le-a declanșat sînt deja patologice. O asemenea acuzație nu trebuie să țină cont de simpatiile noastre politice. Alternarea la guvernare e de dorit în orice stat democratic, nu numai pentru că în felul acesta se realizează și o alternare a programelor politice, dar și pentru că toate instituțiile statului de drept, pe care orice partid încearcă să și le supună, în mai mică sau mai mare măsură, își pot recîștiga, cu adevărat, independența. Separația puterilor în stat nu se produce de la sine, odată cu votarea constituției, ea se învață, se deprinde în timp și nu atît printr-un act de conștiință (niciodată un om corupt pînă în măduva oaselor nu-și va recăpăta statura morală), cît de teamă. Atît partidul de guvernămînt, cît și instituțiile statului de drept se știu obligate la respectul legii știind că peste alți patru ani (uneori mai devreme) partidele aflate în opoziție ar putea veni la guvernare și ar putea pune sub anchetă gestiunea dinainte.

Îmi rămîne să mai răspund la o întrebare: de ce nu ar fi de dorit nici pentru guvernanții de acum, nici pentru partidele din opoziție, ca dezvăluirile făcute de ziarul ***Ziua*** să fie probate? Acuzațiile ar înceta să-l vizeze doar pe președintele țării, ele ar antrena mai toate instituțiile țării, serviciile secrete, cercurile înalte ale puterii. Mă îndoiesc că un scandal de asemenea proporții l-ar discredita doar pe cel din fruntea țării, el ar discredita chiar democrația română și ne-ar compromite definitiv în fața Consiliului Europei. E greu de presupus, pentru oricine, că opoziția va fi în stare să înlocuiască o întreagă piramidă a puterii - presupusă a fi străină de interesele țării și a face jocul unei puteri străine - cu o administrație imaculată, și mai ales pregătită să gestioneze. Nu am putea trage o linie între cei vinovați și cei inocenți și nu am prezenta garanțiile morale minime pentru asigurarea unei vieți democratice. Doresc o schimbare politică, dar nu aș vrea ca ea să se producă, vreodată, în urma unei catastrofe politice.

Toate aceste raționamente, la care gîndește, probabil și clasa noastră politică, nu trebuie să ducă la stingerea, prin intimidare chiar amenințare, a demersurilor făcute de ***Ziua***. De a vorbit cu păcat, ***Ziua*** va plăti pentru asta, iar gazetarii care au declanșat și au condus ancheta se vor exclude de la sine din viața presei. ■

ROMÂNIA DINCOLO DE HOTARE - DRAMA JUDEȚELOR RĂPITE

Ostaticii

Vlad VLASE

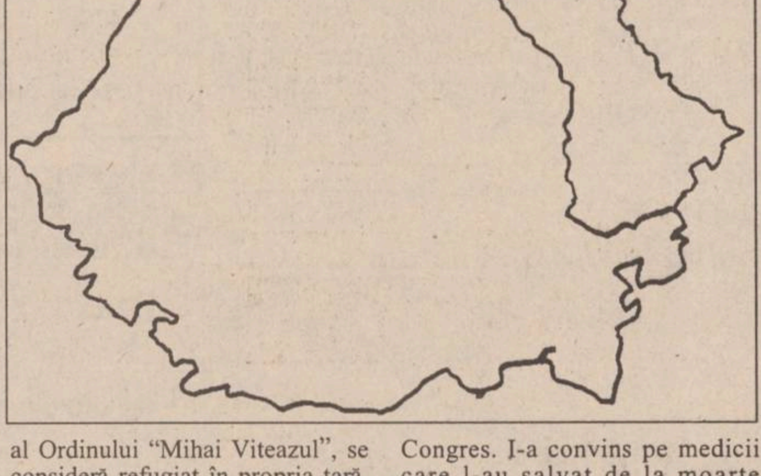

Are absolută dreptate scriitorul-martir Dumitru Matcovschi, care susține că un Congres al refugiaților, al celor alungați din patria lor, trebuie să se desfășoare în preajma celor rămași în cușcă. Pentru că ei - ostatecii - sînt astăzi mult mai triști și mai flămînzi ca refugiații. Ca să fim obiectivi.

Dar cum să ne adunăm noi la Chișinău sau la Cernăuți, cînd Snegur și Marciuc - tocmai în momentul cînd la Iași se desfășoară lucrările Congresul Refugiaților - discută la București cum să hărțuiască în continuare ostatecii din cele două provincii istorice ale României? Nu știu cu ce se ospătează Lucinschi la Strasbourg și Sangheli la Crans-Montana, dar majoritatea delegaților Congresului și-au luat în traistă un codru de pîine, pentru orice eventualitate. Ei n-au venit la ospăț, ci la muncă întru salvarea neamului. Ei vor să dovedească întregii lumi și, în primul rînd, ONU-lui, celorlalte organisme mondiale, tuturor țărilor civilizate, că din milionul de refugiați în '40 și 44 din teritoriile ocupate de Armata Roșie au mai rămas 300-400 mii de veterani, inclusiv urmașii lor, care au nevoie de Statut de refugiat. Cine are dreptul să-i neglijeze, să-i priveze de libertatea cuvîntului și de drepturi electorale" De ce protipendada de la Chișinău are dreptul să se întrunească în tot felul de așa-zise foruri, de ce Smirnov este lăsat să debiteze tot felul de injurii, de ce niște găgăuzi refugiați în Basarabia își proclamă un stat în stat, iar Eroul neamului, Valerian Sîrbu, din județul Orhei, cavaler al Ordinului "Mihai Viteazul", se consideră refugiat în propria țară, pentru libertatea căreia și-a lăsat un braț pe frontul de Est?

Cît de plastic s-a exprimat cineastul Dumitru Olăresc, de la Chișinău: "Noi plătim guvernanții ca să ne reprime tot pe noi". Apropos de ostateci și de acest martir, Olărescu - cel mai pașnic, mai modest și mai laborios intelectual basarabean, pe care nu mă așteptam să-l întîlnesc la Congres. I-a convins pe medicii care l-au salvat de la moarte sigură să-l însoțească la Iași pe colegul său, regizorul Vlad Druc, fratele lui Mircea. Au adus împreună cîteva documente și filme despre evenimente dramatice. Dar, iată ce s-a întîmplat cu Dumitru Olărescu. Trei mercenari plătiți, l-au agresat în plină zi, aplicîndu-i "doar" cîte o lovitură de pumnal în cap, inimă și abdomen. Nu i-au lăsat nici banii, nici scurta de piele, ferm convinși că "e terminat". Norocul lui că, involuntar, și-a sprijinit fruntea de mînă, să nu se înece în propria-i baltă de sînge. În mod asemănător au fost agresați zeci de oameni de creație care nu vor să se împace cu regimul agrarienilor, sute de luptători care n-au de gînd să coboare de pe baricade. Aici, la Congres, l-am întîlnit și pe dl. Alexandru Usatiuc-Bulgăr, victimă a regimului totalitar comunist. Acesta mi-a povestit despre tatăl său, Vasile care n-a izbutit să fugă de urgia bolșevică și în 1942 a fost exterminat în Siberia, în regiunea Irkutsk.

Dar cum o mai duc ostatecii din nordul Bucovinei? - îl întreb pe scriitorul și ziaristul Vasile Tărîțanu, de la Cernăuți, care a adus la Congres o nouă plachetă - "Litanii din Țara de Sus". În loc de răspuns, mi-a întins ultimele numere ale publicației independentă "Arcașul". Reproduc doar un mic fragment din lucrarea lui Dumitru Nimigeanu, "Însemnările unui țăran deportat din Bucovina": "Din comuna Tereblecea au dispărut 12 familii, și anume: Dumitru Nimigeanu, pentru că fusese primar; Niculai Nimigeanu, pentru că a fost cel mai bogat om din sat; Miron Tigără, fost primar; Costan Panciuc, fost comerciant; Ianu Husar, de origine poloneză, fost comerciant; Gheorghe Nimigeanu, Pavel Iepure, Pamfil Iepure, pentru că făcuseră politică; Ilie Loga, un om sărac, fost gropar la cimitirul satului, fiindcă că era un om cu judecată... a fost arestat și închis în vagonul cu «singulari», pentru că a strigat în cîrciumă «Trăiască România Mare»".

Sînt la fel de triste veștile atît din Basarabia, cît și din celelalte ținuturi înstrăinate de țară. Snegur, bunăoară, o fi adunat un teanc de scrisori, declarații și proteste colective, semnate de țărani care mor de foame, de învățători, medici, muncitori, studenți, elevi... Ce se întîmplă cu noi? Cu neșansa de a prinde măcar o dată momentul prielnic pentru a elibera ostaticii-frați? În orice nenorocire există totuși o rază de speranță. Poate Congresul Refugiaților ne va ajuta să găsim calea spre reîntregire. Să dea Domnul și să vrea toți românii: să nu vorbească de iubire, ci să iubească, să nu vorbească de unire, ci să se unească. ■

MONITORUL JURIDIC

Răspunsuri la scrisori

■ *Asociaţie de locatari. Repartizarea cheltuielilor efectuate pentru repararea acoperisului terasei*

Anghelina Mihai, din Iasi, str. Vasile Alecsandri, nr. 11, bloc I4, et. 4, ap. 20, ne scrieţi că locuiţi la ultimul nivel, şi aveţi necazuri, întrucît vă plouă în apartament. V-aţi adresat Asociaţiei de locatari pentru a se lua măsurile necesare reparării terasei. Preşedintele, în persoana d-lui Ungureanu a fost de acord să se ia măsuri pentru efectuarea urgentă a reparaţiilor. Administratorul asociaţiei dvs., dl. Igant, motivînd că nu sînt bani suficienţi, refuză acceptarea unui deviz-ofertă întocmit de firma ITELS S.A. Iaşi, la o valoare de 2 milioane lei. Ne solicitaţi să vă răspundem la întrebarea: în ce condiţii trebuiesc efectuate reparaţiile la părţile comune de folosinţă a blocului şi cine trebuie să suporte contravaloarea acestor cheltuieli?

Răspuns: De la început, vă precizez, că în conformitate cu prevederile Statutului privind organizarea şi funcţionarea asociaţiei de locatari, aprobat prin Decretul nr. 387/1977, art. 17, încă în vigoare, administratorul asociaţiilor de locatari "răspunde de buna funcţionare şi integritatea părţilor şi instalaţiilor de folosinţă comună". Faţă de această răspundere, administratorul are obligaţia ca în baza sesizării oricărui locatar privind degradarea unor părţi de folosinţă comună, să intreprindă acţiuni concrete privind constatarea şi realizarea lucrărilor necesare, pentru asigurarea integrităţii părţilor de folosinţă comună. Referitor la persoanele obligate să contribuie la acoperirea cheltuielilor pentru repararea şi întreţinerea părţilor de folosinţă comună (respectiv, acoperisul- terasa blocului), precizez că din dreptul de folosinţă asupra suprafeţei locative şi părţilor şi instalaţiilor comune ale clădirii, decurg şi obligaţiile tuturor locatarilor de a suporta cheltuielile comune legate de funcţionalitatea normală a spaţiilor locative respective.

■ *Carnet cu certificate de proprietate folosite partial. Se mai poate obtine cuponul nominativ în baza Legii nr. 55/1995?*

Petrea Emilia, din Iasi, str. Uzinei nr. 20, pensionară, ne scrieţi că aţi folosit o parte din carnetul cu certificate de proprietate, pentru a cumpăra acţiuni. Aţi rămas cu o parte din carnetul cu certificate aferente FPP I şi IV. Ne solicitaţi să vă precizăm dacă veţi avea dreptul să primiţi, în baza noii legi a accelerării privatizării, cuponul nominativ.

Răspuns: În conformitate cu prevederile art. 2, indice 3, din Legea nr. 55/1995 pentru accelerarea procesului de privatizare, nu se vor atribui cupoane nominative de privatizare celor care pînă la data intrării în vigoare a prezentei legi (19.04.1995), au folosit în cadrul procesului de privatizare, întregul carnet cu certificate emis în baza Legii 58/1991.

În cazul dvs., întrucît nu aţi folosit întregul carnet cu certificate de proprietate, aveţi dreptul să primiţi cuponul nominativ, conform noii legi.

■ *Neînţelegeri în familie. Comportament agresiv al sotului. Tulburarea linistii locatarilor*

Georgescu Spiridon, din Iasi, str. Aleea Rozelor nr. 14, am citit cu atenţie scrisoarea dvs., prin care ne sesizaţi şi vă exprimaţi indignarea privind comportamentul d-lui Balbuzan Anton Cătălin, domiciliat în Iaşi, Şoseaua Naţională nr. 47, bl. C 4, sc. B, et. 7, ap. 30, atît faţă de soţie şi copil, cît şi în relaţiile cu ceilalţi locatari.

Răspuns: În legătură cu conflictele ivite între soţ, şi agresivitatea soţului asupra soţiei şi copilului, calea legală de rezolvare constă în introducerea acţiunii de divorţ, solicitînd încredinţarea copilului, pensie de întreţinere şi atribuirea apartamentului. Referitor la comportamentul faţă de locatari, asociaţia de locatari poate să-l acţioneze în justiţie, pentru săvîrşirea "infracţiunii de tulburare folosinţei locuinţei" prevăzută şi pedepsită conform art. 320 Cod Penal, cu închisoare de la 3 luni la 2 ani sau amendă.

Vă recomandăm să vă adresaţi Baroului de avocaţi Iaşi, pentru concretizarea acţiunilor ce doriţi să le întreprindeţi.

■ *Societăţi comerciale*

Obligaţiile societăţilor comerciale plătitoare de taxă pe valoare adăugată

Conform Ordonanţei Guvernului nr. 3/1992, cu modificările ulterioare, societăţile comerciale plătitoare de T.V.A. au următoarele obligaţii:

- cu privire la înregistrarea la organele fiscale: să depună sub semnătură persoanelor autorizate la organul fiscal, o declaraţie de înregistrare, în termen de 15 zile de la data începerii activităţii sau a modificării condiţiilor de exercitare a acesteia; să solicite organului fiscal scoaterea din evidenţă ca plătitor de taxă, în caz de încetarea activităţii, în termen de 15 zile de la data actului legal în care se consemnează situaţia respectivă.

- cu privire la întocmirea documentelor privind transferul proprietăţii, bunurilor şi prestărilor de servicii: să emită facturi sau documente legal aprobate pentru operaţiunile impozabile realizate, în care să consemneze în mod distinct numărul de înregistrare fiscală, data emiterii, numele şi adresa furnizorului, numele şi adresa beneficiarului, denumirea şi cantitatea bunurilor livrate sau serviciilor prestate; preţurile unitare şi valoarea totală, exclusiv taxa pe valoare adăugată; cota de taxă pe valoare adăugată; suma taxei pe valoarea adăugată.

Precizăm că taxa pe valoarea adăugată înscrisă pe o factură sau pe un document legal aprobat, este datorată bugetului de stat, chiar în condiţiile în care operaţiunea în cauză nu este impozabilă sau dacă taxa însrică este mai mare decît cea legală.

Mina LOZONSCHI
Consilier juridic

Notă: Aşteptăm cu interes scrisorile dvs., rugîndu-vă totodată să ne prezentaţi şi eventuale sugestii pentru rubrica noastră.

DIN TELEFOANELE, SCRISORILE ŞI AUDIENŢELE ZILEI

Rubricile "Din scrisorile, telefoanele şi audienţele zilei" şi "Ultimul vagon poştal" au menirea de a asigura un dialog direct între cititori şi reprezentanţii principalelor instituţii publice. În cadrul acestor rubrici cititorii îşi pot exprima opiniile în legătură cu diverse probleme locale şi de interes naţional. Semnatarii scrisorilor sînt rugaţi să folosească un limbaj decent şi să nu aducă acuzaţii nefondate.

Redactorul de serviciu răspunde apelurilor dvs. la numerele de telefon 271271 şi 172557 la orice oră din zi şi din noapte.

■ *Atenţie, copii!*

Primim de la Casa de Cultură a municipiului Iaşi un anunţ:

"Inspectoratul pentru Cultură al judeţului Iaşi, în colaborare cu Casa de Cultură a municipiului, organizează, în perioada 1 iulie - 15 septembrie 1995, în parcul Copou, o stagiune de teatru de păpuşi care, în acest an, este la a treia ediţie. Pe perioada vacanţei, în fiecare duminică, la orele 17,00, vor fi oferite copiilor momente de delectare, prin vizionarea unor dramatizări după poveştile lui Ion Creangă şi după alte poveşti nemuritoare. Accesul la aceste spectacole este gratuit. Colectivul de păpuşari al Casei de Cultură a municipiului invită copiii Iaşului la prima reprezentaţie din această vară duminică, 2 iulie, orele 17,00, cînd se vor întîlni cu personajele poveştii lui Ion Creangă "Capra cu trei iezi".

Se aduc mulţumiri primului sponsor al acestei manifestări, Magazinul universal "Moldova" şi se speră că se vor găsi şi alţi susţinători pentru o cît mai frumoasă vacanţă a copiilor noştri.

■ *Probleme privind fondul funciar*

Matei C. Elena, din comuna Ceplenita, ne trimite o scrisoare în care arată că prin hotărîrea Comisiei comunale de aplicare a Legii 18/1991 a primit adeverinţă şi proces verbal de punere în posesie pentru o suprafaţă de 0,26 ha teren în intravilanul localităţii. Interesîndu-se de titlul de proprietate, a aflat că este completat, dar aşteaptă la OCOT Iaşi să primească semnăturile legale şi i s-a spus că acest titlu este păstrat din dispoziţia d-lui Pepelea de la Prefectură. Fiul proprietarei a făcut cerere de audienţă la Prefectură pentru a i se explica situaţia. Dar nu a fost primit şi,prin urmare, a înaintat un memoriu prin care cere să fie elucidată situaţia. Cînd va primi răspunsul, vom afla şi noi cauza neeliberării titlului de proprietate.

■ *Corecţie brutală*

Ni s-a relatat un fapt petrecut în ziua de 29 iunie: un autoturism Mercedes, în timp ce rula pe lîngă Policlinica industrială, a fost stropit cu un pistol cu apă de către un copil de şapte ani. Proprietarul maşinii a oprit, a strîns copilul de gît şi i-a tras peste cap cîteva palme. Autoturismul avea nr. Is-02-WYL, iar pe furiosul proprietar al maşinii nu ştim cum îl cheamă, dar am văzut cum ştie să-şi apere preţiosul autovehicul, înfruntînd, cu mult curaj, un copil şi pe mama acestuia care intervenise în apărarea copilului.

■ *Diverse defecţiuni*

Primim mereu semnale de la ieşeni, care ne fac cunoscute diferite evenimente ce perturbă bunul mers al existenţei lor de zi cu zi. Astfel, un locatar, dintr-un bloc de pe strada Păcurari, ne spune că în dreptul imobilului de la nr. 31 curge apă rece în cantitate mare, dintr-o spărtură de conductă. Avaria a fost anunţată la RAJAC, dar nu a intervenit nimeni. Un alt cititor, ne anunţă că în noaptea de 29 spre 30 iunie, la blocul 623 de pe strada Libertăţii 40, din cartierul Nicolina II, s-a întrerupt alimentarea cu energie electrică, iar Eliodor Giuroiu, din strada Trotuş nr. 2, întreabă, în numele mai multor locuitori din cartierul Galata II, dacă domnului director Gagea, de la ROMTELECOM, i-ar plăcea să aibă telefonul fără ton. S-au tot făcut apeluri, dar nici acum nu funcţionează telefoanele în întreaga zonă, excepţie făcînd Spitalul de recuperare, de unde se poate vorbi.

■ *Corpul de Armată Iaşi anunţă*

"La 1 aprilie a.c., Corpul 10 Armată "Ştefan cel Mare", continuatorul tradiţiilor de luptă ale Diviziei 10 Infanterie, a împlinit 85 de ani de la înfiinţare.

În semn de omagiu faţă de ilustra personalitate a voievodului Ştefan cel Mare, unul dintre cei mai vestiţi domnitori şi comandanţi de oşti al românilor, al cărui nume onorific îl poartă marea noastră unitate, sărbătorirea evenimentului va avea loc duminică, 2 iulie 1995, orele 9,00, în Cazarma Mare de la Copou, din Iaşi. Cu această ocazie, va fi dezvelit şi sfinţit un monument ridicat prin contribuţia cadrelor militare şi salariaţilor civili din marile unităţi şi unităţile subordonate. Adresăm invitaţia tuturor veteranilor de război şi cadrelor militare în rezervă, precum şi cetăţenilor municipiului Iaşi, de a participa la ceremonialul militar şi religios prilejuit de acest eveniment, cu profunde rezonanţe patriotice şi ostăşeşti pentru viaţa şi activitatea militarilor, din această parte de ţară".

Constantin IURAŞCU,
Teo POPESCU

CARNETUL ZILEI

VREMEA

15° - 27° C

■ Vremea va fi predominant frumoasă ca aspect şi relativ caldă. Cerul va fi variabil, doar cu totul izolat, în cursul după-amiezii, fiind condiţii de averse de ploaie slabe. Vîntul va sufla slab la moderat, cu intensificări trecătoare din sector N-V. Temperatura aerului va înregistra valori minime cuprinse între 15-17 grade Celsius, iar maxime între 25-27 grade Celsius. **(Eugen Mihai PANIANOPOL - Centrul de Prevedere a Vremii Bacău)**

CALENDARUL CREŞTIN-ORTODOX

✝ Sf. Cozma şi Damian, cei din Roma; sf. ierarh Leontie de la Rădăuţi

✝ Aşezarea în raclă a Cinstitului veşmînt al Maicii Domnului; binecredinciosul voievod Ştefan cel Mare şi Sfînt.

FARMACII DE GARDĂ

Farmacia nr. 2, Piaţa Unirii (tel. 116029).

SPITALE DE GARDĂ

SÎMBĂTĂ Spitalul "Parhon" (tel. 140337): Clinica a IV-a Medicală, Clinica a II-a Chirurgie, Clinica a II-a Obstetrică.

DUMINICĂ Spitalul "Spiridon" (tel. 142730): Clinica I Medicală, Clinica a III-a Chirurgie; **Maternitatea "Cuza Vodă"** (tel. 143320).

TELEVIZIUNEA NAŢIONALĂ

TVR 1

SÎMBĂTĂ 7,00 La prima oră. ■ 9,00 Ba da! Ba nu! ■ **10,00 Film serial pentru copii: "Reîntîlnire cu Black Beauty"** (Anglia). Ep. 23 ■ 10,30 Pas cu pas. ■ 11,25 Vîrstele peliculei. Cannes '95 ■ 12,20 Spirale prin timp. Vlad Ţepeş, legendă şi adevăr (II) ■ 12,40 Cuvinte potrivite ■ 13,10 1001 audiţii ■ 14,00 Actualităţi ■ 14,10 Ora 25 - tranzit tv ■ 19,00 În ţara arţarului: Canada (documentar) ■ 19,15 Teleenciclopedia ■ 20,00 Actualităţi. ■ **20,50 Film serial: "Tequila şi Bonetti"** (SUA, 1992). Ep. 6 ■ 21,45 Visul unei seri... de-o oră. Tele-spectacol de varietăţi. ■ 22,55 Actualităţi ■ 23,15 Melodii de neuitat. ■ 23,40 Film serial: "Telefonul de la miezul nopţii" ("Midnight Caller", SUA). Ep. 16 ■ 0,35 Concertul speranţei. Prezintă David Bowie. Îşi dau concursul George Michael şi formaţia "Simply Red". Înregistrarea spectacolului de pe Stadionul Wembley, 1994.

DUMINICĂ 8,00 Bună dimineaţa! ■ 9,00 Abracadabra!; "Hocus-Pocus" prezintă: "Poveste cu vreo cinci piraţi" ■ **10,00 Film serial pentru copii: "Salty - leul mării"** (SUA). Ep. 1 ■ 10,30 Lumină din lumină. ■ 11,30 Din albumul celor mai frumoase melodii populare ■ 12,00 Viaţa satului. Vară fierbinte în sudul ţării; Anchetă şi reportaje despre drumul recoltei spre beneficiar; Preluarea şi plata recoltei; Poşta emisiunii; Bursa - cerere şi ofertă ■ 13,30 Atlas ■ 14,00 Actualităţi ■ 14,10 Poşta Tv ■ 14,20 Video-magazin. ■ **17,50 Serial S.F.: "Star Trek - Generaţia următoare".** Producţie SUA ■ 18,45 A doua Românie. Scriitori în exil ■ 19,15 Robingo. Joc-concurs interactiv dotat cu cîştiguri excepţionale în care participanţi, spectatori şi telespectatori trăiesc aceleaşi emoţii ■ 19,55 Publicitate ■ 20,00 Actualităţi. Agenda europeană. Buletin meteo ■ 20,45 Publicitate ■ **20,50 Film artistic: "Căsnicie în lumea mafiei"** (SUA, 1993). Premieră pe ţară. Cu: Eric Roberts, Nancy McKeon, Ben Gazzara. Regia John Patterson. Ultima parte ■ 22,25 Tragerile Loto Special 6/49 şi Noroc ■ 22,35 Filme pe micul ecran ■ 22,40 Finala Campionatului european de baschet masculin (repriza a doua). Transmisiune directă de la Atena ■ 23,20 Actualităţi ■ 23,40 MTV. Disco Dance ■ **0,10 Film serial: "Maddie şi David"** (Moonlighting, SUA). Ep. 63

TVR 2

7,00 Întîlnirea de sîmbătă. Program al Studioului TVR din Cluj-Napoca. ■ 12,00 MTV. Disco Dance ■ 13,00 Est meridian magazin de sfîrşit de săptămînă. Program al Studioului TVR Iaşi. Vara la ţară... ■ **16,00 Desene animate** ■ **16,30 Film serial: "Şi bogaţii plîng"** (Mexic) Ep. 216 ■ 17,00 Spectacolul lumii văzut de scriitorul Ioan Grigorescu; Japonia fără crizanteme. Ep 4: Kyoto - un oraş templu ■ 17,30 Serată muzicală TV ■ 20,30 Pariaţi pe campion! Emisiune-concurs de cultură generală şi divertisment ■ 21,00 TVM. Mesager ■ 21,30 Planeta Cinema - 100 ■ 22,00 Campionatul European de Baschet masculin. Repriza secundă a primei semifinale. Înregistrare de la Atena ■ **22,45 Film serial: "Santa Barbara"** (SUA). Ep. 185 ■ 23,30 Interferenţe. Religie şi societate ■ 0,30 Campionatul European de Baschet masculin. Repriza secundă a celei de-a doua semifinale. Înregistrare de la Atena ■ 1,15 Jazz Alive Show.

DUMINICĂ 7,00 5 x 2 Magazin duminical. Program al Studioului TVR din Iaşi. Interferenţe spirituale la 5 x 2 ■ 13,00 MTV. Greatest Hits ■ 14,00 Actualităţi ■ **14,10 Film artistic: "Năpasta"** (România, 1983). Ecranizare după piesa omonimă a lui I.L. Caragiale. Premieră TV. ■ 15,50 Avanpremieră ■ **16,00 Desene animate** ■ **16,30 Film serial: "Şi bogaţii plîng"** (Mexic). Ep. 217 ■ 17,00 Arena As. A fost odată ca niciodată: America '94! Ediţie specială, transmisă în direct de pe terasa "Vox Maris" din Costineşti, dedicată împlinirii unui an de la frumoasa "aventură" a Naţionalei de fotbal a României la World Cup, 1994. ■ 20,00 Oratoriul "Messiah", de Georg Friedrich Haendel ■ 21,00 TVM. Mesager ■ 21,30 Oraşe şi civilizaţii. Istoria şi tinereţea oraşelor sudeze ■ 22,00 Ritmuri muzicale, cu: Garcia Montes, Trio "Rodrigo, Adolfo şi Guzman", Lorenzo Gonzales, Norma Duval (TV Spaniolă) ■ 22,15 La puterea a doua ■ **23,00 Film serial: "Santa Barbara"** (SUA). Ep. 186 ■ 23,45 Şcoala vedetelor (V). Teledivertisment. Realizator Titus Munteanu

TELEVIZIUNI LOCALE

TVR IAŞI

SÎMBĂTĂ Pr. II, 13,00 - 16,00: Est Meridian Magazin de sfîrşit de săptămînă: Vara la ţară ■ Zvonuri rurale ■ Moda de sezon în satul românesc ■ Itinerar folcloric românesc ■ Invitaţie la stînă ■ Uliţe şi amintiri ieşene. Numele uitat al unor străzi - rubrică de Oana Lazăr ■ Tineri interpreţi: pianista Isadora Păstrăguş ■ 13,30 Film serial: Familia Palliser (ep.22) ■ Inerţii incomode ■ Magic Mix ■ Documentar preluat de la Deutsche Welle ■ Peisaje spaniole ■ Dedicaţii muzicale ■ Desene animate ■ Concursul emisiunii.

DUMINICĂ Pr. II, 7,00 - 13,00: "5 x 2": Interferenţe spirituale la "5 x 2" ■ Centrele culturale în peisajul spiritual al marilor oraşe ■ Invitaţii la călătorie ■ Ţărmuri de vis ■ 8,00 Ţara lui Piticot ■ Drumul spre... gool! cu Ryan Giggs ■ De dragoste şi dor: melodii populare din Ţinutul Vasluiului ■ 9,00 Fascinaţia muzicii ■ Hobby. Traversarea Atlanticului... în 11 ani ■ Show-ul vedetelor - Eric Clapton ■ Împliniri la... Pluriel ■ 10,00 Film serial - Cristal, ep. 15 ■ Din nou acasă: Matei Vişniec ■ Proiecte de colaborare! ■ Oleacă de taifas - Prozatorul Grigore Ilisei în dialog cu prof. Constantin Romanescu (I) ■ Dedicaţii muzicale ■ 11,45 Film serial: Dr. Quinn (r) ■ 12,30 Magazin sportiv ■ Succese de top ■ Concursul emisiunii.

EUROPA NOVA

SÎMBĂTĂ 10,05 Mati Nova ■ 14,00 Europa Nova TV Chart ■ 15,00 Pulsul planetei. ■ 15,30 Film: "Principesa din Dali" (prod. SUA), (r) ■ 17,00 Terra ■ 17,30 Film serial: "Sărmana Clara" ep. 34 ■ 18,15 Euromusic ■ 18,30 Desene animate ■ 19,00 Infonova ■ 19,35 Stadion. ■ 20,00 Videoclip '95 ■ 20,30 Lumea filmului. ■ 21,00 Film: "Omul fără chip" (prod. SUA; regia: Mel Gibson; cu: Mel Gibson, Marion Dougherty). ■ 22,45 Infonova ■ 22,55 Night Club: Varietăţi, umor ■ 23,15 Concurs. Videoclubul celebrităţilor ■ 0,30 Film: "Războinicul american" (prod. SUA; regia: C. Sundstrom; cu: David Bradley) ■ 2,00 Concert: The Very Best of Foreigner.

DUMINICĂ 10,05 Mati Nova ■ Film: "O favoare, un ceas şi un peste foarte mare" (prod. SUA, regia: Ben Lewin; cu: Bob Hoskins, Natasha Richardson). ■ 14,00 Salata de întrebări ■ 15,00 Un secol de cinema - Tipologia umană a filmelor lui Federico Fellini. Film: "Escrocii" (prod. Italia, 1955; regia: Federico Fellini). Redactor: Irina Dăscălescu ■ 17,00 Carusel. Invitaţi: Dorina Crişan-Rusu, compozitor, conf. dr. Viorel Rusu ■ 18,30 Desene animate ■ 18,55 Publicitate ■ 19,00 Infonova ■ 19,35 Paşi pe orizont: "Sylt - o insulă dispărută în mare" ■ 20,00 Top Rock ■ 20,30 Vitralii - "Spre un alt echinocţiu. Meşteşug şi artă!" Tîrgul olarilor 1995 ■ 21,00 Film: "Un cowboy nu plînge" (prod. SUA; regia: Anne Wheeler; cu: Ron White). ■ 22,45 Infonova ■ 22,55 Magazin sportiv ■ 23,15 Film serial: "Sărmana Clara" (ep. 32, r)

TELE M

SÎMBĂTĂ 7,00 S'Tele M ■ 7,30 Observator ■ 8,30 Film artistic: "Django răzbunătorul" (w). ■ 10,05 Rock line ■ 10,30 Junior Club ■ 12,00 Fotbal mondial ■ 12,30 Medalion: Etienne Dano ■ 13,00 Problemele oraşului ■ 13,45 Muzică şi publicitate ■ 14,00 Destine în derivă ■ 14,30 Magazinul de muzică ■ 14,45 Jurnalul poliţiei rutiere ■ 15,00 Gagul nemuritor - secvenţe comice din filme ■ 15,30 Vămile adolescenţei ■ 15,50 Videoclipuri muzicale ■ 16,20 Film artistic: "O viaţă minunată" (tragicomedie) ■ 18,10 Film artistic: "Steaua Nordului" (dramă-război) ■ 20,00 Desene animate ■ 20,30 Film artistic: "Zonă periculoasă" (acţiune) ■ 22,00 Film artistic: "Confesiunile unei fete de societate" (aventuri) ■ 23,20 Film artistic: "Mortul care rîde" (horror)

DUMINICĂ 8,00 Observator ■ 9,00 The Album Show - parada albumelor vedetelor muzicii ■ 10,00 Film artistic: "Colt. Calibrul 38" (poliţist) ■ 10,40 America's Top Ten ■ 12,10 Noutăţi cinematografice ■ 12,40 Film artistic: "Incoruptibila de la Liceul St. Francis" (comedie) ■ 14,10 Film artistic: "În spatele scenei" ■ 15,40 Muzică şi publicitate ■ 16,00 Top Tele'M ■ 16,50 Integrale muzicale: Pink Floyd ■ 17,20 Alternativ SF ■ 19,15 Videotonomat ■ 19,30 Film serial: "100 de ani de cinematograf" - antologie a cinematografiei mondiale ■ 20,00 Desene animate ■ 20,30 Film artistic: "Răzbunarea lui Reaper" (acţiune) ■ 22,10 Film artistic: "Înainte marş" (război, acţiune). Regia: Marvin J.; cu: Ben Gazzara, Eddie Albert.

TELEVIZIUNI PRIN SATELIT

RTL

SÎMBĂTĂ 8,25 Tînărul mutant - Eroul Turtles (d.a) ■ 8,50 Doi cîini tîmpiţi (d.a) ■ 9,15 Cowboy din Muh - Mexico (d.a) ■ 9,40 Căpitan Planet (d.a) ■ 10,05 Înapoi în viitor (d.a) ■ 10,35 Power Rangers (d.a) ■ 11,00 Disney & Co. Desene animate clasice; Punga fermecată şi Marsupilami (d.a); Călătorie de descoperire (d.a); Bio - Top şi Goofy şi Max (d.a); Jocul de noroc (d.a) ■ 12,20 California Dreams. Sentimente adevărate (s) ■ 12,45 Prinţul din Bel-Air. Grandma începe (s) ■ 13,10 Full House. Trei pescari veseli (s) ■ 13,35 O familie puternică. Din două familii, una singură (ep.pilot) ■ 14,00 Automobilism Formula I. Antrenamente. Marele Premiu al Franţei de la Magny Cours ■ 15,05 Wimbledon '95 - transmisie directă de la Londra - tenis ■ 19,45 Actualităţi - Ştiri, sport şi buletin meteorologic ■ 20,10 Hallo! - cu Frank Elstner (r) ■ 21,15 Show-ul de 100.000 de mărci cu Ulla Kock ■ 23,00 Cum aţi spus? - Showul care se implică, cu Geert Müller-Gerbes (r)

DUMINICĂ 8,00 Disney & Co - Desene animate clasice (r); Punga fermecată şi Marsupilami (r); Călătorie de descoperire (d.a./r); Bio-Top şi Goofy şi Max (r); Jocul de noroc (d.a./r) ■ 9,15 Tom & Jerry Kids (d.a.) ■ 9,40 Desene animate ■ 10,05 Biker Mice From Mars (d.a) ■ 10,30 Povestiri din grotă (d.a) ■ 10,55 Bună dimineaţa, duminică I, cu Andreas Wolf ■ 11,00 Team Disney şi Aladdin (d.a) ■ 11,25 Team Disney. Farse geniale, în continuare Emerald Cove. O vară fierbinte... şi după aceea?, ep. 5 ■ 11,40 Team Disney. Splaterdome; Bubbels şi în continuare Bonkers; Quiz ■ 12,25 Înapoi în trecut. Mai luminos decît stelele ■ 13,15 Tropical Heat. Căutătorii de comori ■ 14,15 Automobilism. Formula I, reportaj ■ 15,00 Automobilism Formula I. Marele Premiu de la Magny Court ■ 16,55 Motosport extra - Cupa "Super Tour" de la Nürnberg ■ 17,05 O familie grozav de drăguţă. Maşina mea, maşina ta (s) ■ 17,30 O familie grozav de drăguţă. Superblocajul (s) ■ 17,55 SOS, cu Hans Meiser (r) ■ 18,45 Westerdeich, ep.21 (s) ■ 19,45 Actualităţi. Ştiri, buletin meteorologic, sport ■ 20,15 Thunder în Paradis. Cazuri deosebite, băuturi reci. Ochiul vînat (s) ■ 21,15 David Copperfield prezentat de Hans Meiser ■ 22,55 Spiegel TV-Magazin ■ 23,40 Actualităţi ■

PRO 7

SÎMBĂTĂ 7,30 Dur, dar drăguţ, SUA 1979. (s.p/r) ■ 8,15 Inspectorul Gadget (d.a) ■ 8,40 Dennis (d.a) ■ 9,10 Alvin & the Chipmunks (d.a) ■ 9,35 Space Ghost şi Dino Boy (d.a) ■ 10,00 Slimer & The Real Ghostbusters (d.a) ■ 10,25 Scooby Doo, Where Are You? (d.a) ■ 10,50 Taz-Mania (d.a) ■ 11,15 Beeteljuice. Un duh neobişnuit (d.a) ■ 11,40 Groază, teroare, superşoarecele (d.a) ■ 12,10 Aventurile lui Tiny Toon - Pluky merită o călătorie (d.a/r) ■ 11,35 Pantera roz. În vizită la desenele animate înrudite cu Paul. Vîrcolacul în blană de panteră (d.a/r) ■ 13,00 Parker Lewis. Vedeta şcolii. E greu să fii ordonat, SUA 1991 (co/s) ■ 13,25 Flirt stradal. Data. Game, cu Georg Holzach. Producţie PRO 7 ■ 13,55 Superman. Aventurile lui Luis şi Clarck. Luky Leon, SUA 1994 (s/r) ■ 14,45 Un trio cu patru pumni (Riptide). A doua faţă, SUA 1984 (s.a), cu Perry King, Joe Penny, Thom Bray ■ 15,35 King Kong. Demonii din spaţiul cosmic, Japonia 1973 (f.SF), regia Jun Fukuda, cu Katsuhike Sasaki, Yutaka Jayashi, Hiroyuki Kawase. ■ 17,00 Pro movie. Magazin de actualităţi cinematografice ■ 17,30 Familia Flintstones. Molly Dick (d.a) ■ 18,00 Tom & Jerry (d.a) ■ 18,15 Familia Simpson. Amantul lui Lady B. (d.a) ■ 18,45 Tom & Jerry (d.a) ■ 19,00 Cousteau. Aventuri în ocean. Tragedia langustei roşii, Franţa 1976/1993 (d) ■ 20,00 Kung Fu. Sub semnul dragonului. Caine şi suspiciunea falsă, cu David Carradine, Chris Potter ■ 20,55 Actualităţi ■ 21,10 Buletin meteorologic ■ 21,15 Karate Kid III, SUA 1989, (f. a), regia John G. Avildsen, cu Ralph Meechie, Noriyuki 'Pat', Morita Robin Lively. ■ 23,15 Pierdut în acţiune (Missing in Action), SUA 1984, (f.a), regia Joseph Zito, cu Chuk Norris, M. Emmet Walsh, David Tress. ■ 1,10 Actualităţi ■ 1,20 Death Wish III, SUA 1985 (f.a), regia Michael Winner, cu Charles Bronson, Deborah Raffin, Ed Lauter. ■ 2,40 Călugăriţa din Monza Italia/SUA 1986, (f.a), regia Luciano Odorise, cu Myriam Roussel, Alessandro Gassman, Renato de Carmine.

DUMINICĂ 7,25 Un trio cu patru pumni (Riptide). A doua faţă, SUA 1984 (s/a/r) ■ 8,10 Tomatele ucigaşe (d.a) ■ 8,35 Aventurile lui Teddy Ruxpin (d.a) ■ 9,00 Kissyfur (d.a) ■ 9,25 Topo Gigio. Şoarecele spaţial (d.a) ■ 9,50 Jabber Jaw. Regele mărilor (d.a) ■ 10,15 Scooby Doo & Scrappy Doo (d.a) ■ 10,40 Aventurile lui Tiny Toon (d.a/r) ■ 11,05 Bugs Bunny (d.a) ■ 11,30 Batman (d.a) ■ 12,00 Garfield şi prietenii săi (d.a) ■ 12,25 Familia Flintstones. Canarul lui Fred (d/a/r) ■ 12,55 Superboy. Sarcina. Crima, SUA 1988 (s.avent.), cu John Haymes Newton, Stacy Haiduk, Jim Clavert. ■ 13,15 Omul din Atlantis. Prieten sau duşman? SUA 1977 (s.avent.), cu Patrick Duffy, Belinda J. Montgomery, Victor Buono ■ 14,10 Ben Cropp. Ningalo. Punctul de întîlnire al giganţilor, Australia 1994 (d) ■ 15,15 Quicksilver, SUA 1986 (co), regia Tom Donnely, cu Kevin Bacon, Jami Gertz, Paul Rodriguez ■ 17,15 Marea zăpăceală, Franţa/Anglia 1966 (co), regia Gerard Oury, cu Andre Bourvil, Louis de Funes, Terry-Thomas. ■ 19,00 Diagnosticul. Crima. Mărturisirea falsă, SUA 1994 (s.p), cu Dick Van Dyke, Scott Baio, Barry Van Dyke. ■ 19,50 Highwayman. Coşmaruri tehnice, SUA 1988 (s.a), cu Sam Jones, Mark Jakson, Jane Balder ■ 20,55 Actualităţi ■ 21,10 Buletin meteorologic ■ 21,15 Totul e minciună! Germania 1991 (co), regia Heiko Schier, cu Dietere Hallervorden, Peter Fitz, Billie Zöckler. ■ 22,15 Palm Beach-Duo. Dischetele secrete, SUA 1994 (s.p), cu Mitzi Kapture, Rob Estes ■ 22,50 The Warrior, SUA 1984 (f.fant.), regia John C. Broderick, cu David Carradine, Maria Socas, Richard Paley. ■ 1,10 "2 contra 2" (Talkshow) cu Sven Doppke şi Jörg Pilawa ■ 1,40 Actualităţi ■ 1,50 Riverbend, SUA 1989 (f.a), regia Sam Firstenberg, cu Steve James, Margaret Avery, Tony Frank. ■ 3,25 Actualităţi ■ 3,35 Flirt stradal. Data-Game, Prod. PRO 7, cu Georg Holzach (r) ■ 4,00 Kung Fu. Sub semnul dragonului. Cain şi falsa suspiciune, SUA 1993 (s.a/r) ■ 4,45 Actualităţi ■ 4,55 Omul din Atlantis. Prieten sau duşman? SUA 1977 (s.avent./r) ■ 5,40 Parker Lewis. Vedeta şcolii. E greu să fii ordonat, SUA 1991 (s.co/r)

TELECABLE

SÎMBĂTĂ 9,00 Deschiderea emisiunii ■ 9,15 Film: "Hook" ■ 11,30 Maraton pentru cei mici ■ 12,00 Film: "Răzbunarea unei blonde" ■ 13,30 Film: "O problemă personală" ■ 15,20 Film: "Sacrificiul tatălui" ■ 17,10 Cocktail ■ 18,00 Telecinemateca: "Romeo şi Julieta întunericului" ■ 19,35 Film: "Bombardierul în karate" ■ 21,00 Film: "Double Cross" (acţiune) ■ 22,30 Film: "Tineri americani" (acţiune) ■ 0,15 Penthouse (sexy) ■ 0,30 Film: "Beţivanul şi mucosul" ■ 2,15 Penthouse (sexy).

DUMINICĂ 9,00 Deschiderea emisiunii ■ 9,00 Maraton pentru cei mici ■ 12,00 Film: "Căzuţi din cer" (comedie) ■ 13,30 Film: "Acolo unde fluviul curge spre nord" (artistic) ■ 15,00 Film: "Minte criminală" ■ 16,30 Film: "Discreţie asigurată" (acţiune) ■ 18,00 Film: "Confesiuni" ■ 19,30 Film: "Salvare" ■ 21,00 Film: "Inocentul" (acţiune) ■ 22,30 Film: "Suspectat" (acţiune) ■ 0,00 Top Ten ■ 1,05 Film: "Răul din interior" (groază) ■ 2,25 Disco Party.

RADIO NORD-EST

SÎMBĂTĂ 7,00-14,30 Cu bastonul prin oraş. Emisiune de informaţii, muzică şi divertisment. Realizatori: Ovidiu Şimonca şi Septimiu Sărăţeanu ■ 14,30-18,00 Cutreierînd America în week-end. Emisiune de muzică country şi concursuri. Realizatori: Costi Rezlescu şi Andi Barbu ■ 18,00-19,00 BBC: Buletinul de ştiri şi Actualitatea ■ 19,00-24,00 Dedicaţii muzicale. Muzică la cererea ascultătorilor ■ 0,00-4,00 Noapte de dans ■ 4,00-7,00 Backtraxx USA - VOA Europe.

DUMINICĂ 7,00-8,00 Ritmuri de înviorare ■ 8,00-8,30 BBC: Buletinul de ştiri şi Actualitatea ■ 8,30 - 12,00 Gamela cu nechezol. Emisiune de divertisment, muzică şi concursuri, realizată cu participarea Teatrului Ludic. ■ 12,00-16,00 Mega 72.44. Realizatori: Sandi Leonties şi Cătălin Elisei ■ 16,00-18,00 Nashville Record Review (VOA Europe) ■ 18,00-19,00 BBC ■ 19,00-21,00 Clepsidra cu sporturi. Emisiune de informaţii sportive. Realizator Septimiu Sărăţeanu ■ 21,00-24,00 Dedicaţii. Muzică la cererea ascultătorilor ■ 0,00-1,00 Top clasic 10. Epoca de aur a muzicii pop în 60 minute. Realizator Sandi Leonties ■ 1,00-2,00 Planet 2000 - VOA Europe ■ 2,00-3,00 Soul music - VOA Europe ■ 3,00-4,15 Albumul nopţii ■ 4,15-5,00 Jazz - VOA Europe ■ 5,00-5,30 Ritmuri de înviorare.

SIMPOZION

■ Fundaţia Hanns Seidel şi Filiala Iaşi a PNŢCD organizează astăzi, 1 iulie 1995, orele 10 - 18 la Clubul CFR şi duminică 2 iulie 1995, orele 10,00 - 14,00 la Complexul Aroma Viilor, simpozionul cu tema "Problema proprietăţii funciare în România".

Principalele trenuri care circulă prin gara IAŞI

Nr. tren	Tren	Distanţa de circulaţie	Ora plecării	Linia
683	ACC	CHIŞINĂU-CONSTANŢA	1:17	3A
684	ACC	CONSTANŢA-CHIŞINĂU	4:33	4A
255	ACC	IAŞI-CICEU-CRAIOVA	5:09	1A
622	ACC	IAŞI-BUCUREŞTI	5:50	2A
963	INTER	IAŞI-PAŞCANI-BUCUREŞTI	6:00	1A
341	ACC	IAŞI-TIMIŞOARA	6:13	2C
455	ACC	GALAŢI-SATU-MARE	11:09	3A
624	ACC	IAŞI-BUCUREŞTI N	11:30	4A
655	ACC	IAŞI-TIMIŞOARA	14:00	1C
626	ACC	IAŞI-BUCUREŞTI	14:45	1A
641	ACC	IAŞI-PAŞCANI-BUCUREŞTI	15:52	1C
967	INTER	IAŞI-PAŞCANI-BUCUREŞTI	16:20	1A
456	ACC	SATU-MARE-GALAŢI	16:33	3A
35	RAP	IAŞI-TIMIŞOARA	19:35	1A
345	ACC	IAŞI-TIMIŞOARA	20:30	2C
653	ACC	IAŞI-PAŞCANI-BRAŞOV	21:18	4A
668	ACC	IAŞI-MANGALIA	22:10	2A
61	RAP	IAŞI-PAŞCANI-BUCUREŞTI	23:30	2A

Nr. tren	Tren	Distanţa de circulaţie	Ora sosirii	Linia
683	ACC	CHIŞINĂU-CONSTANŢA	1:02	3A
684	ACC	CONSTANŢA-CHIŞINĂU	4:18	4A
654	ACC	BRAŞOV-IAŞI	4:37	3A
627	ACC	BUCUREŞTI N.-IAŞI	5:39	Â
62	RAP	BUCUREŞTI N.-PAŞCANI-IAŞI	5:49	2C
656	ACC	TIMIŞOARA-IAŞI	6:07	2A
36	RAP	TIMIŞOARA-IAŞI	7:39	1A
346	ACC	TIMIŞOARA-IAŞI	8:42	1A
455	ACC	GALAŢI-SATU-MARE	10:54	3A
966	INTER	BUCUREŞTI-PAŞCANI-IAŞI	11:00	1A
642	ACC	BUCUREŞTI N.-IAŞI	12:40	1A
456	ACC	SATU-MARE-GALAŢI	16:14	3A
621	ACC	BUCUREŞTI N-IAŞI	17:19	1A
623	ACC	BUCUREŞTI-IAŞI	20:00	1A
342	ACC	TIMIŞOARA-IAŞI	21:42	2C
968	INTER	BUCUREŞTI N-IAŞI	21:50	1A
667	ACC	MANGALIA-IAŞI	22:26	2A
256	ACC	CRAIOVA-IAŞI	22:35	3A
625	ACC	BUCUREŞTI N-IAŞI	23:11	1A

Trenurile 621-622, 623-624, 625-626, 653-654, 642 circulă în regim de tren rapid

Principalele curse de autobuze care circulă prin autogara IAŞI

ORA	CURSA
6.00	Iaşi - Roman - Piatra-Neamţ; Iaşi - Vaslui
6,15	Iaşi - Botoşani - Dorohoi; Iaşi - Răducăneni - Huşi
6.30	Iaşi - Dolheşti - Huşi
7.00	Iaşi - Chişinău; Iaşi - Vaslui - Bîrlad - Tecuci - Galaţi - Tulcea
7,05	Iaşi - Ripiceni - Săveni
7.30	Iaşi - Roman - Bacău - Oneşti - Braşov; Iaşi - Bălţi
8,45	Iaşi - Ungheni (R. Moldova)
9.30	Iaşi - Huşi - Berezeni - Galaţi; Iaşi - Paşcani - Tîrgu-Neamţ - Poiana Teiului - Vatra Dornei
10.00	Iaşi - Hîrlău - Botoşani - Siret - Rădăuţi Bucovina
12.00	Iaşi - Paşcani - Fălticeni - Suceava - Gura-Humorului - Cîmpulung Moldovenesc
12.30	Iaşi - Tg.Frumos - Şcheia - Paşcani
13.00	Iaşi - Roman - Bacău
13.30	Iaşi - Roman
14.00	Iaşi - Dolheşti - Huşi; Iaşi - Chişinău
14.15	Iaşi - Răducăneni - Huşi; Iaşi - Şanta Mare - Ripiceni - Săveni
14.30	Iaşi - Hîrlău - Botoşani; Iaşi - Roman - Bacău - Comăneşti; Iaşi - Ungheni (R. Moldova)
14.45	Iaşi - Tg. Frumos - Mirceşti - Tg. Neamţ
15.00	Iaşi - Piatra Neamţ
16.00	Iaşi - Paşcani - Fălticeni
18.00	Iaşi - Hîrlău - Botoşani

☎ TELEFOANE UTILE

☎ SALVARE: 961
☎ POMPIERI: 981
☎ POLIŢIE: Inspectoratul Judeţean Centrala 140720; Dispecerat 146666; Municipiu Centrala 140020 Dispecerat 146840/955 Ofiţer de serviciu 146850; Serviciul Circulaţie - 140070.
☎ SERVICII MEDICALE MOBILE (asistenţă medicală de urgenţă la domiciliu): 113130/569, zilnic între orele 7,00-23,00
☎ AGENŢIA C.F.R.: 147673
☎ INFORMAŢII GARĂ: 146333
☎ AUTOGARĂ: 146587
☎ TAXICOM, dispecerat: 953, 146593
☎ AGENŢIA TAROM: 115239
☎ INFORMAŢII AEROPORT: 178126
☎ STAŢII PECO: Baş Ceauş - 176865; Aurel Vlaicu - 175872; Bucium - 132891; Crişan - 112182; Păcurari - 164142; Sărărie - 147480.
☎ A.C.R. - informaţii utile: 112345, 130177.
☎ DISPECERATE: R.A. Gaz-Metan - 141737; R.A. Apă-Canal - 142451; Renel - 147070, deranjamente - 147070; Termoficare - 141956; R.A. Locuinţa - 112434; Telefoane - Deranjamente - 921; Protecţia mediului - 147010.
☎ GARDA FINANCIARĂ: 114065, 112427.
☎ ADMINISTRAŢIA FINANCIARĂ: 143030
☎ NOTARIAT: 147574
☎ TRIBUNAL: 146300
☎ PROCURATURĂ: 212566
☎ CAMERA DE COMERŢ: 117757
☎ CENTRUL MILITAR JUDEŢEAN: 146370
☎ STATUL MAJOR JUDEŢEAN DE APĂRARE CIVILĂ: 147594
☎ HOTELURI: Moldova - 142225; Traian - 143330; Unirea - 142110; Continental - 114320; Sport - 137817.
☎ POLICLINICA CU PLATĂ: triaj informaţii - 117244
☎ OFICIUL JUDEŢEAN PENTRU PROTECŢIA CONSUMATORILOR: 145392.
☎ LABORATOR ANALIZE "PRO FAMILIA": 230431

Monitorul
cotidian de informaţii

Str. Smîrdan nr. 5 ■ Tel. 17.25.57;
271271; 271333; 271467 (centrala) ■
Fax 27.04.15
■ Publicitate tel./fax 14.47.76
■ REDACTOR SEF - Dan Radu
■ REDACTOR SEF ADJUNCT -
Ovidiu Şimonca
■ SECRETAR GENERAL DE REDACTIE -
Marius Cristian

SEFI DEPARTAMENTE:
■ Eveniment local: Toni Hriţac (int. 110)
■ Investigatii: Vali Ştirbu (int. 110)
■ Eveniment national si international: Cristian Racu (int. 110)
■ Economic: Costel Stroescu (int. 117)
■ Cultură: Dorin Popa (int. 109)
■ Sport: Nicolae Grecu (int. 107)
■ Redactor de serviciu: Constantin Iuraşcu (int. 124)
■ Fotoreporter: Constantin Plop
■ Grafică: Lucian Amarii, Daniel Melinte
■ Publicitate: Cristina Labonţu (int. 122, fax 144776)
■ Difuzare: Mihai Tudose (int. 120)
■ Contabilitate: Antoneta Filip (int. 112)

NORD-EST PRESS
- agenţie de presă -
Str. Smîrdan nr. 5 ■ Tel. 17.25.57;
271271 (centrala) ■ Tel 14.56.10
■ EDITOR: Mona Dîrţu

EDITOR
NORD-EST
Str. Smîrdan nr. 5 ■ Tel. 17.25.57; 27.12.71
■ Fax 27.04.15
Director general:
ALEXANDRU LĂZESCU
Director editor:
FLORIN ZAMFIRESCU
Director de marketing:
CEZAR CALUSCHI
Director executiv:
GABRIEL RUSU

ABONAMENTELE se pot face la orice Oficiu Poştal din ţară.
MONITORUL figurează în catalogul Presei interne la poziţia 838.

TIPAR OFFSET: MULTI-

MONITORUL EXTERN

Catastrofa din Seul

Prăbușirea unui magazin din capitala sud-coreană a ucis peste 80 de oameni

Bilanțul morților în urma păbușirii unui magazin din capitala sud-coreeană Seul a atins ieri cifra de cel puțin 80 de victime, alte 850 de persoane fiind rănite. Echipele de salvare susțin că bilanțul victimelor s-ar putea ridica la peste 200 de persoane. Lucrătorii echipelor de salvare deplasate la locul unde s-a prăbușit joi magazinul universal "Sampoong", au confirmat, la 17 ore după producerea sinistrului, faptul că cel puțin 28 de supraviețuitori sînt prinși sub ruinele clădirii, care s-a prăbușit aidoma unui castel din cărți de joc. Jumătatea de clădire care rămăsese încă în picioare a început să se încline către o parcare din apropiere. Operațiunile de salvare au fost reluate, după o scurtă întrerupere generată de înclinarea clădirii, și după ce experții au confirmat faptul că nu există riscul imediat al unei noi prăbușiri. Activitatea lucrătorilor din echipele de slavare este îngreunată de micile incendii care apar de sub mormanele de beton și grinzi de oțel prăbușite.

În Italia

O clădire se prăbușește, provocînd moartea a două persoane

O clădire cu trei etaje s-a prăbușit, vineri, în stațiunea italiană Bardonecchia, provocînd moartea a cel puțin două persoane (un cuplu italian în vîrstă de 50 de ani), informează Reuter. Echipele de salvare căutau încă sub dărîmături alte persoane, deși se pare că nici una nu ar mai fi blocată. Poliția crede că prăbușirea a fost cauzată de recentele lucrări executate asupra structurii și de ploile torențiale.

Pentru alegerile prezidențiale de anul viitor din SUA

Campania electorală a senatorului Bob Dole se anunță deosebit de costisitoare

Senatorul republican Bob Dole a strîns un fond de 13,5 mililoane dolari pentru finanțarea campaniei sale electorale în vederea alegerilor prezidențiale de anul viitor, a anunțat vineri coordonatorul acestei campanii, citat de Reuter. Din această sumă, a mai precizat sursa citată, 6,9 milioane dolari, deci aproape jumătate, au fost deja cheltuiți. Dintre candidații republicani la președinție, Dole se bucură de cea mai mare popularitate. Dintre colegii de partid, unicul său rival, atît în ceea ce privește popularitatea cît și în ceea ce privește nivelul fondurilor de finanțare a campaniei electorale, ar putea fi doar senatorul de Texas, Phil Gramm.

Nu pentru crimă, ci pentru "producerea ilegală de sarin"

Japonia a început procedura de interzicere a sectei Aum

Autoritățile japoneze au început, ieri, procedura formală de interzicere a sectei Aum (Adevărul Suprem), acuzată de atentatul cu gaze toxice din metroul capitalei nipone. Purtătorul de cuvînt al poliției metropolitane din Tokyo a declarat că guvernatorul districtului Tokyo, Yukio Aoshima, și procurorii capitalei au înaintat, împreună, o cerere către Curtea districtuală din Tokyo pentru interzicerea sectei Aum. Cererea, care se bazează pe reglementările privind înregistrarea oficială a grupurilor religioase, a fost motivată prin faptul că secta a produs gazul sarin "în cantități mari și într-o manieră organizată". Este pentru prima oară cînd un tribunal japonez se confruntă cu o cerere de intezicere a unui grup religios acuzat de acte criminale. Liderul sectei, Shoko Asahara, și cîțiva dintre subalternii săi sînt acuzați de crimă și tentativă de omor, în urma atentatului cu gaze toxice asupra metroului din Tokyo, care a provocat moartea a 11 persoane și rănirea altor 5.500. Ministrul nipon de Interne, Hiromu Nonaka, a declarat că ar fi mai bine ca secta să fie scoasă în afara legii pentru acțiuni subversive, o măsură mai severă decît ordinul de interzicere dat de un tribunal.

Bombardamentele asupra capitalei bosniace continuă

Sîrbii bosniaci au atacat sediul O.N.U. din Sarajevo

■ *Croația susține că forțe paramilitare sîrbe se pregătesc să atace enclava Bihac*

Sîrbii bosniaci au bombardat cartierul general al ONU din Sarajevo, a anunțat ieri maiorul Guy Vinet, purtător de cuvînt al Națiunilor Unite, citat de Reuter. Potrivit relatărilor lui Vinet, trei tiruri de mortieră au lovit sediul ONU din capitala bosniacă, stîrnind panică în rîndurile celor 200 de angajați aflați în interiorul clădirii. "***Cînd clădirea noastră este atinsă de trei tiruri succesive, nu putem considera aceasta decît un atac direct***", a conchis Vinet, precizînd că mortierele proveneau din regiunile aflate sub control sîrb.

Bombardamentele asupra capitalei bosniace au continuat ieri dimineață, avînd drept țintă partea de vest a orașului, consemnează Reuter. În urma atacurilor sîrbești, patru civili au fost uciși, iar alți șase au fost grav răniți. Cu o zi în urmă, bombardamentele sîrbești s-au soldat cu uciderea a două persoane și cu rănirea altor 23.

Croația a înaintat joi, Națiunilor Unite, un nou protest față de amplificarea prezenței militare a actualei Iugoslavii pe teritoriul său, care amenință, de asemenea, enclava bosniacă Bihac. Ambasadorul Mario Nobilo, care a remis secretarului general ONU, Boutros Boutros-Ghali, o scrisoare din partea ministrului de Externe Mate Granici, a declarat că Belgradul trimite pe teritoriul Croației trupe paramilitare. El a adăugat că nu ar fi surprinzător un atac al acestora împotriva enclavei bosniace Bihac în următoarele zile, adăugînd că țara sa deține informații convingătoare care indică o astfel de posibilă evoluție.

Serbia a trimis în ajutorul co-naționalilor din Croația, începînd cu data de 14 iunie a. c., aproximativ 5.000 de recruți, voluntari, refugiați și alte persoane, organizați de armata iugoslavă sub forma unor formațiuni paramilitare. Protestul Croației este îndreptat spre evitarea unor noi ameliorări ale sancțiunilor ONU împotriva Iugoslaviei, drept recompensă pentru Belgrad, care a închis, în octombrie trecut, frontiera cu Bosnia și a sistat aprovizionarea rebelilor sîrbi bosniaci. Consiliul de Securitate al Națiunilor Unite urmează, pînă la data de 5 iulie, să prelungească suspendarea interdicțiilor de călătorie și a celor ce se referă la legăturile culturale și sportive cu Iugoslavia.

Phenianul este bîntuit de fantome

■ *în Coreea de Nord, Kim conduce dar e invizibil și implicațiile acestui fapt ar putea răsturna totul*

Cînd Kim Il Sung a murit, la 8 iulie 1994, Coreea de Nord a pierdut liderul cel mai longeviv pe care l-a avut vreodată și totodată o mare personalitate. Pentru vecinii săi, problema cea mai presantă era cum se va transfera puterea către fiul "Marelui Conducător" Kim Jong Il. După aproape un an se conturează răspunsul. Kim Il Sung este metamorfozat în Kim Jong Il, în unicul mit național, reluat zilnic de mijloacele de informare. Noul slogan este: ***"Tovarășul Kim Il Sung este Kim Jong Il"***. Aceasta, în opinia lui Peter Hyun - un autor american născut în Coreea de Nord, "***este un semn sigur că acum și în mod oficial, Kim Jong Il este la putere***".

Transmigrarea unei personalități politice pare o soluție neobișnuită a problemei succesiunii. Dar este o soluție în spirit nord-coreean, căci poporul idolatrizează sfînta trinitate a familiei Kim - tatăl, fiul și spiritul "juche"-i, vechea ideologie a lui Kim de auto-încredere. De exemplu, se spune că ***tînărul Kim s-a născut în cei mai sacri munți din Coreea, în mijlocul unor raze strălucitoare ce coborau din rai.*** După ce bătrînul Kim a murit, Phenianul a început să promită nord-coreenilor că de acum, "***Kim Il Sung va trăi cu noi mereu***". Din punct de vedere al Phenianului, ce poate fi mai logic decît cultul fiului "Marelui Conducător", un loc pentru viața spiritului tatălui său?

Analistul politic Yang Sung Chull (Coreea de Sud) spune că a început "perioada fantomelor politice" în Coreea de Nord.

Kim Jong Il (stînga), moștenitorul spiritului tatălui său, Kim Ir Sen (dreapta) și al unei armate de un milion de oameni la o țară cu o populație de 16 milioane de locuitori

Kim Il Sung era vizibil, pe cînd Kim Jong Il, acum mare conducător, nu a apărut în public de mai multe luni. Ziarele publică poze cam vechi. Se aude că ***el ar fi suferit o hemoragie cerebrală*** și nu și-a desemnat un "secund" la comanda țării, ceea ce face ca situația să devină instabilă. SUA presează Phenianul cerîndu-i să-și dezafecteze armele nucleare dar negociatorul Robert Gallucci n-a fost prea lămurit cui i-a adresat cererile americane: "***Ceea ce credem că știm este că acum conduce Kim Jong Il***".

Vizitatorii străini spun că în Coreea de Nord au apărut mai multe tensiuni decît în ultimii ani, mai ales în ceea ce privește manifestarea respectului față de vechiul președinte. Oficialii insistă că ***nu vor discuta cu Coreea de Sud pînă ce aceasta nu-și va cere scuze pentru că a uitat să prezinte condoleanțe la moartea lui Kim Il Sung.***

Phenianul continuă politica ultimilor ani: să creeze o breșă între guvernele american și sud-coreean și să deschidă economia investitorilor veniți de oriunde. Efortul a înregistrat cîteva succese - o linie telefonică directă între SUA și Coreea de Nord, implicarea marilor companii General Motors și MCI în economia națională, o zonă economică liberă, satelit de comunicare. Multe firme văd Coreea de Nord ca pe o sursă promițătoare de forță de muncă ieftină și disciplinată și o platformă a exporturilor în Asia. Și, pentru scopurile în cauză, nu contează dacă locul e bîntuit de stafii. **(Traducere și adaptare după "Newsweek", de Mirela ANTONIU)**

Ebola dispare din nou subit

Statele Unite anunță că epidemia Ebola din Zair este pe cale să se stingă

■ *296 de persoane au contractat acest virus de la începutul anului*

Epidemia virusului Ebola din Zair, care provoacă febra hemoragică și ucide aproximativ 80% din cei care îl contractează, este pe cale de a se stinge, au anunțat joi, oficiali americani din domeniul sănătății, citați de Reuter. Medicul epidemiolog, Ali Khan, de la Centrul american pentru Prevenirea și Controlul Maladiilor, a declarat că ultimul caz de infectare confirmat a survenit în urmă cu o săptămînă și ceva, cazurile devenind extrem de sporadice, însă ar fi prematur să se vorbească de o stingere a epidemiei. Khan a declarat că echipele de cercetători au reușit depistarea individului care a fost sursa inițială a epidemiei la începutul lunii ianuarie a acestui an, studiind modul în care virusul s-a răspîndit în orașul zairez Kikwit și în regiunea înconjurătoare, Bandundu. Sursa a mai spus, că din cei 296 de indivizi care au contractat virusul în cursul acestui an, în Zair, 32 de procente au fost membri ai personalului medical. Khan a mai adăugat că o echipă internațională de cercetători a studiat în Zair modul în care virusul poate rămîne inactiv pentru mai mulți ani. Potrivit specialiștilor americani, Ebola se transmite prin folosirea acelor nesterilizate și contactul direct cu sînge și alte fluide corporale infectate. Nu există nici un caz documentat de transmitere aeriană a virusului, a conchis doctorul Khan.

Presupusul atentator de la Oklahoma City își va susține nevinovăția la proces

■ *el a declarat că prima oară a auzit de explozia din Oklahoma City de la un polițist care îl oprise în dimineața aceleiași zile, în timp ce părăsea orașul conducînd un automobil fără număr de înmatriculare*

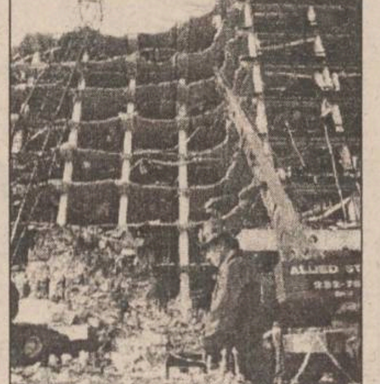

Timothy McVeigh și dezastrul pe care este învinuit că l-a produs (stînga jos)

Timothy McVeigh, presupusul autor al atentatului de la Oklahoma City, soldat cu 167 de morți și sute de răniți, intenționează să pledeze "nevinovat" la procesul său, a anunțat publicația americană "Newsweek". În primul său interviu de la arestare, acordat în exclusivitate revistei amintite, McVeigh a evitat să facă speculații privind rezultatul procesului, dar a spus că "***va fi foarte dificil să aibă parte de un proces corect, oriunde***". McVeigh, în vîrstă de 37 ani, și fostul camarad de arme Terry Nichols, 40 ani, sînt singurii suspecți puși sub acuzare pentru explozia din 19 aprilie a.c., de la clădirea federală Alfred P. Murrah. Ei sînt reținuți în stare de arest la închisoarea federală El Reno ,pînă la 11 august, termenul limită pentru pronunțarea unei sentințe în cazul lor.

La întrebarea directă a corespondentului "Newsweek" "Tu ai făcut-o?", McVeigh a răspuns: "***Singurul mod în care putem răspunde într-adevăr este să pledăm nevinovați***". El a declarat, în cursul celor 70 minute de interviu, că ***prima oară a auzit de explozia din Oklahoma City de la un polițist care îl oprise în dimineața aceleiași zile,*** în timp ce părăsea orașul conducînd un automobil fără număr de înmatriculare. Conform afirmațiilor sale, primele imagini ale clădirii distruse le-a văzut pe canalele de televiziune, în timpul procedurilor de arestare. Întrebat despre reacția sa personală față de imaginile unor copii uciși în explozie, McVeigh a susținut că a fost "îngrozit" de moartea acelor copii, adăugînd că "a fost un lucru extrem de tragic". El a negat că ar aparține unor miliții paramilitare de dreapta, dar a recunoscut că a asistat, în 1993, la confruntarea dintre agenții FBI și membrii Sectei Davidiene.

Duma de Stat a Rusiei în dilemă

Vor renunța astăzi parlamentarii ruși la cel de-al doilea vot de neîncredere?

■ ***premierul rus apreciază că demisiile lui Graciov și Erin sînt "îndreptățite"***

Parlamentarii ruși au salutat decizia celor șase înalte oficialități de a demisiona, în confruntarea dintre Parlament si Guvern referitoare la războiul cecen și la recenta criză a ostaticilor din sudul Rusiei. Cu toate acestea, parlamentarii au subliniat că problema crucială va fi dacă președintele Elțîn acceptă sau nu demisia oficialităților, printre care ministrul Apărării și de Interne. Liderul uneia dintre cele mai importante fracțiuni din Parlamentul Rusiei, Egor Gaidar, a declarat că Parlamentul va analiza posibilitatea renunțării la cel de-al doilea vot de neîncredere în Guvern, planificat să aibă loc astăzi, dacă cele șase oficialități vor fi schimbate.

Primul-ministru rus, Viktor Cernomîrdin, a declarat, ieri, că ministrul Apărării și cel de interne au avut "perfectă dreptate" atunci cînd s-au oferit să demisioneze în urma criticilor aduse în legătură cu incidentul Budennovsk. El a declarat că acum, cel care va decide acceptarea sau nu a demisiilor este președintele Elțîn. "Cei responsabili de viețile oamenilor trebuie să poarte întreaga responsabilitate", a mai spus Cernomîrdin.

Ministrul Apărării, Pavel Graciov și ministrul de Interne, Victor Erin, împreună cu ministrul Naționalităților, Nikolai Egorov, și cu șeful Serviciului Federal de Securitate s-au oferit, joi, să-și dea demisia în urma criticilor aduse în legătură cu raidul cecen de la Budennovsk, unde 123 de persoane au fost ucise și alte sute au fost reținute ca ostatici timp de șase zile.

Dezastru în China

Inundațiile au provocat victime și pagube materiale

Precipitațiile abundente cate au afectat estul Chinei au provocat numeroase victime și pagube materiale, au anunțat ieri surse oficiale de la Beijing, citate de Reuter. Cele mai mari pagube au fost înregistrate în provincia Jiangxi, unde bilanțul victimelor este de 194 de persoane. De asemenea, 220.000 de case au fost distruse, iar numeroase terenuri agricole au fost acoperit de ape. Valoarea totală a pagubelor a fost estimată la patru miliarde yuani (500 milioane dolari). În provincia Hunan, cel puțin 100 de persoane și-au pierdut viața. Dezastrul provocat de ape nu se va opri însă aici. Oficialitățile de la Beijing au exprimat temeri că în taberele de sinistrați, din cauza condițiilor igienice precare, există pericolul izbucnirii unor epidemii deosebit de grave. Situația este cu atît mai dramatică cu cît meteorologii anunță că precipitațiile vor continua și chiar se vor intensifica.

Doriți o reclamă de calitate?

NOI vă putem ajuta!

- inscripționări cu autocolant decupat automat LA ORICE DIMENSIUNE! (TIR-uri, autobuze)
- firme luminoase
- proiectare asistată de calculator
- reproduceri de sigle prin scanare

NOI DĂM O NOUĂ FAȚĂ LUCRURILOR!

S.C. SCHROTTER S.R.L.
Telefon: 32-116651; 116772
fax: 32-117956

NORD EST GROUP
Reprezentant exclusiv pe MOLDOVA
STICKER AND SIGN

- AUTOCOLANTE PUBLICITARE
  - Din PVC
  - Decupaj după forma dorită
- ETICHETE AUTOCOLANTE
  Suport: Hîrtie, PVC transparent, Metalizat aur și argint, Aluminiu, Fluorescent etc
- FIRME LUMINOASE
  Neon, Litere spațiale, Casete luminoase, Copertine, Prolite, Chain Sign etc.

PRODUSE PENTRU TOATE EXIGENȚELE

NOU !!! Numai noi vă putem oferi:

- autocolante cu impresie de fotografie
- autocolante dublă față
- etichete autocolante în rulouri

Nu ezitați să ne contactați !
Tel. 032-211570

OFERTĂ SPECIALĂ

Doriți să învățați intensiv limba **engleză, franceză, germană sau română**, în **grupe mici ori individual**, cu materiale moderne și dotare asigurată de Fundația Soros?

COPII ȘI PĂRINȚI! **Centrul Internațional de Limbi Moderne Iași** vă oferă tuturor cursuri de scurtă durată, orice nivel, pentru orice scop (admitere, TOEFL, afaceri, turism, limbaje specializate, cursuri de **12 zile în Marea Britanie**: 11-22 iulie; 20-31 august) precum și **limba română pentru străini** (pregătire pentru examenul Ministerului Învățămîntului și pentru examenul de absolvire a anului pregătitor) ori **limba română specializată** pentru oameni de afaceri, doctoranzi, studenți străini.

CENTRUL INTERNAȚIONAL DE LIMBI MODERNE
str. Moara de Foc nr. 35, et. VIII, 6600 Iași, România
Tel. 032/252850, 252870, fax 032/252902

DIRECȚIA DE TELECOMUNICAȚII IAȘI

Începînd cu data de ***1 iulie 1995*** va fi dat în funcțiune noul **serviciu Special 957 "Telefonarea telegramelor"**. Prin acest serviciu, abonații telefonici au posibilitatea de a transmite de la domiciliu telegrame. Plata acestor servicii urmînd a fi achitată prin factură telefonică.

De la aceeași dată va fi introdus **serviciul "Danemarca direct"**. Prin formarea numărului de acces **018004545** - apelați direct la operatoarea din Danemarca.

STAYER
electropompă

Pl	800
Putere	800 W
Debit	5mc/h
Greutate	4,8 kg

NOU
STOC LIMITAT

ALFA CIVIC
Șos. Națională 198, bl. B,
sc. A, et. 7, ap. 26
CP 765, CP 3
6600 Iași, România
Tel./Fax (40)-32-13.76.13

unelte ▪ scule ▪ dispozitive ▪ accesorii ▪ aparate electrice ▪ instalații ▪ adezivi ▪ coloranți ▪ abrazivi

PREȚURILE CELE MAI MICI LA:

- **confecții din blană naturală**
  pentru femei și bărbați, marca FAVIOR ORĂȘTIE
- **mochete și covoare sintetice**
  Beclean și Sibiu
- **covoare și carpete persane**
  Siret și Alba-Iulia
- **stofe pentru mobilă**
- **perdele simple și jacard**

doar vizitînd
magazinul **ARIO**
Str. Păcurari nr. 142, telefon 163928

Program de funcționare:
10^{00} - 18^{00}, zilnic, sîmbăta, 8^{00} - 14^{00}

În magazinul nostru se pot
festona covoare

Cele mai ieftine
COMPACT-DISCURI din Iași
la prețul de numai 14.000 lei!

de la AEROSMITH la ZZ TOP
de la BLUES la ROCK
de la METAL la RAPP

Radio NORD-EST va difuza zilnic piese de pe CD-urile din această colecție

TELEFONAȚI ACUM PENTRU CD-UL PREFERAT, LA **211570** (ORELE 10^{00}-18^{00})

BIBLIOTECA CENTRALĂ UNIVERSITARĂ „M. EMINESCU" IAȘI

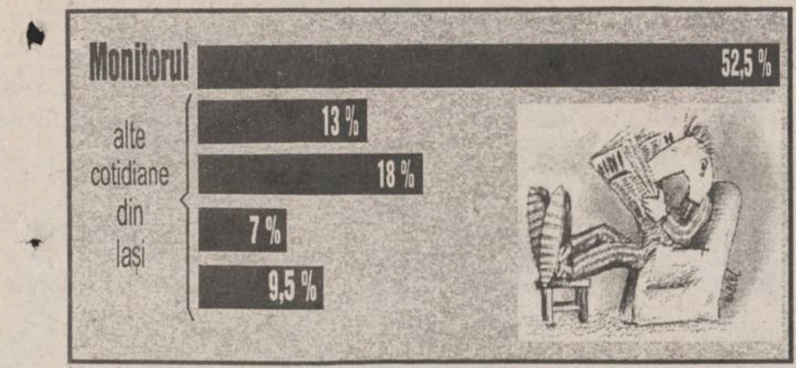

Situația ziarelor din Iași, conform vînzărilor prin rețelele firmelor de difuzare a presei. MONITORUL vinde mai mult decît toate celelalte ziare la un loc.

Organele de control sînt tot mai contestate

Organele de control guvernamentale au confiscat, în primele cinci luni ale anului, în urma a 181.00 acțiuni de verificare și control, bunuri și sume în valoare de 46,3 miliarde lei, iar suma totală a amenzilor contravenționale a fost de 94 miliarde lei. Vărsămintele la buget au scăzut, însă, cu 40% față de perioada similară a anului trecut. Situația a fost determinată de numeroasele contestări în justiție a cuantumului amenzilor aplicate, se precizează într-un document de sinteză elaborat de Departamentul de Control al Guvernului.

Un nou spital de urgență

Ministerul Sănătății a aprobat construirea unui spital de urgențe la Iași. Directorul Direcției Sanitare Iași, ***dr. Mihai Frasin*** **(foto)**, ne-a declarat că ministerul de resort este dispus să finanțeze construcția, ale cărei lucrări este posibil să înceapă pînă la finele acestui an.

În ideea urgentării construirii spitalului a fost acceptat proiectul Spitalului de Urgențe de la Cluj. Menționăm că în documentația depusă de Direcția Sanitară Iași la Ministerul Sănătății se precizează că actualele clădiri în care își desfășoară activitatea Spitalul de Urgențe din Iași sînt absolut improprii pentru realizarea unui act medical în condiții de maximă securitate. De asemenea, aparatura cu care este dotat actualul

Spital de Urgențe este uzată atît din punct de vedere fizic, cît și moral. **(M.C.)**

Ucigașul fotbalistului Andres Escobar a primit 43 de ani de închisoare

Ucigașul fotbalistului columbian Andres Escobar - a cărui moarte a fost cauzată de simplul fapt că anul trecut, în timpul Campionatului Mondial din Statele Unite, a înscris în propria poartă - a fost condamnat la 43 de ani de închisoare. Humberto Castro l-a ucis pe Escobar după o ceartă legată de autogolul acestuia din urmă, prin care Columbia a fost eliminată de la World Cup. Escobar a fost împușcat de șase ori.

LUNI
3 iulie 1995
An V, Nr. 154
(1217)
12 PAGINI
400 LEI
pentru Republica Moldova
30 bani

Monitorul
cotidian de informaţii

SECȚIUNEA A
ȘTIRI, OPINII, COMENTARII

Director onorific: AUREL LEON
Redactor șef: DAN RADU

Înainte de a anunța Poliția, Salvarea sau Pompierii, sunați la MONITORUL! 271.333

Un caz nemaiîntîlnit

O tînără a descoperit că este moartă de 21 de ani

■ *decesul a avut loc în 1974, cînd avea vîrsta de numai doi ani* ■ *cauza morții: bronhopneumonie*

Elena Bicher, comuna Bălțati, județul Iași, care a împlinit anul acesta 23 de ani (n.r. - martie 1973) este, oficial, moartă de 21 de ani. ***Pe nume său există un act de deces cu nr. 1983, eliberat în 1974 de Consiliul Popular al municipiului Iași.*** Deces despre care, bineînțeles nici ea, nici familia sa n-au avut nici cea mai vagă idee. Și e lesne de închipuit uluirea și teama fetei de 23 ani cînd a fost pusă față în față cu actul prin care se certifica dispariția sa, ca persoană, de pe fața pămîntului. Cum a fost posibil ca timp de 21 de ani acest act să nu fie cunoscut familiei Bicher rămîne un mister. Falsul nu a fost descoperit nici la 14 ani, cînd fetei i s-a eliberat buletinul de identitate și nici la 21 de ani, cînd în 1993 Elena Bicher s-a căsătorit cu Mihai Puiu, din comuna Popești. Abia de curînd, din întîmplare, Serviciul de Autoritate Tutelară și Stare Civilă (SATSC) din cadrul Consiliului Județean Iași a sesizat existența acestui caz incredibil.

Actul de deces nr. 1983 eliberat pe 6 noiembrie 1974, orele 16,00, a fost întocmit pe baza certificatului medical de deces nr. 59 din 5 noiembrie, același an. Iar certificatul medical de deces a fost eliberat de Spitalul de Copii „Sf. Maria". În acest act se precizează că ***fetița Elena Bicher, din comuna Bălțati, „a murit la clinica I, asistată de medicul C. Popovici, care certifică faptul că a avut în tratament copilul și a constatat decesul***". Cauza directă a morții: bronhopneumonie. Starea morbidă inițială: bronhopneumonie. Curios este faptul că ***certificatul medical de deces nu are parafa medicului, ci numai o semnătură indescifrabilă.*** Și, mai departe, cazul devine și mai ciudat. La Starea Civilă a municipiului Iași s-a prezentat pentru înregistrarea decesului nu vreun reprezentant al familiei, cum se obișnuiește, ci o anume Eugenia Țicoi, în acea vreme medic la circumscripția medicală Bălțati, comuna natală a copilului.

Cine a fost înmormîntat cu acest act de deces, ce interese a avut Eugenia Țicoi cînd a înregistrat un deces fals, cine este vinovat de comiterea infracțiunilor de fals și uz de fals rămîn întrebări la care, sperăm, va răspunde ancheta Poliției, începută recent. „***Cineva a murit. Cine? Ce adevăr s-a încercat a fi ascuns? E un caz neobișnuit, chiar misterios. Eu m-am obișnuit cu destule ciudățenii întîlnite prin acte, dar cu asemenea situație nu m-am confruntat niciodată. Cum a crezut persoana care a comis falsul că acesta nu va fi descoperit niciodată, atît timp cît persoana declarată decedată este la fel de vie ca mine nu pot să înțeleg. Cazul este, în prezent, cercetat de Poliție, el fiind preluat de către maiorul Toader Bilan, șeful Serviciului Evidența Populației de la Poliția Județului Iași***", ne-a declarat juristul Corneliu Moroșanu, șeful SATSC.

Vom reveni cu noi date la finalizarea anchetei.
(Gynella PARFENIE)

În condițiile în care toate prețurile vor crește cu peste 20 %

Salariile și pensiile au fost indexate cu 8%

■ *această indexare nu va acoperi decît pe trei sferturi creșterea prețurilor* ■ *cu toate acestea, Nicolae Văcăroiu continuă să ne "amenințe" cu creșterea nivelului de trai și a salariului real* ■

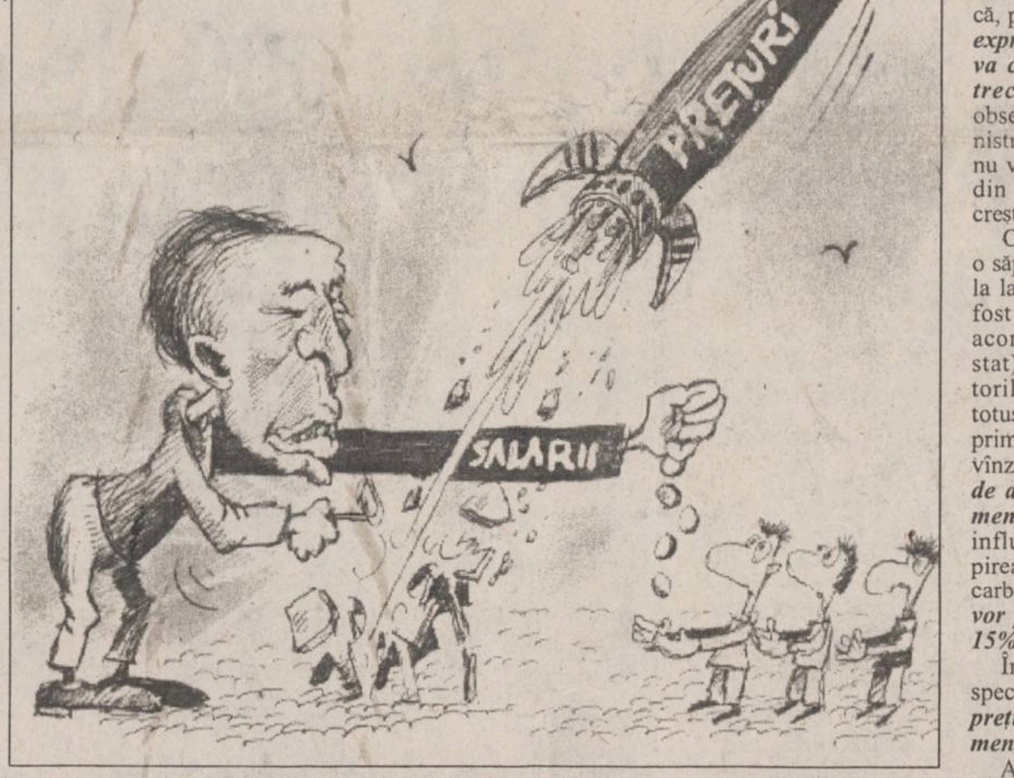

În ședința de sîmbătă, 1 iulie, Guvernul a anunțat ***o nouă indexare, cu 8% a salariilor și pensiilor pentru trimestrul trei al anului în curs.*** Totodată, primul ministru a anunțat că, pînă la sfîrșitul anului, ***salariul real, care exprimă puterea de cumpărare a populației, va crește cu 10%, față de sfîrșitul anului trecut.*** La o analiză mai atentă se poate observa că promisiunile domnului prim-ministru nu au acoperire în realitate. Indexarea nu va acoperi nici măcar creșterea prețurilor din ultimele luni, nicidecum să ducă la o creștere a nivelului de trai.

O dovadă în acest sens este fixarea, acum o săptămînă, a prețurilor minime de achiziție la lapte, carne de porc și de pasăre. Deși au fost mărite primele de achiziție (subvenții acordate producătorilor, de la bugetul de stat), costurile de producție ale producătorilor din industria alimentară vor crește totuși cu 20%. Avînd în vedere că materia primă are cea mai mare pondere în prețul de vînzare a produselor (de pînă la 80%), ***este de așteptat o majorare a prețurilor la alimente cu 15-20%.*** La aceasta se adaugă și influențele în costuri provocate de scumpirea energiei electrice și a celei termice, a carburanților, a transportului CFR etc., care ***vor provoca, la rîndul lor, creșteri cu 10-15% a acestor prețuri.***

În concluzie, pentru perioada următoare, specialiști din domeniu estimează ***creșteri de prețuri de cel puțin 30% la produsele alimentare.***

Aceste scumpiri se vor cumula cu recentele majorări operate de agenții economici din domeniu, din județul Iași. Este vorba de scumpirea intervenită la ouă și carne de pasăre produsă de S.C. AVICOLA S.A., cu 9%. Alte majorări au fost înregistrate la carne și preparate din carne unde, firma COMTOM S.A. Tomești a majorat prețurile cu 10% de la 20 iunie iar S.C. TAMAZ FRIGOCARNE S.A. a majorat prețurile cu 10% în luna mai. ***La zahăr, prețul cu amănuntul a crescut de la 1350 la 1550 lei/kg.***

Indexarea salariilor și pensiilor cu numai 8 % cînd toate prețurile vor crește cu peste 20 % nu poate nici măcar conserva puterea de cumpărare a unui salariu darămită să o mărească. Chiar Nicolae Văcăroiu a recunoscut că ***această indexare acoperă numai 75 de procente din creșterea de prețuri***. Așadar, este greu de crezut că ne putem aștepta la o creștere cu 10% a nivelului de trai, așa cum a promis primul ministru Nicolae Văcăroiu. Realitatea este că vom asista în continuare la deteriorarea nivelului de trai pînă cînd nu va fi înregistrată o reală creștere economică. **(Costel STROESCU)**

Pensiile de urmaș s-au mărit cu 16%

Indexarea salariilor este obligatorie pentru personalul instituțiilor bugetare și a regiilor autonome cu specific deosebit. În ce privește regiile autonome și societățile comerciale cu capital majoritar de stat, valoarea medie stabilită a indexării, de ***36.500 lei brut***, se acordă în limita resurselor financiare proprii. Tot cu 8% se indexează pensiile, alocațiile zilnice de hrană, bursele pentru elevi și studenți, premiile și primele. La propunerea premierului Văcăroiu, ***pensiile de urmaș s-au indexat de la 1 iulie cu 16%,*** avînd în vedere nivelul scăzut al acestora. ***Alocația de stat pentru copii rămîne la valoarea de 8000 lei.*** În urma indexării, cuantumul bursei sociale pentru elevi va fi de ***26.600 lei,*** iar pentru studenți între ***51.600 lei și 73.800 lei.*** Tinerii din Ucraina și Republica Moldova, care studiază în România, vor beneficia de burse în valoare de 57.200 lei (elevi), 73.800 lei (studenți) și 79.800 lei (doctoranzi). În prezent, raportul dintre pensia medie și salariul mediu net este de 40,9%.

Ieri s-au încheiat la Iași lucrările primului Congres al Refugiaților Români din Teritoriile Ocupate. Citiți relatarea din pagina 2A

TAXIMETRISTUL MORȚILOR - un reportaj de excepție despre una dintre cele mai ingrate meserii. Pagina 3A.

Corneliu Ștefanachi, directorul Bibliotecii "Mihai Eminescu", critică în pagina 3A noua Lege a învățămîntului.

Studenții ieșeni protestează împotriva majorării tarifelor de cazare în cămine pe timpul verii. Citiți totul în pagina 3A.

Ioan Gavra, vicepreședintele PUNR, a declarat război democraților lui Petre Roman. Relatarea în pagina 4A

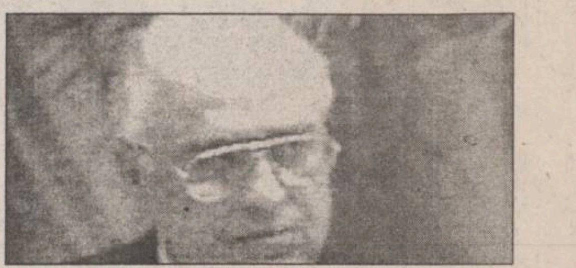

Guvernul Cernomîrdin a supraviețuit votului de neîncredere al Dumei de Stat a Rusiei. Citiți pagina 4A

MONITORUL SPORT
Michael Schumacher a cîștigat pe circuitul de Formula I de la Magny-Cours.

Mubarak a fost vînat de două servicii secrete

Investigatorii egipteni care se ocupă cu anchetarea tentativei de asasinat asupra președintelui Hosni Mubarak, au declarat, sîmbătă, că în acest atac au fost implicați, pe lîngă agenții serviciilor de securitate sudaneze, și trei membri ai forțelor de securitate etiopiene. Serviciile sudaneze de informații au fost implicate în organizarea și coordonarea tentativei de asasinat, precizează REUTER.

SAFI SA
SOCIETATEA DE ASISTENȚĂ FINANCIARĂ ȘI INVESTIȚII
FINANCIAL SERVICES AND INVESTMENT COMPANY
Sunați acum la telefon 117596

• FONDUL MUTUAL AL OAMENILOR DE AFACERI
Datele la zi valabile începînd de LUNI, 3 iulie 1995.
Număr C.I. în circulație:
tip A: 192.415 tip B: 313.341 tip C: 1.203.468
Activul net: 197.113,6 milioane lei
NOU!
Începînd cu data de 17.04.1995 s-a lansat o nouă emisiune de Certificate de Investitor, tip C, cu valoarea nominală de 50.000 lei.
Valoarea la zi a certificatelor de Investitor (C.I.):
tip A: 468.000 lei - la răscumpărare
tip B: 117.000 lei - la răscumpărare
tip C: 58.500 lei - la vînzare

• FONDUL PRIVAT DE ACUMULARE ȘI PENSII
deschis atît persoanelor în activitate, cît și pensionarilor

Casa Modei (mezanin) Telefon 117596
Zilnic, între orele 9,00-18,00 (sîmbătă, duminică închis)

Biroul SAFI Iași practică comision diferențiat

Consiliul de Securitate aprobă trecerea navelor iugoslave prin ecluza românească

Consiliul de Securitate al Națiunilor Unite a aprobat trecerea navelor iugoslave, în cabotaj, prin ecluza românească de la Gura Văii, relatează Radio România Actualități. Directorul general al RENEL- Porțile de Fier, Ion Trîmbițașu, a precizat că această măsură are implicații deosebite pentru îmbunătățirea navigației internaționale în zonă, deoarece, în aceste condiții, partea iugoslavă poate efectua reparații de calitate la ecluza ce îi aparține. Astfel, se va permite, în perioada următoare, reluarea întregii navigații pe Dunăre. Aceasta va sigura condițiile pentru începerea reparațiilor la ecluza românească, deosebit de solicitată în ultimii ani, ca urmare a instituirii embargoului ONU împotriva Iugoslaviei și care a afectat traficul fluvial pe Dunăre.

Scandalul "ZIUA" în Portugalia

Oamenii politici au fost filați de serviciul de informații

Ministrul de Interne al Portugaliei, Manuel Dias Loureiro, a ordonat o anchetă privind acuzațiile de spionaj împotriva oamenilor politici aduse serviciilor secrete, informează REUTER. „***Am de gînd să merg pînă în inima adevărului. Dacă aceste fapte vor fi dovedite, sînt o adevărată crim***ă", a declarat Loureiro. Săptămînalul Expresso afirmase sîmbătă că Serviciile de Informații și Securitate (SIS) au „monitorizat" pe cont propriu activitățile liderilor partidelor de opoziție și ale foștilor lideri ai Partidului Social-Democrat, pe tot parcursul acestui an. Săptămînalul susține că SIS a supravegheat întîlnirile dintre oamenii politici și cei de afaceri, pentru a aduna informații referitoare la finanțarea partidelor de opoziție. Premierul portughez Anibal Cavaco Silva s-a mulțumit să declare: „***Cred că toate acestea se leagă de perioada pre-electorală. În astfel de perioade, se publică o mulțime de lucruri***".

• bere en gros
Pentru primele 20.000 sticle adaos 0%
• băuturi alcoolice
• țigări
• zahăr, ulei
S.C. ANONIM & T.M.C. SRL
str. Smîrdan nr. 83
tel. 110878
Str. Sf. Lazăr
Str. Malu
Str. Smîrdan
Depozit en gros ANONIM &TMC
MONITORUL

INSTITUTUL EUROPEAN PENTRU COOPERARE CULTURAL ȘTIINȚIFICĂ IAȘI
str. Cronicar Mustea nr. 17, Iași
tel. 032/127311, fax 032/ 230197
Serviciile oferite de Institutul European Iași prin departamentele de profil sînt:
• grafică publicitară
• imprimare tipografică
(formulare tipizate, etichete pt. ambalaje individuale și colective în 1-6 culori, autocolante, prospecte, pliante și mape publicitare, cataloage de produse, calendare, broșuri, cărți, ecusoane și alte tipărituri plastificate pînă la format A3 etc)

Pronosport

1. KSC Beveren - Ceahlăul Piatra Neamț 0-2 2; 2. Farul Constanța - Pogon Szczecin 2-1 1; 3. Tromsö IL - Havnar Boltfelag 10-0 1; 4. Ton Pentre - SC Heerenveen 0-7 2; 5 Naestved IF - Békescsaba 3-3 X ; 6. Bordeaux - IFK Norrköping 6-2 1 ; 7. HJK Helsinki - Bohemians Dublin 3-2 1 ; 8. F.C. Zagreb - Linzer ASK 0-0 X ; 9. Partick Thistle - ISK Keflavik 3-1 1 ; 10. Dnepr Mogilev - F.C. Becej 2-1 1; 11. F.C. Etar Trnovo - F.C. Boby Brno 3-2 1; 12. R.C. Strasbourg - Genclerbirligi 4-1 1 ; 13. Panerys Vilnius - Vorwärts Steyr 1-1 X

Loto 6-49
43 47 34 4 8 48
Noroc
1207191

MONITORUL DE IAȘI

În legătură cu dezastrul de la Ciric

Ministrul Mediului consideră că RAJAC poartă cea mai mare parte din vină

Aflat în vizită la Iași, Ioan Jelev, ministru secretar de stat al Apelor, Pădurilor și Protecției Mediului, ne-a declarat, referitor la gradul ridicat de poluare a lacurilor Ciric I și II: "Situația este necorespunzătoare, mai ales pentru că este vorba despre o zonă de agrement des vizitată de populația Iașului. S-a ajuns aici din cauza deteriorării și întreținerii necorespunzătoare a sistemului de canalizare. R.A.J.A.C. Iași e vinovată de multe din aceste probleme. Voi urmări, în continuare, îndeaproape situația bazei de la Ciric, iar presiunea noastră asupra factorilor responsabili va crește. Consider că se impune valorificarea mai bună a posibilităților oferite de taxele percepute de R.A.J.A.C., ca și exploatarea și gospodărirea corespunzătoare a zonei". Vă amintim că în numărul de vineri al "Monitorului" am publicat o anchetă privind nivelul mare de poluare a apei lacurilor Ciric, ceea ce constituie un pericol de îmbolnăvire pentru cei care fac baie în lac. Există chiar riscul izbucnirii unei epidemii de holeră în orașul Iași, în cazul în care nu se iau măsuri rapide de interzicere a scăldatului în Ciric, pînă cînd se va construi în zonă o rețelea de canalizare, capabilă să preia apele reziduale de la unitățile de pe malul lacurilor. **(D.BEJENARU)**

În liceele din Iasi

Directorilor li s-a explicat, de mai multe ori, regulamentul de la admitere

Anul acesta, regulamentul de desfășurare a examenului de admitere, în clasa a IX-a de liceu și în anul I la școli profesionale, a fost prezentat de două-trei ori fiecărui director de liceu, după cum am aflat de la Inspectoratul Școlar Județean Iași. Activității de instruire a directorilor i s-a acordat o importanță maximă, datorită faptului că anul trecut unii directori ieșeni au aplicat greșit regulamentul de admitere, cu consecințe dramatice pentru candidați. Miercuri, 5 iulie, va avea loc prima probă de admitere: lucrare scrisă la limba și literatura română. **(D.F.)**

Fără să li se rezolve problemele

Protestatarii din fața Mitropoliei au încetat greva foamei

Ieri, reprezentanții familiilor Pricop, Motaș și Băjenaru și-au continuat la intrarea în Catedrala Mitropolitană Iași protestul referitor la revendicarea unor drepturi de proprietate. Reamintim că acest demers a fost declanșat ca urmare a nerezolvării situației celor trei familii de către Comisia județeană Iași de aplicare a Legii 18/1991, revendicarea avînd ca obiect o suprafața de 10 ha teren aflată în folosința Schitului Bucium. Datorită agresivității călugărilor de la Mitropolie, precum și a constatării inutilității formei actuale de protest, deputatul Vasile Lupu a cerut veteranului de război Ioan Pricop, Virginiei Motaș și Elenei Băjenaru să întrerupă greva foamei. "Consider că este inutil ca acești bătrîni să continue greva foamei în condițiile în care acești slujbași ai Bisericii, îmbrăcați în haine preoțești, se dedau la acte violente. ", ne-a declarat Vasile Lupu, vicepreședinte al Camerei Deputaților. Vasile Lupu a promis în cadrul unei conferințe de presă că va face orice demers care-i va sta în putință pentru a ajuta cele trei familii să reintre în posesia terenurilor. Cei trei au încetat ieri dupăamiază greva foamei începută acum două zile. **(Daniel NIȚOI)**

Lista firmelor care își fac reclamă în acest număr

PANGRAN S.A.	2B
Holding Universal LD	4A
IASI XXI S.C.A.	3B
Construcții 1 S.A.	4B
Latin	4A
Tineretul Liber	3A
Euro Bit S.R.L.	1B
Divas Impex S.R.L.	3A
Computerland Center Iași	2A
Revista "Mami"	4B
Institutul European și RTV Europa Nova	1A, 2A
2R S.R.L.	2A
Schrotter S.R.L.	8A
Intersab Trading S.R.L.	3A
Cabinetele Medicale "Medisan"	3B
Elvila International	3A
Safi	1A
Electric Puls	4B
Alfa Civic	3A
Centrul Internațional de Limbi Moderne	3B
Librăria "Turnul de Fildeș"	3B
Agenția de Turism "Agpi"	2B
COMAT S.A.	3B
R.A.T.C.	2B
Centrul Cultural Francez	2B
Avatti Electronics	4A
Moldolux Cămin	4A
Salvaras Group	8A
ANONIM & T.M.C. S.R.L.	1A
PREMS S.A.	2A

Participanții la Congresul refugiaților au propus înființarea unui Minister al românilor de peste hotare

■ *"Vrem reîncadrarea românilor în granițele firești și să facem din nou ceea ce am făcut în 1918", a afirmat la sfîrșitul congresului Mircea Druc, președintele Consiliului Național al Reîntregirii*

Sîmbătă au continuat lucrările Congresului mondial al refugiaților și descendenților acestora din teritoriile românești ocupate în anii 1940 și 1944 de imperiul sovietic. În această a doua zi de desfășurare a congresului au avut loc lucrările Simpozionului Științific Internațional ***"Ne cheamă pămîntul strămoșesc!"***.

În cadrul celor cinci secțiuni ale simpozionului - drept internațional, drept istoric, legislație și protecție socială, integrare economică, integrare spirituală (religie, cultură, învățămînt, știință) - au fost prezentate 192 de lucrări științifice, avînd drept autori scriitori, compozitori, etnografi, profesori, filologi, istorici, ofițeri, ziariști, din diferite orașe ale României și ale Republicii Moldova.

Mircea Druc: "În Moldova, la ora actuală, asistăm la o aberație conjuncturală"

În cadrul acestui congres s-au făcut propuneri menite a asigura o legătură culturală și spirituală între toți românii, din orice zonă a lumii. Dintre acestea amintim: înființarea unui Minister al românilor de peste hotare, care să efectueze în primul rînd un recensămînt al românilor din afara granițelor României; organizarea periodică a unui Congres al românilor de peste hotare, pe diferite tematici; stimularea materială a tinerilor artiști care, prin operele lor de artă, promovează ideile românilor și ale românismului; constituirea pe lîngă președinție a unui organism menit să asigure promovarea imaginii României și a românilor de peste hotare în întreaga lume.

Ultima zi de desfășurare a lucrărilor Congresului - duminică - a fost dedicată ședinței în plen de închidere. Cu acest prilej, s-au discutat și s-au aprobat rezoluțiile finale ale Congresului și ale celor cinci secțiuni și s-au analizat amendamentele propuse.

Cuvîntul de încheiere a fost rostit de ***Mircea Druc***, președintele Consiliului Național al Reîntregirii, care a spus:

"Noi sîntem români și la Chișinău și la Cernăuți. Am pornit pe un drum lung, dar la sfîrșitul lui va fi realizat visul românilor: Unirea. Mergeți acasă și nu vă mai temeți! Din acest moment denumirea de refugiat devine o virtute. Ne-am regăsit după 55 de ani și împreună vom învinge".

În final, un patriot transnistrean a rostit o poezie dedicată eroilor neamului, în general, și lui Ilie Ilașcu, în special, după care a fluturat un steag tricolor.

A urmat o conferință de presă organizată de către Consiliul Național al Reîntregirii (CNR) - inițiatorul și organizatorul acestui congres.

Iată, în continuare, cîteva opinii ale participanților la conferință, referitoare la congres, la scopul și la tematica abordată cu acest prilej.

■ ***Iftenie Pop, jurist, expert în drept internațional:*** "Congresul a fost un eveniment clar anticomunist și antiimperialist. Scopul său real a fost contribuția la democratizarea zonei și la extinderea NATO spre est, în încercarea de a ieși de sub influența Rusiei".

■ ***Mircea Druc:*** "În Moldova, la ora actuală, asistăm la o aberație conjuncturală. Noi nu avem pretenții teritoriale față de Ucraina și de celelalte state vecine. Am fost ocupați de Uniunea Sovietică, nu de Rusia sau Ucraina. Criteriul etnografic nu este viabil la tratative. Vrem reintegrarea românilor în granițele firești. Ceea ce a fost în 1918 a reprezentat punctul culminant al națiunii române. Vrem din nou acest lucru.

Personal, mi-aș dori ca acest congres să fie ultimul de acest gen și să fie clar pentru toată lumea că parcă niciodată românii nu au avut o șansă mai mare ca acum de a se uni".

■ ***Gen. mr. Valeriu Dumitrescu, veteran de război:*** "Congresul a fost o manifestare a românismului, o datorie față de cei luați cu duba neagră a imperialismului sovietic și omorîți sau deportați. Nu a fost decît un început; greul de-abia acum urmează". **(Lucian LEONTE)**

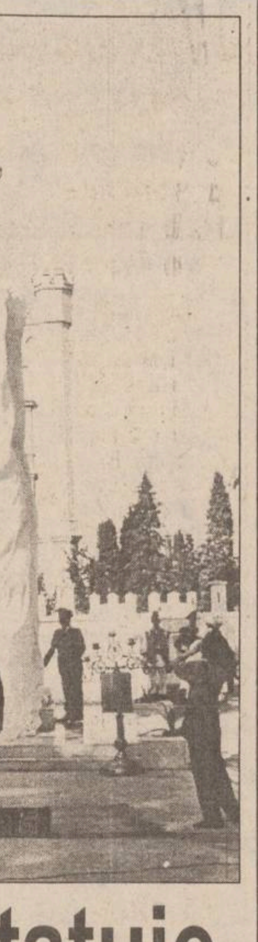

O nouă statuie a lui Ștefan cel Mare la Iași

■ *ea este amplasată în Copou, în fața Corpului de armată nr. 10, și a fost dezvelită de ministrul Apărării Naționale, Gheorghe Tinca*

Ministerul Apărării Naționale a hotărît ca pe data de 2 iulie să se sărbătorească Ziua Corpului 10 Armată "Ștefan cel Mare"

Cu acest prilej, ieri la ora 9,00, în fața Marii Unități din dealul Copoului, a avut loc o manifestare festivă la care au ținut să fie prezenți Ministrul Apărării Naționale, ***Gh. Tinca***, comandantul Armatei a II-a, ***general lt. Nicolae Păștinică***, generali activi și în rezervă, veterani de război, ***Mircea Pașcu***, secretar de stat la Ministerul Apărării Naționale, prefectul ***Dan Gâlea*** și alte oficialități locale. Slujba de pomenire a fost ținută de un sobor de preoți, însoțiți de corul studenților de la Teologie. Comandantul Corpului 10 Armată, ***general maior Viorel Cheptine***, împreună cu ofițeri, maiștri militari, salariați civili și militari angajați, au contribuit financiar la ridicarea statuii-monument a lui "Ștefan cel Mare", patronul spiritual al Corpului 10 Armată Iași.

Statuia a fost dezvelită de ministrul Apărării Naționale, Gh. Tinca. ***Plt. adj. Valentin Huțanu***, jucînd rolul domnitorului "Ștefan cel Mare", a readus, în memoria celor prezenți, personalitatea marelui voievod, prin cîteva citate din memorabila piesă ***"Apus de Soare"***, a scriitorului Barbu Ștefănescu de la Vrancea. Oficialitățile invitate au depus coroane la statuia-monument a marelui domnitor, la realizarea căreia au contribuit, așa cum stă înscris și pe plăcile de marmură fixate pe soclu, ***conf. univ. Dan Covătaru*** (sculptor), ***arhitect D-tru Tețu, ing. Mircea Boldișor, maistru principal Ștefan Turcu*** și ***directorul general al FORTUS S.A., Gh. Cojocaru.***

Sub privirile tuturor participanților, garda de onoare a încheiat, în acordurile fanfarei militare, această aniversare festivă. **(C. PLOP)**

În fotografie, statuia lui Ștefan cel Mare în momentul dezvelirii ei de către ministrul Apărării Naționale, Gheorghe Tinca.

Concluziile unui simpozion cu privire la anomaliile Legii fondului funciar

Zeci de mii de hotărîri judecătorești nu sînt puse în aplicare

■ *opoziția a pregătit un proiect de lege în care se prevăd pedepse cuprinse între 3 și 7ani închisoare pentru funcționarii care nu vor pune în practică dispozițiile instanțelor*

În zilele de 1 și 2 iulie a avut loc la Iași, sub patronajul Fundației "Hanns Seidel" și a PNȚCD Iași, simpozionul "Problema proprietății funciare în România". La lucrări a participat deputatul ***Vasile Lupu***, vicepreședinte al Camerei Deputaților, ***Horst Kossack***, președintele Fundației "Hanns Seidel", senatorul ***Ioan Manea***, din partea PNȚCD Iași, deputatul PSDR ***Dumitru Ifrim***, președintele Judecătoriei Sectorului Agricol Ilfov, ***Gheorghe Dobrican***, și alte personalități.

Încă de la deschiderea lucrărilor simpozionului pe teme funciare, deputatul Vasile Lupu a ținut să precizeze importanța Legii fondului funciar: ***"Necazul cel mai mare este că, dacă în perioada comunistă oamenii erau condamnați fără a avea dreptul să fie judecați, acum este și mai rău, pentru că există hotărîri judecătorești care nu se execută".***

Practic, aceasta a fost una din problemele larg dezbătute: neconstituționalitatea Legii fondului funciar, precum și aplicarea acesteia de către funcționari publici de multe ori corupți sau mînați de rea-intenție. Astfel, s-a făcut precizarea că numărul de hotărîri judecătorești rămase definitive, dar neexecutate, este de ordinul zecilor de mii, iar procesele aflate în curs de soluționare pe rolul instanțelor judecătorești sînt de ordinul sutelor de mii. ***"Haosul care există în prezent, în ceea ce privește aplicarea Legii fondului funciar, este de neimaginat. Am întîlnit multe cauze în care Comisiile de aplicare a Legii 18/1991 se contraziceau singure, dînd soluționări ilegale. Chiar și instanțele judecătorești s-au aflat multă vreme în dificultate, deoarece în aceste cauze nu se mai știa cine are competență de soluționare a litigiilor ori calitate procesuală, mergînd pînă la a se reuși cu greu stabilirea dreptății"***, a afirmat sîmbătă judecătorul Gheorghe Dobrican, președintele Judecătoriei S.A.I.

În conferința de presă privind concluziile simpozionului, desfășurată ieri la motelul "Aroma Viilor", același deputat Vasile Lupu a precizat că ideile desprinse din discuțiile purtate se vor concretiza prin inițierea, din partea Opoziției, a unui nou proiect de modificare a Legii fondului funciar, în care se vor prevedea sancțiuni drastice împotriva celor care vor încălca această lege. Pedepsele care se vor aplica fucționarilor publici ce nu pun în aplicare prevederile legale, după proiectul schițat de deputatul ieșean din partea PNȚCD, vor fi cuprinse între 3 și 7 ani, aceleași pedepse fiind valabile și pentru cetățenii care nu respectă amplasamentele de terenuri. **(Daniel NIȚOI)**

Autorul unei lovituri de 160.000 de dolari a fost pus în libertate

Judecătoarele ***Gabriela Scripcaru*** și ***Cristina Sima*** din completul III al Judecătoriei Iași au dispus revocarea măsurii arestării inculpatului ***Săvel Arici***, arestat preventiv sub acuzația că a introdus în țară zahăr în valoare de 160.000 dolari, fără a avea autorizație de importator.

În actul de trimitere în judecată se mai reține și că Săvel Arici a mituit inspectorii de la Poliția Fitosanitară din Iași, în scopul introducerii celor 450 tone de zahăr în țară. Însă infracțiunea de luare de mită nu a putut fi probată, deoarece martorii-cheie, șoferii basarabeni care au condus camioanele care transportau zahărul, nu au putut fi audiați. Alături de Săvel Arici au mai fost trimiși în judecată în stare de libertate Constandache Romel, locotenent la Poliția Transporturi Iași, ***Petronela Sandu*** și ***Elena Puiu***, de la Poliția Fitosanitară, precum și vameșul Adrian Nedelcu, acuzați de fals intelectual.

Precizăm că, deși a fost eliberat din Penitenciar, prin hotărîrea instanței, Săvel Arici nu a acoperit încă prejudiciul de aproximativ 160.000 dolari pe care l-a produs, prin înșelăciune, firmelor exportatoare de zahăr din Republica Moldova. Procesul va avea un nou termen pe data de 4 iulie. **(Nicolae MANOLIU)**

Sfidînd două hotărîri judecătorești, conducerea societății "Moldoforest" lasă de cinci ani o familie pe drumuri

Se împlinesc cinci ani de cînd ***Gheorghe Sava*** se judecă pentru a obține reîncadrarea la "Moldoforest", unitatea care l-a demis abuziv. In 1990, Gheorghe Sava lucra, pe post de magazioner, la Secția de Industrializare a Lemnului Ciurea. Alături de alți lucrători, și ei nemulțumiți de politica directorului ***Petru Grigoraș***, Gheorghe Sava s-a adresat cu o scrisoare unui cotidian ieșean. Ca pedeapsă, directorul l-a transferat ca muncitor la un depozit de bușteni. În urma unei contestații în instanță, lui Gheorghe Sava i se face dreptate, societatea fiind obligată sa-l reangajeze pe vechiul post.

Directorul Petru Grigoraș n-a luat în seamă hotărîrea instanței de judecată și, la un an după pronunțarea sentinței definitive, 5 mai 1993, lui Gheorghe Sava i s-a desfacut contractul de muncă. Gheorghe Sava nu renunță și se adresează din nou justiției care îi dă din nou dreptate, obligînd iarăși conducerea "Moldoforest" să-l reangajeze pe postul de magazioner si să-l despăgubească pentru prejudiciul suferit.

Încercînd să influențeze decizia judecătorilor, juristul societatii Laurențiu Damacovici a întocmit mai multe acte în fals, care îl defavorizau fățiș pe Ghe. Sava.

Aceste falsuri au fost anchetate de Parchetul Iași care, constatînd infracțiunile, a preferat în mod curios să- sancționeze doar cu cîteva amenzi de o mie de lei.

Situația lui Gheorghe Sava este împărtășită și de soția acestuia, care la fel a fost dată afară de la societatea amintită. Aflați în pragul pensiei și nevoiți să apeleze la mila copiilor lor, soții Sava continuă să se judece cu "Moldoforest" S.A. **(Ovidiu SCUTELNICU)**

UNIC DISTRIBUITOR
ÎN JUDEȚUL
IAȘI
AL PRODUSELOR
Miraj
COSMETICS
BUCUREȘTI

2R
TĂTĂRAȘI 38
6600 IAȘI, ROMANIA
40-(0)32-221.836
DEPOZITE EN GROS
Sărărie 143
Împăcării 2A, bl. 907

NORD EST
GROUP
Reprezentant exclusiv pe
MOLDOVA
STICKER AND SIGN

STICKER AND SIGN

- AUTOCOLANTE PUBLICITARE
  - Din PVC
  - Decupaj după forma dorită
- ETICHETE AUTOCOLANTE
  Suport: Hîrtie, PVC transparent,
  Metalizat aur și argint, Aluminiu, Fluorescent etc
- FIRME LUMINOASE
  Neon, Litere spațiale, Casete luminoase,
  Copertine, Prolite, Chain Sign etc.

PRODUSE PENTRU TOATE EXIGENȚELE

NOU !!! Numai noi vă putem oferi:

- autocolante cu impresie de fotografie
- autocolante dublă față
- etichete autocolante în rulouri

Nu ezitați să ne contactați !
Tel. 032-211570

ComputerLand
Center Iași

Doriți să comunicați simplu și rapid?

Singura soluție este ComputerLand Center Iași!

vinde și închiriază pe frecvențele proprii
stații radio MAXON
la cele mai avantajoase prețuri.

Bd. Ștefan cel Mare și Sfânt, bl. B2, 6600 Iași
telefon: 32-116651; 116772; 117300; fax:32-117956

ATENȚIE AUTOMOBILIȘTI !

PREMS
Unicul reprezentant pe Moldova
vinde prin
magazinul de piese auto
din Iași, str. Sf. Lazăr nr. 76
tel. 032-231033, fax: 032-230954

- **arbore cotit** pentru: **DACIA** 1300, 1400; **LADA** 1500; **ARO** D 127; **SAVIEM** 135 HP; RABA 215 HP.
- **ax cu came** pentru: **OLTCIT**, stînga, dreapta.
- **set motor** pentru: **DACIA** 1300, 1400; **LADA** 1500; **ARO** D 127; **SKODA**
- **cuzineți** • **pivoți** • **bielete direcție** • **inele sincron**

Pentru comenzi en gros apelați la depozitul de la aceeași adresă.
Prețurile producătorului!
Facilități de plată !

luni-vineri 8,oo-19,oo; sîmbătă, duminică 8,oo-14,oo

INSTITUTUL EUROPEAN PENTRU
COOPERARE CULTURAL ȘTIINȚIFICĂ IAȘI

str. Cronicar Mustea nr. 17
6600, Iași
tel. 032/127311
fax. 032/ 230197

Institutul European Iași dispune de o tipografie modernă cu posibilitate de tipar clasic și offset și de o dotare cu tehnică de calcul specifică activităților de editare, grafică și reclamă computerizate.

Serviciile oferite de Institutul European Iași prin departamentele de profil sînt:

- grafică publicitară
- imprimare tipografică (formulare tipizate, etichete pentru ambalaje individuale și colective în 1-6 culori, autocolante, prospecte, pliante și mape publicitare, cataloage de produse, calendare, broșuri, cărți, ecusoane și alte tipărituri plastificate pînă la format A3 etc).

MONITORUL NAȚIONAL

A fost suplimentat bugetul ANP

Logistica ce se va susține pentru accelerarea privatizării va fi finalizată cu 14 miliarde lei

Bugetul Agenției Naționale pentru Privatizare a fost suplimentat, sîmbătă, cu 14 miliarde lei, în vederea finanțării operațiunilor logistice legate de aplicarea Legii pentru accelerarea privatizării. Suma a fost apreciată drept maximală de către șeful Executivului, Nicolae Văcăroiu, și va fi gestionată de către Secretariatul Național și secretariatele județene, constituite pentru urmărirea aplicării legii. Secretariatele vor cuprinde reprezentanți ai Ministerului Finanțelor, Secretariatului General al Guvernului, DAPL, Ministerului de Interne, FPS, FPP-urilor, ARD, CNS, Băncii Naționale.

Bucurestiul cere denuntarea Pactului Ribbentrop-Molotov

În negocierea Tratatului româno-ucrainian rămîn de soluționat “probleme de principiu”

În negocierea Tratatului politic de bază româno-ucrainian au rămas în suspensie “cîteva probleme de principiu”, care necesită un dialog direct la “nivel corespunzător”, a declarat ministrul român de Externe, Teodor Meleșcanu. Unul dintre subiectele abordate în cursul primirii, sîmbătă, de către președintele Ion Iliescu a premierului ucrainian, Evheni Marciuk, l-a constituit identificarea soluțiilor pentru un astfel de dialog la nivel de miniștri de Externe, care să netezească, apoi, calea negocierilor la nivel de experți. Teodor Meleșcanu a caracterizat drept “foarte bune” cele două runde de convorbiri, la nivel de experți, desfășurate pînă în prezent. La rîndul său, premierul Marciuk , citat de REUTER, a afirmat că Tratatul politic de bază “a fost adus de către experți într-o fază foarte apropiată de finalizare”. România dorește ca Tratatul româno-ucrainian să conțină o clauză de denunțare a Pactului Ribbentrop-Molotov. Bucureștiul vede această clauză drept o reparație morală, insitînd asupra faptului că ea nu implică nici un fel de pretenții teritoriale asupra Ucrainei.

Legea învătămîntului provoacă tensiuni

UDMR pregătește “noi și neobișnuite” manifestări de protest ale maghiarimii

Consiliul Reprezentantilor UDMR a hotărît, sîmbătă, înființarea unei comisii speciale, însărcinată cu stabilirea mijloacelor prin care minoritatea maghiară va încerca să contracareze efectele Legii învățămîntului, recent adoptată de Parlamentul României. În cadrul dezbaterilor, liderii UDMR au prefigurat o parte din acțiunile care ar urma să aibă loc în acest sens. Episcopul Laszlo Tökes, președintele de onoare al UDMR, a afirmat că Legea învățămîntului, așa cum a fost ea adoptată de Parlament, reprezintă: “o provocare la adresa Tratatului de bază româno-ungar, lansată de cei care nu doresc semnarea acestui document”. Tökes a cerut să se depășească faza declarațiilor, pe care Guvernul știe să le contracareze, și să se treacă la acțiuni “noi și neobișnuite”. El s-a adresat Bisericii reformate, solicitîndu-i să-i informeze pe credincioși despre prevederile Legii învățămîntului, în cadrul unei “duminici a școlilor”, în care predicile preoților să fie axate pe acest subiect. Președintele executiv, Takacs Csaba, a evocat posibilitatea unui marș de protest al clericilor maghiari și le-a cerut juriștilor formațiunii sale politice să studieze posibilitatea unei “refugieri a școlilor maghiare în biserici”. Președintele Marko Bela le-a cerut maghiarilor să reînvie spiritul de solidaritate manifestat cu ocazia adunării celor 500.000 de semnături pentru inițiativa legislativă, privind învățămîntul în limbile minorităților. CRU a mandatat grupurile parlamentare ale UDMR să inițieze, în săptămîna 3-9 iulie, o întîlnire cu președintele Ion Iliescu, pentru a-i explica acestuia motivele nemulțumirilor, cu privire la Legea învățămîntului și a-i cere să refuze promulgarea acestui act normativ.

Ieșeanul Vasile Botezatu practică una dintre cele mai ingrate meserii din oraș. Probabil că foarte puțini oameni ar fi dispuși să schimbe locul de muncă cu acela al lui Vasile Botezatu. În fiecare zi ar fi puși în situații care i-ar aduce în pragul nebuniei.

“Taximetristul” morților

Vasile Botezatu este șofer pe Salvarea numită “Morga”; meseria sa constă în transportul persoanelor decedate din cauze suspecte (sau al celor care au murit în spitalele ieșene) la morga de la “Sfîntul Spiridon”. Vasile Botezatu (57 ani) este un om cu un curaj și un sînge rece ieșite din comun. Să ai de-a face în fiecare zi cu trei-patru-zece morți, să-i atingi pentru a-i pune pe targă, să-i transporți prin oraș, ținîndu-ți respirația cît mai mult timp posibil, nu e lucru ușor. Probabil că ieșenii care și-ar dori să schimbe locul cu Vasile Botezatu (dacă ar exista vreunul) pot fi numărați pe degete.

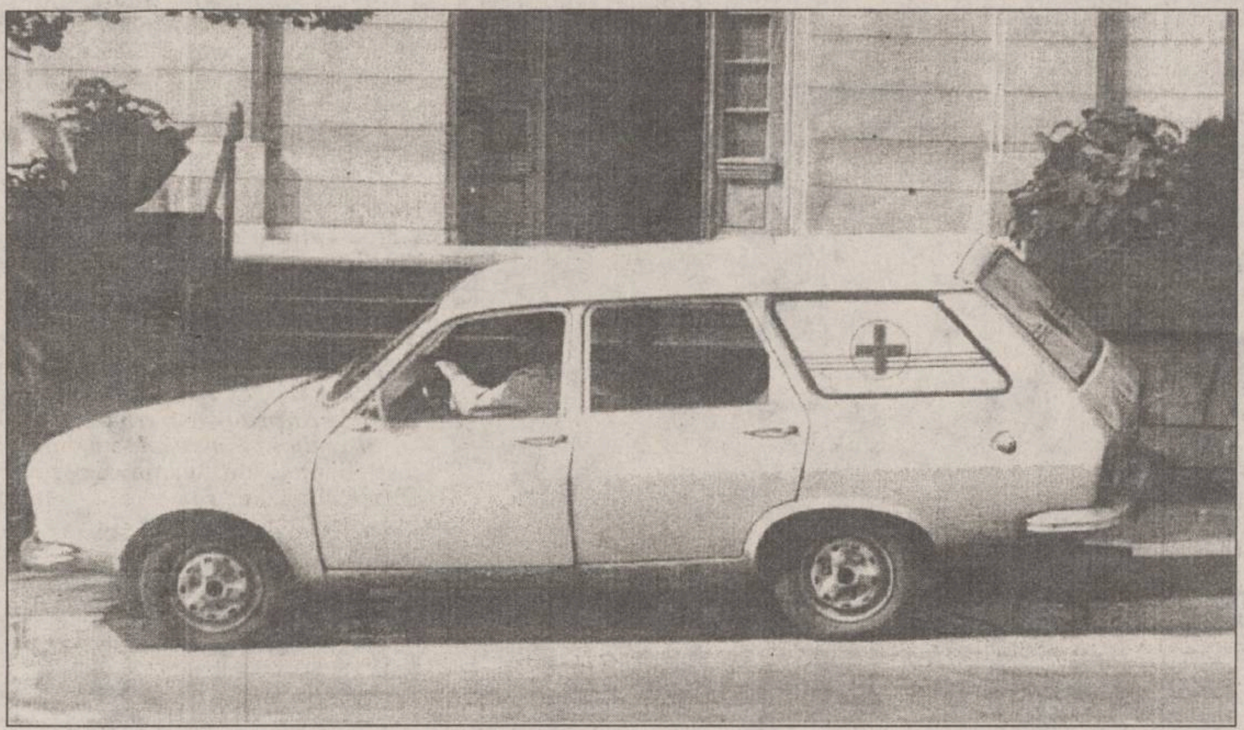

Cu această mașină sînt cărate la morgă toate cadavrele omenești din Iași

■ *“Toată lumea mă privește cu suspiciune”*

Vasile Botezatu este căsătorit și are doi copii. De zece ani lucrează ca șofer pe Salvare, iar din 1990 “face morga”.

“Din cauza unor probleme de familie am fost nevoit să fac numai ture de zi. Acest post era singurul liber în acel moment. Singurul care-mi oferea posibilitatea să lucrez numai între 7 și 15. Știam ce mă așteaptă, adică bănuiam că e puțin mai sinistru.

Cel care fusese înaintea mea ieșise la pensie. Lucrase o viață întreagă pe “morga”. Mi-aduc aminte că și eu îl priveam cu suspiciune. Cred că mă feream de el. Acum, aceasta mi se întîmplă mie”, povestește Vasile Botezatu.

Dacă o persoană e găsită decedată pe stradă, în canale, spînzurată în pădure sau înecată în “Ciric”, dacă un bătrîn este descoperit mort de către vecinii alertați de miros, este chemată Salvarea. Cadrele medicale de la “Salvare” constată decesul și cheamă poliția și Parchetul, iar procurorul, ajuns la fața locului, cheamă “morga” (ce deservește numai orașul Iași și împrejurimile). Vasile Botezatu coboară calm din mașină, cîteodată își pune mănușile (cînd le are; de obicei se roagă pe la spitale să i se dea și lui o pereche de mănuși, pentru că, deși ar trebui să primească de la Stație atît mănuși, cît și mască, din lipsă de fonduri, acestea nu sînt de găsit) apoi, coboară targa și se apropie de mort.

Se roagă de cei din jur să-l ajute. Cînd cadavrul este într-o stare avansată de descompunere nici măcar o sticlă cu vin nu mai este convingătoare. Și face treaba singur. *“De așezat pe targă e mai simplu. De multe ori, însă, nici la transportul tărgii la mașină nu mă ajută nimeni. Dacă omul e pe stradă sau locuiește la parter e mai ușor. Pur și simplu tîrîi targa pe pămînt. Etajele, însă, nu le pot coborî singur.''*

■ *“Primul caz a fost cel al unui tînăr spînzurat”*

''Și nici din canale nu-i pot scoate fără ajutor”, afirmă Vasile Botezatu. După ora 15,00 dacă se ivește vreun asemenea caz, “morga” - o mașină Dacia “Break” cu numărul de înmatriculare 32-IȘ-144 - este condusă de vreunul din șoferii de serviciu pentru urgențe. *“Deseori, însă, aceștia nu fac nici o ispravă. Se duce unul, se întoarce și spune că n-a putut s-o facă. Se duce al doilea. La fel. Sînt mai tineri și nu sînt așa tari din fire. Dacă se întîmplă să fiu prin sediu - mai repar mașina - mă duc eu, și rezolv. Dacă nu, atunci cadavrul este ridicat a doua zi. Acasă nu mă sună”*, spune V.B.

Cel mai greu s-a obișnuit cu mirosul. Vara, cel puțin, este un coșmar cînd trebuie să transporte și cîte zece cadavre pe zi. După fiecare transport se întoarce la sediu și spală mașina și targa, apoi le stropește cu formol și cu clor. Dar mirosul rămîne. Se impregnează și în haine. În fiecare zi cînd ajunge acasă, prima dată se oprește la baie. Vasile Botezatu n-a fost niciodată bolnav, și nici n-a avut nevoie de antivomitive sau de alte întăritoare. Nu bea și nu fumează. Respiră adînc și merge înainte. Dar nu mănîncă înainte de a pleca în cursă. Primul caz a fost cel al unui tînăr găsit spînzurat în pădurea de lîngă Ciric.

“Am avut o senzație ciudată cînd l-am atins. O dorință de respingere, de refuz. Apoi, însă, am pus fermoar gîndurilor și mi-am făcut treaba. După aceea, treptat, m-am obișnuit. Mă prefac într-un automat conștiincios. Nu mă gîndesc niciodată la munca mea și nici nu-i visez noaptea. Atît doar că filmele de groază de la televizor nu pot să le urmăresc. Se apropie prea mult de ceea ce văd eu zilnic”, povestește Vasile Botezatu. Și în cinci ani de zile, șoferul de pe “morgă” a văzut destule. Lucruri, care povestite doar îți provoacă rău fizic. Dar Vasile Botezatu vorbește calm și detașat. Ochii albaștri privesc în gol, dar parcă se oglindesc în ei toate ororile pe care le-a văzut acest om. A cules de pe străzi zeci de “boschetari” decedați de frig sau din cauza alcoolului.

■ *Întîmplări pe care nu le poate uita*

Odată, într-un canal, a fost găsit un om pe care moartea la prins dormind pe-o conductă ce transporta apa caldă. *“Era negru cînd l-am ridicat de sub plapumă. Nu mai avea carne pe el”*, își amintește Vasile Botezatu. Nu demult, a avut de adunat resturile unui bărbat ce căzuse de la etajul zece. Supărat pe “telecablu”, acesta urcase pe bloc cu gîndul să taie cablul. S-a dezechilibrat și a căzut.

“Dar cel mai greu este în cazul cadavrelor intrate în putrefacție; de multe ori, sînt oameni singuri, bătrîni sau alcoolici. Unii sînt descoperiți foarte tîrziu, cînd deja colcăie de viermi. Pe aceștia îi iau și îi învelesc într-un nailon, altfel se umple mașina de viermi. Anul trecut, de Paște, am fost anunțat să merg să ridic un cadavru din Nicolina I. S-a descoperit că murise de pe la Crăciun. Era negru și umflat și murise într-o poziție nefirească: l-am găsit în baie, în picioare, rezemat de un perete”, povestește, cu aceeași liniște ca de pe altă lume, Vasile Botezatu. El ne-a mai relatat și o întîmplare macabro-hilară. Transporta un cadavru descompus găsit în zona Zimbru. Era vară. Într-o intersecție, un polițist dirija circulația. Șoferul a oprit cu “morga” în dreptul lui. Acesta a strîmbat întîi din nas. Apoi, o pală de vînt a purtat mirosul cumplit drept spre polițist. A început să alerge, în timp ce vărsa. *''De atunci, de cîte ori mă vede fuge”*, adaugă Vasile Botezatu. Și totuși, acest om nu are inima de piatră. Ne-a spus că a avut o copilărie nefericită, un tată vitreg, care-i aplica pedepse corporale dure. A întîlnit suferință toată viața. Aceasta la călit, l-a înăsprit, l-a făcut să nu mai simtă durere, scîrbă, oroare. Dar atunci cînd vorbește despre familia lui sau despre purtarea oamenilor față de persoana sa - *“probabil că instinctiv se comportă astfel. Nu știu cum nu fugiți dumneavoastră. Oamenii se feresc să mă atingă, să îi ating, să le dau mîna. Nu-mi prea vorbesc. Fug de mine”* - zîmbește, dar lacrimi îi mijesc în colțul ochilor. E, în fond, un om foarte singur.

■ *“După mine nu mai există nimeni”*

Ne-a mărturisit că n-a mai povestit nimănui, niciodată despre munca lui. Pentru că nu l-a întrebat nimeni, niciodată. Iar munca este bineînțeles, prost plătită: 126.000 lei salariu de bază, plus un spor de toxicitate de 25%. În timp ce personalul medical din spitale care lucrează cu cadavre primește acest spor de 100%.

Omul ne-a relatat cum, el singur, strînge bucățile ce mai rămîn din accidentații de tren: mîini, picioare, creieri; cum culege oamenii tăiați de tramvai, călcați de mașină, pe cei arși în incendii. L-am întrebat, firește, de ce o face, de ce nu renunță la așa o slujbă. *“Dar din ce să trăiesc? Ce meserie să mai fac la vîrsta mea? Nu trebuie să duc o pîine copiilor mei? Cineva trebuie să facă și munca asta. Dacă n-o fac eu, cine s-o facă? După mine nu mai este nimeni. Eu sînt ultimul om”*, încheie, abătut, șoferul vasile Botezatu. **(Gynella PARFENIE)**

Studenții protestează împotriva creșterii tarifelor de cazare

■ *în perioada verii ei sînt nevoiți să plătească 1000 de lei pe zi pentru un pat în căminele studențești*

Chiria impusă studenților de la universitățile ieșene pe perioada vacanței, de 1000 lei patul/noapte în căminele studențești, a creat mari nemulțumiri în rîndul studenților ieșeni. În plus, printr-un ordin al ministrului Învățămîntului, de la mijlocul lunii iunie se mărește chiria în căminele studențești și pentru perioadele sesiunii și practicii. Într-un comunicat al mișcării de protest a studenților de la Universitatea de Medicină și Farmacie Iași, aceste noi reglementări sînt considerate *“ilegale și neconstituționale”*, iar studenții se consideră *“șantajați și jefuiți de Ministerul Învățămîntului”*, deoarece, în cazul în care nu plătesc anticipat chiria, sînt evacuați. Situația este dramatică pentru studenții care muncesc în Iași, pentru orfani și mai ales pentru familiști, care, de regulă, nu au altă casă decît camerele închiriate în cămin. Studenții motivează revolta împotriva măsurilor Ministerului Învățămîntului și prin faptul că, pe timpul vacanței, apa caldă este oprită. De altfel, în comunicat se subliniază: *“Domnul ministru al Învățămîntului plătește, în astfel de condiții, o chirie mărită de trei ori pe timpul vacanței?”*.

Filip Panait, unul din liderii studenților de la UMF

Filip Panait, student la U.M.F., care face parte din Comitetul de Coordonare al mișcării de protest, ne-a declarat că pentru soluționarea acestei cauze vor fi înaintate proteste Guvernului, Parlamentului, Președinției României și Ligii pentru Apărarea Drepturilor Omului. **(Simona ARADEI)**

Directorul Bibliotecii Centrale Universitare Iași critică Legea învățămîntului

■ *el afirmă că noua lege nedreptățește personalul care lucrează în biblioteci*

Noua Lege a învățămîntului adoptată de Parlament a nemulțumit încă o categorie de salariați, bibliotecari din învățămînt. Într-un interviu acordat cotidianului nostru de *Corneliu Stefanache*, directorul Bibliotecii Centrale Universitare “Mihai Eminescu” Iași, acesta ne-a declarat: “Articolele din Legea învățămîntului, privitoare la bibliotecile din învățămînt, nedreptățesc încă o dată personalul care lucrează în aceste instituții. Bibliotecile încă mai sînt privite ca ceva auxiliar învățămîntului, iar bibliotecarii nu sînt considerați nici măcar personal auxiliar, cum sînt laboranții.” In mod normal, așa cum se întîmplă în tot Occidentul, ar fi trebuit ca bibliotecarilor să le fie asimilate gradele la fel ca și cadrelor didactice, în funcție de complexitatea și importanța lucrărilor efectuate. Acest lucru li s-a refuzat, însă, bibliotecarilor de către Camera Deputaților. Anterior, Senatul adoptase alineatele privitoare la asimilarea gradelor pentru bibliotecari, precum și cele privitoare la statutul bibliotecarilor. Aceste alineate fuseseră introduse în proiectul de lege în urma insistențelor Asociației Bibliotecarilor din Invățămînt, din România. *“Inițial proiectul Legii învățămîntului nu făcea decît să preia prevederile din vechea lege a învățămîntului. A trebuit să intervenim pentru a se recunoaște că în actualele condiții, avem și alte drepturi”*.

Dacă situația materială a bibliotecilor universitare s-a îmbunătățit considerabil în ultimii ani, atît prin ajutor de la buget, cît și prin contactarea unor instituții din străinătate, în schimb, situația bibliotecarilor s-a degradat continuu. Salarizarea a scăzut de la an la an în raport cu alte categorii sociale, iar răspunderea a crescut. *“Dacă în conformitate cu normele UNESCO, un bibliotecar răspunde de 15000 de volume, la noi un bibliotecar răspunde de 30000 volume''*, ne-a precizat Corneliu Stefanache. Bibliotecarii sînt o categorie socială care nu poate face apel la acțiuni sindicale în forță, deoarece sînt foarte puține (cîteva mii în întreaga țară).

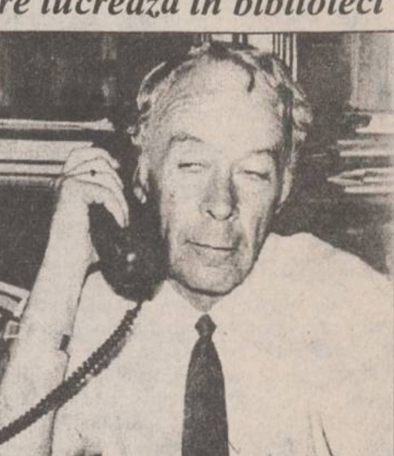

Corneliu Ștefanachi, directorul B.C.U. Iași

In timp ce bibliotecile universitare au mai beneficiat de fonduri fie de la buget, fie prin eforturi personale, bibliotecile din învățămîntul preuniversitar, sînt într-o situație gravă. In unele după 1990 nu a mai intrat nici o carte, inspectoratele județene școlare preferînd să folosească altfel fondurile. **(S.A.)**

A APĂRUT

NORD-EST MAGAZIN
săptămînal de informație științifică
300 LEI
Anul 1 ■ nr. 17 ■ 29iunie-5 iulie1995 ■ 16 pagini
Lumea acum 200 de milioane de ani
IMPERIUL DINOZAURILOR pag. 7-10
Ediție specială
"PLĂMÎNUL VERDE AL TERREI" este amenințat cu dispariția pag. 13
Automobilele monovolum pag. 9
Manipularea mentală și organizațiile oculte pag. 6
Cele 3000 de dosare ale reîncarnării pag. 14

E timpul să schimbați aerul...
AER CONDIȚIONAT
○ instalații de fereastră ○ splituri și instalații centrale de climatizare ○ sisteme de ventilație
○ instalații de umidificare sau dezumidificare a aerului
Service în garanție și postgaranție
HOLDING sab
INTERSAB TRADING SRL
TEL./FAX 032/14.64.22

EN GROS, EN DETAIL CU PLATA ÎN RATE
TV COLOR
-NEI
-ROYAL
-PLATINIUM
-GOLDSTAR
-GRUNDIG
-THOMPSON
-SHARP
-SANYO
-PRIMA
-AUDISONIC
combine muzicale radiocasetofoane, case de bani
Cu adevărat, cele mai mici prețuri din Iași!
TEL./ FAX: 21.31.30, 21.31.22
SC DIVAS IMPEX SRL
Str. G. Ureche nr. 3, bl. W. Mărăcineanu-parter
(in spatele Tribunalului, deasupra magazinului TOP MODA)
Program: 9.oo - 17.oo, sîmbătă 9.oo - 12.oo
OJT TRIBUNAL Str. G. Ureche
Reprez. Electronica TOP MODA
DIVAS IMPEX Bl. W. Mărăcineanu
Str. Sf. Lazăr (fosta 7 Noiembrie)

ELVILA
mobilă nobilă
Extrem de avantajos
PLATA ÎN RATE
Expoziție
etajul I al magazinului
SUPERCOPOU
tel. 032/11.22.20, 211014
ELVILA international
Depozit: Str. Grăniceri nr. 3-9 depozite COMAT
(În spatele Unității de Grăniceri Manta Roșie)
PROGRAM DEPOZIT: zilnic 9.00-17.00, sîmbăta 9.00-13.00.

STAYER
electropompă
PI 800
Putere 800 W
Debit 5mc/h
Greutate 4,8 kg
NOU
STOC LIMITAT
ALFA CIVIC
Șos. Națională 198, bl. B, sc. A, et. 7, ap. 26
CP 765, CP 3
6600 Iași, România
Tel./Fax (40)-32-13.76.13
unelte ■ scule ■ dispozitive ■ accesorii ■ aparate electrice ■ instalații ■ adezivi ■ coloranți ■ abrazivi

SUCCESUL AFACERILOR dumneavoastră
prin
TINERETUL LIBER
Pentru reclame și anunțuri de mică publicitate vă puteți adresa
Companiei de Publicitate
NORD-EST
6600 Iași, str. Smîrdan, nr. 5
tel. 032/17.25.57, fax: 032/14.45.77

MONITORUL EXTERN

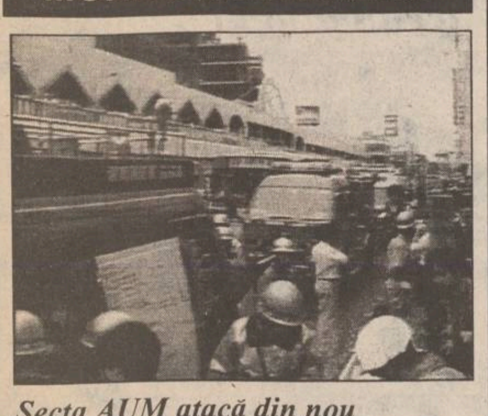

Secta AUM atacă din nou

În metroul orașului Yokohama au fost lansate gaze toxice

Cel puțin 27 de persoane au avut de suferit de pe urma inhalării unor misterioase gaze toxice, lansate ieri în metroul orașului Yokohama, situat la 30 km de Tokyo. Toți cei afectați au fost transportați la spital, dar medicii consideră că starea sănătății lor nu este îngrijorătoare. Victimele atacului se plîng de dureri de gît și ochi. Poliția a făcut, deja, investigații, dar nu a găsit materiale sau obiecte "suspecte". Purtătorul de cuvînt al poliției a refuzat să facă vreo apropiere între acest ultim incident și atacul cu gaz sarin, lansat de secta Aum Shinri Kyo în metroul din Tokyo, atac soldat cu 11 morți și peste 5.500 de răniți. Atacul de la Tokyo, din 20 martie, a fost urmat de incidente de același gen, în stații de metrou sau magazine din mai multe localități nipone. Nici unul dintre aceste incidente ulterioare nu a fost legat, în mod oficial, de activitatea sectei Aum. Spre deosebire de cazurile anterioare, incidentul de ieri, de la Yokohama, s-a bucurat de prea puțină atenție din partea mass-mediei.

Acuzat de spionaj

Un ziarist rus acreditat la Londra a fost obligat să părăsească Marea Britanie

Alexandr Malikov, ziarist al televiziunii ruse, acreditat la Londra, a părăsit vineri Marea Britanie, fiind acuzat de spionaj, consemnează Reuter. Oficialitățile britanice îl avertizaseră încă din luna ianuarie asupra acuzațiilor ce i se aduc, precum și asupra faptului că prezența sa este o amenințare la adresa securității statului. Serviciile de Informații de la Moscova au negat că Malikov ar fi fost vreodată angajatul lor sau că ar fi colaborat cu el. Însă toate aceste argumente au fost respinse, Malikov fiind obligat să părăsească Marea Britanie pe data de 30 iunie.

După masacrarea, săptămîna trecută, a 17 fermieri

Zece polițiști din Mexic au fost acuzați de crimă

În Mexic, zece polițiști, printre care și doi ofiteri, au fost acuzați de crimă și de abuz de autoritate în incidentul de miercuri, cînd două autobuze, în drum spre un miting, au fost oprite, iar 17 dintre fermieri au fost uciși. Poliția, sprijinită de guvernator, a afirmat că a deschis focul la atacul fermierilor.

În Rusia

Doi teroriști au capturat un avion de pasageri IL 62

Vineri, la ora 21.25, ora Moscovei, doi teroriști au capturat avionul IL 62 pe aeroportul din Norilsk, care efectua cursa Irkutsk-Moscova. Amenințînd că vor arunca avionul în aer, teroriștii i-au cerut pilotului să facă o escală pe aeroportul din orașul Norilsk. La bordul avionului se aflau 174 de pasageri, dintre care nouă copii și zece membri ai echipajului. Pe aeroport, un grup de comandă al orașului Norilsk, din care au făcut parte 15 milițieni și doi lucrători de securitate, a reușit în cîteva secunde să-i imobilizeze pe teroriști. Ei nu aveau asupra lor nici un fel de material exploziv. Niciunul din pasageri nu a fost rănit.

În pofida opozitiei sindicatelor

Guvernul ungar a aprobat planul de privatizare a sectorului energetic

Guvernul ungar a anunțat că a aprobat planul de privatizare a companiilor energetice în ciuda opoziției puternice a sindicatelor, informează Reuter. Majoritatea acțiunilor companiilor de furnizare și distribuție a petrolului și gazului, ca și ale unei firme care deține aparatura de retransmitere a programelor TV, va începe să fie vîndută spre sfîrșitul acestui an, a declarat ministrul Privatizării, Tamas Suchman. Sindicatele ungare, care au contribuit la venirea la putere a socialiștilor anul trecut, se opun cu tărie vînzării acțiunilor companiilor din sectorul energetic, în special ale firmelor de electricitate, temîndu-se de reducerea numărului de locuri de muncă. Sindicatele, reprezentînd angajații companiilor de electricitate, au chemat deja la declanșarea unei greve. Dar guvernul are nevoie de veniturile obținute din privatizare pentru reducerea uriașului deficit bugetar, care a ajuns anul trecut la 8% din produsul intern brut.

Criza politică din Rusia a luat sfîrșit

Guvernul Cernomîrdin a supraviețuit votului de neîncredere al Parlamentului

■ *președintele Boris Elțîn a fost nevoit să-i "sacrifice" pe miniștrii Apărării și de Interne*

Criza ostaticilor de le Budennovsk a însemnat, practic, o considerabilă întărire a poziției premierului Viktor Cernomîrdin

Guvernul rus a supraviețuit moțiunii de neîncredere dezbătută, sîmbătă, de Camera Inferioară a Parlamentului. 193 de deputați au susținut moțiunea, 112 au votat împotriva ei, iar 48 s-au abținut. Pentru a fi adoptată, moțiunea de neîncredere avea nevoie de votul favorabil din partea a 226 deputați.

În cazul adoptării moțiunii de neîncredere, ***președintele Boris Elțîn ar fi fost nevoit să demită guvernul sau să dizolve Parlamentul și să convoace alegeri anticipate.*** Anterior, liderul rus se declarase mai dispus să recurgă la dizolvarea Parlamentului decît să renunțe la cabinetul Cernomîrdin. Pentru a crea premisele unui compromis între guvern și Parlament, vineri, ***Elțîn a demis patru înalți responsabili. Viktor Erin, ministrul de Interne, Nikolai Egorov, ministrul Naționalităților, Serghei Stepașin, șeful serviciilor federale de securitate, și Evgheni Kuznețov, guvernator al regiunii Stavropol,*** au fost eliberați din funcție ca urmare a lipsei de coordonare și organizare demonstrată în cazul atacului lansat de un grup de teroriști ceceni asupra orașului Budennovsk, din sudul Rusiei.

În sprijinul moțiunii au votat, sîmbătă, reprezentanții opoziției intransigente, comuniștii lui Ghenadi Ziuganov, liberal-democrații lui Vladimir Jirinovski, membrii fracțiunii Partidului Democrat al lui Serghei Glaziev. Împotriva moțiunii, deci în favoarea Guvernului, s-au pronunțat, între alții, deputații din partea Opțiunii Rusiei ai lui Egor Gaidar, ai Partidului Unității și Concordiei Rusiei, ai unor grupări parlamentare. Grigori Iavlinski, unul din conducătorii Grupului Iabloko, care anterior votase împotriva guvernului, a propus amînarea votului de sîmbătă.

Ca răspuns la respingerea moțiunii de neîncredere, ***premierul Cernomîrdin a retras, la rîndul său, propria cerere cu privire la acordarea unui vot de încredere în guvern***. Insistînd asupra necesității unui dialog mai strîns între guvern și Duma de Stat, inclusiv asupra creării unui mecanism de avertizare la timp în legătură cu potențialele pericole la adresa stabilității politice, premierul a confirmat că pe 19 iulie va prezenta în fața Dumei o amplă informare cu privire la situația social-economică a țării și la măsurile legislative ce ar trebui luate pînă la alegerile din decembrie. Viktor Cernomîrdin a subliniat importanța reglementării pașnice a conflictului cecen și necesitatea adoptării de urgență a unei legi în acest sens, lege care, a spus premierul, trebuie să stabilească o linie unică de acțiune, a președintelui, a celor două Camere ale Adunării Federale, a guvernului și a celorlalte organe federale, în vederea reglementării crizei cecene. Cît privește rezolvarea pe cale constituțională a actualei crize intervenite între executiv și legislativ, premierul Cernomîrdin a apreciat că acest lucru a demonstrat capacitatea centrului federal de a lua decizii responsabile.

Bătălia pentru fotoliul de lider al Partidului Conservator

■ *John Major este favorit în sondajele de opinie pentru funcția de președinte al Partidului Conservator*

Cei doi candidați care participă la cursa electorală pentru a obține funcția de conducător al Partidului Conservator, aflat la guvernare în Marea Britanie - primul ministru, John Major, și fostul ministru John Redwood - au avut un sfîrșit de săptămînă agitat, desfășurîndu-și campaniile electorale. Dintr-un sondaj de opinie efectuat între membrii Partidului Conservator, a rezultat că Major se bucură de o majoritate covîrșitoare. Cu toate acestea, 40% dintre cei chestionați consideră că Major nu va fi susținut de peste o sută de parlamentari conservatori, cifră care ar reprezenta o victorie prin care autoritatea sa ar primi o confirmare.

Agentia Reuter prezintă portretele celor doi candidați la conducerea Partidului Conservator britanic, John Major și John Redwood, pentru alegerile ce vor avea loc mîine, 4 iulie.

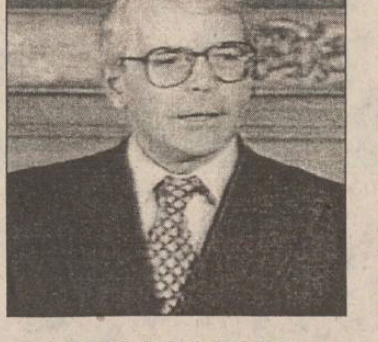

JOHN MAJOR

52 de ani (născut - 29 februarie 1943)

■ BIOGRAFIE - Fiul unui artist de circ și al unei balerine; era cît pe ce să fie ucis în timpul celui de-al doilea război mondial, în timpul bombardamentelor germane. A renunțat la școală la 16 ani, fiind neangajat o perioadă de timp; după - cîteva slujbe temporare; autodidact, va intra în domeniul bancar și va lucra în Nigeria, unde a avut un accident grav, fiind aproape de a-și pierde un picior, precum și în Hong Kong.

■ POLITICĂ - A intrat în politică pe plan local, în Brixton și Lambeth, lîngă Londra; a devenit președinte al asociației conservatoare locale în 1970. S-a mutat la Huntingdon, în centrul Angliei, după ce a devenit candidat al Partidului Conservator, în 1977. Intră în Parlament în 1979. A fost șef de cabinet în guvern în 1984-1985, ministru al Securității Sociale în 1985-1987, secretar-șef al Trezoreriei în 1987-1989, ministru de Externe în 1989, ministru de finanțe (Cancelar al Eșichierului) în 1989-1990, premier din 1990, după Margaret Thatcher.

■ PORECLĂ - "Grey Man", pentru atitudinea sa calmă

■ CARACTER - liniștit, calm, dar cu ambiție de fier; nu savurează manevrele politice, dar are legături cu alegătorii de rînd și este lăudat de colegii de cabinet pentru îndemînarea sa în domeniul diplomatic

■ SLOGAN - "Conservatorism cu simțul realității"

■ CEA MAI MARE REALIZARE POLITICĂ - Procesul de pace din Irlanda de Nord, după 25 de ani de conflicte sîngeroase și reducerea inflației la cea mai scăzută rată din ultimii 20 de ani

■ PASIUNI - Grădinăritul, romanele lui Anthony Trollope, cricket-ul

■ FAMILIE - căsătorit cu Norma în 1970, care l-a încurajat să convoace alegeri pentru conducerea partidului. Au un fiu și o fiică

■ INEDIT - În tinerețe a fost votat ca cea mai tînără speranță a cricket-ului londonez

JOHN REDWOOD

44 de ani (născut - 15 iunie 1951)

■ BIOGRAFIE - fiul unui contabil și al unei vînzătoare. Foarte inteligent și precoce, obține o bursă la Universitatea Oxford la vîrsta de 16 ani. Poreclit "Pacostea" la facultate, a absolvit, cu merite deosebite, și colegiul "Fellow of All Souls". În 1973 intră la banca comercială Robert Fleming. Se mută la Rothschild în 1977

■ POLITICĂ - La 22 de ani este cel mai tînăr membru al Consiliului local din Oxford. Nu reușește să intre în Parlament la alegerile din 1982. Șeful echipei de strategie a biroului premierului Margaret Thatcher între 1983-1985. Este ales membru al Parlamentului în 1987. Va deține pe rînd funcțiile de: adjunct al ministrului industriei în 1989-1992, adjunct al ministrului mediului între 1992 și 1993, secretar pentru Țara Galilor din 1993 pînă în iunie 1995, cînd a demisionat din guvern.

■ PORECLĂ - "Vulcanianul", după personajul Spock din serialul Star Trek

■ CARACTER - Înainte de a-și anunța candidatura era considerat glacial, cu o mare stăpînire de sine, în parte din cauza privirii pătrunzătoare. Foarte inteligent, părea arogant și indiferent la problemele oamenilor de rînd. De la depunerea candidaturii, a arătat un deosebit simț al umorului. Considerat, încă, puțin stîngaci în comportament.

■ LINIE POLITICĂ - Situat mai la dreapta lui Major, are opinii clare în privința rolului-cheie al familiei și responsabilității individuale. Crede că integrarea Marii Britanii în Uniunea Europeană a mers îndeajuns de departe, fiind hotărît, în cazul în care este ales, să convoace un referendum referitor la sporirea legăturilor cu UE. Este împotriva unei monede europene unice, dorind, de asemenea, și limitarea puterilor Curții Europene. Dorește reducerea imediată a impozitelor cu cinci miliarde lire sterline (7,5 miliarde dolari)

■ SLOGAN - "Nici o schimbare înseamnă nici o sansă"

■ CEA MAI MARE REALIZARE POLITICĂ - Impunerea figurii sale, ca urmare a candidaturii împotriva lui Major.

■ PASIUNI - Sporturi nautice, cricket, piesele lui Shakespeare.

■ FAMILIE - Căsătorit cu Catherine în 1974. Ea este director executiv la compania aviatică British Airways. Au un fiu și o fiică.

■ INEDIT - Anul trecut a declarat că i-ar place să fie Mister Blobby, un personaj al emisiunilor de televiziune pentru copii.

În cursul zilei de sîmbătă

Peste 30 de supraviețuitori au fost scoși de sub ruinele magazinului prăbușit la Seul

■ *au fost emise mandate de arestare împotriva a patru dintre managerii magazinului sud-coreean*

Bilanțul morților preconizat de autorități în urma colapsului clădirii din capitala sud-coreeană, Seul, depășește cifra de 200. Lucrînd în timpul nopții, pe timp de ploaie, lucrătorii echipelor de salvare au reușit să pătrundă, prin mormanul de beton și grinzi de beton, pînă la șase persoane, despre care un oficial a declarat că se pare că sînt încă în viață. Lucrătorii echipelor de salvare cred că ***alte șapte persoane s-ar mai afla încă în viață sub ruinele magazinului,*** însă există opinii că numărul acestora ar putea fi mai mare. Un soldat de la fața locului a declarat că ***a putut auzi vocile unei femei și a unui copil de sub dărîmături, iar în momentul în care i-a cerut femeii să bată de un număr de ori corespunzător celui al supraviețuitorilor, s-au putut auzi șase lovituri.***

Într-un alt loc, un alt lucrător al echipelor de salvare a declarat că ***a auzit strigătele mai multor femei tinere, care i-au comunicat că erau angajate ale magazinului.*** Se crede că sub dărămături s-ar afla încă peste 100 de persoane. Duminică dimineață, bilanțul oficial al morților era de 100, alte 855 de persoane fiind rănite și 320 date dispărute. Echipele de salvare lucrează împreună cu o echipă americană, ce folosește echipament militar sofisticat pentru localizarea supraviețuitorilor de sub dărămături. Richard Fries, ce conduce o echipă a armatei americane care se ocupă cu tăierea grinzilor de oțel, a declarat că nu a mai văzut o distrugere de asemenea proporții de la războiul din Vietnam încoace.

Primarul Seulului, care vineri și-a încheiat mandatul, a menționat că rezultatele anchetei poliției indică pînă în prezent drept cauză a sinistrului ***deficiențele de construcție și controlul de siguranță necorespunzător ale clădirii.*** Echipe guvernamentale de experți în siguranța clădirilor inspectaseră magazinul înainte de prăbușire, în momentul în care au apărut largi fisuri în grinzile structurii de rezistență ale clădirii. În urma unei întruniri de urgență a conducerii magazinului, nu s-a luat însă decizia de închidere a acestuia.

Poliția a declarat că ***președintele magazinului și alți doi membri ai staff-ului acestuia sînt în prezent interogați.*** De altfel, Procuratura din Seul a emis mandate de arestare pentru patru dintre membrii executivului magazinului Sampoong, acuzîndu-i pentru neglijență în ceea ce privește efectuarea defectuoasă a lucrărilor de construcție a magazinului. "***Se consideră că ei sînt responsabili pentru dezastrul petrecut, deoarece nu au evacuat magazinul, deși cunoșteau riscurile pe care le implică exploatarea unei asemenea clădiri***", a declarat un oficial al Procuraturii.

Ioan Gavra declară război democraților lui Petre Roman

■ *vicepreședintele PUNR a afirmat că PD este un "partid putred de bogat și laș ca și concepție politică"*

"***Sîntem în precampanie electorală***", a declarat ieri Petru Ioan, la conferința de presă a PUNR Iași. Deputatul ieșean a precizat că ***organizațiile PUNR: "acoperă principalele zone și localități ale județului",*** iar numărul membrilor PUNR "de la Conferința județeană (martie a.c.) pînă acum, a crescut de 5 ori. Există organizații comunale care au mai mulți membri decît avea "Organizația municipiului Iași, anul trecut".

Vineri și sîmbătă a avut loc Consiliul Național al PUNR, care a avizat proiectul de doctrină ideologică și economică a PUNR, Statutul, Platforma economică a partidului. Ordinea de zi a cuprins și unele măsuri organizatorice, de completare a Biroului Permanent. Printre altele, Vlad Bejan nu mai este vicepreședinte al PUNR și rămîne, pînă la Conferința Națională, membru în Biroul Permanent al PUNR.

După ce a trecut în revistă principalele legi adoptate de Parlament în această sesiune, Petru Ioan s-a oprit asupra Legii învățămîntului (care prevede, printre altele, reconstituirea dreptului de proprietate al școlilor asupra terenului agricol). Astfel, deși PUNR a reușit "extinderea pachetului de științe de educație", este nemulțumit de capitolul 12, care prevede organizarea învățămîntului minorităților, și de "hiatusul creeat între învățămîntul de stat și cel particular". Datorită unor parlamentari "care s-au făcut avocați ai diavolului", "dughenarul din învățămîntul particular a învins".

Întrebat dacă este de acord cu aprecierile făcute de Ioan Gavra, vicepreședinte PUNR, la adresa PD ***("partid putred de bogat și laș ca și concepție politică")***, Petru Ioan a declarat că PD (FSN) este "***foarte democrat în vorbe și foarte reacționar în fapte".*** Această diferență între vorbe și fapte,se manifesta, în opinia sa, și la PNȚCD și PDSR.

"***Acțiunile extremiste ale UDMR nu îndepărtează PUNR de celelalte obiective ale sale, printre care reîntregirea teritorială a Românie***", a precizat deputatul . Este necesară foarte multă diplomație și răbdare.

În sesiunea de toamnă, cînd se va discuta raportul Comisiei "Apartamentul", PUNR are intenția să promoveze un proiect de lege, care să definească juridic noțiunea de "vilă", ca o completare la Legea caselor naționalizate, interzicînd astfel vînzarea către chiriași, a acestor vile.

(Mirela ANTONIU)

PNȚ-CD - "un nou aliat la guvernare"?

"***Guvernul Văcăroiu este un guvern al fiscalității. Să nu ne mire dacă din sesiunea de toamnă va avea un program social pentru a-și putea începe campania electorală***" a subliniat Dan Constantin Vasiliu, senator PD(FSN) și vice-președinte al Senatului, în cadrul Conferinței de presă a PD(FSN) Iași care a avut loc sîmbătă, 1 iulie a.c.

Referindu-se la recent încheiata sesiune parlamentară, senatorul Dan Vasiliu a remarcat ***apariția unor disensiuni între PDSR și PUNR și a preconizat apariția unui "nou aliat la guvernare", și anume PNȚCD.***

Solicitat să comenteze afirmația vice-președintelui Senatului, Vasile Lupu, deputat PNȚCD și vice-președinte al Camerei Deputaților a declarat cotidianului "Monitorul": "***Nu văd nici o posibilitate de colaborare cu actuala Putere".***

Pe de altă parte, Andrei Țugulea, senator PD(FSN) și membru al Comisiei pentru învățămînt și cercetare științifică a declarat cotidianului "Monitorul" că prevederile actualei Legi a învățămîntului se situează cu mult peste standardele europene și ***"nu avem de ce ne teme de aceste standarde".***

Menționăm că parlamentarii UDMR etichetaseră acest act normativ drept "antieuropean și antiminoritar".

(Monica TOMA)

CELE MAI MICI PREȚURI DIN IAȘI!
-TELEVIZOARE COLOR
Philips, Thomson, Grundig, Nei, Goldstar, Beko, Megavision, Audisonic, Royal
-ELECTROCASNICE
(frigidere, congelatoare, mașini de spălat, cuptoare cu microunde, ventilatoare)
Whirlpool-Philips, Rowenta, Tefal, Nei, Goldstar, De Longhi
PLATA ÎN RATE!
AVATTI electronics
Str. Ștefan cel Mare 11
Str. Sărărie nr. 6 (bloc Coloane Tg. Cucului)
☎ 032 - 11.28.10
032 - 17.40.54

TV COLOR
LA CELE MAI MICI PREȚURI!
ÎN RATE!!!
GoldStar diagonala 51 cm, bifonic
Prima diagonala 51 cm, teletext
Royal diagonala 51 cm, teletext
Numai cu noi economisiți cu adevărat!
Telefonul nostru:
032/164769
032/210958
fax: 032/214250
Adresa noastră:
Magazin
UNIVERSAL LD
Șos. Păcurari 34
HOLDING UNIVERSAL LD

LATIN
OFERTA NOASTRĂ ESTE CEA MAI BUNĂ!
La preț de importator materiale pentru amenajări în construcții
• faianță,
• gresie,
• tăietoare profesionale
• tapet lavabil,
•var lavabil
• vopsea email la spray-uri și la cutii, culori clasice și speciale: cromate și fluorescente
• robinete și baterii cadă-duș
• chiuvete inox complete de accesorii
• încălzitoare electrice
• oglinzi
• accesorii baie
Str. Cuza Vodă nr 56,
tel. 032/115151, 142030
Deschis zilnic 9.oo-19.oo

MOLDOLUX CĂMIN
mobilier elegant pentru locuințe elegante
NOU!
GAMĂ
COMPLETĂ
DE
MOBILIER
PENTRU
BIROURI
Bucium 25, 6600 Iași - ROMANIA
Program zilnic: 9.00-19.00
sîmbătă: 9.00-14.00
Tel.032-230412 Fax: 032-230413

CETATEA SCUFUNDATĂ

A venit vacanța!

Liviu ANTONESEI

Parlamentul a intrat în vacanță. Timp de două luni, parlamentarii se vor odihni, după groaznicele eforturi la care au fost supuși pentru binele patriei și al nostru, al cetățenilor. Mă tem, însă, că un bilanț cinstit nu ar conduce la concluzii foarte optimiste privind activitatea aleșilor noștri din ultimul an. Pentru că datoriile neîndeplinite par a fi mai mari decît rezultatele propriuzise. De pildă, ***Legea Învățămîntului***, așa proastă cum era încă din proiect, n-a fost dusă la liman. Divergențele între cele două ***Camere*** n-au fost soluționate în întregul lor, iar legea a fost deja atacată în ***Curtea Constituțională***. Se pare, deci, că și anul viitor învățămîntul va funcționa "în afara legii", deci ne-legitim, ca să nu zic nelegiuit. Cît privește ***Legea accelerării privatizării***, dincolo de "milionul" demagogic promis alegătorilor, va conduce la încetinirea procesului de privatizare, dacă nu chiar la blocarea acestuia. O lege, în fond, inutilă, pentru care s-au consumat energii uriașe.

Legea existentă era suficientă, dar ar fi trebuit aplicată! Ceea ce, din păcate, nu prea s-a întîmplat. Niciodată ***Guvernul*** și organismele implicate în privatizare n-au reușit să privatizeze nici măcar o jumătate din numărul întreprinderilor "planificate" spre privatizare. Între timp, continuă însă privatizările dubioase. ***Intercontinentalul*** a intrat în mîinile fraților Păunescu. Asta n-ar fi încă nimic. Ciudat este faptul că a fost preferată o ofertă cu 10 milioane dolari mai mică decît era posibil să se obțină! Profitînd de vacanța parlamentară, aceiași frați vor pune mîna și pe cîteva din cele mai bune hoteluri de pe litoral, începînd cu celebrul ***Rex***. Asta e situația - există ceva privatizare, dar nu pentru cătei! Și nici măcar pentru dulăi, dacă aceștia nu fac parte din rețelele agreate de putere, rețele ce par tot mai mult un fel de structuri mafiote în expansiune. A propos de structuri mafiote. În fața ***Parlamentului***, dl Măgureanu a declarat că mai bine de o treime din ***Produsul Intern Brut*** se formează în afara economiei oficiale, deci pe canalele economiei subterane, "la negru", care-va-să-zică. În același timp, adjunctul D-sale în chestiunile privind crima organizată a susținut că nu există "structuri mafiote" în România?! De parcă, o sumă atît de uriașă s-ar fi putut constitui din micul trafic de bere! E limpede că există structuri mafiote în complexul economico-politic, dar ele nu se văd! Nu se văd nici măcar atunci cînd presa le semnalează ori poliția operează arestări și declanșează anchete! Unele anchete sînt blocate de ***Parchet***, altele de ***Tribunale***, iar celelalte de proprii șefi ai polițiștilor. E bine, însă, că ***Parlamentul*** a intrat în vacanță! În fond, ce-am putea aștepta de la parlamentarii noștri, atunci cînd două din cele mai importante rapoarte au fost din nou amînate. Mai întîi, raportul ***Comisiei privind evenimentele din decembrie 1989***, apoi și cel al ***Comisiei*** ce-a anchetat celebra "afacere Apartamentul". Cum să nu fie amînate cînd sute de foști și actuali demnitari, inclusiv parlamentari, ar trebui să dea seama conform informațiilor ce-au transpirat în presă în legătură cu cele două rapoarte? Bineînțeles că trebuiau amînate, dacă e posibil pînă la "Calendele grecești"!

Raportul decembrie 1989 îl privește pe președinte, ***Raportul apartamentul*** pe d-nii Năstase și Oliviu Gherman, președinții celor două ***Camere***, precum și o mulțime de parlamentari ***PDSR*** și ***PD***!

E bine, deci, că parlamentarii au intrat în vacanță, e și mai bine că nu va exista o sesiune extraordinară pe parcursul verii - aleșii noștri se vor odihni din toate puterile. Ei vor fi, în toamnă, plini de forță și vor putea să amîne la nesfîrșit ceea ce trebuie amînat, să tergiverseze ceea ce trebuie să tergiverseze, să blocheze ceea ce este de blocat. Doar pentru asta i-am ales, nu?

Din fericire, în 1996, vor fi alegeri și trebuie să sperăm că, atunci, vom gîndi de două ori înainte de a pune ștampila pe buletinele de vot. Ne-au prostit de două ori. Să le fie rușine! Dar dacă ne mai prostesc o dată, va trebui să ne fie nouă rușine! Nu mai putem da vina nici pe lipsa noastră de experiență, nici pe abilitatea lor în a ne duce de nas. Nu-i așa? ■

CAFEAUA DE DIMINEAȚĂ

Încotro mergem, oameni buni?

Aurel LEON

Mă aflam undeva, într-o așezare improvizată din cîteva case, ridicate pe un grind din Delta Dunării, uitat de Dumnezeu dar foarte solicitat de țînțari. Într-o după-amiază cu soare arzător, lipoveanul meu mi-a atras atenția că vine furtuna.

- De unde știi?

- Ne anunță balta. Ascult-o.

În adevăr, sub luciul de apă nemișcat se zbătea ceva neobișnuit. Părea că o luptă se dă în straturile subacvatice. O miraculoasă circulație verticală caracteriza această stare. Balta cînta ca un om fără griji, mergînd printre sălcii. Abia am atins uneltele și ploaia a sosit, așa după cum ne prevenise balta.

Circulînd prin diferite categorii de oameni, observ o anumită stare de nervozitate. Oamenii nici n-apucă a-și da binețe și întreabă "Ce se întîmplă?"

Sînt pe lume atîtea elementele cît nu le pot cuprinde mijloacele de mass-media. Toate modalitățile de asanare ale unui focar rămîn inerte în fața dîrzeniei religioase a preopinenților. Biserica-mamă se pare că s-a trezit prea tîrziu. Doctrinele religioase a utilizat atîtea procedee diabolice, încît nimeni nu mai crede în sinceritatea lor. Papa Ioan fraternizează cu Patriarhul Ierusalimului, dar o face tot la modul seniorial, pozînd la TV. Nu se poate lupta cu fanatismul islamic prin procedee de salon. Popoarele vor libertate religioasă și politică. Curios, partea materială a trecut în planul doi. Nimeni nu se mai împiedică de ea. În timp ce marele pontif de la Kremlin oficiază ca-n vis atitudini de mînă forte, nimeni nu-l ia în serios, și-i numără zilele.

Ceva se petrece în lume. Nici Clinton nu mai are entuziasmul de la început, nici Marea Britanie nu-și mai face probleme de niște prăpădite de insule sud-americane, nici Franța nu știe de unde bat clopotele.

Speriați de cloșca cea rea, alergăm toți puii către alți protectori. E limpede că lumea este alta, dar e condusă pe vechi principii de alianță și interese. Ce-am învățat, nu se uită așa lesne; se vede că am învățat temeinic. Recrudescența socialismului în toate țările, inclusiv în Germania, ne arată că lumea preferă să înainteze cu pași mici, dar siguri, decît în salturi haotice. Lumea se miră de rezultatul scrutinului, discută, dar votează cu "stînga", în timp ce în Franța iese triumfătoare "dreapta". Cine mai înțelege ceva? Se întîmplă ceva cu noi și sîntem în prag de mileniu nou. Cînd Ilie Moromete își conduce feciorul cel mic la gară, urmînd să-și croiască un destin, țăranul-filozof se trezește întrebîndu-se pe sine: "Încotro mergem noi, Niculae tată?" Din rezerva mea situată deasupra orașului și, oarecum a vieții, mă întreb și vă întreb:

- Încotro mergem, oameni buni? ■

POLIGON

Terasa Anda, Văcaru, Văcăroiu și altele

Dorin SPINEANU

Cînd partidul de guvernămînt din România își scuipă în palme și-și suflecă mînecile de la cămeșă, gospodărește, putem fi siguri că ori se pregătește să plece în vacanță, ori pune la cale o nouă măgărie. Spun măgărie, pentru că diversiunea ar presupune nițică inteligență și ceva rafinament ori, cum s-a văzut, nu-i cazul, mai ales cu indivizi ca Văcaru, Dumitrașcu și care Dumnezeu or mai fi, că mi se-ncalecă literele în mașina de scris cînd le bate numele...

Oricum, ce-i trist și amuzant în același timp e faptul că nu Măgureanu și ai lui sînt sub controlul ***Comisiei de supraveghere a sereiului*** ci-i taman pe dos, adică, doamna comisie e sub papuc, iar șeful, Văcaru, îi primul obedient. Sigur, nimeni nu se aștepta la altceva, mai ales că omul e ca numele, dar declarațiile sale ar fi putut fi scrise de vreun tip mai deștept și nu lăsat Văcarul să se exprime pentru că, uite, și-a aprins nutrețul din cap, spunînd că, de fapt, ziariștii filați sînt vinovați, nicidecum cei doi indivizi cu nume de legionari și profesionalism de activist de partid. ***Terasa Anda***, gata, a intrat în legendă... Cîrduri de turiști vor contribui la prosperitatea ei - cîrduri de securiști îi vor pomeni înfiorați numele și mii de ziariști vor avea, hăt, în lungul veacurilor, subiect de glumă și de articol, atunci cînd le va obosi mîna. Mulțumesc, Securitate, oriunde te-i afla! Chiar eu, acum, mă gîndesc la un nou ***policier*** care să poarte numele ***TERASA ANDA***. E trăsnet, nu? Locul unde voiau imperialiștii să ne fure secretul tranziției și, poate, cine știe, se vindea vreo fărîmă din creierul așa de congestionat al primului ministru...

Strașnic bărbat, domnul Văcăroiu!... Iar a mai venit cu o indexare. ***8*** la sută, te pui! Păi, cu banii ăștia și înc-o indexare, gata, oameni ne-am făcut. Eu, cel puțin, am să-mi cumpăr un kil de cuie și, cînd s-o ivi ocazia, pac, în coșciugul celui mai longeviv guvern din România postrevoluționară am să le... am să le ce? Că nici să cadă nu merită cu alegătorul nostru.

Ați văzut ce s-a ales din protestul sindicatelor, din marile demonstrații anunțate: cîțiva oameni necăjiți cu adevărat, restul la berici și mititei. Păi, înseamnă că are lumea bani, domnule. Asta e - dacă erau nemulțumiți ieșeau în stradă; n-au ieșit, treaba lor.

Și încă ceva - n-am auzit o vorbuliță dinspre partea guvernului, cum că ar acorda despăgubiri calamitaților din județul Suceava, iar de acolo, poate află și domnii, se hrănesc și conducătorii.

Sintetizînd, putem spune fără teamă că, odată vacanța parlamentară în toi, toate au trecut în planul doi - scandalurile lui Vadim (care, astfel, va scăpa încă o dată nepedepsit); scandalul ***Terasa Anda*** și chiar și inundațiile din județul Suceava, cu tot cu cei doi morți.

În rest, în rest s-auzim numai de bine - politica se va face în continuare la berărie, echipa națională tot acolo, iar cînd lotul de guvernanți se va întruni iarăși în toamnă, dolarul va sări, oficial, dincolo de orice prag critic.

Atunci să vedeți, români dumneavoastră, în iarnă, distracție... Nu tu căldură, nu tu apă caldă, păpică ioc și alte fleacuri de astea care n-ar fi fost dacă l-am fi făcut acum, vara, săniuță pe Văcăroiu. Dar neamul nostru își iubește conducătorii... Asta e... ■

BOBUL DE GRÎU

Despre suferință și găini cu ouă (I)

Ștefan PAVEL

> *MOTO: "Precum prisosesc pătimirile Lui Hristos întru noi, așa prisosește prin Hristos și mîngîierea noastră."* **(II Corinteni 1:5)**

De multe ori ne vom fi întrebat, probabil, de ce Biserica ne tot amintește despre suferința și pătimirea Domnului nostru Iisus Hristos?...

Și, între noi fie vorba, așa intelectuali subțiri cum pretindem că sîntem, de ce se face oare atîta caz doar pentru cîteva ceasuri de biciuire, pentru cîțiva pumni, cîteva scuipături, un drum de jumătate de oră parcurs cu o bucată de lemn - ce-i drept, cam mărișoară! - cărată în spate pe Dealul Golgotei, cîteva cuie bătute în mîini și picioare, încă un ceas, două, de sete și o moarte dureroasă, dar destul de rapidă pe Crucea Răstignirii?...

Ce atîta mare suferință, Doamnelor și Domnilor? Cînd istoria consemnează oameni crucificați care, fiind atîrnați în piroane, au agonizat chiar și o săptămînă întreagă pînă și-au dat duhul.

Ce atîta mare suferință în Calvarul Domnului Iisus, cînd chiar martirologul Bisericii ne amintește zi de zi de cumplitele chinuri la care au fost supuși cei ce L-au mărturisit pe Hristos în anii de cruntă prigoană creștină?... Proloagele și Mineiele noastre sînt pline de degete, mîini, picioare, urechi și nasuri tăiate, de ochi scoși, de trupuri jupuite cu bucățica ori fierte pe de-a-ntregul în ulei încins, de oameni zidiți ori îngropați de vii, de bieți creștini fie sfărîmați în temnițe, de păgîni sălbăticiți, fie sfîșiați în arene de circ, de către fiare sălbatice.

Suferințele și chinurile prin care au trecut mucenicii lui Hristos, martiri deveniți apoi, întru cinstire, Sfinții zilelor noastre, observăm că acoperă în totalitate orice imaginație diabolică, orice și-au putut dori de-a lungul istoriei oamenii-fiare sălbatice, care și-au făcut o plăcere din a rupe în bucăți, pe îndelete, trupurile oamenilor-miei, trupurile acelor semeni de-ai lor (și de-ai noștri), ce s-au dat drept jertfă, păstrînd în inima și cugetul lor, pînă în ultima clipă a vieții, pe Fiul Lui Dumnezeu, pe Cel ce s-a făcut om pentru a ne arăta calea către mîntuire.

Care să fie deci, toată suferința Domnului Iisus? Doar jumătatea aceea de zi cruntă din Vinerea Mare? Doar atît, și doar așa de "umană", cum concepem noi suferința?

Bineînțeles că nu!

În primul rînd, nu trebuie să uităm cu nici un chip că Fiul Lui Dumnezeu Cel făcut om a trăit o viață ***fără de păcat***.

Cît de greu cîntărește doar o palmă pe obrazul unui copil inocent și cît de cruntă este numai o singură oră de închisoare pentru cel acuzat pe nedrept, asta știm. Nu știm însă cît de cumplit poate suna fie și o simplă ocară pentru urechea Celui ce cu adevărat nu avea nici o vină și, în același timp, nu știm nici cîtă durere aduce un vîrf de bici pe pieptul Celui care venise în lume doar pentru a sprijini lumea toată pe pieptul Său iubitor.

Noi nu știm bine să iubim pe cei ce ne iubesc, darmite să înțelegem cum se simțea Acela care iubea și iubește lumea toată în timp ce lumea toată Îl scuipa și se lepăda de El...

Iisus Hristos, Cel născut mai înainte de toți vecii, s-a întrupat în lume și s-a făcut om.

Simplu, vom spune, pentru Cel ce este Fiul Lui Dumnezeu, Unul din Sfînta Treime cea de nedespărțit. Simplu, dar și cam... incomod, hai să recunoaștem încă de la bun început...

Omul de dinaintea erei creștine era omul supus Păcatului. Era cel ce se dovedise în nenumărate rînduri, nu numai neascultător, ci și chiar hulitor de Dumnezeu. Era omul care abia mai știa "litera Legilor" Celui ce făcuse lumea toată. Cît despre "spiritul Legilor Sfinte", spiritul întîilor porunci dumnezeiești, aproape că nu se mai putea vorbi. Abia cu greu acest "spirit" se mai găsea pe la cîte vreun sărman dreptcredincios, pentru că "luminații" cărturari într-ale Scripturilor, deși uitaseră cum să respecte cu adevărat Ziua Domnului, erau însă foarte preocupați de problemele "înalte" ale nedumeririlor metafizicoidale. De exemplu, în acea vreme, o frămîntare maximă putea fi: ***"după Lege, avem ori nu avem voie să mîncăm oul pe care l-a făcut o găină în chiar ziua de Sabat?..."*** **(continuarea în "Monitorul" de miercuri)**

(Acest text a fost difuzat la Radio "Nord-Est", în cadrul emisiunii "La început a fost Cuvîntul", emisiune ce poate fi ascultată în fiecare miercuri, de la ora 22.00)

UNGHIUL DE TRAGERE

Orașul la sfîrșit de săptămînă

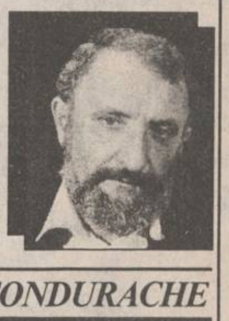

Val CONDURACHE

Chiar în urmă cu vreo două săptămîni, trecînd prin Piața Unirii, m-am gîndit cu un soi de lehamite și tristețe, că pavajul din marmoră și ciment, ros de ploi și de pași, se va măcina încet-încet pînă ce nu va rămîne din el decît un pietriș colțuros pe care nu vei putea împinge un cărucior de copil ori o valiză cu roți. Cunoscînd sărăcia bugetelor locale, mi se părea că vom ajunge să trăim într-o groapă insalubră în care singura bucurie, aceea de-a ajunge acasă, ar putea fi și ea transformată în calvar, cînd nu doar apa caldă, ci și apa rece s-ar măsura cu degetarul. Senzația că urbea se scufundă în veacuri întunecoase era din ce în ce mai persistentă.

Locuind în preajma Pieții Unirii, trecînd măcar de două ori pe zi pe caldarîmul ei accidentat și plin de cerșetori, mă instalasem deja în lehamitea pe care o trăisem în comunism, cînd ajunsesem la convingerea că nu se mai poate face nimic. De cîteva zile a început să se lucreze la pavajul din Piața Unirii. Ca ieșean de baștină nu pot să fiu indiferent la cum arată orașul. De-ar fi fost după mine, n-aș fi făcut niciodată aici o platformă industrială. Și din rațiuni economice (orașul e capăt de linie și nu un nod feroviar) și culturale (cînd majoritatea devine muncitorească) și nu o spun cu dispreț, ci pur statistic) grija diriguitorilor se manifestă în direcția majorității, indiferent de regimul politic. Iașul ar fi trebuit să rămînă un Heidelberg ori Tübingen, cu riscul de a pierde nu numai dreptul de a fi capitală (cum s-a întîmplat în 1859), dar și pe acela de a nu fi nici măcar reședință de județ. Născut în Iași, nu aș fi avut nimic împotrivă ca aproape toată platforma industrială să fi fost amplasată la Pașcani, oraș cu tradiții muncitorești, nici ca administrația să-și aibă sediul în orașul de pe Siret. N-a fost, însă, să fie așa, în paguba culturii, ai cărei bani se scurg acum spre alte destinații.

Călătorind cu troleibuzul din Piața "Sf. Spiridon" și pînă în Bucșinescu, la sediul "Monitorului", hurducat la fiecare gaură în asfalt, m-am bucurat cînd am văzut că se lucrează și la refacerea unei artere vitale. Însă am reținut și observația unui călător oarecare. Troleibuzul înainta foarte încet, în fața lui turna asfalt o mașină care-l și compresa. Trăim cu toții într-o goană nebună, nu ne ajunge timpul.

"Nu s-ar putea ca asfaltul să fie turnat noaptea?", s-a iritat călătorul, care privea ceasul din minut în minut. Sigur că lucrul de noapte e altfel plătit, lucrarea ar costa mai scump. Poate că mulți am fi fost dispuși să suportăm diferența de preț, pentru a face alte economii, mai importante, prin graba zilei. Dar aici nu administrația locală poate decide, ci Parlamentul, care întîrzie, electoral, votarea unei legi care ne-ar face viața cu mult mai ușoară.

În sfîrșit, fără intenția de a lovi în întreprinzătorii particulari, pe care îi respect pentru inițiativa și curajul lor de-a se lupta cu legi descurajante, cu impozite absurde și controale financiare în multe împrejurări discriminatorii, voi semnala, deși nu sînt membru într-un partid ecologic, un mod de poluare a orașului. De la Fundațiile regale și pînă în Podu Roș, trotuarele sînt șerpuite de urma înghețatelor topite. Vînzătorii aruncă, în disperare de cauză, cîte o găleată de apă peste urma înghețatei, dar dîra rămîne, n-o șterge nici ploaia. Orașul e zoios, iar lumea linge veselă înghețata care se prelinge pe degete, pe fuste și pantaloni și se răstoarnă pe asfalt. Sînt de acord că prețul chiriilor e ridicat, prin bunăvoința Guvernului, că și curentul electric e scump. Am constatat cu ochii mei că înghețata nu se mai topește în mînă, nu-ți mai scapă în palmă și de acolo pe caldarîm, dacă aparatul de răcire este lăsat în funcțiune doar un minut în plus. Chiar dacă minutul costă cîteva zeci de lei, cîteva sute ori cîteva mii, pînă ce taxele vor fi raționale, îi rog pe întreprinzători, să lase înghețata să se înghețe.

Îi rog pe cititorii mei să-mi înțeleagă elanul cetățenesc, ba chiar să-l susțină. Pentru că nu ne este indiferent unde și cum trăim. Chiar dacă ne acoperă grijile de fiecare zi. Bucuria acestei veri a fost, ca și acum un an, ca și acum doi ani, "Tîrgul olarilor - Cucuteni 5.000". Sîmbătă și duminică am fost să cumpăr oale, chiupuri, farfurii, ulcele, clopoței și castroane de lut ars. Peste omul primitiv din noi s-a așezat o întreagă cultură a gustului, dar dorința de a pipăi cu ochiul și cu palma o oală de lut n-a dispărut. Era, la Tîrgul olarilor, o îmbulzeală mai ceva ca la piață. În fond, nu ne trebuie mult ca să fim mulțumiți. O bucurie nu se procură nici cu sentimentul puterii, nici cu simțul posesiunii. Sigur că nici frustrarea nu te ajută să fii fericit. Dacă aș fi plecat de acolo cu mîna goală nu m-aș fi putut socoti cel mai fericit dintre pămînteni. ■

AGENDA OMULUI DE AFACERI

CROS IMPEX SRL

oferă în condiții avantajoase:

- **băuturi alcoolice**: vodcă și rom "Selena", sortimente variate de vinuri, lichioruri producție internă și import Grecia ("Balland", "Tequila", "Brandy Philippos") gin "Lardson", Ouzo, rom "Captain Black", Schnapps (diferite arome de fructe "Colada"), bere "Moldova" și "Zimbru"
- **băuturi răcoritoare**: Coca-Cola, Fanta, Sprite

Str. 1 Decembrie 1918 nr. 4, telefon 032/211473

PETRA SRL

- tranformatoare toroidale de rețea în gama 15VA - 1000VA
- rebobinări motoare și transformatoare electrice
- acționări electrice și automatizări
- prelucrări mecanice
- lămpi și becuri cu halogen 20,50W
- proiectoare și becuri cu halogen 100(150)W, 300 (500)W
- reclame luminoase

str. Împăcării nr. 27, tel. 125808, fax 221281

MIRFAN MOBILUX SRL

sufragerii, dormitoare, biblioteci, holuri, bucătării, camere tineret, cuiere, canapele, fotolii, recamiere, mese extensibile

Piața Voievozilor, bl. C4, parter, vizavi de alimentara Minerva.
Telefon 152647

EMI SRL

vinde

frigidere, congelatoare, combine frigorifice, aragaze, televizoare color, aspiratoare, mașini de spălat, mașini de cusut, aparataj electric, confecții, tricotaje, încălțăminte

B-dul Independenței 19, bl. 1-5, parter, tel./fax 117530

BACO s.r.l.

VINDE EN GROS

papetărie și birotică

- HERLITZ
- XEROX
- PELIKAN
- KORES

Iași, str. Zorilor nr. 16 (cartier Moara de Vînt)
Telefon 117941

Log-Soft s.r.l.

Calculatoare SALIENT
Imprimante EPSON, STAR, SEIKOSHA
Fax-uri și copiatoare TOSHIBA
Consumabile

Iași, str. Anastasie Panu 2A
telefon 032-211130, fax 032-137766

Agenția pentru servicii de mariaj DUET

- totalitatea serviciilor necesare organizării unei căsătorii
- flori, buchete pentru mirese
- aranjamente și podoabe florale pentru ocazii festive
- vestimentație și accesorii de lux pentru mirese, miri și companioni

B-dul Ștefan cel Mare și Sfînt nr. 2, bl. B2
(vizavi de magazinul Central), tel. 147165

COMVIDRA SRL

- confecții haine blană, căciuli, gulere
- reparații confecții blană (cu materialul clientului)

Str. C. Negri 4, parter

Magazin BELLA STAR

oferă

încălțăminte de lux (pentru femei și bărbați)

en detail și en gros
la prețuri avantajoase

Bd. Ștefan cel Mare (vizavi de ASIROM), et. 1, tel. 11.40.56

IRSIDO SRL

comercializeaza en gros

- hîrtie xerox
- hîrtie fax, hîrtie scris, hîrtie calc
- articole de scris, articole de birou (biblioraftun, indigo, mape protecție)
- plicuri import, toate tipurile și mărimile (tradiționale, autoadezive, siliconice)
- produse cosmetice, import Anglia

Iași, str. N. Bălcescu nr. 18B, tel. 114385

LACHI & Co

vinde en gros

- vin la litru (840-1150 lei), vin spumos (838-1055 lei), vin la 3/4 l
- 12 sortimente lichior, secărică, cognac, vodcă, rom TRACIA, vodcă BUCOVINA, rom DODU, rachiu, alcool rafinat
- bere
- băuturi răcoritoare

Șos. Bîrnova nr. 4 (lîngă Restaurantul "Trei Sarmale"). Tel. 032/131917

LIVIUS

- Calculatoare (garanție 3 ani)
- Imprimante
- Componente, accesorii, consumabile
- Programe de contabilitate CIEL

str. Fătu 1A, tel/fax:032/11.22.21

CHALLENGER

toner AGFA X29

20.000 lei

Tel.: 211617, 117981 Fax: 211617

GHEZACO SRL

vinde din stoc și la comandă:

- rulmenți, cuzineți, curele pentru autovehicole și întreaga gamă de mașini agricole
- piese auto DACIA import

Str. Eternitatea nr. 35, telefon 174381

CANEL SRL

- sisteme de radiocomunicații MOTOROLA și KENWOOD
- microproducție și SERVICE echipamente electronice
- sisteme de alarmă auto

Str. C.I.Brătianu nr. 22
Tel./fax 032/114821

MAREX

vîscoze, mătase cu fir natural, stofe 100% lînă, perdele, mochete și covoare import Belgia și Chișinău, porțelanuri, articole menaj, inoxuri, bambus, argintărie, cristaluri

B-dul Independenței nr. 19, bl. B1-5,
etaj (deasupra mag. EMI), tel/fax 115824

NEDO SRL

execută la comandă:

- jaluzele orizontale din aluminiu tip oglindă
- jaluzele verticale din material textil hidrofobizat

Str. Iarmaroc nr. 26, tel. 130894, fax 147986

Afrodita GIL SRL

(cabinet cosmetic)
vă oferă:

- tratamente cosmetice
- masaje, depilări
- bronzare artificială
- gimnastică medicală (ciclism)
- gimnastică aerobică

Iași, Hotel Traian, cam. 134
Program: zilnic 9.oo-19.oo, duminică 9.oo-13.oo
Tel. 032/143330

VIAȚA MEDICALĂ

Cabinet obstretică-ginecologie

- asigură consultații de obstretică-ginecologie
- tratamente
- mici intervenții (chiuretaje)
- analize
- sexologie

Podu Roș, str. Țutora 4. sc. E, ap. 1, tel. 122034.
Program: zilnic 13,00-19,00, sîmbătă 9,00-17,00.

SIRAJ S.R.L

oferă în condiții avantajoase

elegante standuri comerciale pentru un comerț modern

Vă așteptăm !

Bd. Poitiers nr. 14 - Tel. 032-122.645, 032- 114.056

ECHINOX SRL

Depozit en gros pentru băuturi:
vodcă și rom (marca "Valentino"), vinuri (1l), vin spumos, lichioruri, secărică, rachiu, suc Rio, bere, la prețuri avantajoase.

Asigurăm transport în Iași.

Str. Sf. Andrei nr. 79-bis, tel. 032-210443.

COMITEL SRL

oferă și instalează

echipamente PANASONIC
centrale telefonice, telefaxuri, audio-video
instalații pentru aer condiționat

Iași - B-dul Copou nr. 3, parter - cam. 2
Tel. 032-250615; 147275

TOP SUN SRL

vinde en gros

- vopsea păr Loncolor
- soluție permanent la rece
- cremă depilatoare
- chel stop
- fixative Tancho Ltd. Japonia
- șampoane, farduri
- deodorante Farmec și din import
- produse China
- produse **STAR FOODS,** adaos comercial 0.

TRANSPORT GRATUIT!

Str. Păcurari nr. 156 B. Tel. 032/114575

SERVICIU MEDICAL PERMANENT A.T.I. puls

- consultații medicale
- tratamente
- transport de medicamente
- investigații de laborator
- investigații paraclinice
- programări la cabinete medicale de specialitate
- consultații de geriatrie și gerontologie

LA DVS. ACASĂ, NON-STOP!
tel. 233223, 233242, fax 231369.

VÎNZARI

■ Vînd pui setter-irlandez. Relatii la telefon 140196.

■ Vînd damigene, 50 litri - 30.000 lei/buc; clupă filete, 1-3 toli - 25.000 lei; acordeon "Weltmeister", 32 basi - 50.000 lei; aspirator Buran (URSS) - 80.000 lei; mașină de spălat cu storcător - 150.000 lei; uși brad - 60.000 lei/buc; cărți tehnice și beletristică la cele mai avantajoase prețuri; lambriu plastic, 10 mp, fîșii de 10 cm - 30.000 lei; teasc excelent, capacitate 100 kg struguri - 60.000 lei; bibliotecă furnir stejar, excelentă, executată pentru export, dimensiuni 0,50x2,20x4,00, din 5 corpuri suprapuse și masă extensibilă 8 persoane - 1.000.000 lei. Telefon 142744. (939262)

■ Vînd lustre cu ventilator - 68.000 lei și ventilatoare cu picior pentru încăperi, cu temporizator și baleiaj, made in Taiwan - 65.000 lei. Telefon 232210. (939459)

■ Vînd gatere import noi, pret avantajos și negociabil. Telefon 232210. (939459)

■ Vînd mașină de tricotat "Veritas" cu o singură fontură. Stare perfectă, pret fix - 250.000 lei. Relații la telefon 251309. (939453)

■ Vînd mașină de pufuleți cu piese de schimb, produce pufuleți mari. Pret - 3 milioane, negociabil. Telefon 221956. (939395)

■ Vînd ceas "Rolex"-Sport, pret negociabil. Telefon 250899. (2942)

■ Vînd mobilă dormitor - sifonier 3 usi, pat studio, fotoliu pat, toaletă plus oglindă - stare foarte bună, 350.000 lei. Telefon 167909. (950559)

■ Vînd mobilă sufragerie, culoare deschisă, compusă din: două servante, bibliotecă, vitrină, recamier, masă plus 6 scaune, măsută tv; stare foarte bună, 800.000 lei. Telefon 167909. (950559)

■ Vînd placă 286 plus 1M RAM, la doar 60 dolari. Telefon 232413. (950560)

■ Vînd urgent o butelie plină de aragaz, capacitate dublă. Telefon 176544. (2946)

■ Vînd miere de albine (salcîm). Pret negociabil. Telefon 153404. (950654)

■ Vînd pui de pisică siameză. Telefon 112288. (950595)

■ Vînd vin nobil și o piele de vitel pentru hamuri. Telefon 173384. (950662)

■ Vînd urgent 200 l vin, soiul căpsunică, la pretul de 1200 lei/l negociabil. Telefon 220247, după ora 19,00. (939384)

■ Vînd pălării soare - 4500 lei și rogojini plajă din pai natural (Made in Taiwan) - pret 5500 lei.Telefon 232210. (939459)

■ Vînd mașină de înghețată rusească, două cuve, 2.500.000 lei, urgent, negociabil. Telefon 034/137469 sau 034/142342.

■ Vînd două cavouri, cimitirul Eternitate, preț convenabil și negociabil. Telefon 170173; 171741. (2924)

Vînd scaun multifuncțional pentru copii.
Tel. 164097.

Vînd foarte convenabil rochie mireasă măr. 44-46.
Tel. 230974, după ora 18⁰⁰.

Vînd robot de bucătărie "ELECTRIK KITCHEN MACHINE" complex și multifuncțional, care cuprinde: storcător și tocător de fructe și legume, cuvă de 1 l pentru frișcă și maioneză, mașină de tocat carne și rîșnit cafea, 3 viteze, 600 W putere, la numai 130.000 lei.
Tel. 252975.

Vînd "ELEKTRIC KITCHEN MIXERS" mixer de bucătărie, complex și multifuncțional pentru frișcă, maioneză, icre, aluaturi, piure, tocător legume și fructe, mașină rîșnit cafea, 3 viteze, la numai 40.000 lei.
Tel. 252975.

Vînd aspirator rusesc 1000 W putere - 200.000 lei, ventilator 3 viteze și veioză - 85.000 lei, storcător de legume și fructe 60.000 lei.
Tel. 252975.

AUTO MOTO

■ Vînd Dacia 1300 din 1980, avînd motor cu RK. Telefon 250454, după orele 20,00. (950515)

■ Vindem cinci autocamioane Gaz 4301, noi, diesel, 5,5 tone. Relatii la telefon 144811; 145590. (950520)

■ Vînd Opel Kadett 1,3, an fabricatie 1986,înmatriculat, benzină, cutie viteze automată. Telefon 155682.

■ Vînd Dacia 1310 TLX, decembrie 1992, culoare alb 13, 5 viteze, 5,6 mil. lei. Telefon 151322.

■ Vînd Oltcit, an fabricatie 1992, motor nou, 200 km, verificare tehnică 2 ani, pret 3,5 mil. lei. Telefon 251343.

■ Vînd Oltcit, stare excepțională, motor și cutieoriginale, cu piese franțuzesti, preț avantajos și negociabil. Telefon 740598.

■ Vînd Dacia 1310 TLX, an fabricatie 1987, cutie 5 trepte, bleu Mamaia, motor 38 mii km, impecabilă, preț 4,7 mil. lei, negociabil. Telefon 178232.

■ Vînd Dacia 1310 TLE, 1990, Polonia, cu nr.nou, 4,7 mil. lei, negociabil, Dacia 1310, 1982, Ungaria, 18 mil. lei, negociabil. Vizibil, zilnic, în parcare BTT-Orizont. Telefon 126283, între orele 9,00-12,00.

■ Vînd Dacia 1410 TLX, 5 trepte, octombrie 1994, fabricată la comandă. Telefon 170943.

■ Vînd Lada Niva, Renault Fuego, Peugeot diesel (ax came rupt) sau acte. Telefon 173769.

■ Vînd Fiat Uno-D, 5 portiere, 1986, înmatriculabil, 100 mii km, 2300 dolari, negociabil, sau înmatriculat - 3500 dolari, negociabil. Telefon 122736.

■ Vînd Dacia 1410 TLX, 5 trepte, octombrie 1994, fabricată la comandă. Telefon 170943.

Vînd piese diverse de tăblărie și mecanice Dacia 1100.
Tel. 145108

Vînd SKODA 100 S
Tel. 137873
între orele 19⁰⁰-21⁰⁰.

S.C. "COROLA" SRL, str. Elena Doamna nr. 50, vinde autodubă FORD 1,5 t, înmatriculată și remorcă auto 5 t, înmatriculată. Relații la tel. 211139, 211145 sau la sediul firmei.

ELECTRONICE

SC MONCRIS company SRL
B-dul Independenței nr. 33, lîngă Restaurantul "Bucegi"
VINDE TELEVIZOARE COLOR
mărcile **PHILIPS, GRUNDING, SABA, TELEFUNKEN**, import Olanda, la prețurile
236.000 - 250.000 lei.
Garanție 3 luni.
Vă așteptăm!

■ Vînd mixere, pret - 35.000 lei, rîsnițe cafea - 25.000 lei, mătase piersică (mov, brun) - 9000 lei/m si bluze damă model deosebit, pret negociabil. Telefon 121780, între orele 8,00-12,00. (939334)

■ Vînd tonetă tip "Spiroca", închisă, frigider "Arctic" și televizor alb-negru "Diamant", ambele în stare de funcționare. Relații la telefon 151825. (950568)

■ Vindem toată gama de computere compatibile IBM - PC 486 și Pentium (ex.486 SLC/33-2.218.400 lei, 586/100-6.844.000 lei, preturi care includ TVA), CD-ROM, CD-RECORDER, CD-I, etc., cu livrare la domiciliul clientului, garanție 24 luni. Telefon 033/729428, 033/734585 sau 01/6507844.

CASE - TERENURI

■ Vînd chiosc metalic, suprafată 6 mp, tablă groasă, bun pentru privatizare sau garaj. Stare foarte bună. Telefon 165556. (939355)

■ Vînd apartament proprietate, 3 camere, str. Clopotari nr. 8, bl. 922, sc. B, et. 4, ap. 19, pret negociabil. (939387)

■ Vînd apartament 3 camere, et. 1, 75 mp plus 22 mp, mobilat, 12.000 dolari. Telefon 251191. (939465)

■ Vînd teren, 2000 mp, Soseaua Stefan cel Mare 131. Telefon 178261. (950569)

■ Vînd teren, 300 mp, str. Mărăcineanu nr. 7 (lîngă cimitirul Eternitate). (950547)

■ Vînd vila cu 4 camere, trei holuri, baie, bucătărie, încălzire centrală și sobe de teracotă, demisol, garaj, împrejmuită cu 1700 mp teren plantat cu vie și pomi. Relatii la telefon 142145, între orele 17,00-20,00, iar sîmbătă și duminică, între orele 8,00-16,00. (2882)

■ Vînd apartament cu o cameră, îmbunătățit, telefon, sobă teracotă, faiantă, la Autogară. Telefon 147765, între orele 17,00-21,00. (2949)

■ Vînd apartament 3 camere, confort 1, decomandat, Mărătei I, pret negociabil. Telefon 033/629741.

■ Vînd casă și apartament, oras Negresti-Vaslui. Telefon 035/457016.

■ Vînd teren, 187 mp, str. Canta. Relatii la telefon 160198, între orele 17,00-20,00. (950585)

■ Vînd teren 1000 mp - Galata, loc pentru week-end. Telefon 153662 (950601)

■ Vînd teren, 1000 mp, cu titlu de proprietate, situat între fabricile "Confectii" și "Mătase", pret negociabil, 18.000 lei/mp. Telefon 161621. (939502)

■ Vînd, urgent, apartament 3 camere, pret negociabil 10-12 mil. lei; sau schimb cu similar Constanta. Telefon 162863.

■ Vînd casă nou construită, din lut, fără autorizatie, cu posibilitate curent electric, gaz, canalizare, fără curte, zona Podu de Piatră, pret negociabil 5 mil. lei; sau schimb cu apartament cu o cameră, sau apartament 2 camere, indiferent de zonă. Telefon 166047

■ Vînd apartament 3 camere, confort I, decomandat. Relații la telefon 154659, după ora 17,00. (950509)

■ Vînd apartament 2 camere, Păcurari, telefon, tv cablu, zonă liniștită, 12 milioane. Telefon 156301. (939454)

■ Vînd teren la intrarea în Iași (Păcurari) la sosea, 1400 mp. Telefon 213122; 213120, între orele 10,00-19,00 sau 171805, între orele 19,00-21,00. (950526)

■ Vînd 4.200 mp teren parcelat, construibil, cu 600 mp vie pe rod, la sosea, în centrul satului \chenar:■ Vînd apartament proprietate personală, 2 camere decomandate, cartier Nicolina II, fam. Timofte Ioan, str. Libertătii nr. 16, bl. 648, sc. B, et. 4, ap. 18; relații la domiciliu, între orele 10,00-22,00. (950554)

■ S.C. TRUST CONSTRUCTII S.A. Iasi vinde prin intermediul BANKCOOP S.A. Iasi în ziua de 5 iulie 1995, orele 10,00, următoarele bunuri: sediu administrativ plus sala de mese; baza de agrement Ciric; laborator central plus utilități; două magaziii din care una cu linie ferată la rampă; atelier prefabricate mozaic; extindere atelier prefabricate mozaic. Relații la sediul BANKCOOP S.A. Iasi, str. Sf. Lazăr nr. 4, telefon 211240. (2939)

■ Vînd apartament 2 camere, în Bîrlad, îmbunătățit, instalații grupuri sanitare; sau schimb cu apartament 3 camere plus diferență. Telefon 035/411176.

■ Vînd, urgent, apartament 3 camere, semidecomandat, et. 1, zona Piata Chirilă, Tătărași, bloc foarte liniștit. Telefon 148355.

■ Vînd minimotel, în apropierea stațiunii Durău, compus din: restaurant-sală de mese (100 locuri), bar, bucătărie, cameră transare (150 mp), terasă (100 locuri), subsol (pivniță) 100 mp, 3,1 înăltime; încălzire centrală proprie; alimentare cu apă proprie si instalație evacuare; etaj cu 6 camere, două holuri, două băi (130 mp). Pret informativ -160 mil. lei. Telefon 033/626238, după ora 19,00; 033/224191, între orele 9,00-17,00.

■ Vînd apartament 3 camere, decomandat, faiantă baie și bucătărie, balcon închis, cablu telefon, sos. Natională, et. 4 (pasarelă Gară) sau schimb cu apartament 2 camere plus diferență. Telefon 157076.

■ Vînd apartament 3 camere, zona Tesătura, et. 1, bloc cărămidă, cu faiantă baie și bucătărie. Telefon 138100.

■ Vînd apartament 3 camere, confort 1; sau schimb cu Pașcani. Telefon 147013.

■ Vînd apartament 4 camere, proprietate, decomandat, et. 1, Metalurgie. Telefon 178977.

■ Vînd, urgent, apartament 4 camere, decomandat, foarte bun pentru privatizare, zonă foarte bună. Telefon 111303.

■ Vînd apartament 3 camere, confort I, decomandat, două băi, parchet, zugrăvit în calciu, faiantă baie și bucătărie, cu gratii la geamuri, cu parter înalt, proprietate, telefon Alcatel, două boxe, bun pentru privatizare, negociabil. Telefon 250840.

■ Vînd apartament 3 camere, decomandat, 60 mp, orientat sud-est, et. 10, fără probleme cu terasa, cu boxă la subsol, bulevardul Independentei. Telefon 144989.

■ Vînd. (schimb cu apartament 2 camere) apartament 2 camere, zona Podu Roș. Telefon 130573.

■ Vînd apartament, et. 1, str. Primăverii, la stradă (anexă), pret fix - 16 mil. lei. Telefon 134379.

■ Vînd apartament 2 camere, confort I, îmbunătățit, zona Zimbru, 12 mil. lei, negociabil. Telefon 160297.

■ Vînd casă, str. 13 Decembrie, Fălticeni. Telefon 030/444058.

■ Vînd casă cu două camere si bucătărie, (grajd), în Tg. Neamt, comuna Timisesti, sat Plăiesu. Telefon 163089.

■ Vînd spatiu comercial, amenajat ca magazin mixt și atelier de vulcanizare (cu toate aprobările de functionare), 4 camere, magazie, grup sanitar, 142 mp, în sos. Bucium nr. 23, 18 mil. lei. Telefon 127460, între orele 8,00-16,00.

■ Vînd apartament 4 camere, recent zugrăvit în calciu, baghete, faiantă, două balcoane închise, camere cu intrare separată, la etajul 9, zona Mircea cel Bătrîn. Telefon 120272.

■ Vînd apartament 2 camere, confort I, decomandat, balcon închis, faiantă bucătărie, gresie și faiantă baie, parchet, proaspăt renovat, telefon, telecablu, etajul 10, amplasat între Minerva și Zimbru; pret 12 mil. lei, negociabil. Telefon 163095.

■ Vînd (schimb) apartament 3 camere, cu telefon, telecablu, pret negociabil, bulevardul Dacia nr. 67, bl. DE 2, et. 3, ap. 1. Telefon 158867.

■ Vînd apartament 3 camere, decomandat, două băi, două balcoane mari, închise, telecablu, telefon, faiantă, gresie, foarte bine întretinut (ipsoserie, calciu), Păcurari (vizavi de Postă), poziție excepțională, pret negociabil. Telefon 167793.

■ Vînd casă cu 500 mp teren, în stradela I. Mironescu (Moara de Vînt). Telefon 220318.

■ Vînd apartament 3 camere, confort I, decomandat, două băi, balcon (10 m) închis, garaj la parter, boxă si alte dependinte, telefon și telecablu, în Nicolina II-CUG, pret 32 mil. lei. Telefon 123710.

■ Vînd apartament 3 camere, decomandat, din 1989, cu două grupuri sanitare, trei balcoane, faiantă baie-bucătărie, calciu, usă nouă, telefon Alcatel, cu 74 mp. Telefon 250326.

■ Vînd apartament 3 camere, vizavi de Club 20, et. 4, în calciu, cu parchet, faiantă, al treilea rînd de geamuri, telefon, balcon închis. Telefon 150637.

■ Vînd în Bucium, pe sos. Bîrnova, casă nouă, cu teren 1200 mp (diverse), pret - 35 mil. lei; sau schimb cu apartament plus diferentă în rate, variante. Telefon 251553.

■ Vînd (schimb cu garsonieră, zonele CUG, P. Roș) apartament 2 camere. Telefon 129533.

■ Vînd apartament 4 camere plus o cameră la subsol, în perfectă stare, cu posibilităti pentru spatiu comercial, pret fix - 40 mil. lei. Telefon 168894.

■ Vînd apartament 3 camere, confort sporit, două băi, două balcoane, et. 3, în Dacia (la bulevard), vizavi de complex Dacia (Bicaz), vedere la stradă, în statia tramvai 5-6-10. Telefon 167085.

■ Vînd apartament 4 camere, ultracentral, în bloc Cina, două băi, calciu, gresie, faiantă, balcon 16 m, cu vedere la bulevard, pret avantajos, 20 mii dolari, negociabil. Telefon 135771, după ora 9,00.

■ Vînd, urgent, apartament 3 camere, pret negociabil 10-12 mil. lei; sau schimb cu similar Constanta. Telefon 162863.

■ Vînd casă cu 3 camere plus hol, bucătărie exterioară, magazie, lumină electrică plus un hectar teren în jurul casei (arabil, vie, livadă), în sat Tungujei, comuna Tibănești, judetul Iasi. Telefon 252030.

Vînd spațiu comercial în Tg. Frumos, 18 mp, poziție excelentă.
Tel. 164097.

Vînd
4.000 m² teren în Grădina Botanică (terenul hașurat).
- tot terenul - 25 $/m².
- parțial - peste 25 $/m².

Posibilități:
- gaz metan
- instalație electrică
- telefon

Relații la tel.:
251022, 212327.

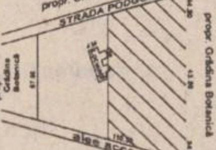

CUMPĂRĂRI

■ Cumpăr urgent revista "National geographic", ultimele apariții. Telefon 145610, între orele 9,00-16,00 (cu Dana).

■ Cumpăr certificate de proprietate, pret avantajos, zilnic la toneta cu lozuri din fața Postei Podu Roș, între orele 7,00 - 20,00. Seriozitate. (950507)

■ Cumpăr franci francezi. Telefon 140940. (950591)

ÎNCHIRIERI

■ Închiriez casă liberă cu 800 mp curte, numai la societăți comerciale, str. Mărăcineanu nr. 7 (lîngă Cimitirul Eternitate). (950547)

■ Solicit, pentru închiriere, spatiu 30-60 mp, cu apă curentă, pentru activități de productie. Telefon 119346, între orele 18,00-22,00. (950565)

■ Închiriez apartament cu o cameră, Gară, semimobilată, cu telefon, unei firme - sedii birouri sau en-gros pe o durată nelimitată. Plata anticipat pe 6 luni, un an, 100 $ negociabil. Telefon 149730, între orele 17,00-22,00. (950575)

■ Ofer apartament 2 camere, nemobilat. Plata anticipat 3 luni. Telefon 132331, după ora 16,00. (950578)

Ofer apartament 2 camere în Copou, (Karl Marx), mobilat, cu telefon, spațiu de depozitare și garaj. Plata în valută, anticipat pe termen lung, dar foarte avantajos.
Tel. 142744

Caut garsonieră (semi)mobilată. Ofer 50000 lei lunar. Relații la tel. 146363 între orele 9,00-17,00.

SCHIMBURI

Schimb apartament 4 camere decomandate, confort I, et. 1, două grupuri sanitare, gresie, faianță, parchet, gaze, telefon, balcon închis, zona Dacia, pentru două aprtamente cu două camere decomandate, confort I, numai etajele I-II sau casă (variante). Relații în str. Tabacului nr. 17, bl. D14, et. I, ap. 6.

■ Piatra Neamt, urgent schimb (vînd) apartament 3 camere, ultracentral, două balcoane închise, cu similar Iași, eventual variante. Telefon 032/112305, între orele 8,00-16,00. (936653)

■ Schimb Bucuresti pentru Iasi, vilă parter, ultracentral, 5 camere plus dependințe; gaze, sobe, garaj, curte, cu asemănător sau variante, naționalizată, în vederea cumpărării. Telefon Iasi - 170972; București - 01/2117184, după ora 20,00. (939498)

■ Schimb ap. 3 camere proprietate Păcurari, semidecomandat, et. 1, conf. 2, cu 2 camere decomandate (semidecomandate), sau cu apart. cu o cameră conf. 1A, orice zonă, numai etajele 1-3, diferență negociabilă. Telefon 155577.

DECESE

■ Profund îndurerați, copiii, nepoții și rudele apropiate anunță încetarea din viață, după o lungă și grea suferință, a celui ce a fost RĂDEANU AL. GHEORGHE, 72 ani, pensionar. Înmormîntarea va avea loc marti, 4.07.1995, ora 11,00, la cimitirul Eternitate, în capelă căruia este depus. Dumnezeu să-l ierte! (950663)

■ Familia anunță cu durere încetarea din viață a scumpei lor COMISU TATIANA în vîrstă de 63 ani. Înmormîntarea va avea loc în ziua de 4 iulie, la cimitirul Eternitatea. Dumnezeu s-o odihnească în pace!

CONDOLEANȚE

Schimbul C al F.M.P. TEPRO S.A. este alături de șeful formației de pompieri Crudu Mihai la nemărginita durere pricinuită de trecerea în neființă a mamei.

■ Salariații S.C. MONDEX S.R.L. regretă profund dispariția prematură și neașteptată a celei ce a fost ANISOARA VERDEȘ și transmit pe această cale sincere condoleanțe familiei îndoliate.

■ Colectivul Catedrei de Căi de Comunicații și Fundația din Facultatea de Construcții transmit întreaga compasiune d-lui șef de lucrări ing. Comisu Cristian și sînt alături de el la marea pierdere suferită prin decesul mamei. Transmitem sincere condoleanțe familiei îndoliate. Dumnezeu s-o odihnească în pace! (939501)

MULȚUMIRI

■ Lucia Savin, mama fetisei Mona Lisa, bolnavă de tumoare, mulțumește doctorului M. Burlea, directorului Spitalului de Copii "Sf. Maria" pentru ajutorul acordat în aceste momente de grea cumpănă.

Gica Alexandrescu-soție, Mircea-fiu, mulțumesc tuturor rudelor, prietenilor, colegilor și cunoștințelor pentru sprijinul spiritual și material acordat la petrecerea spre veșnicie a celui care a fost un deosebit soț și tată.
✝ Dr. **MIRCEA ALEXANDRESCU**. ✝

OFERTE SERVICII

■ Filmări video cu cameră Sony, orice ocazie (majorate, banchete, onomastici, nunți, cumetrii). Mă deplasez. Seriozitate și calitate maximă. Telefon 220100. (939306)

■ Dactilografiez lucrări diverse, inclusiv în germană, engleză, franceză. Telefon 168944, după ora 16,00. (939434)

■ Emailez căzi baie, chiuvete si alte materiale metalice. Calitate ireproșabilă. Prețuri accesibile. Telefon 125539, între orele 17,00-22,30. (939445)

■ Cos fuste la urgentă (24 ore). Pret - 5000 lei. Telefon 221166. (939493)

■ MEDITEZ MATEMATICĂ PENTRU ADMITERE LA FACULTATE. Tel. 128563.

■ Meditez geografie, admitere I.S.E., corigente. Studentă. Telefon 122656. (950516)

■ Cursuri gratuite pentru trezirea energiei secrete Kundalini din organismul uman. Relatii - duminica, ora 10,00, Clubul C.F.R. (950567)

■ IMPORTANT! La atelierul mecanic Rîmbu Ilie, situat în bulevardul Tudor Vladimirescu, statia tramvai Pădurii, se execută pe loc orice model de chei yale pentru usi, autoturisme, calculatoare, pe mașină de copiat chei ultimul model. (939473)

■ Recondiționez tapiserii la domiciliul clientului (fără auto). Dacă mi se asigură transport, mă deplasez și în alte localităti. Telefon 133568, după ora 18,00. (950566)

■ Tînăr, posesor permis conducere, cat. B, C, E, îmi ofer serviciile unei firme sau unei persoane fizice. Ofer și doresc seriozitate. Telefon 127603. (950596)

Doriți să aveți o siluetă frumoasă?

Practicați gimnastica de întreținere fitness și stretching la Cabinetul **FITNESS**, prof. IRIS BÂDIU. Relații la telefon 132889.

CABINET VETERINAR - ANIMAVET
- consultații, tratamente, vaccinări, deparazitări, chirurgie, obstetrică-ginecologie.
Program: 10.00-13.00, 17.00-19.30.
Sîmbătă și duminica 10.00-13.00.
Tel. **220028, 131708.**
NOU! Devenind pacientul nostru veți beneficia și de urgențe pe timp de noapte!
Tel. **131708.**
Pentru zona Podu Ros și la domiciliu!

S.C. IULIDON S.N.C.,

Unic distribuitor al S.C. MONTANA S.A. Piatra Neamț în județul Iași, vă oferă o gamă largă de sortimente de înghețată de o calitate excepțională și la prețuri deosebit de avantajoase.

1. Înghețata "MONTANA" -50 g glazurată -330 lei
2. Înghețata "ROCK" - 50 g glazurată -330 lei
3. Înghețata "MONTANA - CORNETE" - 60 g- 410 lei
4. Înghețata "MONTANA" - vrac -3800 lei/kg
5. Tort "MONTANA" - vrac - 4900 lei/kg
6. Tort "MONTANA" 500 g - 2800 lei
7. Tort "MONTANA" 200 g - 1400 lei
8. Tort "MONTANA" 250 g - 1600 lei
9. Tort "MONTANA" 130 g - 1200 lei
10. Înghețată "MICKEY" glazurată - 330 lei
11. Înghețată "MICKEY" neglazurată - 250 lei
12. Înghețată "MICKEY" semiglazurată - 270 lei.

Relații suplimentare la sediul firmei, Casa Sindicatelor Camera 29. Tel. 136241.

Agenţia de turism
PROSPER MERIDIAN
organizează săptămînal excursii în UNGARIA - Budapesta - 65.000 lei (joi), POLONIA - 70.000 lei şi lunar în ITALIA, FRANŢA, GRECIA, ISRAEL.
Relaţii la Hotel CONTINENTAL - cam. 106, tel. 211060.

SC VIBLANC SA
vă oferă:
- Frigidere Arctic 140 l - 350.000 lei
- Congelatoare Arctic 210 l - 625.000 lei
- Congelatoare Arctic 120 l - 440.000 lei
- Ladă frigorifică 113 l - 445.000 lei
- Masini spălat cu storcător AL 7 - 320.000 lei
- Masini spălat fără storcător:
  - AL 15 - 190.000 lei
  - AL 12 - 180.000 lei
- Storcător rufe - 112.000 lei
- Maşini cusut Monica - 210.000 lei
- Maşini de cusut electrice Diamant (în rate)
- Aragaze de Satu Mare
  - cu 3 ochiuri - 240.000 lei
  - cu 4 ochiuri - 255.000 lei
  - cu 5 ochiuri 365.000 lei
- tablă inox alimentar 0,8 mm, 1x2 m.

PRODUSELE AU GARANŢIE UN AN.
Pentru informaţii sunaţi la telefon 142289 sau 148019.

Nu sînteţi făcut pentru o existenţă mediocră!
Este momentul să întemeiaţi propria dvs. afacere.
Veţi afla cum, dacă expediaţi acest talon şi adresa dvs. la: "Idei de Afaceri" - Fast Business, OP 54, CP 46, Bucureşti. (M1)

INTER SERVICE VET - CABINET VETERINAR
Str. Sf. Atanasie nr. 12, tel. 119295
oferă asistenţă sanitar-veterinară, vaccinări, deparazitări, intervenţii chirurgicale, examene de laborator şi comercializează lese, zgărzi, botniţe din piele şi metal, prafuri, şampoane, zgărzi antiparazitare, mîncare pentru cîini şi pisici.
Zilnic 10,00-13,00, 16,00-20,00, sîmbătă 10,00-13,00, duminică 11,00-13,00.
NOU!
TUNSORI STANDARD PENTRU CÎINI.

SERVICII MEDICALE MOBILE
(asistenţă medicală la domiciliu; consultaţii medicale; prescriere de reţete în regim compensat; recomandări şi investigaţii paraclinice; tratament de urgenţă; asigurarea transportului şi internării în caz de necesitate; oferim de asemenea servicii de infirmerie la domiciliu).
Sunaţi la telefon **113130/569** zilnic între orele 7,00-23,00.
"CORPO-SAN"
vă ajută!

Bilete la concertul COCA-COLA ROCK ALIVE găsiţi la magazinul DECORA şi DUET, lîngă Cofetăria Opera şi, respectiv, pe B-dul Ştefan cel Mare şi Sfînt nr. 2.
Alergaţi să cumpăraţi!
Tel. 147165.

TURISM NUMAI CU CAZARE
(masa la alegere)

COSTINEŞTI
7 zile, 46.200 lei

MAMAIA
Hotel Majestic şi Jupiter 18.375 lei/zi iulie-august

Hotel RARĂU
5175 lei/zi

BUŞTENI
7590 lei/zi

VATRA DORNEI
8142 lei/zi

EFORIE SUD
7 zile, cazare şi pensiune completă 999.000 lei

LITORAL ŞI INIŢIERE SCUFUNDARE LIBERĂ AUTONOMĂ
Costineşti
30 august, 7 zile, echipament scafandru, profesor, cazare 125.000 lei

SĂPTĂMÎNAL UNGARIA
joia, 65.000 lei

POLONIA
duminica 70.000 lei

TURCIA 90.000 lei

CHINA
sîmbăta, avion

Germania
săptămînal transport autocar dus-întors; facilităţi pentru copii

FRANŢA - ELVEŢIA
autocar, 10 zile, cină, cazare, Paris - Chamonix - Geneva 1.450.000 lei

GRECIA
A. autocar Salonic - Atena - Pireu; cazare şi mic dejun, 750.000 lei
B. sejur individual 25.000 lei/persoana/zi
C. autocar, cort 8 zile, 360.000 lei

ITALIA
12 zile, Verona - Florenţa - Roma - Napoli - Veneţia 1.600.000 lei

EGIPT
6 zile, cazare şi mic dejun; Cairo 1.030.000 lei

CIPRU
8 zile, cazare şi mic dejun 1.480.000 lei

INDIA
10 zile, cazare şi mic dejun

THAILANDA
9 zile, cazare + mic dejun

SEJUR LITORAL MAREA EGEE
cazare, pensiune completă, 8 zile 385.000 lei

Agenţia de Turism "Totem"
Casa Studenţilor Iaşi
(Piaţa Eminescu)
Tel. 032/110724.

AFINVEST
Telefon 129877, 139710
NOI VĂ SPUNEM PRIMII BUNĂ DIMINEAŢA!
Puteţi avea **MONITORUL** - ziarul Dvs. preferat, la prima oră.
Acest serviciu modern este asigurat **gratuit**, la domiciliu, numai prin firma *AFINVEST*

M.V.D.
FIRMĂ SPECIALIZATĂ ÎN CONSULTING
ASIGURĂ
■ constituirea S.C. cu capital românesc şi mixt (SRL, SNC, SA) în regim de urgenţă; înregistrarea la Administraţia Financiară, cod fiscal; ■ obţinerea avizului de funcţionare de la Primăria Iaşi; ■ constituire (înregistrare) filiale; ■ acte adiţionale, menţiuni (lărgirea obiectului de activitate, asocieri, retrageri, cesiuni, majorări capital, puncte de lucru, radieri, dizolvări societăţi).
Hotel "UNIREA", camera 107. Telefon **212299**, orele 10,00-20,00.

IEFTIN ŞI ÎN RATE!
LITORAL '95
Costineşti, Mamaia, Cap-Aurora-Jupiter
cu Agenţia de Turism
PROSPER MERIDIAN
Hotel Continental, cam. 106, **tel. 211060.**

Fotografi profesionişti oferim celor interesaţi servicii de fotoreportaj (diverse ocazii, portetristică), fotografie de reclamă (produse şi firme), fotografie de modă, fotografie de noapte, reproduceri de tablouri, realizare de vederi şi imagistică de carte, calitate deosebită, cu aparatură profesională japoneză Nikon şi Minolta, de ultimul tip.
Preţurile noastre sînt mai mici decît ale concurenţei.
Pentru programare, sunaţi din timp la tel. **162008**; **271099**.

S.C. **"Gumoflex"** S.A. cu sediul în Bucureşti, str. Ana Ipătescu nr. 44, Platforma Jilava, tel. **6.85.41.79**, fax **6.86.60.70**, produce şi comercializează o gamă diversificată de încălţăminte din cauciuc pentru protecţie şi lucru în diverse medii, încălţăminte din înlocuitori pentru agrement, sezonul cald şi rece, adezivi pentru industria de încălţăminte şi uz general, tălpi matriţate pentru încălţăminte de uz general, sport şi militară, plăci dure şi microcelulare destinate industriei de încălţăminte, plăci tehnice din cauciuc cu şi fără inserţie pentru diverse destinaţii, roţi şi valţuri cauciucate pentru industria poligrafică, construcţii de maşini, industria chimică, granule injectabile din P.V.C. şi cauciuc termoplastic, matriţe pentru tălpi, etc.

LITORAL MUNTE
Numai cu anunţul publicitar decupat veţi avea pentru **IUNIE** şi **SEPTEMBRIE COMISION 1%** şi pentru lunile iulie şi august **REDUCERE 7%**
- **Costineşti, Neptun, Venus, Mamaia, Eforie Nord, Delta Dunării**
- **Buşteni, Călimăneşti, Băile Felix, Rarău, Băile Herculane, Govora, Olăneşti, Vatra Dornei, Voroneţ, Sovata, Voineasa, Slănic Moldova, Diham, Podina, Gura Diham**

Prima rată **20%**

SPECIAL
Pentru excursiile organizate de şcolile din mediul rural, agenţia suportă transportul din Iaşi în localitatea respectivă şi oferă 2 gratuităţi pentru profesorul organizator precum şi 7500 lei/zi diurnă.

EXCURSII EXTERNE

FRANŢA - ELVEŢIA
München - Paris - Chamonix - Chambery - Geneva
25 iulie, 10 zile, cină

GRECIA
autocar, cazare cort, 8 zile, mic dejun, 25 iulie
360.000 lei

AUSTRIA
Tirol - Viena 12 zile
Viena 8 zile
autocar, mic dejun, 25 iulie

Munţii RILA (2925 m)
autocar, cort, 7 zile, 1 august
59.560 lei

Pentru studenţi şi elevi

SPANIA-ELVEŢIA
autocar, 10 zile, pensiune completă, 25 iulie
1.072.500 lei

GRECIA
Atena - Salonic
autocar, 10 zile, pensiune completă, 25 iulie
636.000 lei

Agenţia de Turism "Totem"
Casa Studenţilor Iaşi
(Piaţa Eminescu)
Tel. 032/110724.

LOCURI DE MUNCĂ

Tipografie particulară **angajează administrator.**
Condiţii:
- vîrsta 35-40 ani;
- fără cazier;
- experienţă în gestiune minim 5 ani.

Cererile de angajare se depun la secretariatul ziarului **Monitorul** - str. Smîrdan nr. 5.

S.C. "IASIMCOOP" S.A. Iaşi
cu sediul în Iaşi, str. Roşcani nr. 2, **angajează de urgenţă** *tîmplari universali* cu cel puţin 5 ani vechime, *sudori şi lăcătuşi* pentru confecţii metalice pentru producţie de export.
Relaţii pentru tîmplari la telefonul 114000 birou PIS, iar pentru sudori, lăcătuşi la telefonul 125266.

■ **Primăria Municipiului Iaşi anunţă concurs în data de 3 iulie 1995, ora 10,00, la sediul instituţiei, pentru ocuparea unui post de arhitect (inginer constructor) la Biroul urbanism, comercial şi disciplină în construcţii. Condiţii: Facultatea de arhitectură (Facultatea de construcţii civile şi industriale). Vechime minimă 5 ani în specialitate. Şi concurs în data de 7 iulie 1995, pentru ocuparea unui post de REFERENT la Serviciul CABINET PRIMAR. Condiţii: Studii superioare, cunoscător a două limbi străine (engleză şi germană); pentru ocuparea unui post de contabil la Biroul buget. Condiţii: studii medii. Relaţii, bibliografie, documentaţia necesară se dau la Serviciul personal-salarizare, camera nr. 24.**

FELICITĂRI

Cu ocazia aniversării, nepoţii Doina, Oana, Alina, Benone împreună cu strănepotul Marius-Florin îi doresc unchiului **PETRU PANŢIRU** multă sănătate, fericire, ani de viaţă împreună cu tradiţionalul *LA MULŢI ANI!*

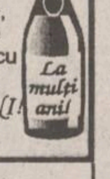

La mulţi ani!

PIERDERI

Datorită unui accident regretabil, colecţia cotidianului MONITORUL a fost descompletată. Rugăm pe toţi cei care ne pot sprijini la refacerea acestei colecţii să se adreseze redacţiei. Exemplarele lipsă (numere din anul 1991: 5, 14 iunie şi 9 septembrie) vor fi achiziţionate contra cost, la preţuri negociabile. Relaţii la telefon **172557**, interior **106** sau **145610**.

LICITAŢII

Atenţie constructori!
Societate comercială organizează licitaţie pentru construirea unui spaţiu comercial şi de locuinţe în suprafaţă de 1.200 mp, cuprinzînd demisol, parter şi etaj. Proiectul poate fi consultat la sediul firmei, str. V. Lupu nr. 73.
Relaţii suplimentare la **tel. 270791**.

DIVERSE

■ **Persoanele fizice sau juridice care doresc să ajute financiar un copil pentru a putea efectua o intervenţie chirurgicală pe cord deschis o pot face prin intermediul contului 20768, deschis la CEC Iaşi, sucursala CEC-Nicolina II.**

MATRIMONIALE

■ **Simpatic, distractiv, corp atletic, cu apartament, caut parteneră drăguţă, pînă în 27 ani, pentru petrecerea timpului liber. Telefon 170745, zilnic. (950603)**

---

ca să nu vă rătăciţi, cumpăraţi o hartă

USA
Frankreich
France
+ EURO GUIDE
Hallwag
Hallwag

noi vă oferim hărţile tuturor oraşelor mari şi ţărilor din Europa

la sediul ziarului Monitorul şi la sediul de primire anunţuri de mică publicitate de la parterul magazinului Materna.

BMJ
Ediţia în limba română

BRITISH MEDICAL JOURNAL
- ediţia în limba română -
Abonamente pentru anul 1995
Trimiteţi prin mandat poştal suma de **10.400 lei**, pe adresa de mai jos, în contul BRCE Filiala Iaşi, nr. 3008.206144-7

Calendarul aparitiilor:
- Nr. 3 (iulie - septembrie) 15 septembrie 1995
- Nr. 4 (octombrie - decembrie) 15 noiembrie 1995

BMJ = calitate şi prestigiu

EDIT DAN
PO BOX 209
6600 IASI

Fax: 032/211685

Fax: 032/214406

---

cele mai gingaşe romane de dragoste

Hedwig Courths-Mahler
Cu tine, pentru totdeauna!

în colecţiile
Diana
Diana Special
Silvia
Courths - Mahler
Şoaptele Inimii

HIPPARION
3400 CLUJ NAPOCA
Vasile Lupu 85

La porţile Orientului, un ziar în stil occidental

COT
COTIDIANUL

Poziţia 1003 în catalogul presei
Abonamentele se pot contracta la orice oficiu poştal din ţară

SURPRIZA ZILEI!

Fiecare persoană care a publicat un anunţ de mică publicitate în cotidianul **Monitorul** participă în fiecare zi la

o tragere la sorţi cu premii în lozuri.

În fiecare zi, de luni pînă vineri se extrag 3 nume cîştigătoare iar sîmbătă 5 nume.

Numele cîştigătorilor se publică în paginile de mică publicitate ale cotidianului **Monitorul**.

Persoanele cîştigătoare de astăzi sînt:

1. MUŞAT CLAUDIA
2. ONOFRAŞI GEORGETA CLAUDIA
3. PRICOP VALERIU

Persoanele cîştigătoare sînt rugate să vină să-şi ridice premiile de la sediul cotidianului **Monitorul**, et.II, cam. 212, în fiecare zi între orele **10^{00} - 16^{00}** cu buletinul de identitate.
Informaţii la telefon **144776**.

AGENDA OMULUI DE AFACERI

TRANSERVICE SA
asigură
Transport - auto şi materiale constucţii cu: R 6135 ■ R 7135 ■ R 19215
TIR 28 to. - 100 mc
Service auto: SAVIEM, RABE etc.
Str. Rampei 9A, tel. 153678.

ARHEU AGIO-COM SRL
oferă în condiţii avantajoase, la cele mai mici preţuri
- băuturi alcoolice: diverse sortimente de vinuri "Murfatlar", bere "Premium" pasteurizată, vodcă şi rom "Fantes", vodcă "Uzon", "Simeonoff", coniac "Napoleon", Palinca 50° (Baia Mare), vin spumos "Afrodita";
- produse alimentare şi nealimentare (paste făinoase Alexandria, cornuri "Magic", hîrtie igienică, variate sortimente de ciocolată)

Depozite: str. Păcurari nr.55; str. Ipsilanti nr. 12
Tel. 032-14.22.92

DOMINO IMPEX SRL
vinde
- hîrtie igienică (Letea Bacău)
- hîrtie ambalaj 1900 lei/kg (coli)
- rechizite (caiete)

T.V.A. inclus
Str. Han Tătar nr. 14, bl. 362, sc. C, telefon 032/270447

MARAMOLD
oferă en gros
Societăţilor şi crescătorilor particulari, complexelor de animale **orz, orzoaică, floarea soarelui, porumb, grîu**, la preţuri foarte convenabile.
Str. Morilor 36, tel./fax 113012

GRAND ORIENT LTD
vinde
bere **EFES PILSEN**
şi produce renumita cafea **AKI**, cu aromă turcească
Preţuri minime şi negociabile.
Vă aşteptăm!
Str. Sărărie 163, tel. 114244

WEST EUROPA Co.
execută:
- autoservice, dezmembrări maşini import

vinde:
- autoturisme import
- piese auto noi şi second hand
- ulei import ● folii parasolare

Str. Bucium 5, tel. 119004

BICONI SRL
VINDE
la cele mai avantajoase preţuri
● covoare persane import Moldova ● ● congelatoare, frigidere ● marmură, granit ● încălţăminte ● mobilier tapiţat ● profile de aluminiu
Contact: Nicolae Biciuşcă, director
Tel./fax 032/162338

MERIDIAN SRL
VINDE EN GROS
● ulei vrac şi îmbuteliat 1/2 ● margarină pachete şi vrac ● halva ● băuturi alcoolice ● preparate din carne porc, pui ● ouă
Preţuri avantajoase şi negociabile !
Asigurăm transportul !
Bd. Păcurari 46 (lîngă staţia Munca Invalizilor)
Tel. 157000, 163551.

ALIANTA SRL
VINDE EN GROS
Tălpi pantofi, import Italia, la preţuri foarte avantajoase
PRESTEAZĂ LOCAL ŞI NAŢIONAL ACTIVITĂŢI DE TAXIMETRIE LA CELE MAI MICI PREŢURI!
Staţia Service Piaţa Unirii, tel./fax 032/212419
Contact: Cristi BORDIANU, manager

I.M.A. SA Iaşi
produce şi comercializează
• mori de cereale • linii de ulei • linii de prelucrare a linii • piese de schimb pentru mori, maşini agricole şi tractoare
• asistenţă tehnică şi service pe toată durata exploatării
Str. Pavlov nr. 14, tel. 143170, fax 147592

FIMEX SRL
- reprezentanţă JVC
- produse hard şi soft
- asistenţă tehnică şi service
- birotică şi consumabile

Str. Cuza Vodă nr. 8-10, telefon 032/211333

KEN-KEN SRL
comercializează
calculatoare şi antene satelit.
Str. Sf. Lazăr nr. 49; tel/fax 23.13.03.

COMPANIA DALCO srl
vinde din stoc
plăci şi placaje marmură
40x30x2; 40x25x2; 40x20x2; 30x30x2; 40x40x1; 30x30x1; 30x25x1; 30x20x1; 30x15x1; 30x10x1
Culori: roz, roz intens, gri-vena; gri-negru; alb-şampanie
Iaşi, str. Armeană nr. 13, bloc G6, parter
tel./fax 032-210262; 213524

CASA LEBĂDA
produce
hipoclorit de sodiu, uz casnic şi industrial, chit pentru geamuri
comercializează
perhidrol, prenadez, detergenţi
Şos. Bucium 23 (Fabrica de Gheaţă), tel. 232348

FERTRAX SRL
(Dealer American Popcorn)
oferă la cele mai scăzute preţuri
- aparate pop-corn (vînzare şi închiriere)
- ingrediente pop-corn (porumb, unt de cocos, sare aromatizată, cornete de hîrtie)

Depozit: str. Roşcani nr. 40, tel. 032/113.134, 211391

TUDOR MAGNUM PLUS SRL
comercializează
toate modelele şi mărimile de nasturi şi fermoare, mătăsuri, elastic, stofe, aţă de cusut, căptuşeli, tricoturi, pînză chimică, fîşuri
Pasaj G. Musicescu nr. 6
lîngă sediul IIRUC, spre Rîpa Galbenă
tel. 213676

PC-AMI
- CALCULATOARE
- IMPRIMANTE
- SOFTWARE
  - contabilitate
  - proiectare construcţii
- SERVICE SISTEME DE CALCUL

B-dul Copou nr. 4, tel. 032/144718, 211745

ANGERO SRL
vinde en gros:
● băuturi alcoolice indigene şi import ● bere ● băuturi răcoritoare ● ulei alimentar, cutii 1/1 ● produse Palmolive ● pături import Grecia
Livrăm marfă pe bază de contract (cu plata în 3 zile)
Bd. Poitiers nr. 14 (fostă ICRA-CUG), tel. 122767

ALFA CIVIC
distribuie
scule, dispozitive, unelte, accesorii BOSCH, MAKITA, METABO, STAYER, FELISATTI, FIAC, P.G.M., AQUAPOMPE
Tel. 032 / 137613

Magazin AUTOBEST
comercializează într-o gamă variată
- piese auto DACIA, ARO
- piese auto noi şi second hand pentru autoturisme import

Preţuri minime!
Vizavi de Staţia Service Păcurari.

PRISMA SRL
O alarmă este întotdeauna mai ieftină decît un furt
ALARME
auto şi pentru imobile, cu şi fără telecomandă.
Se asigură montaj, PIF şi garanţie 12 luni.
În spatele magazinului "Moldova", la magazinul "Beauty" (xerox).
Tel./fax 146449

TRANSCOM SA
efectuează
- transport auto
- reparaţii auto

închiriează spaţii de parcare
Str. Aurel Vlaicu 54, tel./fax 173636, 173078

CONFEXBROD FREZIA SRL
comercializează
frigidere, congelatoare (toate tipurile) aragaze, TV alb-negru, TV color, maşini de spălat, maşini de cusut, aparatură electronică, încălţăminte, covoare persane (Belgia şi Cisnădie)
IAŞI, Bd. Alexandru cel Bun nr. 36, bl. H 1-2, tel. 251742

CLEDOR
magazin specializat piese auto import, vă oferă din stoc:
- bujii, curele, plăcuţe frînă, rulmenţi, filtre, uleiuri, garnituri chiulasă, amortizoare, elemente aprindere etc.
- la comandă vă oferim piese cu funcţiuni speciale

Str. Armeană nr. 5, tel./fax 032/112239

Filmele acestei săptămîni

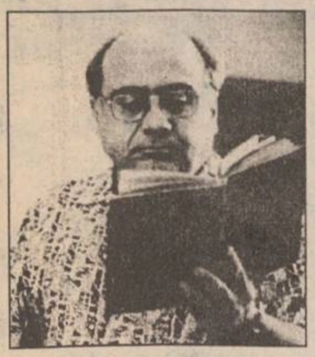

"Profu' de engleză" Producție SUA, 1994. Comedie cu Danny de Vito. Premieră.

Cinema"Victoria" (tel. 112502) orele: 9,00; 11,30; 14,00; 16,30; 19,00

"Noaptea în care nu ne-am întîlnit" Producție SUA, 1995. Comedie sentimentală. Premieră

Cinema "Republica" (Telefon: 114327) orele: 9,00; 11,00; 13,00; 15,00; 17,00; 19.00

"Street Fighter - Ultima bătălie" Producție SUA, 1994. Thriller cu Jean Claude Van Damme și Kylie Minogue

Cinema "Copou" (Telefon: 145738) Orele: 9,00; 11,00; 13,00; 15,00; 17,00.

Ora 19,00:

"Casa spiritelor" Producție SUA 1992

"Interviu cu un vampir" Thriller horror cu Tom Cruise. SUA, 1994 De vineri pînă luni ,orele: 9, 11; 13; 15; 17; 19

Cinema "Dacia" (Telefon: 164740).

"Formidabilul" Producție SUA, 1992. De marți pînă joi, orele:9, 11; 13; 15; 17; 19

NE BB/AC Business advertising company

Societate specializată

INSCRIPȚIONĂM PIXURI

Culori și forme deosebite

Calitate excepțională

Telefon 230060, **144776**, dl. Adrian Rusu

CARNETUL ZILEI

VREMEA

12° - 28° C

Vremea se menține frumoasă, dar ușor instabilă după-amiaza, cînd cerul va fi temporar noros și, cînd izolat, în zonele de deal ale județului vor fi posibile averse slabe de ploaie și descărcări electrice. Vîntul va sufla moderat din sector nordic. Temperaturile maxime vor avea valori cuprinse între 24-28°C, iar cele minime între 12-16°C.

CALENDARUL CREȘTIN-ORTODOX

✝ **Sf. mc. Iachint; cv. Anatolie**

FARMACII DE GARDĂ

Farmacia nr. 2, Piata Unirii (tel. 116029).

SPITALE DE GARDĂ

Spitalul "Spiridon" (tel. 142730): Clinica a III-a Medicală; **Spitalul de Urgență** (tel. 140690); **Maternitatea "Elena Doamna"** (tel. 210390/ 210394/210392).

TELEVIZIUNEA NAȚIONALĂ

TVR 1

13,00 Actualități ■ 13,10 Ecleziast '95. Dumnezeul copiilor ■ 14,10 TVR Iași. Est Meridian ■ 14,45 TVR Cluj-Napoca ■ 15,20 TVR Timișoara. ■ 16,00 Actualități ■ 16,10 Avanpremieră ■ 16,25 Turism și agroturism ■ 17,00 Emisiune în limba maghiară ■ 18,30 Desene animate: Cartea junglei ■ 19,00 De luni pînă luni. ■ 19,30 Film serial pentru tineret: California visează, ep. 43 ■ 20,00 Actualități. Buletin meteo. Telesport ■ 20,45 Publicitate ■ 20,50 Film serial: Echipa de intervenție (Baywatch, SUA, 1991), ep. 6. ■ 21,45 Teatru TV: Cui i-e frică de Virginia Woolf? de Edward Albee. Ultima parte. ■ 22,55 Transfocator. Navetiști la Înalta Poartă. ■ 23,20 Actualități ■ 23,35 Turul Franței la ciclism - evenimentul sportiv internațional nr. 1 al lunii iulie. Rezumatul zilei ■ 23,45 Cultura în lume. ■ 0,15 Fragil. Fenomenul hippie - un dar pentru cei care iubesc pacea și muzica.

TVR 2

14,00 Actualități ■ 14,10 Politica între ideal și real ■ 14,40 Videoteca melomanului ■ 15,10 Simboluri de ieri și de azi (NBC Super Channel) ■ 15,30 Atlas (r) ■ 16,00 Desene animate ■ 16,30 Film serial: Și bogații plîng (Los ricos tambien lloran, Mexic), ep. 218 ■ 17,00 Măseaua de minte ■ 17,40 Film serial: Aur și noroi (El oro y el barro, Spania, 1992), ep. 86 ■ 18,30 În fața dvs. Realizator Vartan Arachelian ■ 20,00 Arte vizuale ■ 20,30 Tribuna nonconformiștilor ■ 21,00 TVM. Mesager ■ 21,30 Formula 3. ■ Film serial: Santa Barbara (SUA), ep. 183 ■ 22,45 Repriza a treia. ■ 0,30 Jazz-club. Recital extraordinar Lilly D. Adams (SUA) and White Eagle Blues Band la Coca-Cola Super Blues Festival, București '95 (I).

TELEVIZIUNI LOCALE

TVR IAȘI

Pr. I, 14,10 - 14,45, Est Meridian Magazin: Note, știri și reportaje din Moldova ■ Cronica rutieră - rubrică de col. Tudor Leonte ■ Accente ■ Sport ■ Videoclipul emisiunii. Redactori: Cristina Puiu, Andreea Gheorghiță.

TELE M

6,30 Deschiderea emisiei■7,00 L'Tele'M (magazin matinal de informații, muzică, desene animate, revista presei)■7,30 Observator - emisiune de informatii, știri interne și externe, realizată de Antena 1 București■ 8,30 Film artistic: "Poliția are mîinile legate" (aventuri). Regia: Luciano Brooli; cu: Claudio Cassinelli, Arthur Kennedy ■10,00 Film serial: "Răzbunarea", ep. 93 (r) ■11,00 Film artistic: "Jurămîntul iubirii" (dramă romantică). Regia: Don Taylor; cu: Valerie Bertinelli, Jameson Parker ■12,35 Închiderea emisiei ■17,30 Deschiderea emisiei■18,00 Total M Știri ■18,20 Actualitatea ieșeană ■19,00 Documentar Worldnet ■19,30 Film serial: "O altă viață", ep. 51 ■20,00 Desene animate ■20,30 Film serial: "Răzbunarea", ep. 94 ■21,30 Film artistic: "Simone si Matteo - traficanti de bijuterii" (comedie). Regia: Giuliano Carnimeo; cu: Paul Smith, Michael Coby.■ 23,00 Film artistic: "Fata frumoasă ca luna" (dramă romantică). Regia: Luigi Scattini; cu: Zendy Araya, Hugo Pagliali. În splendoarea magică a insulelor Seychelles, un cuplu încearcă să-și refacă viața de familie. Soțul va întîlni însă o frumoasă insulară...■

TELEVIZIUNI PRIN SATELIT

RTL

6,30 Actualități ■ 6,35 Universul Marvel: Capitain America ■ 7,00 Actualități ■ 7,05 Universul Marvel: Spiderwoman ■ 7,30 Actualități ■ 7,35 Luky Luke ■ 8,30 Actualități ■ 8,35 Turneul de tenis de la Wimbledon. Rezumatul zilei anterioare ■ 9,00 Actualități ■ 9,05 SOS. California. Casa de vis ■ 10,00 O familie grozav de drăguță. Mustang '65 (r) ■ 10,30 Cheers. Norman și femeia afurisită (s/r) ■ 11,00 Frumos și bogat (s), ep. 1235 ■ 11,30 Vremea dorinței (s), ep. 457 ■ 12,00 Prețul e fierbinte. Emisiune concurs ■ 12,30 Duelul familiilor. Emisiune concurs ■ 13,00 Actualități ■ 13,35 Springfield Story (s), ep. 2226 (partea II) ■ 14,00 Wimbledon '95. Transmisie directă de la turneul de tenis de la Londra ■ 19,45 Actualități: știri, sport și buletin meteorologic ■ 20,10 Exploziv Magazin - cu Barbara Eligman ■ 20,40 Vremuri bune, vremuri rele (s), ep. 767 ■ 21,15 Si, "La revedere"! - Reușit - serial, ep.3 ■ 22,15 Sonntag & Partner: Peștii morti (s) ■ 23,15 Extra. Magazinul RTL cu Birgit Schrowange ■ 0,00 10 înainte de 11 (mag. cultural) ■ 0,30 Showul de noapte la RTL, cu Tomas Koschwitz ■ 1,00 Actualități de noapte cu Heiner Bremer ■ 1,30 Cheers. Diana și pictorul, partea I ■ 2,00 O familie grozav de drăguță. Nu-i de glumit cu stewardesele ■ 2,25 SOS California. Gata de a ajuta (s) ■ 3,15 Hobby-ul ei este crima. Strania casă Borbey (s) ■ 4,05 Ilona Christen. Cu cît mai gălăgios, cu atît mai bine, păcăleala din pat (r) ■ 4,55 Hans Meiser. Prima oară (r) ■ 5,55 Exclusiv Magazinul vedetelor (r) ■ 6,05 Explosiv magazin (r). ■

PRO 7

6,15 Ben Cropp. Ningale. Locul de întîlnire al giganților, Australia 1994 (do/r) ■ 7,10 Taff - Zilnic, actual, proaspăt, obraznic. Magazin informativ cu Sabine Noethen (r) ■ 7,30 Alf. Banii cîștigați usor se duc tot asa de repede, SUA 1989 (s/co/r) ■ 7,50 Pantera roz. ■ 8,15 Scooby Doo, Where are you? (d.a/r) ■ 8,40 Familia Simpson. Amantul lui Lady B (d.a/r) ■ 9,05 Bonanza. Ochi albastri, SUA 1959 (s.w) ■ 10,00 Mannix. (s.p.) ■ 11,05 Roseanne. (s.co/r) ■ 11,35 King Kong. (f. SF/r) ■ 13,05 Dur, dar drăguț. Trezire lentă, SUA 1983 (s.p) ■ 14,00 Farduri și pistoale. (s.p), ■ 15,00 Arabela Kiesbauer. "Pisicute" și Casanova stradali (talk-show) ■ 16,00 Străzile din San Francisco ■ 17,00 L.A. Law. Un lunch cu zîna misterioasă, SUA 1990 (s) ■ 18,25 Popeye marinarul (d.a) ■ 18,30 Pantera roz(d.a) ■ 19,00 Familia Flintstones. Serviciul monstruos al lui Fred (d.a) ■ 19,30 Alf. Eric, unde esti? SUA 1989 (s.co), cu Max Wright, Anne Schedeon, Andreea Elson ■ 20,00 Roseanne. Dinte pentru dinte, SUA 1993 (s.co), cu Roseanne Arnold, John Goodman, Lecy Goranson ■ 20,30 Taff. Zilnic, actual, proaspăt, obraznic. Magazin informativ cu Sabine Noethen ■ 20,55 Actualități ■ 21,10 Buletin meteorologic ■ ***21,15 Întîlnire cu o asasină, SUA 1989 (f.p), regia Steven H. Stern, cu Jennifer O'Neil, Stefanie Zimbalist, Robin Thomas. Prin anunțuri în ziare, frumoasa psihopată Heather Moore caută bărbați însurați, dornici de "sex fără complicații", dar nu pentru aventuri, ci pentru a-i ucide... ■ 23,15 În miezul lucrurilor. Magazinul de luni. Talkmagazin cu Kerstin Graf si invitații săi ■ 0,40 Războiul lumilor. Un pic de viață, SUA 1990 (s. SF) ■ 1,35 Actualități ■ 1,45 Actele X. Cazurile sinistre ale FBI-lui.(s.p/r) ■ 2,30 Actualități ■ 2,40 Diagnosticul e crima. Falsa mărturisire, SUA 1994 (s.p/r) ■ 3,25 Highwayman. Coșmaruri tehnice, SUA 1988 (s.a/r) ■ 4,10 Actualități ■ 4,20 Farduri si pistoale (s.p/r) ■ 5,10 Superboy. Sarcina - Crima, SUA 1988 (s.avent./r). ■

MTV

7,00 Matinal dezlănțuit ■ 8,30 Dans în aer liber cu Eric Niess ■ 9,00 Matinal dezlănțuit ■ 10,00 VJ Maria ■ 13,00 Muzică soul la MTV cu Lisa I'Anson ■ 14,00 Mari hituri la MTV cu Ingo Schmoll ■ 15,00 Muzică non-stop ■ 16,00 3 din 1 ■ 16,15 Muzică non-stop ■ 17,00 CineMatic cu Davina ■ 17,15 Cutreierînd cu Enrico ■ 18,00 Stiri la MTV - ediția de noapte ■ 18,15 Cutreierînd cu Enrico ■ 18,30 Sunați la MTV ■ 19,00 Hiturile Marii Britanii, cu Carolyn Lilipaly ■ 21,00 Mari hituri la MTV cu Ingo Schmoll ■ 22,00 Rockumentar Tom Petty ■ 22,30 Rockumentar Jim Morisson ■ 23,000 Lumea adevărată la MTV - Londra ■ 24,00 MTV. Stiri - ediția de noapte ■ 0,15 CineMatic cu Davina ■ 0,30 Reggae Soundsystem ■ 1,00 Sfîrșitul? cu Davina & Hugo în rolurile lui Beavis & Butt-head ■ 2,30 Nocturna video.

RADIO NORD-EST

5,30 - 10,00 Micul dejun. Emisiune matinală de informații și muzică, știri din actualitatea locală, informații utilitare, horoscop, sfatul medicului, informații economice, concursul dimineții, relatări în direct din diferite puncte ale orașului (6,00-6,30), buletin de știri și programul Actualitatea preluate de la BBC. Realizatori Cătălin Lența și Cătălin Elisei ■ 10,00 - 14,00 Fir direct. Timp de patru ore în contact direct cu viața orașului: informații din actualitatea locală, răspunsuri la întrebările ascultătorilor, relatări în direct, concursuri și muzică. Realizator Iulia Mihalache ■ 14,00 - 14,30 BBC. Buletinul de știri și Actualitatea ■ 14,30 - 18,00 Turnul de control. Cea mai importantă emisiune informativă a zilei: 14,15 Paralela Sport; 16,30 Puls Nord Est - reportaje, interviuri, relatări din actualitatea locală și națională; 17,30 Financiarul - rubrică de informații economice, muzică. Realizator Ovidiu Șimonca ■ 18,00-19,00 BBC. Buletinul de știri și Actualitatea ■ 19,00 - 21,00 Buzduganul de seară. Emisiune de divertisment: muzică și concursuri. Realizator: Livia Susanu și Daniel Buzdugan ■ 21,00 - 21,30 BBC. Buletinul de știri și Actualitatea ■ 21;30 - 22,00 Puls Nord-Est - ediția de seară (știri, reportaje, interviuri, relatări din actualitatea locală și națională) ■ 22,00 - 24,00 Declarație de dragoste. O emisiune talk-show în care vă invităm să comunicăm pe marginea unui subiect infinit. Realizatori: Adrian Păduraru și Septimiu Sărățeanu ■ 0,00-1,00 TOP 7 de luni noaptea (Top Slow). Realizator Andi Barbu ■ 1,00 - 3,00 Rob McLean Show - VOA Europe ■ 3,00-4,15 Albumul nopții ■ 4,15 - 5,00 Jazz - VOA EUROPE ■ 5,00 - 5,30 Ritmuri de înviorare.

Doriți o reclamă de calitate?

NOI vă putem ajuta!

- inscripționări cu autocolant decupat automat LA ORICE DIMENSIUNE! (TIR-uri, autobuze)
- firme luminoase
- proiectare asistată de calculator
- reproduceri de sigle prin scanare

NOI DĂM O NOUĂ FAȚĂ LUCRURILOR!

S.C. SCHROTTER S.R.L.
Telefon: 32-116651; 116772
fax: 32-117956

A APĂRUT

PUBLICAȚIE DE EXPRESIE MOLDOVENEASCĂ ȘI CIRCULAȚIE NAȚIONALĂ

BOMBA DE CAUCIUC

Cumpărați-o, că se termină !

AGENȚIA DE PUBLICITATE NORD EST

organizează concurs pentru ocuparea a două posturi de

GRAFICIENI - DESIGNERI

Experiența în lucru pe calculator poate constitui un avantaj.

Înscrierile se fac pînă luni, 3 iulie 1995 la sediul agenției din str. Smîrdan nr. 5, et. II, cam. 214, între orele 11,00 -16,00.

Relații la telefon 144776.

Radio NORD-EST
B-dul Copou nr. 3, 6600-IAȘI, România
tel. (40).32.142446, fax (40).32.211550
72,44MHz STEREO

DECLARAȚIE DE DRAGOSTE

⋆ Ați uitat să iubiți într-o lume zbuciumată ?
⋆ V-a pricinuit dragostea deziluzii ?
⋆ Sînteți în căutarea marii iubiri ?

TOATE SE POT REZOLVA ÎN DOAR 2 ORE: DECLARAȚIE DE DRAGOSTE

Emisiunea celor care mai au curajul să iubească. Toți cei care se simt singuri sau au necazuri în dragoste pot asculta la Radio Nord-Est emisiunea

Declarație de Dragoste

Realizatorii emisiunii: actorul Adrian Păduraru și Septimiu Sărățeanu

vor fi în fiecare luni seară începînd cu ora 22.00 confidenții dumneavoastră

HOROSCOP

BERBEC

(21 mart. - 20 apr.):

Nu trebuie să vă schimbați comportamentul, nici judecățile, în funcție de partener. Din dorința de a-i face fiecăruia pe plac, vă pierdeți principiile.

TAUR

(21 apr. - 20 mai):

Arătați-vă ceva mai preocupat(ă) de soarta celuilalt, nu numai în vorbe. Aveți nevoie de o susținere mai largă pentru a impresiona.

GEMENI

(21 mai - 21 iun.):

Relațiile nu sînt suficiente pentru a depăși momentul critic, vă lipsește inițiativa. Vă mișcați cu destulă rapiditate, dar parcă fără țintă.

RAC

(22 iun. - 22 iul.):

Vă bucurați de o audiență nesperată, bateți de multă vreme la o poartă care vi se deschide acum. Momentul trebuie speculat la maximum.

LEU

(23 iul. - 22 aug.):

Lăsați recomandările pentru mai tîrziu și integrați-vă în jocul echipei. Situația e de așa natură încît nu puteți reuși de unul singur (una singură).

FECIOARĂ

(23 aug. - 22 sept.):

O conciliere e necesară, chiar dacă nemulțumirile acumulate sînt încă vii. Încercați să dați dovadă de mai multă obiectivitate.

BALANȚĂ

(23 sept. - 22 oct.):

Clarificările n-au cum să se producă atît timp cît nimeni nu e dispus la concesii. Dacă celălalt nu face primul pas, renunțați dvs. la orgolii.

SCORPION

(23 oct. - 21 nov.):

Nu sînteți condiționat(ă) de timp, puteți acționa cu toată liniștea. Acordați mai multă atenție amănuntelor lipsite de însemnătate.

SĂGETĂTOR

(22 nov. - 21 dec.):

Lupta cea mai grea e cu sine, aveți de învins propria comoditate. În fond nu este vorba să vă înhămați la o treabă peste puterile dvs.

CAPRICORN

(22 dec. - 19 ian.):

Sînteți favorizat(ă) de jocul de interese și de intervenția cuiva din afară. S-au adunat foarte multe probleme de rezolvat, dar nu sînteți, încă, în criză de timp.

VĂRSĂTOR

(20 ian. - 18 febr.):

Nehotărîrea dvs. ar putea deveni cronică dacă rezolvările mai întîrzie mult. Tactica amînării nu face decît să vă aducă în stare de isterie.

PEȘTI

(19 febr. - 20 mart.):

Starea de relaxare nu va fi de lungă durată, folosiți prilejul pentru a acorda mai multă vreme celor apropiați. În curînd, treburile vă vor copleși.

LEGENDA:

- vă paște ghinionul
- prudența e mama înțelepciunii
- n-aveți nimic de pierdut
- șansa vă surîde

Alexander VODKA

INTEGRAMA ZILEI

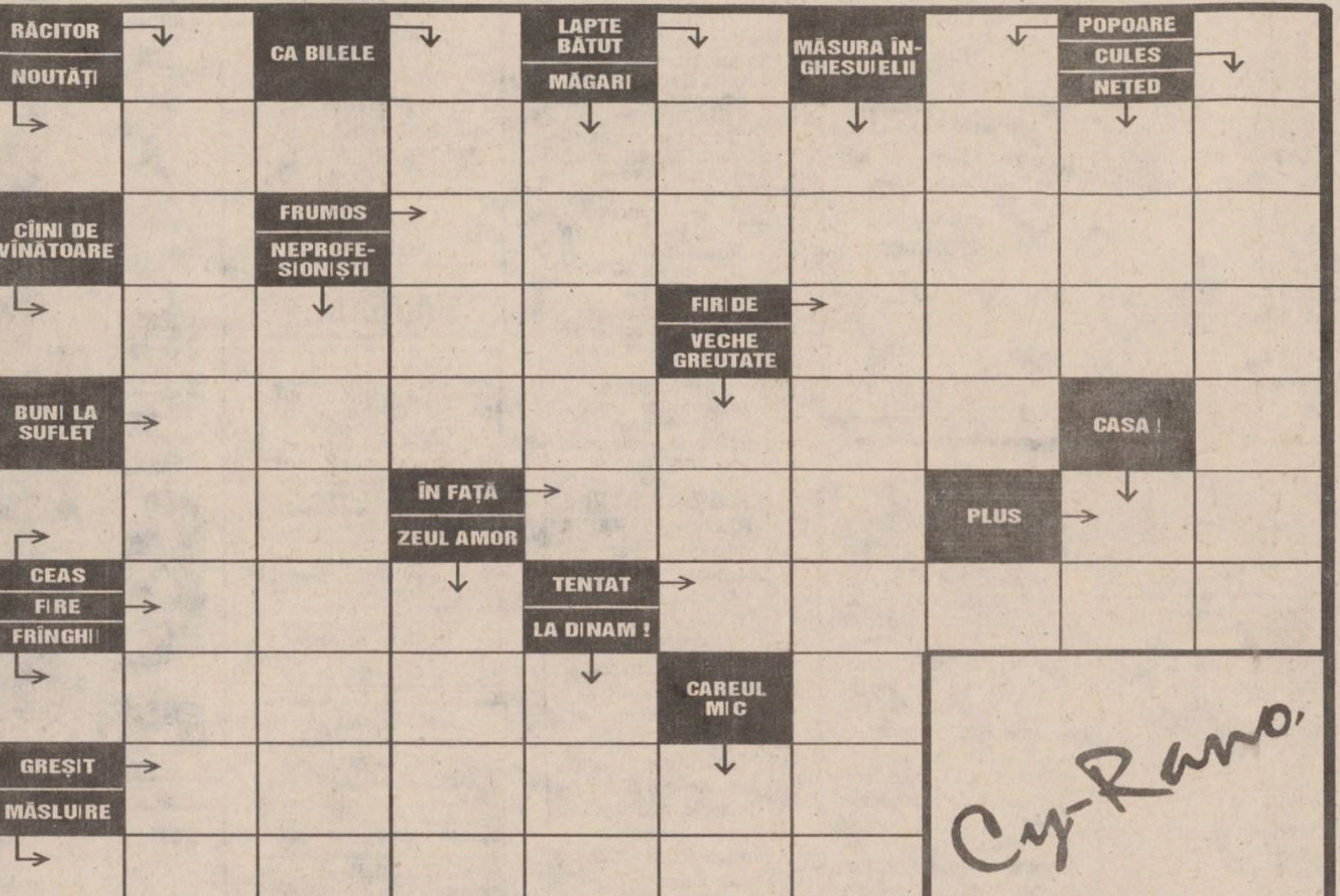

TELEFOANE UTILE

- ☎ SALVARE: 961
- ☎ POMPIERI: 981
- ☎ POLIȚIE: Inspectoratul Județean Centrala 140720; Dispecerat 146666; Municipiu Centrala 140020 Dispecerat 146840/955 Ofițer de serviciu 146850; Serviciul Circulație - 140070.
- ☎ SERVICII MEDICALE MOBILE (asistență medicală de urgență la domiciliu): 113130/569, zilnic între orele 7,00-23,00
- ☎ AGENȚIA C.F.R.: 147673
- ☎ INFORMAȚII GARĂ: 146333
- ☎ AUTOGARĂ: 146587
- ☎ TAXICOM, dispecerat: 953, 146593
- ☎ AGENȚIA TAROM: 115239
- ☎ INFORMAȚII AEROPORT: 178126
- ☎ STAȚII PECO: Baș Ceauș - 176865; Aurel Vlaicu - 175872; Bucium - 132891; Crișan - 112182; Păcurari - 164142; Sărărie - 147480.
- ☎ A.C.R. - informații utile: 112345, 130177.
- ☎ DISPECERATE: R.A. Gaz-Metan - 141737; R.A. Apă-Canal - 142451; Renel - 147070, deranjamente - 147070; Termoficare - 141956; R.A. Locuința - 112434; Telefoane - Deranjamente - 921; Protecția mediului - 147010.
- ☎ GARDA FINANCIARĂ: 114065, 112427.
- ☎ ADMINISTRAȚIA FINANCIARĂ: 143030
- ☎ NOTARIAT: 147574
- ☎ TRIBUNAL: 146300
- ☎ PROCURATURĂ: 212566
- ☎ CAMERA DE COMERȚ: 117757
- ☎ CENTRUL MILITAR JUDEȚEAN: 146370
- ☎ STATUL MAJOR JUDEȚEAN DE APĂRARE CIVILĂ: 147594
- ☎ HOTELURI: Moldova - 142225; Traian - 143330; Unirea - 142110; Continental - 114320; Sport - 137817.
- ☎ POLICLINICA CU PLATĂ: triaj informații - 117244
- ☎ OFICIUL JUDEȚEAN PENTRU PROTECȚIA CONSUMATORILOR: 145392.
- ☎ LABORATOR ANALIZE "PRO FAMILIA": 230431

Monitorul
cotidian de informații

Str. Smîrdan nr. 5 ■ Tel. 17.25.57; 271271; 271333; 271467 (centrala) ■ Fax 27.04.15
■ Publicitate tel./fax 14.47.76
■ REDACTOR SEF - Dan Radu
■ REDACTOR SEF ADJUNCT - Ovidiu Șimonca
■ SECRETAR GENERAL DE REDACTIE - Marius Cristian

SEFI DEPARTAMENTE:
■ Eveniment local: Toni Hrițac (int. 110)
■ Investigatii: Vali Știrbu (int. 110)
■ Eveniment national si international: Cristian Racu (int. 110)
■ Economic: Costel Stroescu (int. 117)
■ Cultură: Dorin Popa (int. 109)
■ Sport: Nicolae Grecu (int. 107)
■ Redactor de serviciu: Constantin Iurașcu (int. 124)
■ Fotoreporter: Constantin Plop
■ Grafică: Lucian Amarii, Daniel Melinte
■ Publicitate: Cristina Labonțu (int. 122, fax 144776)
■ Difuzare: Mihai Tudose (int. 120)
■ Contabilitate: Antoneta Filip (int. 112)

NORD-EST PRESS
- agenție de presă -
Str. Smîrdan nr. 5 ■ Tel. 17.25.57; 271271 (centrala) ■ Tel 14.56.10
■ EDITOR: Mona Dîrțu

EDITOR
NORD-EST
Str. Smîrdan nr. 5 ■ Tel. 17.25.57; 27.12.71 ■ Fax 27.04.15
Director general: ALEXANDRU LĂZESCU
Director editor: FLORIN ZAMFIRESCU
Director de marketing: CEZAR CALUSCHI
Director executiv: GABRIEL RUSU

ABONAMENTELE se pot face la orice Oficiu Poștal din țară.
MONITORUL figurează în catalogul Presei interne la poziția 838.

TIPAR OFFSET: MULTI-

Nr. 24 , An 2.
Luni,
3 iulie 1995

GRATUIT

monitorul Sport

Transfer de senzație în fotbalul italian

Roberto Baggio la AC Milan

Internaționalul italian Roberto Baggio se va transfera în această săptămînă de la Juventus Torino la AC Milan. Transferul la formația rosso-nera a fost perfectat pe o perioadă trei ani, pentru aproximativ 16 milioane de dolari.

Formula 1 - Marele Premiu al Franței de la Magny-Cours

Ca de obicei, germanul Michael Schumacher cîștigă detașat

■ *motorul Renault a ocupat primele trei locuri*

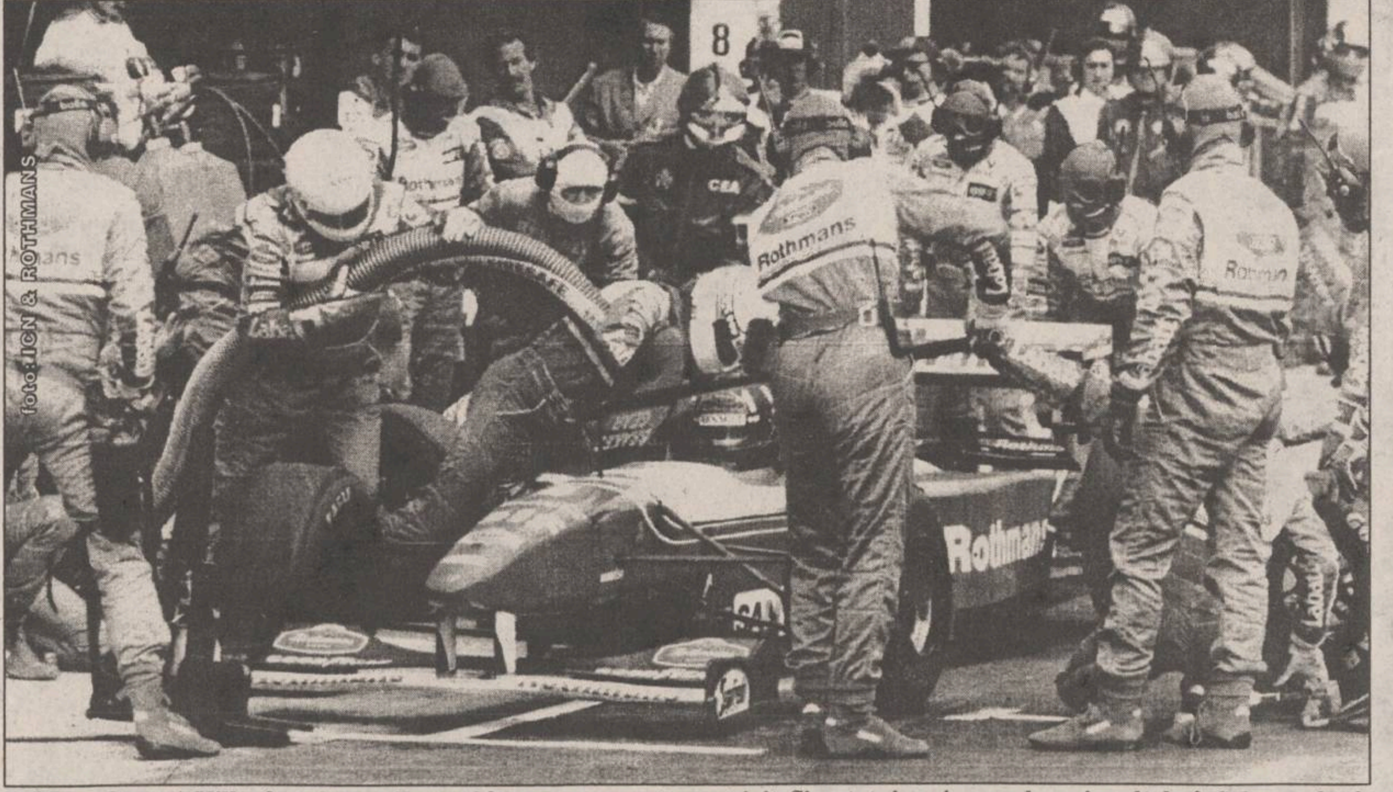
foto: ICN & ROTHMANS

Din nou Damon Hill a fost chemat la stand într-un moment nepotrivit. Și a stat și cu 4 secunde mai mult decît Schumacher!

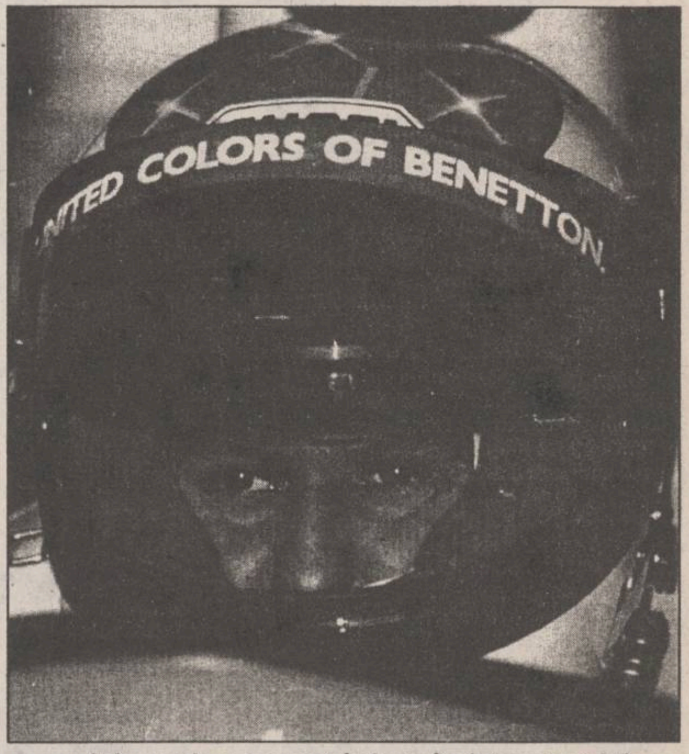
Schumacher, concentrîndu-se înaintea startului

Dacă în timpul antrenamentelor, Damon Hill și Williams-Renault mai reușesc să fie competitivi, în schimb, în timpul curselor, combinația Schumacher - Benetton-Renault este de neînvins. Ieri, pe circuitul Nevers Magny-Cours, Michael Schumacher a cîștigat extrem de ușor Marele Premiu al Franței, obținînd cea de-a patra victorie din acest sezon. Nu-mi place să fac pronosticuri, dar nu văd cine-l poate opri pe german din drumul său către un nou titlu mondial, al piloților de Formula 1.

Plecat din prima poziție a grilei de start, Damon Hill a stat în fruntea cursei pînă la primul schimb de cauciucuri, survenit în turul 21. De fapt, echipa Williams-Renault a făcut o greșeală aducîndu-l la stand așa de tîrziu pe Hill, deoarece, încă din turul 19,el nu putea să-i depășească pe Martini (Minardi) și Montermini (Arrows), rămași în urmă cu un tur, ei fiind angajați într-un duel al codașilor. Și în timp ce Damon pierdea secunde prețioase pe pistă, Michael Schumacher era la stand pentru realimentare și schimb de cauciucuri, Flavio Briattore alegînd cea mai bună mutare încă de la începutul cursei. Cînd Damon Hill a revenit pe pistă, în turul 22, diferența dintre el și Michael Schumacher era de 7,873 secunde. Cursa, din acest moment, a fost încheiată.

Superioritatea evidentă a lui Michael Schumacher se poate explica atît prin eficiența echipei tehnice, cît și prin modul cum el se descurcă în trafic, cînd trebuie să depășească mașinile rămase în urmă cu un tur. Dacă Damon Hill se apropie cu timiditate și, parcă, cu frică de mașina ce trebuie depășită, Schumacher efectiv își face loc, venind în forță "peste" nefericitul pilot care i-a ieșit în cale. Și toți piloții știu acest lucru și-i fac repede loc lui Michael Schumacher, să-și continue imperturbabil cursa.

Singura luptă, care a animat Marele Premiu al Franței, a fost cea pentru locul III, dintre David Coulthard (Williams-Renault) și Martin Brundle (Ligier). Pînă la urmă, locul III a revenit scoțianului Coulthard, dar amîndoi piloții au fost fericiți de punctele obținute, deoarece atît Martin, cît și David au avut un sezon "discret" pînă acum.

Și astfel, primele trei mașini clasate în Franța au fost propulsate de motoare Renault. Și nu cred să existe o reclamă mai bună pentru constructorul francez.

■ ***Clasamentul cursei:*** 1. Schumacher; 2. Hill; 3. Coulthard; 4. Brundle; 5. Alesi; 6. Barrichello.

■ ***Clasamentul general:*** 1. Schumacher - 46 p; 2. Hill - 35 p; 3. Alesi - 26 p.

■ ***Clasamentul constructorilor:*** 1. Benetton-Renault - 48 p; 2. Ferrari - 43 p; 3. Williams-Renault - 42 p.

(Victor GRĂDINARIU)

Ciclism - Turul Franței

Jacky Durand este un lider așteptat de întreaga Franță

Sîmbătă s-a dat startul în cea de-a 82-a ediție a Turului Franței, o etapă prolog - contracronometru, pe o distanță de 7,5 km, la Saint Brieuc. După o jumătate de oră de la start, o ploaie mocănească a împiedicat favoriții să obțină timpii așteptați de către specialiști și spectatori. Anul trecut, spaniolul Miguel Indurain a pierdut tricoul galben (pe care, normal, îl purta în calitate de cîștigător al ediției trecute), în favoarea englezului Chris Boardman, considerat mare favorit și anul acesta pentru contracronometrul ce se dispută la începutul turului. În acest an, a fost rîndul francezului Jacky Durand (Castorama) să preia tricoul liderului din "Le Tour". Plecat cu numărul de concurs 142, Durand a repetat performanța de anul trecut, cînd a cîștigat o etapă a turului. Indurain nu a fost, nici un moment, atent la timpii lui Museeuw, Boardman, Durand sau Pantani, din mașina echipei fiindu-i indicat doar cel al lui Rominger, pe care "vulturul" îl consideră principalul adversar din acest an. Creditat cu cei mai buni timpi în probele de contracronometru, Boardman a plecat decis să cîștige etapa, pe o bicicletă Merckx cu roată lenticulară în spate, dar a fost nevoit să capoteze datorită asfaltului ud, la jumătatea distanței, spre disperarea conducătorilor echipei sale Gan. Cîștigător al Turului Flandrei în 1992, Durand este unul dintre principalii adversari ai lui Indurain, pe această listă mai figurînd "pleșuvul" Pantani (Carrera) și elvețianul Alex Zülle (ONCE). Foarte slab a fost timpul obținut sîmbătă de Jamalidin Abdujaparov (Uzbekistan - Novell). Învingătorul de ieri, Durand a fost înregistrat cu timpul exact de 9'00". La două secunde, respectiv trei, au sosit conaționalii săi Thierry Laurent (tot Castorama) și Francis Moreau (Gan). Indurain a avut o întîrziere de 30 de secunde față de învingători, care l-a adus pe poziția a 35-a! Vom avea parte, oare, de o ediție 100% franceză? Așteptăm răspunsurile de la Virenque și De Las Cuevas!

Prima etapă de traseu, disputată duminică, între Dinan și Lannion (233,5 km), a confirmat aprecierea specialiștilor că echipa MG-Technogym se numără printre marile forțe ale orei în ciclism. După trei tentative de evadare eșuate (Van Dekker, Bougeot, Ferrigato), MG, Castorama și Mercatone Uno au preluat conducerea cursei, încercînd să-și plaseze cît mai bine componenții, încă de la începutul turului. Pînă la urmă, a reușit acest lucru echipa italiană "Magnifico MG", prin Fabio Baldato, care a fost urmat, în același timp, de francezul Jalabert (ONCE) și uzbekul Abdujaparov (Novell). Dintre favoriți, cel mai bine clasat a fost elvețianul Rominger, sosit al șaselea, cronometrat în același timp cu învingătorul. În clasamentul general se menține lider francezul Jacky Durand, urmat la două secunde de compatrioții săi Brochard și Laurent. Am înregistrat și un prim abandon de marcă, cel al italianului Citterio (AKI), iar despre englezul Boardman vă putem spune că abandonul său de ieri nu a fost definitiv, el continuînd cursa astăzi! O altă confirmare oficială este cea a transferului italianului Cenghialta de la Gewiss-Ballan la MG-Technogym. Pentru amatorii de ciclism, cunoscători ai limbii engleze, recomand competentul comentariu al foștilor campioni Stephen Roche și David Duffield, pe canalul Eurosport.

(George ANGHEL)

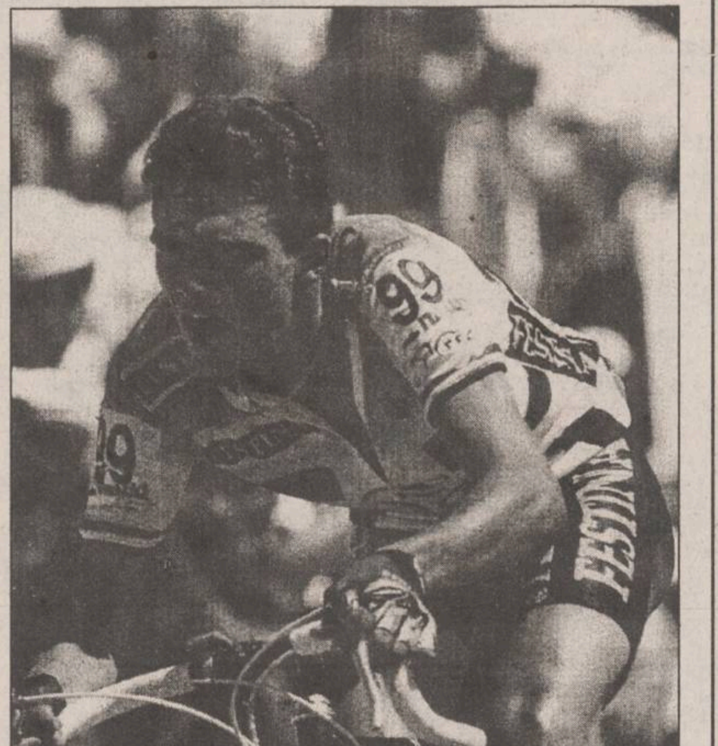
Și Richard Virenque este o speranță a iubitorilor francezi de ciclism

Wimbledon '95

Jeff Tarango se acoperă de penibil

Americanul Jeff Tarango a fost descalificat în turul 3 al turneului, după ce a primit două avertismente din partea arbitrului de scaun, la meciul cu germanul Alexander Mronz. Tarango le-a ceut spectatorilor "***să nu mai facă gălăgie***" și apoi i-a strigat arbitrului francez Bruno Rebeuh ***"Ești cel mai corupt oficial din lume!"***, după care acesta i-a acordat victoria lui Mronz. Spectacolul avea să se producă însă la conferința de presă, cînd americanul de 26 de ani l-a acuzat pe arbitrul de scaun că ar fi luat decizii în favoarea unor jucători, și cînd soția lui Jeff, Benedicte, l-a pălmuit pe Rebeuh. All-England Club și ATP au început anchetarea incidentului, în timp ce arbitrul de scaun intenționează să-l dea în judecată pe Tarango pentru declarațiile sale de la conferința de presă și pe soția acestuia pentru gestul ei "deplasat". Americanul John McEnroe a dezaprobat comportamentul compatriotului său din partida cu Alexander Mronz. ***"Eu n-am părăsit terenul și nu am dorit niciodată să fiu descalificat"*** a declarat McEnroe, celebru, de altfel, pentru ieșirile sale nervoase din timpul partidelor. "Nu pot să cred că a făcut așa ceva, mai ales la Wimbledon" a mai spus McEnroe, azi în vîrstă de 36 de ani și triplu campion al Grand Slam-ul londonez. "***Cel care va avea cel mai mult de suferit va fi Jeff Tarango***" a mai declarat McEnroe, comentînd pentru postul de televiziune american NBC. "***Nu mi s-a părut amuzant nici felul în care l-a susținut soția lui. Eufemistic spus, a fost o scenă deplasată***". În aceeași fază a competiției au fost eliminați cei doi "Woodie" australieni (Woodforde, 1-6, 6-1, 4-6, 7-6, 5-7 cu Wayne Ferreira și Woodbridge, 4-6, 4-6, 6-3, 6-3 cu belgianul Dick Norman), precum și "veteranul" Mats Wilander (6-7, 3-6, 6-7 cu Jacco Elthing). Vă prezentăm în continuare ultimele rezultate înregistrate în turul 3 al competiției masculine: Andre Agassi (SUA nr.1) - David Wheaton (SUA) 6-2, 3-6, 6-4, 6-2; Pete Sampras (SUA, nr.2) - Jared Palmer (SUA) 4-6, 6-4, 6-1, 6-2; Boris Becker (Germania, nr.3) - Jan Siemerink (Olanda) 2-6, 6-2, 6-2, 6-4; Evgheni Kafelnikov (Rusia, nr.6) - Alexander Volkov (Rusia) 7-6, 6-2, 6-4; Cedric Pioline (Franța) - Patrick Baur (Germania) 6-4, 6-4, 6-3.

Sîmbătă, pentru prima dată în istoria turneului de la Wimbledon, temperatura a urcat pînă la 41 de grade C. Circa 130 de spectatori au avut nevoie de îngrijire medicală, datorită deshidratării, leșinului, arsurilor etc. Doar în 1976, s-a mai înregistrat o temperatură atît de ridicată (40 de grade), au anunțat organizatorii. Bineînțeles, acest aspect a influențat mai ales calitatea partidelor de pe tabloul feminin. În turul 3 am consemnat eliminarea altor două jucătoare cu firmă. Este vorba de franțuzoaica Nathalie Tauziat (care o eliminase anterior pe Mary Pierce), ce s-a văzut învinsă de Yayuk Basuki (Indonezia) cu 6-7, 6-3, 6-4, precum și de Natașa Zvereva (Belarus), învinsă de argentinianca Ines Gorrochategui cu 2-6, 6-4, 6-4. În rest, rezultate normale: Steffi Graf (Germania nr.1) - Kristie Boogert (Olanda) 6-1, 6-0; Lindsay Davenport (SUA, nr.7) - Christina Singer (Germania) 6-7, 6-3, 6-2; Anke Huber (Germania, nr.9) - Chanda Rubin (SUA) 6-2, 6-4; Mary Joe Fernandez (SUA, nr.13) - Miriam Oremans (Olanda) 6-1, 6-2; Petra Kamstra (Olanda) - Naoko Sawamatsu (Japonia, nr.14) 6-1, 7-6; Mariaan De Swardt (Africa de Sud) - Yone Kamio (Japonia) 6-4, 6-4; Nicole Bradtke (Australia) - Angelica Gavaldon (Mexic) 6-2, 6-1; Jana Novotna (Cehia nr.4) - Judith Wiesner (Austria) 7-5, 6-4.

În turul 2 al competiției de dublu feminin, ***Irina Spîrlea și sud-africana Elna Reinach au dispus de cuplul Meike Babel (Germania)/Silvia Farina (Italia) cu 6-1, 6-3***. În schimb, la dublu mixt, Irina, făcînd pereche cu Danie Visser (Africa de Sud), a pierdut cu 3-6, 7-6, 8-6 în fața cuplului Tom Nijssen (Olanda)/Claudia Porwik (Germania).

Cupa UEFA - Intertoto

Ceahlăul și Farul - din nou victorii

La sfîrșitul săptămînii trecute s-au disputat meciurile celei de-a doua etape a Cupei UEFA - Intertoto. Echipele românești Farul Constanța (în grupa a 8-a) și Ceahlăul Piatra Neamț (în grupa a 9-a) au obținut din nou rezultate foarte bune (Universitatea Cluj, în grupa a 3-a, a stat). Astfel, Farul Constanța a obținut victoria pe teren propriu, cu scorul de 2-1 (1-0) în fața echipei poloneze Pogon Szczecin (goluri înscrise de Carabaș '29, Bănică Oprea '73 din 11 m, respectiv Moskalevicz '61). În urmă cu o săptămînă, echipa din Constanța a învins în deplasare pe FC Becej (Iugoslavia) tot cu 2-1. În etapa următoare (9 iulie), Farul va evolua în deplasare, în compania formației franceze Cannes. La rîndul său, Ceahlăul Piatra Neamț a învins în deplasare cu scorul de 2-0 (2-0) formația Beveren (Belgia)! În prima etapă a Cupei UEFA-Intertoto, Ceahlăul cîștigase la Piatra Neamț cu 2-0 meciul cu Etăr Tîrnovo. În etapa a 3-a (la sfîrșitul acestei săptămîni), Ceahlăul va sta, urmînd ca la 15 iulie, în etapa a 4-a, să întîlnească pe teren propriu pe Boby Brno (Cehia). Universitatea Cluj va primi în etapa a 3-a (9 iulie) vizita echipei norvegiene Tromsoe.

Grupa a 8-a: Dnepr Mogilev (Belarus) - FC Becej (Iugoslavia) 2-1 (2-0)

Clasamentul grupei a 8-a

1. Farul 6; 2 Cannes 3; 3 Dnepr 3; 4-5. Pogon 0, Becej 0

Grupa a 9-a: Etăr Tîrnovo (Bulgaria) - Boby Brno (Cehia) 3-2 (1-1)

Clasamentul grupei a 9-a

1 Ceahlăul 6; 2 Groningen 3; 3 Etăr 3; 4-5. Beveren 0, Boby Brno (Cehia) 0

Record mondial la săritura cu prăjina

Daniela Bartova - 4,14 metri

Atleta cehă Daniela Bartova a stabilit o nouă performanță mondială la săritura cu prăjina - 4,14 m - la o reuniune atletică internațională desfășurată la Gateshead (Anglia). Ea și-a depășit astfel propriul record - 4,12 m - realizat luna trecută la Duisburg (Germania).

Leasing

NU AVEȚI BANI pentru un CALCULATOR?

DORIȚI DE MULTĂ VREME UNUL?
Noi vă oferim soluția!

ÎNCHIRIAȚI UN CALCULATOR!

LA SFÎRȘITUL PERIOADEI DE LEASING
PUTEȚI DEVENI PROPRIETAR PENTRU
NUMAI 14,28% DIN VALOAREA
CALCULATORULUI!

Euro BIT srl, str. A. PANU 36, bl. 1B
TEL. 211494

LITORAL NET'95

Noi nu alegem în locul dumneavoastră.
Noi vă ajutăm să alegeți!!!

net

Informații și înscrieri:
IAȘI - Casa Modei - mezanin
Telefon 032-117596
TÎRGU FRUMOS - Telefon 032-712408

KLM AGENT

Cei șaptesprezece de la Brașov

Performanța promovării echipei F.C. Lynx Iași a rămas în istorie, de acum rămîne de văzut cum se vor descurca fotbaliștii ieșeni în Divizia Națională. Pînă atunci, vă propunem, la cererea multor cititori ai ziarului nostru, o scurtă prezentare a celor 17 jucători care au fost prezenți la epopeea de la Brașov.

IOAN CÂMPEANU, portar

- **Data și locul nașterii:** 12 martie 1963, Negrești (Vaslui).
- **Starea civilă:** căsătorit cu Doinița, doi copii: Roxana (9 ani) și Răzvan (3 ani și jumătate).
- **primul antrenor:** Ștefan Vasilescu.
- **echipe la care a mai jucat:** Liceul nr. 2 Iași, Sportul Studentesc, F.C. Olt, Progresul București.
- **cea mai frumoasă amintire** :promovarea din acest an.
- **cea mai tristă amintire:** înfrîngerea acasă din 1987, cu Suceava.
- **jucătorul preferat** (român / străin):Speriatu /Zoff.
- **cel mai bun antrenor cu care a lucrat:** Gh. Constantin.
- **cel mai bun arbitru român**: Ion Crăciunescu.
- **echipe preferate de club** (românească/ străină): Steaua / Real Madrid.
- **naționala preferată**: România.
- **hobby-uri:** tenis de cîmp, mașini.
- **actrița sau cîntăreața cea mai atrăgătoare:** nu are.
- **mașina preferată:** Volkswagen Passat.
- **cea mai caldă galerie:** cea ieșeană.
- **gînduri de viitor:** să joace la Iași în D.N. și să devină un bun antrenor.

MARIUS CIUTACU, portar

- **Data și locul nașterii:** 28 iunie 1973
- **Starea civilă:** necăsătorit.
- **primul antrenor:** Ștefan Vasilescu.
- **echipe la care a mai jucat:** L.P.S. Iași.
- **cea mai frumoasă amintire**: promovarea din acest an.
- **cea mai tristă amintire:** nu are.
- **jucătorul preferat** (român / străin): Câmpeanu / Köpke.
- **cel mai bun antrenor cu care a lucrat:** L. Antohi - M. Dănilă.
- **cel mai bun arbitru român:** I. Crăciunescu.
- **echipe preferate de club** (românească/ străină): Steaua / Juventus.
- **naționala preferată:** Brazilia.
- **hobby-uri:** pescuitul.
- **actrița sau cîntăreața cea mai atrăgătoare:** Sharon Stone.
- **mașina preferată:** Opel.
- **cea mai caldă galerie**: Rapid.
- **gînduri de viitor:** să termine școala și să joace în D.N.

CĂTĂLIN ABĂLAȘEI, fundaș

- **Data și locul nașterii:** 22 august 1973, Iași.
- **Starea civilă:** căsătorit cu Beatrice.
- **primul antrenor:** Kurt Gross.
- **echipe la care a mai jucat**: -
- **cea mai frumoasă amintire:** promovarea din acest an.
- cea mai tristă amintire: nu are.
- **jucătorul preferat** (român / străin):D. Petrescu/ Maldini.
- **cel mai bun antrenor cu care a lucrat**: V. Simionaș / L. Antohi.
- **cel mai bun arbitru român:** -
- **echipe preferate de club** (românească/ străină): Steaua / Barcelona.
- **naționala preferată:** România.
- **hobby-uri:** mașini.
- **actrița sau cîntăreața cea mai atrăgătoare:** La Toya Jackson, Julia Roberts.
- **mașina preferată:** Mercedes.
- **cea mai caldă galerie:** Rapid.
- **gînduri de viitor:** să ajungem cît mai sus în D.N.

DRAGOȘ URDARU, fundaș

- **Data și locul nașterii:** 17 aprilie 1969 Iași.
- **Starea civilă:** Căsătorit cu Vali.
- **primul antrenor:** D. Romilă.
- **echipe la care a mai jucat:** Aripile Bacău, Oțelul Galați.
- **cea mai frumoasă amintire:** promovarea.
- **cea mai tristă amintire**: ratarea promovării în meciul pierdut cu Suceava.
- **jucătorul preferat** (român / străin): - / Benarrivo.
- **cel mai bun antrenor cu care a lucrat:** L. Antohi, M. Dănilă.
- **cel mai bun arbitru român:** -
- **echipe preferate de club** (românească/ străină): Steaua / Milan.
- **naționala preferată:** România.
- **hobby-uri:** biliard, pescuit.
- **actrița sau cîntăreața cea mai atrăgătoare:** Sharon Stone.
- **mașina preferată:** Renault.
- **cea mai caldă galerie:** Rapid.
- **gînduri de viitor:** să joace cu Poli în Cupa U.E.F.A.

LIVIU PETRACHE, fundaș

- **Data și locul nașterii:** 22 noiembrie 1968, Iași.
- **Starea civilă:** căsătorit cu Ana, o fată, Alina (două luni).
- **primul antrenor:** C. Gavrilă.
- **echipe la care a mai jucat:** TEPRO, C.S.Ș. Iași, Fortus.
- **cea mai frumoasă amintire:** promovarea.
- **cea mai tristă amintire:** nu are.
- **jucătorul preferat** (român / străin): Hagi / J. Cesar.
- **cel mai bun antrenor cu care a lucrat:** L. Antohi.
- **cel mai bun arbitru român:** Crăciunescu.
- **echipe preferate de club** (românească/ străină): Universitatea Craiova / Parma.
- **naționala preferată:** Columbia.
- **hobby-uri:** muzica.
- **actrița sau cîntăreața cea mai atrăgătoare:** Madonna.
- **mașina preferată:** Mercedes.
- **cea mai caldă galerie**: Poli.
- **gînduri de viitor:** Să-și susțină examenele la facultate la care nu s-a putut prezenta din cauza barajului; să-i mulțumească prof. Antohi pentru că l-a readus din "exilul" de la Tg. Neamț.

VASILE APACHIȚEI, fundaș

- **Data și locul nașterii:** 10 martie 1969, Bucecea (Botoșani).
- **Starea civilă:** căsătorit cu Veronica, o fată (Veronica Emanuela - 3 ani).
- **primul antrenor:** V. Lörincz.
- **echipe la care a mai jucat:** Siretul Bucecea, Victoria Tecuci, Gloria Buzău.
- **cea mai frumoasă amintire:** promovarea.
- **cea mai tristă amintire:** ratarea promovării în 1993, pe cînd juca la Buzău.
- **jucătorul preferat** (român / străin): Belodedici / Baresi.
- **cel mai bun antrenor cu care a lucrat:** L. Antohi, V. Simionaș / M. Dănilă.
- **cel mai bun arbitru român:** Crăciunescu.
- **echipe preferate de club** (românească/ străină): Steaua / Milan.
- **naționala preferată:** România.
- **hobby-uri:** fotografii.
- **actrița sau cîntăreața cea mai atrăgătoare:** Vanessa Paradis, Sandra.
- **mașina preferată:** Porsche Sport.
- **cea mai caldă galerie:** Poli.
- **gînduri de viitor**: să treacă în anul II la facultate și să ajungă cît mai sus cu Poli, poate chiar într-o Cupă Europeană.

CIPRIAN PARASCHIV, fundaș

- **Data și locul nașterii:** 14 noiembrie 1974, Iași.
- **Starea civilă:** necăsătorit.
- **primul antrenor:** M. Bîrzan
- **echipe la care a mai jucat:** Constructorul, TEPRO.
- **cea mai frumoasă amintire:** titlul de campion național de juniori din 1993.
- **cea mai tristă amintire:** nu are.
- **jucătorul preferat** (român / străin): Gh. Popescu / Costacurta.
- **cel mai bun antrenor cu care a lucrat:** toți antrenorii de pînă acum.
- **cel mai bun arbitru român:** Crăciunescu.
- **echipe preferate de club** (românească/ străină): Politehnica Iași / Ajax.
- **naționala preferată:** România.
- **hobby-uri:** muzica, limba engleză.
- **actrița sau cîntăreața cea mai atrăgătoare:** Nicole Kidman.
- **mașina preferată:** Mercedes.
- **cea mai caldă galerie:** Poli.
- **gînduri de viitor:** să ajungem în Cupele Europene.

PORTRET COLECTIV

- **Locul nașterii: Iași**
- **primul antrenor: Șt. Vasilescu, M. Bîrzan.**
- **cea mai frumasă amintire: promovarea.**
- **cea mai tristă amintire: nu are.**
- **jucătorul preferat (român / străin): Hagi / R. Baggio, Zola, Maradona.**
- **cel mai bun antrenor cu care a lucrat: Antohi, Simionaș.**
- **cel mai bun arbitru român: Crăciunescu (cvasi-unanimitate!).**
- **echipe preferate de club (românească/ străină): Steaua / Milan.**
- **naționala preferată: România (dar și Brazilia, Italia...).**
- **hobby-uri: muzica.**
- **actrița sau cîntăreața cea mai atrăgătoare: Sharon Stone, Demi Moore.**
- **mașina preferată: Mercedes.**
- **cea mai caldă galerie: a Iașului.**
- **gînduri de viitor: o carieră cît mai lungă în D.N.**

DĂNUȚ MUNTEANU, fundaș

- **Data și locul nașterii:** 27 octombrie 1970, Iași.
- **Starea civilă:** căsătorit cu Luminița, o fată (Mădălina - doi ani și jumătate).
- **primul antrenor:** C. Gavrilă.
- **echipe la care a mai jucat:** L.P.S., Steaua.
- **cea mai frumoasă amintire:** promovarea.
- **cea mai tristă amintire:** accidentarea gravă de menisc.
- **jucătorul preferat** (român / străin): Lupu / R. Baggio.
- **cel mai bun antrenor cu care a lucrat:** E. Jenei.
- **cel mai bun arbitru român:** Crăciunescu.
- **echipe preferate de club** (românească/ străină): Steaua, Poli Iași / Milan.
- **naționala preferată**: România.
- hobby-uri: muzica.
- **actrița sau cîntăreața cea mai atrăgătoare:** Cindy Crawford.
- **mașina preferată:** Audi 80.
- **cea mai caldă galerie:** Steaua,.
- **gînduri de viitor:** să joace la o echipă cît mai puternică.

LEONARD NEMȚANU, mijlocaș

- **Data și locul nașterii:** 28 noiembrie 1973, Preotești (Suceava).
- **Starea civilă:** necăsătorit.
- **primul antrenor:** I. Căldăruș.
- **echipe la care a mai jucat:** C.S.M. Suceava, Petrolul.
- **cea mai frumoasă amintire:** penalty-ul transformat la baraj.
- **cea mai tristă amintire:** perioada Petrolul.
- **jucătorul preferat** (român / străin): Doboș / R. Baggio.
- **cel mai bun antrenor cu care a lucrat:** V. Simionaș.
- **cel mai bun arbitru român:** -
- **echipe preferate de club** (românească/ străină): Poli / Juve.
- **naționala preferată:** Brazilia.
- **hobby-uri:** călătoriile pe munte.
- **actrița sau cîntăreața cea mai atrăgătoare:** Demi Moore.
- **mașina preferată:** Mercedes.
- **cea mai caldă galerie:** Poli.
- **gînduri de viitor:** o comportare cît mai bună în D.N.

ADRIAN KEREZSY, mijlocaș

- **Data și locul nașterii:** 5 mai 1961, Băița (Hunedoara).
- **primul antrenor:** M. Bîrzan.
- **echipe la care a mai jucat:** C.S.M. Reșita, C.F.R. Pașcani, Unirea Slobozia.
- **cea mai frumasă amintire:** debutul în prima ligă (2 martie 1980, Poli - "U" Cluj 1-0, meci televizat.)
- **cea mai tristă amintire:** retrogradarea din 1985 și o ruptură de ligamente care l-a ținut mult departe de gazon.
- **jucătorul preferat** (român / străin): Iordănescu / Platini
- **cel mai bun antrenor cu care a lucrat:** Gh. Constantin.
- **cel mai bun arbitru român:** I. Crăciunescu.
- **echipe preferate de club** (românească/ străină): Steaua / Barcelona.
- **naționala preferată:** România.
- **hobby-uri**: bingo (după 1990).
- **actrița sau cîntăreața cea mai atrăgătoare:** Madonna, Brooke Shields.
- **mașina preferată:** Mercedes.
- **cea mai caldă galerie:** combinata Iași - Brașov.
- **gînduri de viitor:** să mai joace doi ani în D.N.

AURELIAN ȚUȚU, mijlocaș

- **Data și locul nașterii:** 17 septembrie 1974,Iași.
- **Starea civilă:** necăsătorit.
- **primul antrenor:**M. Bîrzan.
- **echipe la care a mai jucat:** C.F.R. Tepro, Sportul Studențesc.
- **cea mai frumoasă amintire:** titlul național de juniori.
- **cea mai tristă amintire:** o accidentare gravă urmată de o pauză de 6 luni.
- **jucătorul preferat** (român / străin): Hagi / Maradona.
- **cel mai bun antrenor cu care a lucrat:** M. Dănilă.
- **cel mai bun arbitru român:** Crăciunescu.
- **echipe preferate de club** (românească/ străină): Poli / Parma.
- **naționala preferată:** Italia.
- **hobby-uri:** moda, spaghetti.
- **actrița sau cîntăreața cea mai atrăgătoare:** Claudia Schiffer.
- **mașina preferată:** Ferrari.
- **cea mai caldă galerie:** Poli.
- **gînduri de viitor:** Poli să cîștige titlul de campioană!

MIHAI ALEXA, mijlocaș

- **Data și locul nașterii:** 4 august 1974, Iași.
- **Starea civilă:** necăsătorit.
- **primul antrenor:** M. Dănilă.
- **echipe la care a mai jucat:** -
- **cea mai frumoasă amintire:** promovarea și titlul național de juniori.
- **cea mai tristă amintire:** nu are.
- **jucătorul preferat** (român / străin): Hagi / Maradona.
- **cel mai bun antrenor cu care a lucrat:** V. Simionaș.
- **cel mai bun arbitru român:** Crăciunescu.
- **echipe preferate de club** (românească/ străină): Dinamo / Napoli.
- **naționala preferată:** Argentina.
- **hobby-uri:** muzica.
- **actrița sau cîntăreața cea mai atrăgătoare:** Naomi Campbell.
- **mașina preferată:** Mercedes.
- **cea mai caldă galerie:** Poli.
- **gînduri de viitor:** să ne menținem în D.N.

ADI COTAN, mijlocaș

- **Data și locul nașterii:** 19 decembrie 1973, Iași.
- **Starea civilă:** necăsătorit.
- **primul antrenor:** Șt. Vasilescu.
- **echipe la care a mai jucat:** L.P.S., C.F.R. TEPRO.
- **cea mai frumoasă amintire:** promovarea.
- **cea mai tristă amintire:** nu are.
- **jucătorul preferat** (român / străin): I. Dumitrescu / Zola.
- **cel mai bun antrenor cu care a lucrat:** Șt. Vasilescu.
- **cel mai bun arbitru român:** Crăciunescu.
- **echipe preferate de club** (românească/ străină): Steaua / Juventus.
- **naționala preferată:** România.
- **hobby-uri:** muzica lăutărească, țigănească.
- **actrița sau cîntăreața cea mai atrăgătoare**: Demi Moore, Sharon Stone.
- **mașina preferată:** Ford.
- **cea mai caldă galerie:** Poli.
- **gînduri de viitor:** dedică golul din 11 m de la baraj familiei.

DANIEL CĂUNEI, mijlocaș

- **Data și locul nașterii:**26 octombrie 1974, Iași.
- **Starea civilă:** necăsătorit.
- **primul antrenor:** M. Romilă.
- **echipe la care a mai jucat:** C.S.Ș. Mihai Eminescu.
- **cea mai frumoasă amintire:** promovarea.
- **cea mai tristă amintire:** accidentul de menisc.
- **jucătorul preferat** (român / străin): Hagi / Zola.
- **cel mai bun antrenor cu care a lucrat:**
- **cel mai bun arbitru român:** Crăciunescu.
- **echipe preferate de club** (românească/ străină): Steaua / Milan.
- **naționala preferată:** România.
- **hobby-uri:** muzica.
- **actrița sau cîntăreața cea mai atrăgătoare:** Demi Moore.
- **mașina preferată:** Fiat.
- **cea mai caldă galerie:** Poli.
- **gînduri de viitor:** să termine facultatea și să joace cît mai mult în D.N.

MARIN COBULEANU, mijlocaș

- **Data și locul nașterii:** 4 septembrie 1974, Iași.
- **Starea civilă:** necăsătorit.
- **primul antrenor:**M. Romilă.
- **echipe la care a mai jucat:** L.P.S., Dinamo.
- **cea mai frumoasă amintire:** titlul național de juniori și promovarea.
- **cea mai tristă amintire:** nu are.
- **jucătorul preferat** (român / străin): Gh. Popescu / Gullit.
- **cel mai bun antrenor cu care a lucrat:** V. Simionaș.
- **cel mai bun arbitru român:** Crăciunescu.
- **echipe preferate de club** (românească/ străină): Dinamo / Milan.
- **naționala preferată**: Italia.
- **hobby-uri:** biliard, călătorii.
- **actrița sau cîntăreața cea mai atrăgătoare:** solista grupului Roxette, Marie Fredriksson.
- **mașina preferată:** Mercedes.
- **cea mai caldă galerie:** Poli.
- **gînduri de viitor:** să joace la o echipă din străinătate.

ADRIAN DOBREA, atacant

- **Data și locul nașterii**: 28 iunie 1968, Iași.
- **Starea civilă:** necăsătorit.
- **primul antrenor:** D. Romilă.
- **echipe la care a mai jucat:** F.C. Argeș, Petrolul, Oțelul.
- **cea mai frumoasă amintire:** golul victoriei dintr-o partidă Petrolul - Steaua.
- **cea mai tristă amintire:** nu are.
- **jucătorul preferat** (român / străin): Lupu / Bebeto.
- **cel mai bun antrenor cu care a lucrat:** V. Simionaș.
- **cel mai bun arbitru român:** Crăciunescu.
- **echipe preferate de club** (românească/ străină): F.C. Argeș / Milan.
- **naționala preferată:** România.
- **hobby-uri:** muzica.
- **actrița sau cîntăreața cea mai atrăgătoare:** Diana Ross.
- **mașina preferată:** BMW.
- **cea mai caldă galerie:** Poli.
- **gînduri de viitor:** să fie în formă la botezul Alinei Petrache.

DANIEL PANCU, atacant

- **Data și locul nașterii:** 17 august 1977, Iași.
- **Starea civilă:** necăsătorit.
- **primul antrenor:** Kurt Gross (era portar!).
- **echipe la care a mai jucat:** -
- **cea mai frumasă amintire:** promovarea.
- **cea mai tristă amintire:** debutul în naționala de juniori, în meciul România - Turcia, în preliminariile C.E., la Plopeni.
- **jucătorul preferat** (român / străin): Sabău / van Basten.
- **cel mai bun antrenor cu care a lucrat**: D. Romilă, L. Antohi.
- **cel mai bun arbitru român:** Crăciunescu.
- **echipe preferate de club** (românească/ străină): Dinamo / Barcelona.
- **naționala preferată:** România.
- **hobby-uri:** muzica disco și baladele rock.
- **actrița sau cîntăreața cea mai atrăgătoare:** Daniela Györffy.
- **mașina preferată:** Opel.
- **cea mai caldă galerie:** Poli la Brașov.
- **gînduri de viitor:** să joace în D.N. și calificarea la C.E. de juniori.

NOTĂ: la această promovare și-au adus aportul și Lucian Năzăreanu, Flavius Frunză, Daniel Rotaru, Constantin Maftei, Lucian Paulescu, Constantin Tiron, pe care, deși nu au fost în infernul de la Brașov, ar fi nedrept să-i uităm.

Pagină realizată de Ovidiu MINEA

Centrul Cultural Francez din Iași
Bd. Copou nr. 26
Tel. 032-147900 Fax 032-113698
organizează
în vacanța de vară
cursuri de limbă franceză
în două sesiuni:
17-29 iulie 1995
14-25 august 1995
Cursurile se adresează
copiilor între 9 și 13 ani (vacances actives),precum și **adulților** (cursuri intensive de două ori pe zi, timp de două săptămîni).
Înscrierile se fac la sediul Centrului Cultural Francez, bd. Copou 26, zilnic între orele 14,oo și 17,oo, în perioada 10-14 iulie.
Tarife: 1300 lei/oră pentru elevi, studenți, șomeri
1600 lei/oră pentru salariați.

pangran S.A. pangran Iași
S.C. PANGRAN S.A.
Calea Chișinăului 33
angajează
CONTABIL ȘEF
CONSILIER JURIDIC
Solicitanții vor depune o cerere la secretariatul societății pînă la data de 7 iulie 1995.
Relații suplimentare la tel. 130120, interior 117.
Salarizare avantajoasă negociabilă.

NE RADIO NORD-EST
RADIO *NORD EST* IASI
De luni pînă vineri, toți lucrăm. Pentru asta e nevoie de energie.
Concluzia - nu se poate fără *Micul dejun* al postului de radio Nord Est.
De la 5,30 la 10,00 - esențial și vital, *Micul dejun*- programul matinal.
Actualitatea locală, evenimente în desfășurare, muzică și concursuri.
În fiecare zi un premiu - un abonament gratuit la cotidianul **MONITORUL**, adus acasă la prima oră a dimineții, de firma *AFINVEST.*
realizatori
CĂTĂLIN ELISEI
CĂTĂLIN LENȚA
tel. 211570

REGIA AUTONOMĂ DE TRANSPORT ÎN COMUN IAȘI
La cererea locuitorilor din cartierele Canta și Păcurari, RATC Iași anunță că începînd cu data de 3 iulie 1995, treseele de autobuze nr. 11 și 11 barat vor fi prelungite după cum urmează:
Traseul 11: Canta - Sergent G. Ioan - Moara 1 Mai - Gara Iași - Podul de Piatră - Gara Internațională - Bd. D. Cantemir - Podu Roș - Casa Sindicatelor - semafor Frigorifer - Fabrica de Mobilă - Baza 3 și retur: Baza 3 - Fabrica de Mobilă - Casa Sindicatelor - Magazinul 1001 Articole - Sala Sporturilor - Magazinul Moldova - Tg. Cucului - Piața Eminescu - Blocuri Păcurari - str. Manolescu - Petru Poni - Cimitirul Evreiesc - dispecerat Păcurari - dispecerat Canta.
Traseul 11 barat: Dispecerat Canta - dispecerat Păcurari - str. Păcurari - Petru Poni - str. Manolescu - Blocuri Păcurari - Piața M. Eminescu - Tg. Cucului - Magazin Moldova - Sala Sporturilor - Magazin 1001 Articole - Casa Sindicatelor - Semafor Frigorifer - Fabrica de Mobilă - Baza 3 și retur: Baza 3 - Fabrica de Mobilă - Casa Sindicatelor - Magazinul 1001 Articole - Restaurant Podu Roș - Complex Dimitrie Cantemir - Gara Internațională - Podul de Piatră - Gara Iași - Moara 1 Mai - Sergent G. Ioan - dispecerat Canta.
Autobuzele vor circula din 15 în 15 minute.

TURISM AGPI
Agenția PROSPER INTERNATIONAL
VACANȚA PERFECTĂ
IEFTIN SAU GRATIS
MARE, MUNTE, DELTĂ
•PLATA ÎN 6 RATE
•TRANSPORT CU AUTOCAR
STR. G. URECHE 3,
BLOC W. MĂRĂCINEANU,
ÎN SPATELE TRIBUNALULUI,
LÎNGĂ EXCLUSIV.
TEL. 210932, 213122, 213130

O scurtă vacanță pentru fotbaliștii ieșeni

Silviu Stănescu este noul antrenor al echipei FC LYNX

■ Invitații peste invitații

Săptămîna încheiată ieri, care ar fi trebuit să fie una de relache total după eforturile susținute depuse în încărcatul final de campionat, a fost una plină pentru toți cei mai mult sau mai puțin legați de clubul de fotbal Politehnica Iași. Jucătorii, antrenorii și conducătorii au dat o sumedenie de interviuri mijloacelor de informații în masă și au răspuns cîtorva onorante invitații, fie la Prefectură, fie la sediul unor societăți comerciale, fie la plăcuta întîlnire de la "Bolta Rece". Și, pentru ca finalul să fie pe măsură, ieri, toți cei care au rămas în Iași au fost prezenți la restaurantul "Iașul", la petrecerea dată de *Liviu Petrache* cu ocazia botezului fiicei sale Alina. Naș a fost *Dănuț Munteanu,* care acumulase deja experiență de la recenta căsătorie a lui *Cătălin Abălașei.*

Pentru fotbaliști, vacanța va începe cu adevărat astăzi, de cînd, pentru o săptămînă, ***Kerezsy, Dobrea, Câmpeanu, Urdaru, Paraschiv*** și alții vor pleca la Mamaia. Abălașei se va "recrea" învățînd în Iași pentru a-și susține examenele la facultate, iar lui Petrache, fetița sa, deși nu știe să vorbească, nu-i dă voie să plece nicăieri! Profesorul Antohi va prefera, pentru cîteva zile, liniștea mănăstirilor pentru a-și reface forțele îndelung uzate în acest sezon, dar și pentru a reflecta la surprizele viitorului

■ Leonid Antohi - vicepreședinte

Aceasta deoarece, începînd de sîmbătă, Politehnica Iași are un nou antrenor principal, în persoana lui ***Silviu Stănescu,*** venit de la F.C. Bucovina Suceava. Fost jucător divizionar la Universitatea Craiova și Petrolul Ploiești, Silviu Stănescu a antrenat pe Universitatea și Electroputere Craiova. Cu privire la numirea respectivă, dl. ***Gh. Nechita,*** președintele executiv al clubului ieșean și șeful Departamentului Sport al S.C. IAȘI XXI, ne-a declarat: ***"Contractul este încheiat pe doi ani. Pe lîngă profesionalismul care-l caracterizează, dl Stănescu este și de o modestie ieșită din comun, el solicitîndu-ne doar o garsonieră, deși se va muta cu întreaga familie în Iași. Cît privește pe profesorul Antohi, noi i-am propus funcția de vicepreședinte al clubului pe care, în principiu, a acceptat-o. Ne-am gîndit că un antrenor poate fi găsit mai ușor decît un bun vicepreședinte, care să rămînă, în continuare, alături de echipă. Al doilea vicepreședinte va fi Pavel Hodea, iar antrenor secund va rămîne Mihai Dănilă."*** Întrebat care este părerea sa referitoare la această numire, profesorul Antohi ne-a spus: ***"Am fost informat în cursul zilei de ieri despre această schimbare și, avînd în vedere aportul material al celor trei conducători ai clubului ieșean, am considerat oportun să accept în principiu. Problema rămîne, totuși, încă în discuție!"***

Deși fotbaliștii ieșeni au primit cu circumspecție vestea schimbării, "profesorul" a încercat să-i convingă de faptul că principalul scop rămîne o comportare la nivelul anilor '80.

■ Posibile achiziții

Acestea sînt unele dintre primele măsuri luate, urmînd ca, în viitor, lotul să fie întărit cu cîtiva jucători. Din surse de încredere, am aflat că printre cei vizați se numără Szekely (Bucovina), Paveliuc (Gloria Buzău), M. Nicolae (Dacia Pitești), Pal (Callatis) și alții, poate chiar din D.N.

Nouă nu ne rămîne decît să sperăm că, la 10 iulie, cînd vor fi reluate pregătirile, apele să fie cît mai limpezi pentru ca startul în D.N. este un factor mult prea important în atingerea obiectivului propus și anume, rămînerea în primul eșalon. Mai ales că vor retrograda 4 echipe! **(Ovidiu MINEA)**

Fotbaliștii ieșeni la întîlnirea de la "Bolta Rece"

Schimbarea sistemului competițional

O formidabilă diversiune a F.R.F.

Comunicatul Biroului F.R.F. privitor la noul sistem competițional a reprezentat o veritabilă bombă a ultimelor zile. Într-adevăr, ce i-o fi apucat pe distinșii federali să schimbe sistemul divizionar, așa, pe nepusă masă, cînd pînă acum nu s-a suflat o vorbuliță despre aceasta? La o primă vedere, o divizie națională cu 16 echipe, dintre care retrogradează un sfert, pare o aberație, dar analizînd mai atent, noua structură a fotbalului românesc este ideală pentru eradicarea corupției din fotbalul românesc. Dacă luăm doar exemplul noii Divizii Naționale, se observă că acea liniștită zonă de mijloc, acolo unde se fac toate învîrtelile returului se subțiază la dimensiunile unei lame de ras Gillette. La nivelul fotbalului nostru, în care 8-10 echipe trag din greu pentru menținerea, în D.N., practic, nu vor mai exista formații lipsite de motivații spre finalul campionatului! Deci, trăiască Federația, care a dat o lovitură mortală aranjamentelor de tot felul!

În realitate, această hotărîre este o diversiune de care toți profesioniștii lui Virgil Măgureanu ar fi mîndri! F.R.F. a fost luată la mijloc de toată lumea (suporteri, ziariști etc...) cu privire la rezultatele dubioase din recentul final de sezon. Toți cer imperios echipei federale să facă ceva! Și F.R.F. a făcut! În loc să cerceteze rezultatele dubioase de la Piatra Neamț, Craiova, Mizil, Bacău și din alte părți, a scos din sertar noul sistem competițional. Deci, ce-a fost a trecut, fotbalul românesc s-a schimbat din temelii, de acum nu vor mai fi meciuri trucate pentru că nu permite noul sistem de promovare - retrogradare! Oare așa să fie? Pronosticul meu este următorul: anul viitor, Sportul Studențesc se va clasa pe locul 14, iar peste doi ani, pe locul 12!

Cît despre echipa ieșeană, ea nu are altceva de făcut decît să lupte, chiar și în aceste condiții, pentru menținerea în D.N. Ar fi suprema dovadă că Politehnica Iași își merită locul pe prima scenă! **(Nicolae GRECU)**

Turneele finale ale C.N. de rugby

Farul Constanța e aproape de titlu

Iată rezultatele consemnate în penultima etapă, a 4-a, a returului Campionatului Național de rugby:

Pentru locurile 1-6: Farul Constanța - Steaua București 17-3; Minerul Lupeni - Universitatea Cluj 13-21; Rulmentul Bîrlad - Dinamo București 6-23. În clasament, conduce Farul cu 23 puncte, urmată de Steaua 22 de puncte și Universitatea Cluj 21 puncte. Sîmbăta viitoare, pentru adjudecarea titlului de campioni, rugbiștii de pe litoral au nevoie de un rezultat egal, în deplasare, pe terenul formației Dinamo.

Pentru locurile 7-12: CFR Constanța - CSM Foresta Sibiu 12-11; "U" Remin Baia Mare - "U" Eltim Timișoara 37-3; CSM Suceava - Știința Petroșani 8-11. În clasament, pe primul loc se află CFR Constanța cu 21 puncte, urmată de "U" Eltim Timișoara, "U" Remin Baia Mare, Știința Petroșani - cîte 19 puncte și pe locurile retrogradabile, Foresta Sibiu și CSM Suceava - 13 puncte fiecare.

TEPRO promovează în divizia C de fotbal

■TEPRO Iași - Unirea Lespezi 5-1 (2-0)

Ieri, la Tîrgu Frumos, în prezența a 500 de spectatori, s-a desfășurat partida de baraj pentru promovarea în divizia C între cîștigătoarele seriilor "Iași" și "Pașcani" ale campionatului județean. La capătul unei partide dominate cu autoritate de ieșeni, aceștia au reușit să se impună prin golurile marcate de Manolache (15, 26), Pechea (48), Bărbuță (78) și Udișteanu (89 din 11 m). Cei din Lespezi au avut o tresărire de orgoliu în repriza a doua, marcînd în minutul 56 golul de onoare. Antrenorul echipei TEPRO, Romeo Zlăvog, ne-a declarat că este foarte fericit de performanța obținută de elevii săi, mai ales că aceștia au vîrste cuprinse între 16 și 19 ani. Deci, o șansă mare pentru TEPRO, un club de tradiție al Iașului, să atingă performanțele din trecut.

Formația învingătoare a fost: Udișteanu - Taciuc, Lohan, Petrariu, Ciobanu - Pechea, Păucă, Iordache, Pădurariu - Bărbuță, Manolache.

Au arbitrat C. Jipu, G. Onofraș, și Dorina Ciumală.

Observator P. Dragomirescu

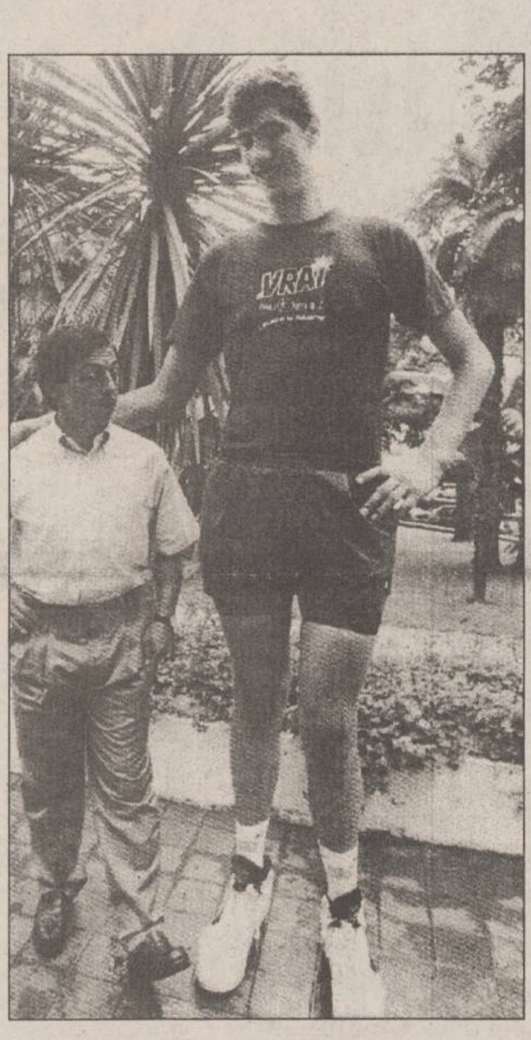

Aventurile unui român la Washington

Ghiță Mureșan e pe drumul cel bun

Ghiță Mureșan, un munte de om cu ai săi 2,30m, a încheiat al doilea său sezon în NBA. Cu Washington Bullets el a intrat în marea familie a baschetului american, numărul 77 din echipa lui Jim Lynam reușind să joace din ce în ce mai des și din ce în ce mai mult, condiție sine qua non a progresului și a deprinderii unui alt fel de baschet decît cel practicat în Europa, așa cum apreciază chiar fostul jucător al Universității Cluj.

Statisticile sfîrșitului de sezon arată că în campionatul trecut Ghiță a jucat în 54 de meciuri, avînd o medie de 5,6 puncte și 3,5 recuperări de la mijlocul terenului. Jim Lynam apreciază că, încet-încet, Mureșan va deveni un adevărat pivot de NBA, chiar dacă, deocamdată, mai trebuie să stea în umbra lui Kevin Duckworth, titularul postului.

Deși s-a adaptat destul de greu la modul de viață american, el a reușit să se facă respectat și iubit la Bullets. Orele de antrenament asiduu, pe care le respectă cu sfințenie, ambiția de a deveni un jucător de prim rang în NBA, grefate pe cei 2,30 m înălțime folosiți din ce în ce mai metodic de antrenorul lui Bullets, pot face din Ghiță o adevărată vedetă. El a semnat un contract pe patru ani cu clubul din Washington, urmînd să primească un milion de dolari anual, la care se vor adăuga consistentele prime de joc. El crește și crește, la fiecare centimetru ce și-l adaugă încercînd să se apropie tot mai mult de baschetul mare. Specialiștii de peste Ocean afirmă că românul are mereu în mînecă un coș de trei puncte, dar mai are și unele lacune, ce țin în special de viteza sa de deplasare și de puterea de concentrare. Oricum, Jim Lynam e convins că Ghiță poate ajunge cu adevărat un marcator mare și că rîvna pe care o depune în tot ce face îl va ajuta cu siguranță să-și atingă obiectivul.

"Trebuie să învăț cu timpul un nou baschet în NBA și nu e ușor să fac față, dar mă bucur că am alături de mine o soție care mă iubește și mă ajută. Nu sînt singur și acest lucru contează enorm pentru mine." Ritmul infernal al desfășurării partidelor din NBA nu i-a permis lui Ghiță nici măcar să cunoască pre bine țara în care se află. Cînd ai baschetul în sînge nu îți poți permite nici măcar o mică plimbare pe săptămînă, cu toate că locuiești la doar 45 kilometri de Washington. Mai ales dacă îl visezi în fiecare noapte pe magicul Jordan cum înscrie de sub nasul tău... **(Traducere după "L'Equipe")**

Cupa Sănătatea la tenis de cîmp pentru copii

Botoșănenii au monopolizat primele locuri

În perioada 28.06 - 02.07. a.c., pe terenurile de tenis ale A.S. SĂNĂTATEA din Botoșani, s-a desfășurat prima ediție a competiției Cupa Sănătatea la tenis de cîmp, rezervată copiilor din categoria de vîrstă 8 - 14 ani. Manifestarea este inclusă în calendarul competițional al Federației Române de Tenis. La sfîrșitul celor 5 zile de întreceri în care jucători, antrenori și părinți au trăit emoții intense, clasamentul final se prezintă astfel:

- categoria 8-10 ani

fete: locul I - Corina Corduneanu (A.S. Zimbrul Botoșani), locul II - Anca Vlădeanu (A.S. Sănătatea Botoșani), locul III - Sabina Ungureanu (A.S. Sănătatea);

băieți: locul I - Edy Vicoleanu (A.S. Sănătatea), locul II - Cătălin Rotariu (Aerostar Bacău), locul III - Alexandru Apetrea (A.S. Sănătatea).

- categoria 11-12 ani

fete: locul I - Carmen Țibuleac (CAS-COM Bacău), locul II - Ionela Boghian (A.S. Sănătatea), locul III - Andreea Corduneanu (A.S. Zimbrul);

băieți: locul I - Andrei Strehan (A.S. Zimbrul), locul II - Bogdan Seminescu (A.S. Sănătatea), locul III - Marius Srăjeru (T.C. Traian - Clubul copiilor).

- categoria 13-14 ani

fete: locul I - Carmen Țibuleac (CAS-COM Bacău), locul II - Ana Moruzi (A.S. Sănătatea), locul III - Ionela Boghian (A.S. Sănătatea);

băieți: locul I - Mihai Vasilică (A.S. Sănătatea), locul II - Andreas Natis (T.C. Traian - Clubul copiilor), locul III - Costel Criță (A.S. Sănătatea). **(Gabriel BALAȘA)**

Viața privată a starurilor

Ivan Lendl, un tată bogat și fericit

La 7 martie, *Ivan Lendl* a împlinit 35 de ani. Este o vîrstă la care nu se mai poate ține pasul cu așii tineri ai rachetei. Tocmai de aceea, Ivan a luat hotărîrea de a se retrage din activitatea competițională, mai ales că medicii îl avertizaseră că va avea probleme mari cu coloana dacă va mai continua să joace.

Se știe că Lendl a văzut lumina zilei în orașul ceh Ostrava, îndreptîndu-se de timpuriu spre terenurile de tenis, împreună cu părinții săi, ambii jucători de performanță. Mama sa, Olga, ajunsese pe locul 3 în clasamentul național, iar tatăl său, Jiri, mai modest (dar și mai ocupat cu avocatura) a fost pe locul 15 acum vreo 4 decenii. În 1984, Lend era deja un jucător consacrat cînd s-a stabilit în orașul american Greenwich, din statul Connecticut. Băiatul din Ostrava și-a văzut sîrguincios de treabă, progresînd rapid în ierarhia mondială a tenisului și ajungînd "numărul 1" în 1983. Avea pe atunci aproape 23 de ani și - culmea - nu cîștigase nici un turneu de Grand Slam. Statisticile ne arată că Lendl a fost lider în topul mondial timp de 270 de săptămîni, între 1983 și 1989, cu unele întreruperi cauzate de marele său rival John McEnroe și de suedezul Wilander. În 1985, Lendl a revenit în fruntea clasamentului, unde s-a menținut vreme de 3 ani. În 1988, el i-a cedat sceptrul lui Mats Wilander, pentru a reveni pe primul loc în 1989.

De o tenacitate și o seriozitate aproape fără pereche, Ivan Lendl a avut o carieră lungă și plină de satisfacții. În palmaresul său figurează opt victorii în turnee de Grand Slam: trei la Roland Garros, trei la U.S. Open și două la Australian Open. La acestea se adaugă cinci Masters-uri și o Cupă Davis (cîștigată în 1980 la Praga, contra Italiei). A fost foarte aproape de a cîștiga Wimbledonul în 1986 și 1987, dar a trebuit să se încline în fața lui Boris Becker și respectiv Pat Cash. De-a lungul celor 18 ani de activitate competițională, Lendl a acumulat premii totalizînd peste 20 milioane de dolari. Și mai mulți bani i-au adus contractele publicitare sau meciurile demonstrative: peste 40 milioane de dolari. A avut un contract foarte avantajos cu firma Addidas, iar din 1990 cu cea japoneză Mizuno.

În 1989, polonezul Fibak i-a făcut cunoștință lui Ivan cu o grațioasă și foarte tînără studentă americană, Samantha, cu care s-a căsătorit și care s-a dovedit foarte prolifică în fetițe. În prezent, Ivan este tatăl a patru copile drăgălașe: Marika, Daniela și gemenele Caroline și Isabelle. Probabil că ele îl vor ajuta să resimtă mai puțin lipsa tenisului din viața sa. Cel care avea, înainte, faima omului care nu zîmbește niciodată, de cînd a devenit tată a lăsat surîsul să-i înflorească pe chipul său grav.

Sărbătoriții săptămînii

■ *sportivii aniversați în săptămîna 3-9 iulie*

3 iulie ■ Michael Burton - 48 ani, înotător american, campion olimpic la 1500 m în 1968 și 1972, la 400 m liber în 1968.

■ Robert Rensenbrink - 48 ani, fotbalist olandez, internațional A, vicecampion mondial în 1974 și 1978.

■ Osvaldo Ardiles - 43 ani, fotbalist argentinian, internațional A, campion mondial în 1978.

4 iulie ■ Alfredo Di Stefano - 69 ani, fotbalist spaniol de origine argentiniană, cîștigător al Cupei Campionilor cu Real Madrid în 1956-1960.

■ Henri Leconte - 32 ani, tenisman francez, finalist în 1988 la Roland Garros, cîștigător al Cupei Davis în 1991.

5 iulie ■ Gianfranco Zola - 29 ani, fotbalist italian, internațional A, vicecampion mondial în 1994, cîștigător al Cupei UEFA în 1995 cu Parma.

6 iulie ■ Mario Coluna - 60 ani, fotbalist portughez, internațional A, cîștigător al Cupei Campionilor cu Benfica Lisabona în 1961 și 1962.

■ Viktor Kuzkin - 55 ani, hocheist rus, internațional A, campion olimpic în 1964 și 1968, campion mondial în 1963-1969 și 1971.

7 iulie ■ Murray Halberg - 62 ani, atlet neozeelandez, campion olimpic în 1933 la 5000 m, ex-recordman mondial la 2 mile.

■ Larisa Karlova - 37 ani, handbalistă ucraineană, internațională A, campioană olimpică în 1976 și 1980.

■ Barbara Krause - 36 ani, înotătoare americană, campioană olimpică în 1980 la 100 m liber, 200 m liber și 4x100 m liber.

8 iulie, Masaki Kaneko - 55 ani, luptător japonez, campion olimpic în 1968 la lupte libere, categoria pană.

■ Ferenc Kocsis - 42 ani, luptător ungar, campion olimpic în 1980 la lupte greco-romane, categoria semimijlocie.

9 iulie ■ Gianluca Vialli **(foto)** - 31 ani, fotbalist italian, internațional A, cîștigător al Cupei Cupelor în 1990 cu Sampdoria și al Cupei UEFA în 1993 cu Juventus.

Polo juniori

Iugoslavia - campioană balcanică

Selecționata Iugoslaviei a terminat pe primul loc în Campionatele Balcanice de polo rezervate juniorilor, care s-au desfășurat la sfîrșitul săptămînii trecute la bazinul "Dinamo" din București. În ultima zi a competiției s-au înregistrat următoarele rezultate:

Iugoslavia - România A 15-2;

Turcia - Bulgaria 7-5;

Grecia - România B 7-2.

S.C. COMAT S.A.
vinde din stoc
următoarele **sortimente de acumulatori**
încărcat uscat, bulgărești de tipul:
12 x 62 A = 83.996 lei (inclusiv TVA)
12 x 160 A = 224.428 lei (inclusiv TVA)
Termen de garanție 1 an de zile.
Vă așteptăm!

S.C. "IAȘI XXI" S.C.A. Iași
închiriează prin licitație
spații depozitare en gros la stadionul
"Emil Alexandrescu" și str. Codrescu nr. 6.
Licitația are loc luni, 10 iulie, ora 11,00, la sediul
societății din str. Smîrdan nr. 5, camera 204.
Tariful de pornire este de 4200 lei m.p.

RADIO Nord Est
Radio NORD-EST
B-dul Copou nr. 3, 6600-IAȘI, România
tel. (40).32.142446, fax (40).32.211550
72,44MHz STEREO

Tocmai v-ați dat examenele de licență și nu știți încotro s-o apucați?

Tocmai aveți nevoie de bani?

Sînteți o persoană dinamică, inteligentă și sociabilă, dornică să lucreze după un program flexibil?

Doriți să faceți parte dintr-o echipă tînără, entuziastă și competentă într-o societate cu un mare potențial economic?

Deveniți agent de vînzări la Radio Nord Est!

Înscrierile se fac la sediul postului de radio, din Bd. Copou nr. 3, etaj 4.

Informații la tel. 211570.

Turnul de fildeș
Librăria de pe scări
organizează
în fiecare lună
o tombolă de carte.

Pentru fiecare carte cumpărată, clienții noștri primesc un Talon de participare numerotat. Talonul se completează în două exemplare, cu numele și prenumele participantului, numărul de telefon (sau adresa). Un exemplar rămîne la librărie, celălalt este păstrat de client. Tragerea la sorți se va efectua în ultima zi de joi din fiecare lună, la orele 18, la sediul librăriei, în prezența participanților. Numerele cîștigătoare vor primi, gratuit, cărți în valoare de
15.000 lei (premiul I)
10.000 lei (premiul II) și
5.000 lei (premiul III)

Bd. Copou nr. 3-5, Casa Conachi, telefon 112967

OFERTĂ SPECIALĂ

Doriți să învățați intensiv limba **engleză, franceză, germană sau română**, în **grupe mici ori individual**, cu materiale moderne și dotare asigurată de Fundația Soros?

COPII ȘI PĂRINȚI! **Centrul Internațional de Limbi Moderne Iași** vă oferă tuturor cursuri de scurtă durată, orice nivel, pentru orice scop (admitere, TOEFL, afaceri, turism, limbaje specializate, cursuri de **12 zile în Marea Britanie**: 11-22 iulie; 20-31 august) precum și **limba română pentru străini** (pregătire pentru examenul Ministerului Învățămîntului și pentru examenul de absolvire a anului pregătitor) ori **limba română specializată** pentru oameni de afaceri, doctoranzi, studenți străini.

CENTRUL INTERNAȚIONAL DE LIMBI MODERNE
str. Moara de Foc nr. 35, et. VIII, 6600 Iași, România
Tel. 032/252850, 252870, fax 032/252902

MEDISAN
Cabinetele medicale MEDISAN 1 din str. T. Burada nr. 6, tel. 11.29.25 (lîngă Liceul de muzică) și MEDISAN 2 din str. Sf. Lazăr nr. 49 tel. 23.27.53 (clădirea tipografiei Dosoftei) vă asigură servicii de asistență medicală de înaltă calitate cu specialiștii săi în domeniile: balneologie, reumatologie, fizioterapie - Dr. Vlad Dorin BEJAN, boli interne, hematologie clinică - Dr. Ecaterina TURTUREANU - HANGANU; boli de nutriție, metabolism, diabet, obezitate - Dr. Mihaela ȘOTROPA; cardiologie - Dr. Gabriela OMETE, Dr. Mihai Cristian ROTAR, Dr. H. ȚURCANU; chirurgie generală - Dr. D COBZEANU, Dr. A. GRIGOROVICI; edocrinologie - Dr. Cristina PREDA; homeopatie, medicină generală - Dr. Sanda LUDVIG, Dr. Lidya MOROȘANU; medicină generală - Dr. Eduard CIUCHI, Dr. Mihaela GUȚU, Dr. Sarina WARTER neurochirurgie, neurologie - Dr. Gheorghe SÂNDULESCU; obstretică-ginecologie - Dr. Marie-Jeanne ALDEA, Dr Doina Ileana DĂMĂCEANU, Dr. Maricica PĂVĂLEANU, Dr. Lelia Zamfirescu; oto-rino-laringologie - Dr. Dan COBZEANU, Dr. T. SCOPOS; psihiatrie - Dr. L. FĂRCĂȘEL; urologie - Dr. n. SUDITU; dermatologie dermatochirurgie, dermatocosmetică (distrugerea firelor de pe față), sexologie, venerologie - Dr. Adrian VASILCA Prin magazinul MEDISAN se pot procura bastoane, cîrje simple, cîrje cu 4 picioare, fotolii rulante, cadru pășitor rolator plantar, precum și benzi autoclave pentru verificat sterilizarea, benzi adezive micropore, durapore, steri-strip pansamente tegadem absorbante cu fereastră, feși autoadezive, cosmetice gerocossen etc.
Informații la tel. **23.27.53.**

LUMEA FOTBALULUI

Conflictul Stoicikov-Cruyff a luat sfîrșit

Stoicikov s-a transferat la AC Parma

Internaționalul bulgar Hristo Stoicikov (FC Barcelona - **foto**) a semnat la sfîrșitul săptămînii trecute un contract pe trei ani cu echipa italiană AC Parma. Contractul a fost semnat la Barcelona de conducătorul clubului parmegian, directorul general Giovan Battista Pastorello. În vîrstă de 29 de ani, atacantul bulgar, desemnat cel mai bun jucător din Europa în anul 1994, a fost transferat în "Il Calcio" pentru suma de 25 miliarde lire italiene (15 milioane de dolari). Hristo Stoicikov s-a aflat în ultima vreme în conflict cu antrenorul olandez al echipei catalane, Johann Cruyff, plecarea sa de la Barça fiind speculată mai de mult. Aflat pe litoralul Mării Negre, la odihnă, Stoicikov a declarat: "Perioada mea la Barcelona s-a încheiat. Urmează alta, cu Parma, și voi căuta victoriile. De acum încolo mă voi gîndi cum să cîștig campionatul cu AC Parma".

Deși nu vor putea evolua în naționala Italiei

Sensini și Balbo nu mai sînt "stranieri"

Internaționalii argentinieni Nestor Sensini (Parma) și Abel Balbo (AS Roma) au primit sîmbătă cetățenia italiană. "Aștept această zi de foarte multă vreme" a declarat Balbo. Cei doi jucători vor avea de acum înainte în Serie A același statul ca orice fotbalist italian. Atît Parma, cît și Roma aveau pînă în prezent cîte patru străini în lot, fiind nevoite să îi folosească prin rotație, datorită regulamentului care permite utilizarea a doar trei "stranieri" la un meci. Balbo și Sensini nu vor putea, însă, juca și în naționala Italiei, datorită faptului că au selecții pentru echipa Argentinei.

Colonie britanică pe malurile Bosforului

Dean Saunders la Galatasaray

Internaționalul galez Dean Saunders (Aston Villa) va evolua în sezonul viitor la echipa turcă Galatasaray Istanbul. În vîrstă de 31 de ani, el îi va avea coechipieri pe alți doi fotbaliști veniți din "Premier League" - mijlocașul Barry Venison (Newcastle) și atacantul Mike March (Coventry). "Saunders a semnat contractul pe la ora 3 dimineața, la puțin timp după ce a coborît din avion" a declarat un oficial al clubului turc. De remarcat că Galatasaray este pregătită de Graeme Souness, fostul manager-jucător de la Liverpool.

"Copa America"

Veteranul Francescoli - inclus în lotul Uruguayului

Enzo Francescoli, 33 de ani, a fost inclus în naționala de fotbal a Uruguayului, în vederea Cupei Americii de Sud, programată luna viitoare în această țară. Din lot mai fac parte și "italienii" Ruben Sosa și Daniel Fonseca. Cîștigătoare de 10 ori a trofeului, naționala uruguayană speră să facă uitat parcursul slab din ultimii doi ani, cînd a ratat calificarea la Campionatul Mondial din SUA.

În meci amical

Argentina - Australia 2-0

Într-o partidă amicală disputată sîmbătă la Buenos Aires, naționala Argentinei a învins în fața a 18.000 de spectatori cu scorul de 2-0 (1-0) echipa similară a Australiei. Au marcat: Abel Balbo '7, Gabriel Batistuta '90. Fiecare formație a ratat cîte un penalty: Paul Wade '33 pentru Australia și Marcelo Gallardo '51 pentru gazde. Acest meci a reprezentat ultimul test pentru formația pregătită de Gabriel Passarella, înaintea "Copei America" de luna viitoare.

Box profesionist

Britanicul Hamed își păstrează titlul

Pugilistul britanic Naseem Hamed și-a păstrat titlul de campion internațional (versiunea WBC), învingîndu-l prin KO în repriza a 2-a pe columbianul Juan Polo Perez. Meciul ,disputat în limitele categoriei supercocoș, a avut loc la Londra.

Atletism

Se apropie Campionatele Mondiale de la Göteborg

■ Revine Robert Foster

Alergătorul jamaican de garduri Robert Foster, suspendat la Jocurile Commonwealth-ului pentru dopaj, a fost rechemat la lotul național pentru Campionatele Mondiale de la Goeteborg. Descoperit pozitiv (efedrină), atletul jamaican fusese trimis acasă, intrînd în dizgrație. Iată că acum, înaintea marii întreceri din Suedia, selecționerii jamaicani apelează la experimentatul Foster. Alături de el, vor mai face parte din echipă Michelle Freeman (100 m garduri), Yvonne Graham (1.500 m), la feminin. Clive Terrelonge, campionul mondial indoor pe distanța de 800 m, sosit doar al 5-lea în concursul de selecție, nu va face deplasarea la Göteborg.

■ Morcelli - imbatabil pe 1500m

Alergătorul algerian Noureddine Morcelli a stabilit cel mai bun timp al anului în proba de 1.500 m, fiind cronometrat, la concursul atletic "Jocurile Bunăvoinței" cu timpul de 3 min.32 sec.45 sutimi. Proba masculină de săritură cu prăjina a revenit ucraineanului Serghei Bubka, care a trecut peste ștacheta înălțată la 5,70 m, în timp ce la 100 m plat bărbați s-a impus namibianul Frankie Fredericks cu 10,46 secunde.

■ Ați auzit de Tengelei?

Un soldat în vîrstă de 22 de ani, Joseph Tengelei, este cîștigătorul probei masculine de 800 m din cadrul Campionatelor Naționale de atletism ale Kenyei, criteriu de selecție pentru CM din Suedia. Tengelei a condus cursa de la început pînă la finiș, fiind înregistrat în 1 min.46 sec.04, eclipsîndu-și adversarii. "Victoria a venit ca o surpriză, dar absența vedetelor nu înseamnă nimic. Oricine, dacă se antrenează, poate cîștiga. Eu am făcut-o", a declarat după cursă Tenlegei. Remarca sa a fost făcută al adresa "absenților": Paul Ereng s-a retras din finală, campionul olimpic William Tanui și campionul mondial Paul Ruto au fost eliminați în semifinale, în timp ce frații Billy și Patrick Konchellah au fost indisponibili. Alte rezultate:

Masculin

100 m - Donald Onchiri 10,3 secunde; 200 m - Charles Gitonga 20,63 sec; 400 m - Samsun Kitur 44,58 sec; 800 m Joseph Tengelei 1:46,04; 1.500 m - Sammy Mutai 3:39,25; 3.000 m obstacole - Moses Kiptanui 8 min.16 sec.93 sutimi; 5.000 m - Shem Kororia 13 min.33 sec.02 sutimi; 10.000 m - Josphat Machuka 27 min.53 sec.

Feminin

400 m - Priscilla Asiago 53,72 sec; 800 m - Gladys Wamunyu 2 min.05 sec.10 sutimi; 1.500 m - Chebet Langat 4 min.17 sec.24 sutimi; 5.000 m - Chepkemboi Barsosio 15 min.39 sec.40 sutimi.

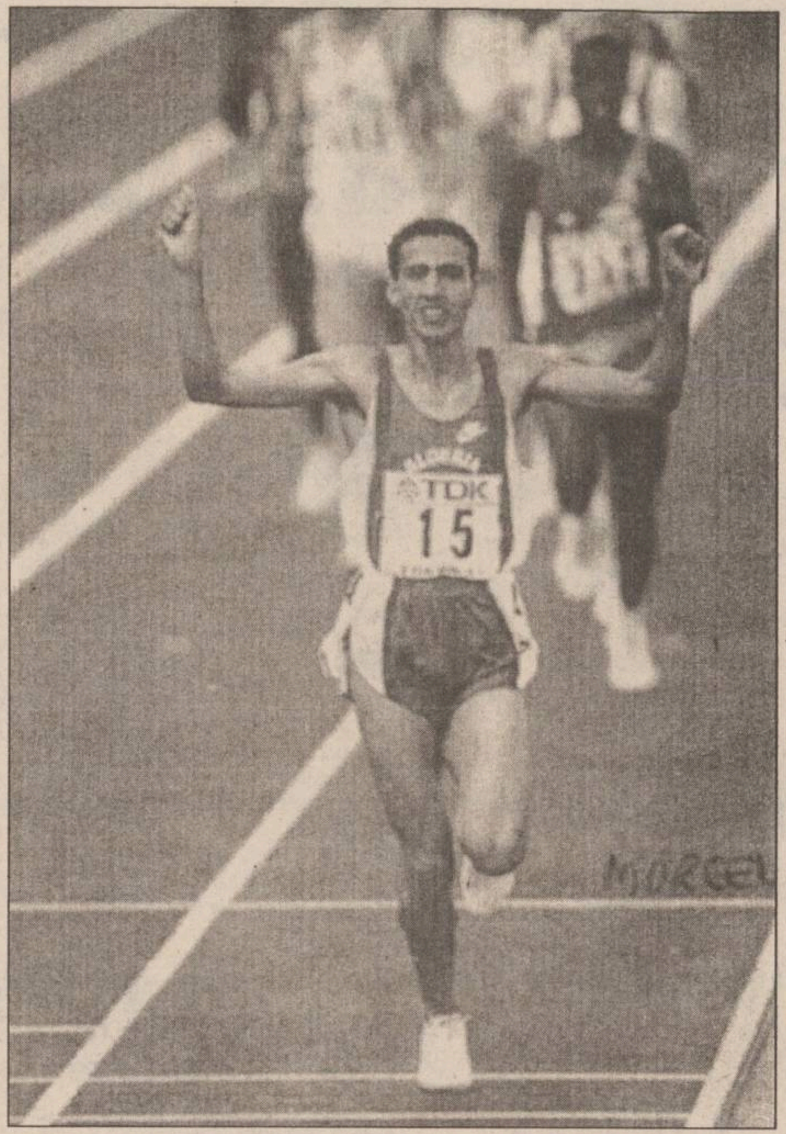

Algerianul Noureddine Morcelli rămîne cel mai în formă alergător de fond și semifond al momentului.

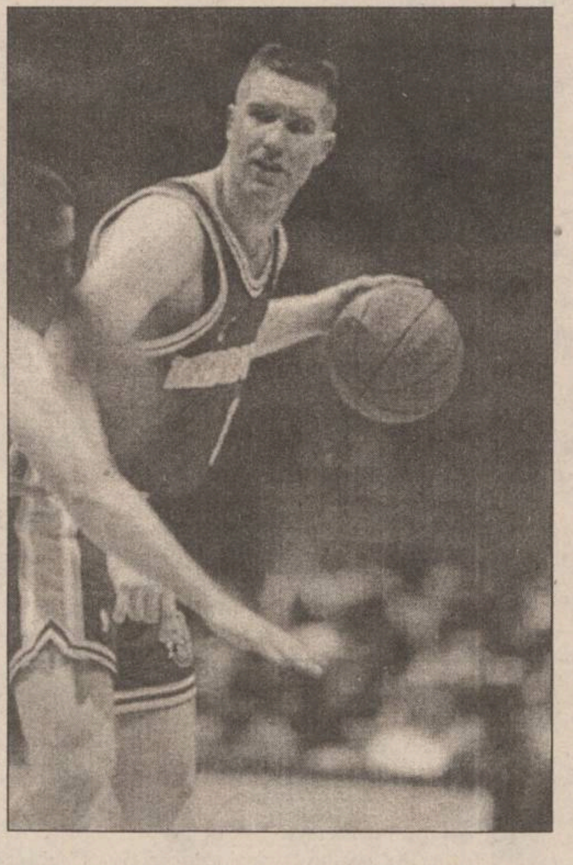

Campionatul European de baschet masculin

Iugoslavia și Lituania în finală

La Atena, întrecerile C.E. de baschet masculin se apropie de final. Vineri, în sferturile de finală, în "derby-ul ex-sovietic", Lituania a dispus de Rusia cu 82-71 (44-33). Cele mai multe puncte au fost marcate de Sabonis (33) și Karnishovas - **foto** (18), respectiv Babkov (25) și Bazarevici (19). Iugoslavia a învins Franța cu 104-86 (59-35), iar Croația a dispus de Italia cu 71-61 (31-29). În cel mai echilibrat meci al zilei, jucătorii eleni, susținuți frenetic de o sală arhiplină, au învins în ultimele secunde reprezentativa Spaniei cu 66-64 (30-33). Cei mai buni jucători au fost Fasoulas (20) - de la gazde și Herreros (15) - de la iberici.

Sîmbătă, în semifinale, Iugoslavia s-a impus - conform calculelor hîrtiei - în fața Greciei, cu 60-52 (27-24). Principalii marcatori au fost: Danilovic (19) și Bodiroga (12), respectiv, Fasoulas (14) și Economou (9). În celălalt meci, am putea spune că s-a înregistrat o surpriză: Croația, echipă cotată cu șanse chiar la medalia de aur, a fost întrecută clar de Lituania, cu 90-80 (38-31). Cele mai multe puncte au fost înscrise: Marciulionis (27) și Sabonis (26), respectiv Radja (25) și Komazec (17). Finala, între Lituania și Iugoslavia, s-a încheiat aseară tîrziu.

Rugby pe meridiane

Rugby-ul din Țara Galilor are nevoie de o schimbare

Președintele Federației Galeze de Rugby (WRU), Vernon Pugh, a declarat că rugbyul din Țara Galilor are nevoie imediată de o schimbare. Țara Galilor, care va găzdui ediția a 4-a a Cupei Mondiale în 1999, nu a reușit să avanseze în top-ul celor mai bune formații din lume, la Cupa Mondială din Africa de Sud și a pierdut lamentabil în meciurile din "Turneul celor cinci națiuni" din acest an. Vernon Pugh a declarat la reuniunea anuală a Wales Rugby Union: "Avem trei căi. Putem sta unde sîntem acum și nu ne putem aștepta să atingem un nivel mondial; putem încerca compromisul, luînd jumătate de măsură, dar rezultatele se vor vedea; ori vom lua măsuri radicale în așa fel încît să aducem echipa reprezentativă în fruntea rugbyului mondial".

Lomu nu părăsește echipa "all blacks"

Aripa de treisferturi neo-zeelandeză Jonah Lomu, una dintre vedetele celei de-a treia ediții a Cupei Mondiale la rugby din Africa de Sud, este pe cale să semneze un contract de 132.000 de dolari - a anunțat ziarul "Sunday Star-Times" din Wellington. Giganticul jucător neo-zeelandez va rămîne astfel încă 3 ani la echipa națională, chiar dacă a fost curtat asiduu de reprezentanții Ligii profesioniste (rugby în 13) și de cei ai fotbalului-american. "Între Jonah și managerul său Phil Kingsley-Jones a intervenit o înțelegere", arată antrenorul Laurie Mains.

La un an de la accidentul de la Imola s-a descoperit

Valiza nedesfăcută a lui Ayrton Senna

În urmă cu un an, Leonardo Senna aducea de la Imola valiza nedesfăcută a fratelui său mort, Ayrton. Din extraordinara aventură a marelui campion n-au mai rămas decît cîteva obiecte pe care Brazilia le păzește cu strășnicie. Senna a fost înmormîntat ca un erou național, iar săptămînal mii de pelerini vin la mormîntul său să depună flori. Toate lucrurile lui au devenit obiecte de cult pentru admiratori. După îndelungi insistențe, pentru prima oară de la tragicul accident, familia Senna a acceptat să deschidă pentru reporterii revistei "Paris Match" valiza pe care pilotul o avea la Imola. Și - brusc - cel care spunea că "mi-ar plăcea să pot zbura, ca păsările", a înviat. În valiză, rînduite frumos, stau așezate o cămașă în carouri, albastru cu vișiniu, o pereche de blue-jeans și una de adidași, parcă niciodată încălțați. Strictul necesar pentru o zi, deoarece Ayrton trebuia să se întoarcă imediat după finalul cursei acasă. În cealaltă parte a micuțului geamantan, un breloc cu însemnele Marlboro, cîteva legitimații de atîrnat la gît și un stilou obișnuit. În borseta de care nu se despărțea niciodată (susținea că-i aduce noroc) se găsesc actele, portofelul, cărțile de credit, un pix, legitimațiile de acces pe pistă, pe numele lui - ca inginer la Williams, după cum scrie - și al fratelui său, Leonardo. O agendă roșie, o cutie din plastic cu dopuri pentru urechi, o bandă desenată "Senina", de care era foarte mîndru, inspirată din perioada cînd avea 13 ani și era campion de karting. Primul fragment apăruse cu o lună înainte, bucurîndu-se de un succes imediat printre micuții brazilieni, fani ai lui Ayrton. De altfel, sub înfățișarea rece și inaccesibilă, Senna ascundea un suflet de copil. O dovedește punguța cu insigne colorate, reproducînd casca de pilot, pe care le împărțea cu dărnicie la începutul și sfîrșitul curselor. Printre toate aceste obiecte profane se află și o biblie braziliană care îl însoțea pretutindeni, pentru că Ayrton știa că moartea dă tîrcoale circuitelor de Formula 1. Între corperțile Cărții Cărților se găsesc un abțibild și o floare uscată. Pe paginile lucioase, un pasaj din "Cartea lui Isaia" este subliniat: "Dar cei ce credeau în Dumnezeu și-au înnoit forțele și și-au făcut aripi ca păsările...". ***(Traducere după "Paris Match")***

Calendarul competițiilor sportive ale lunii iulie

1-23 CICLISM - Turul Franței

5-7 ATLETISM - Marele Premiu IAAF-MOBIL (Paris, Lausanne, Londra)

9 AUTOMOBILISM - FORMULA INDYCAR (MP de la Elkhart Lake)

10-12 ATLETISM - Marele Premiu IAAF-MOBIL (Stockholm, Nisa)

16 AUTOMOBILISM - FORMULA 1 (MP al Marii Britanii)

16 AUTOMOBILISM - FORMULA INDYCAR (MP de la Toronto - Canada)

16 AUTOMOBILISM - Campionatul IMSA (MP al Californiei)

18-23 SCRIMĂ - Campionatele Mondiale (Haga)

21 ATLETISM - Marele Premiu IAAF-MOBIL (Oslo)

23 AUTOMOBILISM - FORMULA INDYCAR (MP de la Cleveland)

23 AUTOMOBILISM - Campionatul IMSA (MP de la Portland)

25 ATLETISM - Marele Premiu IAAF-MOBIL (Monte Carlo)

30 AUTOMOBILISM - FORMULA 1 (MP al Germaniei)

30 AUTOMOBILISM - FORMULA INDYCAR (MP de la Brooklyn).

CM de motocros

Victorie pentru belgianul Martens

Etapa a 8-a a Campionatului Mondial de motocros, clasa 500 cmc, Marele Premiu al Irlandei de Nord a revenit belgianului Jacky Martens (Husqvarna) care a acumulat 37 de puncte. El s-a clasat al doilea în prima manșă și a cîștigat a doua alergare, fiind urmat în clasamentul general al MP de Peter Johansson (Suedia - Husqvarna) cu 32 puncte și Oert Van Dorn (Olanda - Honda) cu 26 puncte. În clasamentul general al Campionatului Mondial, lider este Joewl Smets (Belgia - Husaberg) cu 211 puncte, urmat de Trampas Parker (SUA - KTM) 205 puncte și Peter Johansson cu 181 puncte.

CONSTRUCȚII 1 SA
execută
CONSTRUCȚII CIVILE
CONSTRUCȚII SOCIALE
CONSTRUCȚII AGRICOLE
REPARAȚII, CONSOLIDĂRI, RESTAURĂRI
Str. Decebal nr. 1. Tel. 032.23.13.80, fax 032/13.23.09

Nu s-a inventat încă Zodia Norocoșilor?
Greșiți!
E zodia tuturor celor care trec pragul
SALONULUI BINGO
SCALA
În fiecare seară
premii speciale
și
cadouri atractive
în valoare de peste 100.000 lei!
EXTRA BINGO la bila 38
20.000.000 lei
Program: 18⁰⁰-6⁰⁰

O REVISTĂ PENTRU TOATE MĂMICILE
Mami
învață să mă îngrijești
DIN CUPRINS:
O naștere ușoară
Bolile copiilor noștri
Armonia sexuală a cuplului
Rețete culinare
Bunica și nepoții
Zodiacul astrologic
Fericirea în căminul nostru

O PREMIERĂ ABSOLUTĂ ÎN PEISAJUL PUBLICISTIC NAȚIONAL!
Mami - o revistă pentru toate mămicile
Căutați-o la punctele de difuzare a presei!

ULTIMATE SECURITY
în căutarea excelenței
SISTEM DE ALARMĂ FĂRĂ FIRE
KING KUNG KK-7000
Senzorii de pătrundere, de prezență și de incendiu unitatea centrală, robotul telefonic sînt telecomandate prin unde radio.
Instalare în 11 minute!
Tel: 032-213.284
Electric PULS

monitorul Sport
Echipa redacțională
Sef Departament Sport al cotidianului MONITORUL
Nicolae GRECU
George ANGHEL, Adrian DRAGOMIRESCU
Victor GRĂDINARIU
Ovidiu MINEA
Ion C. TEODOR
Silviu HOROBEȚ
Constantin PLOP (fotoreporter)

BIBLIOTECA
CENTRALĂ UNIVERSITARĂ
„M. EMINESCU" IAȘI

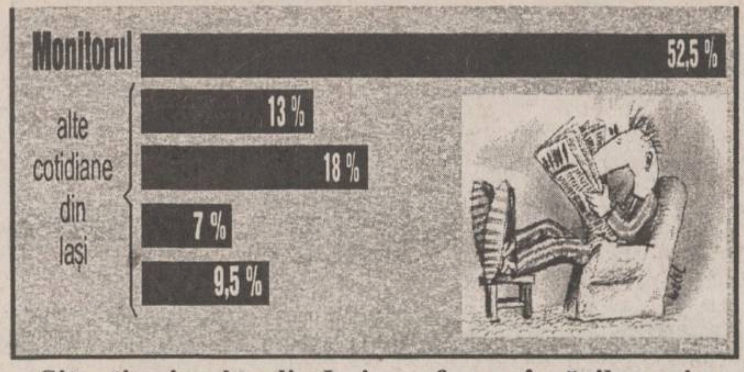

Situația ziarelor din Iași, conform vînzărilor prin rețelele firmelor de difuzare a presei. MONITORUL vinde mai mult decît toate celelalte ziare la un loc.

RENEL va întrerupe curentul tuturor celor care au datorii mai vechi de 60 de zile

Consiliul de Administrație al RENEL a decis ca, începînd cu 1 iulie a.c., toți consumatorii de energie electrică și termică, cu datorii mai vechi de 60 de zile, să fie preavizați și apoi deconectați, pînă la plata datoriilor către regie, informează Biroul de presă al RENEL. Regia își justifică măsura prin blocajul financiar cu care se confruntă: datoriile consumatorilor au ajuns la 1130 miliarde lei, iar din sumele alocate RENEL prin HG 409/1995 în scopul deblocării financiare în economie (100 miliarde lei), regia nu a primit decît 1,4 miliarde lei pînă la 30 iunie. De asemenea, Banca Comercială Română retrage zilnic din contul RENEL 2-3 miliarde lei pentru dobînzi și rambursări de credite. În aceste condiții, regia nu-și mai poate achita obligațiile către furnizorii de combustibil și de echipamente și către executanții lucrărilor de investiții, se precizează în comunicatul RENEL.

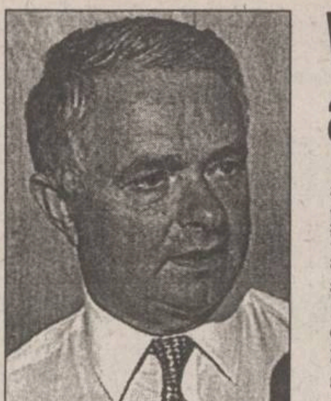

Virgil Măgureanu a fost audiat ieri de Parlament

Conducerea SRI a fost audiată, luni, de către comisia parlamentară de specialitate, în cazul filajului efectuat asupra a doi ziariști, de către agenți ai acestui Serviciu. ***Virgil Măgureanu*** a adus caseta înregistrată de către SRI, încercînd să demonstreze că cei doi jurnaliști se aflau întîmplător în obiectivul camerei de filmat. Directorul SRI a menținut prima afirmație a Serviciului său, conform căreia obiectul acțiunii de filaj îl reprezentau alte persoane. În sprijinul acestei teze au pledat și prim-adjunctul său, ***gen. Marcu***, șeful diviziei contraspionaj, ***gen. Lupu***, precum și noul șef al diviziei filaj.

MARȚI
4 iulie 1995
An V, Nr. 155
(1218)
12 PAGINI
400 LEI

pentru Republica Moldova
30 bani

cotidian de informații
Monitorul

SECȚIUNEA
A
ȘTIRI,
OPINII,
COMENTARII

Înainte de a anunța Poliția, Salvarea sau Pompierii, sunați la MONITORUL! 271.333

Director onorific: AUREL LEON
Redactor șef: DAN RADU

Categoria socială cea mai tăcută se revoltă

Pensionarii sînt nemulțumiți de indexarea cu 8% a pensiilor

Conducerile unor organizații de pensionari din România protestează față de indexarea pensiilor pe trimestrul III - 1995 fără consultarea, în prealabil, a reprezentanților acestor organizații. În informarea remisă spre difuzare Agenției Mediafax, se mai precizează că această indexare nu rezolvă, ci dimpotrivă, înrăutățește și mai mult viața pensionarilor, din cauza creșterii decalajului dintre pensii și salarii, precum și a recentei creșteri a prețurilor. Pentru actualizarea raportului, existent în 1990, între nivelul pensiilor și salariul mediu net pe economie, reprezentanții organizațiilor de pensionari solicită o întrevedere cu Ion Iliescu, președintele României, care ar trebui să faciliteze un dialog "serios și responsabil" cu Guvernul României.

Tratatul româno-moldovenesc continuă să se afle în impas

■ *mărul discordiei: tratatul Ribbentrop-Molotov*

Negocierile pe marginea Tratatului politic de bază între România și Republica Moldova vor fi reluate la începutul lunii iulie, cînd va sosi la București o delegație de experți, condusă de ***Nicolae Buga***, ambasador cu misiuni speciale, a declarat, în exclusivitate pentru Agenția Mediafax, ***Mihail Popov***, ministrul de Externe al Moldovei. Popov a apreciat că, în pofida progreselor lente, negocierile româno-moldovenești nu se află în impas. ***"În materie de tratate, există două feluri de negocieri: unele care merg foarte repede și altele care merg «mai cu scîrț». Noi ne aflăm în a doua categorie. Spre părerea noastră de rău"***, a afirmat Popov. El a adăugat că părțile doresc să convină un text care să se bucure de sprijinul Parlamentelor de la București și Chișinău, pentru a putea fi ratificat fără probleme. În acest context, Popov consideră că ***"n-ar fi bine, pentru soarta Tratatului"*** ca acesta să conțină referiri la Pactul Ribbentrop-Molotov și la lichidarea consecințelor acestuia. Partea română dorește introducerea în document a unei clauze privind denunțarea Pactului, denunțare văzută ca un act de ***"reparație morală"***, nu ca expresie a unor pretenții teritoriale asupra Moldovei. Bucureștiul dorește o clauză asemnănătoare și în Tratatul politic de bază cu Ucraina, aflat în negociere.

Evaziuni fiscale fără precedent în lume

Țiganii au păcălit statul român cu sute de miliarde de lei!

■ *săptămîna viitoare, Ministerul de Finanțe și Ministerul de Interne vor declanșa acțiuni comune în toată țara* ■ *multe dintre firmele țiganilor, majoritatea avînd ca obiect de activitate comerțul cu metale, nu au plătit niciodată impozit în cinci ani de zile* ■

Ministerul Finanțelor a pus la punct, împreună cu Ministerul de Interne, un plan de acțiune pentru controlarea eficientă, la nivel național, a firmelor care derulează operațiuni cu metale, în special metale neferoase. Sînt vizate, în special, firmele țiganilor care obțin profituri fabuloase din aceste afaceri, fără să plătească impozite către bugetul de stat. La nivel național, evaziunea fiscală pusă pe seama acestor firme atinge cifre incredibile de sute de miliarde lei, după cum apreciază specialiștii Ministerului Finanțelor.

La nivelul județului Iași, echipele de controlori financiari vor avea drept obiectiv principal firmele țiganilor din zonele Ciurea și Grajduri. Controlul va viza, în special, prevenirea și depistarea infracțiunilor de evaziune fiscală și alte ilegalități prin care este afectat bugetul de stat.

Avînd în vedere stările conflictuale care pot apărea, controlorii financiari vor fi sprijiniți de importante efective ale Ministerului de Interne: trupe de jandarmi. În plus, întrucît se va impune și efectuarea de percheziții domiciliare, echipele de control vor fi însoțite de procurori, delegați de Parchetele competente, care să supravegheze și să asigure respectarea legalității.

Controalele, care vor demara la începutul săptămînii viitoare, au fost ordonate de ministrul Finanțelor, ***Florin Georgescu***, împreună cu ministrul ***Doru Ioan Tărăcilă***, după ce au fost constatate grave abateri în sectorul de achiziție, prelucrare și valorificare a metalelor.

(Continuare în pagina 2A)

(Costel STROESCU)

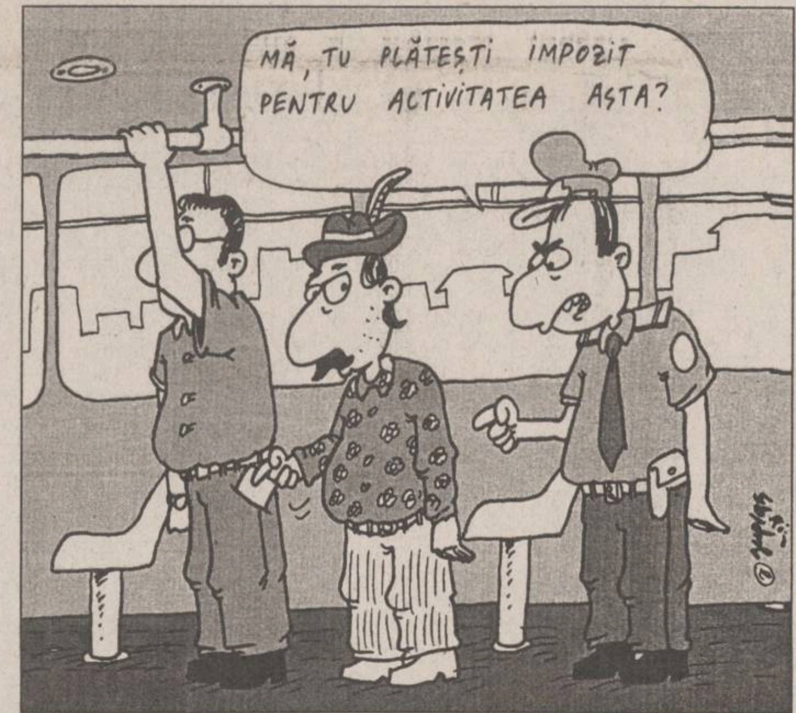
MĂ, TU PLĂTEȘTI IMPOZIT PENTRU ACTIVITATEA AȘTA?

Cheler vrea să atace Europa

■ *el se comportă acum ca un Lebed de Cluj*

Generalul ***Paul Cheler***, comandantul Armatei a IV-a Transilvania, a declarat, vineri, într-o conferință de presă, că armata este pregătită să facă față oricărei situații în care s-ar afla România. ***"Sîntem pregătiți nu numai să ne apărăm. Nu vom ataca pe nimeni, dar dacă ne calcă pe coadă, vom ști să punem opinca și a treia oară unde trebuie"***, a precizat generalul. În sprijinul afirmațiilor sale, Cheler a dezvăluit faptul că un număr de 300 de cadre militare ale Armatei a IV-a învață maghiara, engleza, franceza și germana, în cursuri intensive, de 4-5 ore pe zi, aspectul militar al pregătirii fiind ilustrat în ***"aplicațiile cu trageri de luptă, care au fost cotate cu calificativul «foarte bine»"***.

Feribot pe Marea Neagră

La 1 august a.c. va fi deschisă prima linie de feribot între Costanța și Samsun (Turcia), conform memorandului încheiat în februarie între căile ferate române și cele turce. Legătura va fi realizată de către nava românească "Eforie" (12.500 tdw), aflată în prezent în reparații, cu o capacitate de transport de 108 vagoane de marfă sau 114 autocamioane TIR. Surse din Ministerul Transporturilor informează că o a doua legătură de acest tip între cele două porturi va fi asigurată de nava "Mangalia".

Dușul stației spațiale ruse nu mai funcționează

Lipsa unui duș fierbinte la bordul stației spațiale ruse "Mir" nu îl deranjează pe astronautul Norman Thagard, americanul cu cea mai îndelungată ședere în spațiul cosmic, atît cît îi lipsesc mîncărurile de fast-food pe care le găsea pe Terra. Duminică, în cea de-a 110-a zi pe care a petrecut-o în spațiu, Thagard și-a mărturisit "dorul" pe care îl duce după "hot-dogs, hamburgeri și înghețată". "Ar fi un lucru mare pentru mine", a adăugat Thagard. El urmează să părăsească marți stația orbitală rusă, îmbarcîndu-se la bordul navetei americane "Atlantis" pentru a se reîntoarce pe Pămînt. Dușul de pe Mir s-a stricat și a folosit doar ca saună pe parcursul celor trei luni și jumătate, cît Thagard a fost "locatarul" stației. El și colegii lui, Vladimir Dejurov și Ghenadi Stekalov, s-au spălat cu bureții de baie. Întrebat de colegii de la NASA despre mirosurile din stație, Thagar le-a spus: "Cu toții am fost curați tot atît de mult ca și pe Pămînt, și vorbesc serios cînd spun asta".

O situație extrem de gravă

Spitalele ieșene nu mai au sînge pentru transfuzii

Deși se află într-o situație foarte gravă, un adolescent în vîrstă de 15 ani, diagnosticat cu adenocarcinom (cancer) rectal, nu a putut fi operat deoarece în Spitalul de copii "Sf. Maria" nu există sînge pentru transfuzii. În aceeași situație se află alți nouă copii care, de asemenea, necesită intervenții chirurgicale urgente. Toți acești copii au fost pregătiți pentru operații, duși în sălile de intervenție chirurgicală și reîntorși în saloane pentru că, în lipsa sîngelui, operația nu putea avea loc. Situația dramatică în care se află Spitalul de copii "Sf. Maria", ca de altfel, toate spitalele din Iași, se datorează faptului că Centrul de Recoltare a Sîngelui ieșean se află în imposibilitatea de a procura reactivii necesari testării sîngelui în vederea depistăii HIV și a virusului hepatitei de tip B și C. Instituția menționată avea la sfîrșitul lunii iunie o datorie de 86 milioane lei la firmele furnizoare de reactivi, firme care refuză să mai livreze chituri de validare a sîngelui pe credit. Menționăm că, potrivit datelor furnizate de contabilul-șef al Centrului de Recoltare a Sîngelui, ***Alexandru Pricop***, pentru luna iulie instituției i s-a fixat un buget de 36 milioane lei, în timp ce cheltuielile estimative pe aceeași lună, se ridică la 62 milioane lei. În urmă cu circa două săptămîni, șeful Laboratorului de virusuri transmise prin sînge, ***dr. Lulu Aurel Strat***, făcea cunoscut faptul că, în urma problemelor financiare s-a redus numărul donatorilor apreciind de asemenea că în zece zile centrul va ajunge în situația de a nu mai putea valida sîngele și, deci, de a nu-l mai putea furniza spitalelor. Din păcate, în săptămînile care au urmat, declarația doctorului Strat s-a confirmat, medicii chirurgi ieșeni fiind puși în situația de a amîna numeroase operații care necesitau transfuzii sanguine. ***"Am ajuns în situația de a le spune părinților să aducă sînge din alte județe. Dacă, ferească Dumnezeu, avem o urgență care necesită o transfuzie, nu o putem salva. Este cumplit să știi că poți salva un copil și din lipsă de sînge, să-l privești cum se stinge fără să poți interveni"***, ne-a declarat conf. ***dr. Dan George Goția***, șeful Clinicii de chirurgie-ortopedie, din cadrul Spitalului "Sf. Maria" Iași. **(N. MANOLIU)**

Situație dramatică la TEROM. Firma nu mai are materii prime - pagina 2A

Plouă cu demisii în învățămîntul preuniversitar ieșean - Totul în pagina 3A

Povestea tragică a unei mame abandonată de copiii ei în azilul de bătrîni. Pagina 4A

Adrian Păunescu a declanșat un nou scandal internațional. Relatarea evenimentului - p.5A

Cît de influenți sînt președinții din Europa de Est? O analiză a revistei "The Economist" - p.8A

Sub dărîmăturile magazinului din Seul se mai află 300 de persoane - Citiți pagina 8A

"Dansul antrenorilor" la POLITEHNICA IAȘI - Amănunte în pagina 1B

SAFI SA
SOCIETATEA DE ASISTENȚĂ FINANCIARĂ ȘI INVESTIȚII
FINANCIAL SERVICES AND INVESTMENT COMPANY
Sunați acum la telefon 117596

• FONDUL MUTUAL AL OAMENILOR DE AFACERI
Datele la zi valabile începînd de LUNI, 3 iulie 1995.
Număr C.I. în circulație:
tip A: 192.415 tip B: 313.341 tip C: 1.203.468
Activul net: 197.113,6 milioane lei
NOU!
Începînd cu data de 17.04.1995 s-a lansat o nouă emisiune de Certificate de Investitor, tip C, cu valoarea nominală de 50.000 lei.
Valoarea la zi a certificatelor de Investitor (C.I.):
tip A: 468.000 lei - la răscumpărare
tip B: 117.000 lei - la răscumpărare
tip C: 58.500 lei - la vînzare
• FONDUL PRIVAT DE ACUMULARE ȘI PENSII
deschis atît persoanelor în activitate, cît și pensionarilor
Casa Modei (mezanin) Telefon 117596
Zilnic, între orele 9,00-18,00 (sîmbătă, duminică închis)
Biroul SAFI Iași practică comision diferențiat

Începînd cu data de 26.06.1995, în scopul creșterii operativității în relațiile cu clienții, s-a modificat sistemul răscumpărării Certificatelor de Investitor, astfel:
1. Cererile de retragere se primesc **numai în zilele de luni** ale fiecărei săptămîni, între orele 9^{00}-16^{00}.
2. Sumele cuvenite investitorilor, aferente cererilor de retragere primite se plătesc în ziua de **vineri a aceleiași săptămîni**, de la casieria Băncii Dacia Felix.

en gros
• bere
adaos minim
• băuturi alcoolice
• țigări
• zahăr, ulei
S.C. ANONIM & T.M.C. SRL
Iași, str. Smîrdan nr. 83
tel. 032-110878
Str. Sf. Lazăr
Str. Malu
Str. Smîrdan
Depozit en gros ANONIM &TMC
MONITORUL
Program: 8,oo-20,oo

TESTER
TESTER TRADING
distribuitor unic în județul Iași al produselor
KRAFT JACOBS SUCHARD
vă oferă
produse zaharoase de Brașov la prețul producătorului
ADAOS COMERCIAL 0%
Depozit: Luca Arbore nr. 2
în spatele Centrului de Librării (Moara de Foc),
în incinta Laboratorului de Cofetărie Gastrocom
Tel. 032/250559; 250699
Căutăm și importatori pentru Republica Moldova.

MONITORUL DE IAȘI

Important pentru gospodine

Directorul SC VITALEF face o prognoză a prețurilor la legume

"În situația obținerii unor producții medii de legume în acest an, este foarte posibil ca prețurile pe piața liberă să cunoască reduceri importante față de nivelul actual". Această afirmație a fost făcută de ***Gheorghe Stanciu,*** directorul societății comerciale VITALEF S.A., care a prezentat și o prognoză a viitoarelor prețuri la legume în perioada toamnei anului 1995. "Cele mai importante reduceri de preț este posibil să se înregistreze la tomate: față de prețul actual, care oscilează între 900 și 1.500 de lei/ kilogram, la toamnă roșiile vor fi vîndute cu aproximativ 300 de lei/kilogram", este de părere directorul Gheorghe Stanciu. În continuare, acesta a făcut cîteva prognoze privind prețul prognozat al altor legume pe piața liberă, în toamnă: cartofi - 600 lei/kg, ardei grași - 600 lei/kg, vinete - 600 lei/kg și gogoșari - 800 lei/kg. Menționăm că singura legumă la care prețul s-ar putea să rămînă egal cu cel din prezent este ceapa, unde nu este de așteptat o reducere sub valoarea actuală de 500-600 de lei/kg. **(Alin TOCAN)**

În numai trei zile,

Debitul rîului Prut a crescut de trei ori

Comisia Județeană de Apărare împotriva Dezastrelor a înștiințat, la sfîrșitul săptămînii trecute, primăriile localităților din județ situate pe malul rîului Prut să ia măsurile necesare pentru evacuarea bunurilor și animalelor din preajma albiei Prutului, datorită creșterii nivelului apelor cu aproximativ un metru față de cota anterioară. Creșterea nivelului se datorează repunerii în funcțiune a hidrocentralei românești de la Stînca - Costești, pe data de 29 iunie, și deschiderii prizei de rezervă a barajului de la Stînca, pe data de 2 iulie. Debitul rîului Prut a crescut, astfel, în doar cîteva zile, de peste trei ori, de la 65 mc/s pînă la 205 mc/s. ***Ioan Aignătoaiei,*** directorul Serviciului de Gospodărire a Apelor Iași, ne-a comunicat: ***"Creșterea debitului rîului Prut se încadrează în limitele de siguranță. Limita maximă a debitului pentru care sînt prevăzute digurile de protecție este de 1300 mc/s"***. Hidrocentrala de la Stînca, avînd o putere de 16 MWh, a fost scoasă din funcțiune la mijlocul lunii iunie pentru efectuarea în zonă a unor lucrări de amenajare a rîului Prut. **(D. BEJENARU)**

O schimbare

Un nou lider de sindicat la TEROM

La sfîrșitul lunii trecute au avut loc la S.C. TEROM S.A. alegeri generale de sindicat. Noul președinte ales este ***Constantin Hîrlăuanu***, cel care pînă la aceste alegeri îndeplinea funcția de secretar. În locul său a fost ales ***Neculai Purcaru***. Alegerea lui C. Hîrlăuanu a fost favorizată de faptul că fostul lider de sindicat, ***Aurel Livinț,*** nu a mai candidat.

"M-am săturat să tot fiu un lider care vorbește pentru salariații săi, dar atunci cînd are nevoie de aceștia observă că a rămas singur. Fără oameni care să-l sprijine, un lider de sindicat valorează nimic", ne-a declarat Aurel Livinț.

Totuși, Adunarea Generală a Salariaților de la TEROM l-a împuternicit pe Aurel Livinț să reprezinte sindicatul în cadrul CNSLR - "Frăția".

Astfel, Aurel Livinț își păstrează postul de secretar executiv al CNSLR-"Frăția", filiala Iași. **(Lucian LEONTE)**

Situație critică la SC TEROM

■ *după ce a expirat perioada de revizie tehnică, firma nu-și poate relua activitatea din lipsă de materii prime*

Ioan Ardelean, director general al SC TEROM: "Vom reduce cu 5 zile activitatea din luna iulie"

Deși cele trei săptămîni de revizie tehnică anuală au fost încheiate la sfîrșitul lunii iunie, societatea TEROM S.A. nu-și poate relua, în întregime, activitatea din cauza lipsei de materii prime. După cum am mai arătat în cotidianul nostru, criza principalelor materii prime necesare în industria firelor și fibrelor sintetice (dimetiltereftalat - DMT, monoetilenglicol - MEG), durează pe plan intern, de peste un an și jumătate. ***"la ora actuală, DMT-ul nu se produce pe piața internă, iar pe piața externă oferta este foarte mică și prețurile foarte mari"***, ne-a declarat ***Ioan Ardelean,*** directorul general al S.C. TEROM. Menționăm că dificultatea aprovizionării cu DMT și MEG a fost semnalată în nenumărate rînduri conducerii FPS, Guvernului și chiar Președinției, prin consilierii prezidențiali. Ca urmare, în cursul acestui an, prin sprijinul Guvernului și al FPS, două combinate chimice din țară au achiziționat cîte o sită moleculară, în valoare de cîteva milioane dolari, necesară în procesul de fabricație al DMT. Ioan Ardelean a subliniat că există șanse ca, la sfîrșitul lunii în curs, unul din cele două combinate să finalizeze montarea sitei moleculare și să producă DMT.

Pînă atunci, însă, conducerea S.C. TEROM S.A. a decis ca, în luna iulie, activitatea să fie redusă cu cinci zile, iar angajații, care au dreptul, să beneficieze de concediu de odihnă. Situația în care se află S.C. TEROM S.A. este, practic paradoxală, avînd în vedere că beneficiază de un portofoliu important de comenzi, atît de la intern, cît și de la extern. În aceste condiții, conducerea combinatului ieșean speră în reglementarea crizei de materii prime pe plan intern pentru a nu pierde piața externă cîștigată în ultimii ani. **(Mihaela BREZEANU)**

A fost rezolvat misterul "morții" Elenei Bicher

■ *în urmă cu 21 de ani, un medic a declarat-o moartă pentru a ascunde decesul real al altui copil care avea numai șapte zile*

Dovedind o promptitudine remarcabilă, Serviciul Evidența Populației al Poliției județului Iași, împreună cu Serviciul de Stare Civilă, Autoritate Tutelară (SSCAT) din cadrul Consiliului Județean au reușit să elucideze misterul cazului ***Elena Bicher,*** tînăra în vîrstă de 23 de ani pe numele căreia există un act de deces din 1974 (caz prezentat ieri în cotidianul **"Monitorul"**).

Reamintim că Elena Bicher, născută în 1972 în comuna Bălțați, județul Iași, a fost internată, pe cînd avea doi ani, în Spitalul de Copii "Sf. Maria" cu bronhopneumonie. Deși fetița s-a externat bine-sănătoasă, pe numele său a fost emis un certificat de deces (nr.59) de pe care lipsește parafa medicului, existînd doar o semnătură indescifrabilă. Totuși, pe baza acestui act, Consiliul Popular al municipiului Iași a eliberat actul de deces nr. 1983 din 6 noiembrie 1974. Moartea a fost declarată la Starea Civilă de către ***Eugenia Țicoi***, medic, în acea vreme, la dispensarul din Bălțați (iar familia Bicher nu a știut, pînă de curînd de existența acestui act de deces).

Pentru rezolvarea acestui caz s-au făcut verificări complexe atît la Spitalul de Copii, cît și în comuna Bălțați. S-a descoperit, astfel, că, în aceeași perioadă, la Spitalul "Sf. Maria" a mai fost internat un copil din comună, apărut în registrele instituției sub numele de ***Elena Olaru***, în vîrstă de doar șapte zile (fetița nu avea certificat de naștere). Ea fusese adusă aici în urma unui șoc hemoragic pe 1 noiembrie 1974. Trei zile mai tîrziu, copilul a murit. De aici încolo putem numai presupune ce s-a întîmplat. Spun asta pentru că Eugenia Țicoi, medicul comunei, a decedat între timp. Adevărul - adevărat doar ea îl putea ști. Cum nu există certificat de deces pe numele Elena Olaru, se poate crede că fetiței (a cărei existență a fost confirmată de Elena și Ion Olaru, părinții săi) i s-a înregistrat decesul sub numele de Elena Bicher, în act trecîndu-se și vîrsta acesteia din urmă - doi ani.

În orice caz, ***"ea a decedat fără a i se fi înregistrat nașterea. Și nici n-a mai apucat să fie botezată"***, ne-a precizat juristul ***Corneliu Moroșanu***, șeful SSCAT. De ce a întocmit răposata Eugenia Țicoi un asemenea act fals e leste de imaginat, avînd în vedere politica demografică a fostului partid, contretizată în sancțiuni primite de medicii cărora li se întîmpla să aibă un deces în rîndul copiilor sub un an.

Acum, fiindcă vinovați nu mai există, Serviciul de Stare Civilă trebuie să repare greșelile trecutului.

În acest sens, au fost deschise trei acțiuni în instanță. Prima - pentru anularea actului de deces fals. A doua - vizînd înregistrarea tardivă a nașterii copilului Elena Olaru (la 21 de ani de la naștere și moarte) și, în fine, după primirea sentinței în al doilea proces va fi deschisă o a treia acțiune, prin care se va înregistra decesul fetiței.

Toate cheltuielile de judecată vor fi suportate de stat. **(Gynella PARFENIE)**

Cum se economisește energia

■ ***primarul Simirad s-a întors recent de la un seminar pe această temă***

"La Iași este necesară întocmirea unor studii de consolidări și reabilitări termice pentru toate clădirile", a precizat ***Constantin Simirad,*** primarul municipiului Iași, în cadrul unei conferințe de presă care a avut loc ieri. Din declarațiile sale rezultă că aceasta este concluzia la care a ajuns delegația ieșeană, care a participat recent la Seminarul internațional avînd ca temă economisirea energiei, care s-a desfășurat la Epernay, în Franța. Pe lîngă delegația română, din care au făcut parte zece ieșeni, au fost invitate să participe și delegații din Suedia, Elveția și Grecia. Una din temele principale ale acestui seminar a fost "Economisirea energiei în țările foste comuniste". Poziția reprezentanților țărilor occidentale a fost că acest lucru nu se poate realiza decît prin întocmirea unor studii de reabilitare termică a locuințelor. Reprezentanții Franței au propus un model de realizare a izolării termice a clădirilor, proiect la care statul să participe cu 40% din costul investițiilor, iar cetățenii cu 50%, pentru acest lucru primind credite din partea statului pe termen lung și cu dobîndă redusă. În Franța, la construcțiile izolate termic s-a constatat o economisire a energiei cu 40% față de construcțiile neizolate.

Delegația ieșeană a prezentat la acest seminar experimentul-pilot care are loc la Iași și care este unic în România. Este vorba de izolarea termică a căminului T 14, din Complexul Studențesc "T. Vladimirescu", lucrare care se realizează cu ajutorul creditelor primite prin programul PHARE. Experimentul se întinde pe o perioadă de 14 luni și, în funcție de rezultate se va hotărî dacă vor fi izolate și alte construcții. De asemenea, în cursul acestui an, va începe întocmirea unui studiu asupra consumului de energie în cartierul Oancea din Iași, studiu la care vor participa și specialiști străini. **(Mihai GIUBERNEA)**

Războiul de la "Orizont" va fi arbitrat de Iliescu

■ ***conducera firmei Juventus solicită autorităților centrale să se implice în stabilizarea situației***

În dorința de a stăvili intențiile exagerate ale fantomaticei Fundații pentru Tineret, de a pune mîna pe cochetul complex hotelier "Orizont", conducerea firmei "Juventus" S.A. care gestionează acest patrimoniu, a solicitat sprijinul Ministerului Tineretului și Sporturilor. Într-un memoriu înaintat ministrului ***Alexandru Mironov***, a fost prezentat stadiul actual al conflictului legat de complexul "Orizont". Totodată a fost adresată ministrului solicitarea de a se implica în acțiunea de stabilizare a situației și de redare a acestui complex celor pentru care a fost construit: tinerilor ieșeni.

Menționăm că memoriul a fost prezentat și consilierului prezidențial ***Elena Iorga***, aflată în Iași la sfîrșitul săptămînii trecute, care a promis că îl va informa pe președinte despre situația conflictuală care are ca obiect complexul "Orizont". **(Costel STROESCU)**

Avеți în stoc ? - Da, avem !!
În lunile iulie și august în condiții speciale !

Aparat foto F10 Quartzdate
GRATIS !!

❖ COPIATOR EP 1050, MODEL 1995
15 copii/min., A3/A4, zoom 50-200 %
consumabile pentru 12.000 copii gratis *

❖ HOMEFAX HF 135

❖ LASER PRINTER SP 1000
6 ppm, 300 dpi, 1 MB RAM

MINOLTA ROMANIA SRL
Filiala Iași
Aleea M. Sadoveanu nr. 2, Iași 6600
Tel.: 032/14.78.61
Fax: 032/21.12.53

MINOLTA

* cu contract S+M

Consilierul boxer mai trage un pumn în aer

Mitică Ungureanu a fost personajul principal într-un flagrant de corupție

■ ***împreună cu polițistul de la Primărie, el a scotocit biroul unei funcționare ca să găsească o mită formată dintr-o pungă de cafea și o ciocolată***

Ieri, două tinere reprezentînd o societate particulară din Iași, cu obiect de activitate comerțul stradal, au lăsat un pachet conținînd o pungă de cafea, una de cacao și o ciocolată străină pe biroul ***Gabrielei Iacob,*** șefa Serviciului de urbanism comercial din cadrul Primăriei Iași. După cîteva minute de la plecarea tinerelor, în birou a apărut consilierul municipal ***Mitică Ungureanu,*** însoțit de polițistul care asigură paza Primăriei Iași și de un grup de ziariști. Consilierul Ungureanu a acuzat-o pe șefa Serviciului de urbanism comercial că pretinde mită și, pentru a-și confirma spusele, i-a arătat pachetul pe birou. Ulterior, Mitică Ungureanu a declarat că a găsit pachetul sub niște dosare care se aflau pe biroul Gabrielei Iacob.

Consilierul municipal a arătat pachetul lui ***Constantin Simirad***. ***"Nu consider că a avut loc un incident în biroul meu și nu sînt vinovată cu nimic. Fetele astea au venit în birou, au insistat să intre în birou, au lăsat nu știu ce pe el și au plecat. Asta a fost toată povestea"***, ne-a declarat Gabriela Iacob. Ieri, în cadrul unei conferințe de presă, primarul Constantin Simirad a ținut să precizeze următoarele: ***"Chiar dacă șefei Serviciului de urbanism comercial i s-a întins o cursă, nu trebuia să cadă în ea. Vom întruni mîine*** (astăzi - n.r.) ***Comisia de Disciplină din cadrul Primăriei Iași și vom analiza incidentul petrecut în biroul Gabrielei Iacob. Voi propune retrogradarea acesteia și mutarea într-un post în care să nu mai aibă contact cu publicul.***

În urma acestui incident, am hotărît să propun întreruperea completă a contactului dintre cetățeni și funcționarii Primăriei Iași. Acest lucru se poate realiza prin depunerea de cereri și ridicarea răspunsurilor de către cetățeni de la registratura instituției". Ieri după-amiază, în Primăria Iași circula zvonul că regizorul acestei tentative de prindere în flagrant este tocmai consilierul Mitică Ungureanu. **(Mihai GIUBERNEA)**

Țiganii au păcălit statul român cu sute de miliarde de lei

(continuare din pag. 1A)

Astfel, s-au constatat frecvente furturi de metale neferoase de la diferite unități. Pentru a nu fi descoperiți, infractorii topeau metalele și le transformau în lingouri, cu documente false de achiziție. S-a format o adevărată rețea de societăți care întocmesc documente fictive de livrare-primire, în unele cazuri primul furnizor fiind o firmă fantomă. Cu ocazia verificării realității solicitărilor unor exportatori, de rambursare a taxei pe valoare adăugată achitată furnizorilor interni, s-a constatat că aceștia nu erau plătitori de TVA, ori nu aveau înscrise în contabilitate respectivele operațiuni. În multe cazuri, evidențele contabile ale societăților furnizoare nu erau aduse la zi de foarte mult timp.

Pînă la declanșarea efectivă a acțiunilor de control, specialiștii Ministerului Finanțelor lucrează la identificarea firmelor implicate în traficul de metale. În cazul în care se vor constata nereguli grave, echipele de control vor retrage autorizațiile de funcționare. În continuare, firmele în cauză vor fi obligate să verse la buget sumele datorate și majorările de întîrziere aferente. Pe lîngă aceasta vor fi aplicate și prevederile Legii pentru combaterea evaziunii fiscale, adică sancționarea celor găsiți vinovați cu amenzi substanțiale sau chiar cu închisoare.

Lista firmelor care își fac reclamă în acest număr

Iasi XXI S.C.A.	2A
Centrul Cultural Francez Iasi	5A
RATC	4A, 5A
Comat S.A.	4A
Print Color	2A
Taxicom S.A.	5A
Tofan Grup S.A.	2A
Avatti	4A
Lumea Afacerilor	5A
Centrul pentru Instruire în Informatică	3A
Service SO.CO.M.	8A
Intersab Trading S.R.L.	3A
Magazinul "Ario"	4A
Safi	1A
Electric Puls	8A
MVD	4A
Alfa Civic	2A
Institutul European și RTV Europa Nova Iași	6A, 4B
Centrul Internațional de Limbi Moderne Iasi	2A
Agenția de Turism AGPI	8A
Salonul Bingo "Scala"	3A
Salvaras Group	4B
Minolta	2A
Decora	8A
Elvila Internațional	3A
Alimentara S.A.	3A
Anonim &TMC	1A
Metalo-Chimice S.A.	4A
Standard Comercial Moldavia	3A
Tester Trading	1A

PRINT COLOR SRL
STR. 14 DECEMBRIE 1989
NR. 2 BIS, ET.2, CAM.9
TEL/FAX 032 - 116121

PRODUCE PENTRU DUMNEAVOASTRA
MATERIAL PUBLICITAR
AUTOCOLANTE DIN PVC SI HIRTIE
TERMOCOLANTE
FOI SI PLICURI CU ANTET
CARTI VIZITA PE CARTON SI PLASTIC
ETICHETE AUTOCOLANTE
PROSPECTE - AFISE - CALENDARE
IMPRIMARI PIXURI SI BRICHETE
ECUSOANE SI LEGITIMATII PLASTIFIATE
FIRME LUMINOASE

OFERTĂ SPECIALĂ

Doriți să învățați intensiv limba **engleză, franceză, germană sau română**, în **grupe mici ori individual**, cu materiale moderne și dotare asigurată de Fundația Soros?

COPII ȘI PĂRINȚI! **Centrul Internațional de Limbi Moderne Iași** vă oferă tuturor cursuri de scurtă durată, orice nivel, pentru orice scop (admitere, TOEFL, afaceri, turism, limbaje specializate, cursuri de **12 zile în Marea Britanie**: 11-22 iulie; 20-31 august) precum și **limba română pentru străini** (pregătire pentru examenul Ministerului Învățămîntului și pentru examenul de absolvire a anului pregătitor) ori **limba română specializată** pentru oameni de afaceri, doctoranzi, studenți străini.

CENTRUL INTERNAȚIONAL DE LIMBI MODERNE
str. Moara de Foc nr. 35, et. VIII, 6600 Iași, România
Tel. 032/252850, 252870, fax 032/252902

DACIA
LA CELE MAI MICI PREȚURI!

DACIA 1310 Berlină 7.750.000 lei
DACIA 1310 Break 8.250.000 lei
DACIA 1304 8.450.000 lei
DACIA 1305 8.060.000 lei
DACIA 1307 8.950.000 lei
DACIA 1309 7.850.000 lei

Prețurile includ TVA și transport.
Service în garanție și postgaranție.

DISTRIBUITOR AUTORIZAT:
Telefonul nostru:
032/210956
032/116831
fax: 032/214250
Adresa noastră:
Sala Vointa
Strada Arcu 8
IAȘI
HOLDING UNIVERSAL LD

discuri abrazive (ITALIA)
- debitat metale GMA GRANDINETTI
ϕ 178x3,2x22 mm
lei 3120

pînze bomfaier (POLONIA)
lei 590

STOC LIMITAT

ALFA CIVIC
Șos. Națională 198, bl. B,
sc. A, et. 7, ap. 26
CP 765, CP 3
6600 Iași, România
Tel./Fax (40)-32-13.76.13

unelte ▪ scule ▪ dispozitive ▪ accesorii ▪ aparate electrice ▪ instalații ▪ adezivi ▪ coloranți ▪ abrazivi

TOFAN GRUP SA
FILIALA IAȘI
Str. Ghica Vodă 1B
(demisol)
Telefon 114782

Vă oferă la prețuri avantajoase, următoarele tipodimensiuni de anvelope și camere, marca
ROADSTONE
(Coreea de Sud)
155-13, 175-14, 185-14, 195-14
OFERIM GARANȚIE

MONITORUL DE IAȘI

Un aspect încurajator

30 de firme și-au arătat interesul de a investi în ZEL

Conducerea Consiliului Județean a solicitat Camerei de Comerț Iași, în cursul acestei săptămîni, să transmită, în cel mai scurt timp, oferte ferme de la agenții economici români sau străini, care doresc să investească în Zona Economică Liberă Iași-Cristești. Consiliul Județean a solicitat lista agenților economici care își mențin ofertele de principiu, în vederea finalizării demersurilor pentru obținerea aprobării de înființare a Z.E.L. de la Guvern. Menționăm că, pînă în prezent, circa 30 de firme și-au exprimat interesul pentru a investi în Z.E.L. Iași, totalul capitalului care ar putea fi investit de acestea, fiind de circa 2,5 miliarde lei. Dintre cele 30 de firme menționăm firma româno-israeliană "Diamant Gold-Rom", cu sediul în Bîrlad, care intenționează să efectueze, în cadrul Z.E.L. Iași, activitate de prelucrare diamante, "Sprint" S.R.L. Ploiești - producător de calculatoare, "Moldexim" S.A. Iași - care a primit și o serie de acorduri de principiu pentru participare, de la cîteva firme din Federația Rusă și China. Precizăm că, în vederea realizării la Iași a Centrului Expozițional "Moldova", Consiliul Județean, Camera de Comerț, Industrie și Agricultură și F.P.P. II Moldova, vor înființa o societate pe acțiuni, care își propune să realizeze acest proiect prin atragerea de investitori români și străini. **(Mihaela BREZEANU)**

La Inspectoratul Scolar

Curtea de Conturi a început un amplu control financiar

La sfîrșitul săptămînii trecute, inspectorii de la Curtea de Conturi au început un control financiar la Inspectoratul Școlar Județean Iași. Scopul controlului constă în verificarea modului în care au fost cheltuite fondurile bugetare destinate ISJ. Printre altele, în atenția Curții de Conturi se află investițiile bugetare în construcții școlare, avînd în vedere că mai multe școli au fost construite fără ca Inspectoratul să numească un diriginte de șantier pentru aceasta. Astfel, nimeni nu a verificat, practic, dacă notele de plată prezentate de către firmele de construcții și achitate de către ISJ de la bugetul statului au sau nu acoperire. În cazul în care Curtea de Conturi va ajunge la concluzia că notele de plată ale constructorilor au fost supraîncărcate, ISJ ar putea fi acuzat de efectuarea de cheltuieli bugetare nejustificate. **(D.F.)**

Pentru iubitorii de muzică

Comunicat din partea Companiei Coca Cola

Tocmai s-a încheiat prima etapă a Turneului Karaoke, organizat de Compania Coca-Cola Iași în Moldova.

Echipa Coca-Cola a parcurs, timp de 3 luni, numeroase orașe ale Moldovei: începînd cu Iași, 14-15 aprilie 1995 și continuînd cu: Bacău, Suceava, P. Neamț, Vaslui, Bîrlad, Botoșani, Rădăuți, Cîmpulung Moldovenesc, Pașcani, Moinești, Comănești, Onesti, Roman, etc. unele dintre ele putînd fi numite, pe bună dreptate, "orașul în care nu se întîmpla nimic"; și totuși, de această dată, cineva și-a amintit că și acolo exista iubitori de muzică, dornici de a fi împreună, de a se afirma, într-un cuvînt: DE A SE SIMȚI BINE.

În cadrul celor peste 30 de spectacole, ce au adunat cca 200.000 de spectatori, au participat mai mult de 900 de concurenți - unii dintre ei dovedind un uimitor talent! - și cei mai talentați dintre ei au primit numeroase premii.

Pe lîngă tricouri, genți, borsete, șepcuțe, agende Coca-Cola, walkmane Philips - cei mai buni au primit bilete la Concertul Coca-Cola Rockmania '95, unde-i vor întîlni și asculta pe Joe Cocker, Rod Stewart, Eros Ramazzotti, Timpuri Noi și Holograf.

Suma realizată, prin vînzare de Coca-Cola (ce a putut fi cumpărată la prețul simbolic de 100 lei), constituie un cont destinat unei apropiate acțiuni umanitară ce va încerca să aducă o umbră de zîmbet pe fețele micuților orfani ai acestor orașe. Compania Coca-Cola vă așteaptă la toamnă, odată cu reluarea spectacolelor Karaoke.

Societățile comerciale din Iași care angajează șomeri pot primi credite cu dobîndă de numai 18%

■ ***principala condiție pe care trebuie să o îndeplinească agentul economic este ca cel puțin jumătate dintre noii angajați să provină din rîndul șomerilor***

Pînă la sfîrșitul acestui an, sucursala ieșeană a Băncii Române pentru Dezvoltare (BRD) are posibilitatea să acorde credite pînă la plafonul total de trei miliarde lei, cu o dobîndă de numai 18 la sută, agenților economici care, pentru a-și dezvolta activitatea, angajează șomeri. Pentru ca o societate comercială să poată avea acces la aceste credite trebuie să desfășoare activitatea de producție, prestări servicii sau turism și să beneficieze de serviciile a maximum 200 de salariați. Conform informațiilor furnizate de ***Constantin Savin***, directorul adjunct al sucursalei BRD - Iași, documentația ce trebuie completată de solicitanții acestor credite poate fi obținută de la sucursala bancară din Iași, după care urmează să fie aprobată mai întîi de o comisie județeană formată din angajați ai Direcției Muncii și Protecției Sociale Iași și din inspectori BRD. După primirea aprobării de la această comisie, agentul economic solicitant al creditului cu dobîndă de 18 la sută, trebuie să înainteze documentația avizată sucursalei bancare din Iași a BRD, actele urmînd filiera obișnuită pentru acțiunile de creditare. Menționăm că valoarea creditului angajat de un agent economic poate fi de maximum 70 la sută din volumul total al fondurilor financiare necesare dezvoltării activității pentru care societatea comercială respectivă solicită creditul. ***"Cea mai importantă condiție ce trebuie îndeplinită de beneficiarul împrumutului este ca măcar jumătate din noii angajați să provină din rîndul șomerilor"***, a afirmat Constantin Savin.

Aceste fonduri financiare provind din resursele Ministerului Muncii și Protecției Sociale și sînt asigurate din contribuția plătită lunar de fiecare salariat din România. Aceste fonduri sînt depuse la societatea generală a Băncii Române pentru Dezvoltare sub forma unor depozite bancare, pentru care Ministerul Muncii și Protecției Sociale primește o dobîndă anuală de 36 la sută. Practic, din această dobîndă încasată au fost disponibilizate fondurile menționate pentru creditarea agenților economici care angajează șomeri.

În prezent, șapte societăți comerciale din Iași se află în tratative cu Comisia județeană amintită pentru angajarea unor asemenea credite, a căror valoare totală se cifrează la aproximativ 300 milioane de lei. **(Alin TOCAN)**

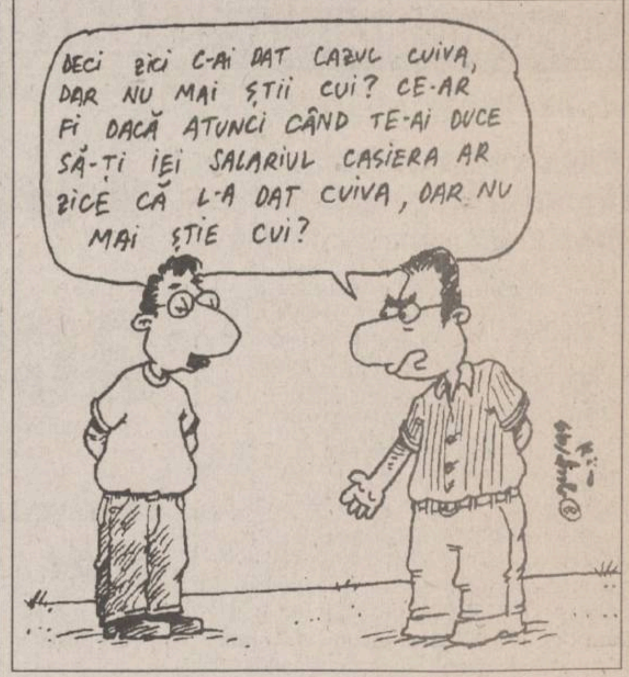
DECI ZICI C-AI DAT CAZUL CUIVA, DAR NU MAI ȘTII CUI? CE-AR FI DACĂ ATUNCI CÂND TE-AI DUCE SĂ-ȚI IEI SALARIUL CASIERA AR ZICE CĂ L-A DAT CUIVA, DAR NU MAI ȘTIE CUI?

Interese obscure în cazul Barnovschi

Funcționarii Consiliului Județean Iași se mișcă în pas de melc

În urmă cu două săptămîni, cînd a prezentat "dosarul Barnovschi", ***"Monitorul"*** a relatat modul în care o persoană particulară (***Angela Maxim***, care a făcut și obiectul dosarului "Nicolina") a fost împroprietărită cu un teren pe care se găsesc vestigii istorice. Prezentarea ilegalităților comise pentru a se ajunge în această situație greu de imaginat a determinat o reacție fermă din partea directorului general al Prefecturii, ***Neculai Pepelea***. Astfel, la data de 13 iunie a.c., el a solicitat, printr-o adresă oficială Direcției Tehnice a Consiliului Județean Iași, efectuarea unei anchete. Pe adresă, Neculai Pepelea a notat mesajul "urgent". De la trimiterea adresei au trecut mai bine de două săptămîni, iar directorul general nu a primit încă nici un răspuns. Funcționarul care urma să rezolve această problemă ar fi trebuit, practic, doar să arunce o privire pe hărțile cadastrale, să consulte articolul 5 din Legea fondului funciar și să meargă vreo 300 de metri, de la Prefectură pînă la Biserica Barnovschi, pentru a vedea, la fața locului, că vestigiile există pe terenul atribuit ilegal. Toate acestea puteau fi făcute într-o singură zi. Au trecut deja 16 zile, fără ca Direcția Tehnică să dea vreun răspuns. Problema fiind foarte simplă, nu poate fi vorba de incompetență. Astfel, singura concluzie logică este că unele persoane au interesul să "îngroape" dosarul Barnovschi. Să aibă oare această situație vreo legătură cu intenția mai veche a conducerii Consiliului Județean de a-și construi un bloc de locuințe de serviciu exact în zona respectivă? Se așteaptă încă rezultatul anchetei la fața locului, rezultat care întîrzie suspect de mult. **(Dan FODOR)**

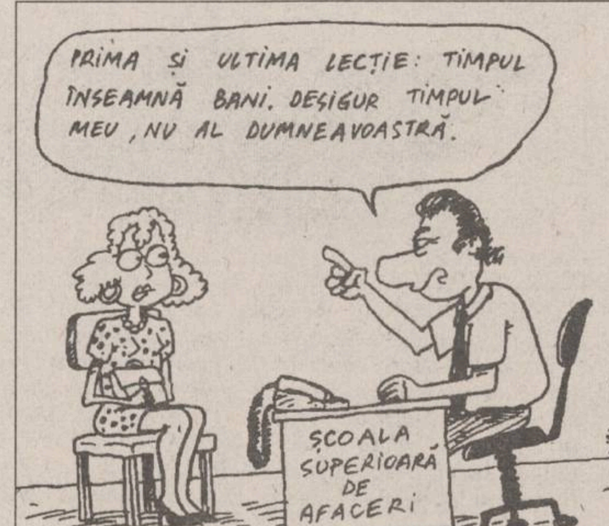
PRIMA ȘI ULTIMA LECȚIE: TIMPUL ÎNSEAMNĂ BANI. DESIGUR TIMPUL MEU, NU AL DUMNEAVOASTRĂ.
ȘCOALA SUPERIOARĂ DE AFACERI

Plouă cu demisii în învățămîntul ieșean

■ ***recent, și-au dat demisia ambele directoare de la Școala generală nr. 15, precum și directorul adjunct de la Școala nr. 36***

Recent, conducerea Școlii 15 și-a prezentat demisia inspectorului general al Inspectoratului Școlar Județean Iași, profesoara ***Rodica Luca***. Printr-o adresă comună, profesoarele ***Teodora Sofronie*** și ***Simona Trofin*** au cerut să fie eliberate din funcțiile de director și respectiv de director adjunct, pe care dumnealor le ocupă la această școală. Motivele invocate sînt următoarele (extrase din cererea de aprobare a demisiei):

1. Lipsa de îndrumare din partea Inspectoratului Școlar Județean.

2. ***"Opacitate, rea-voință și imixtiuni în treburile școlii din partea inspectorului Mihari Agrici"*** (începînd cu trimestrul al II-lea a.c.).

3. Refuzul mai multor compartimente ale I.S.J. de a colabora cu conducerea școlii; ***"se fac presiuni, ni se fac șicane, școala noastră făcînd obiectul unei vînători de greșeli nejustificate"***.

4. Nedistribuirea fondurilor repartizate școlii pentru materiale de întreținere și nici a burselor elevilor pe luna aprilie.

Amintim că Școala 15 a fost, de curînd. subiectul unei dispute între inspectorul general Rodica Luca și majoritatea cadrelor didactice din școală, care s-au opus inițiativei inspectorului general de a transforma școala în unitate de aplicații pentru Școala Normală. Mai multe cadre didactice sînt de părere că directoarele au demisionat pentru a evita destituirea, deoarece este cunoscut faptul că marea parte a persoanelor care s-au opus public inspectorului general, fie au fost destituite, fie au demisionat. Cîteva exemple în acest sens: fosta conducere a Școlii 40; fosta conducere a Liceului Național și, de curînd, fostul inspector general adjunct pentru reformă, ***Victor Geangalău***.

Inspector general al ISJ Iași, Rodica Luca

La o altă școală implicată în conflicte despre care s-a relatat în presă, Școala nr. 36, directorul adjunct ***Mihai Petrovici*** și-a prezentat demisia invocînd motivare de sănătate. De la aceeași școală, directoarea ***Simona Valeria Martic*** s-a transferat, prin metoda restrîngerii de activitate. După cum am aflat de la I.S.J., pînă la ora actuală nu s-a găsit nici un profesor care să dorească să devină director al Școlii nr. 36.

În cadrul unei ședințe cu directorii de școli generale, desfășurată la data de 30 iunie a.c. la sediul I.S.J., inspectorul general Rodica Luca a anunțat că directorii demisionari vor trebui să aștepte un răspuns la cererile lor, în jurul datei de 1 septembrie. **(Dan FODOR)**

O anomalie la Camera de Comerț din Iași

Funcționarii sînt plătiți pentru lucrări care nu se efectuează

În situația în care cursurile de stenodactilografie, ce urmau să fie organizate de Fundația "Scoala Română de Afaceri" de pe lîngă Camera de Comerț, Industrie și Agricultură (CCIA), din Iași nu s-au mai desfășurat, cei care s-au înscris și au achitat, de la început, contravaloarea cursului sînt obligați să accepte reținerea unui comision de 10% din suma plătită. Deși pare incredibil, ***Vasile Dominte***, directorul Fundației amintite, ne-a declarat: ***"Noi considerăm normal acest comision, atîta timp cît cei care doresc să urmeze asemenea cursuri au beneficiat de serviciile noastre"***. Menționăm că în cazul prezentat, al unui curs anunțat în primul trimestru al anului și care nu a mai avut loc, serviciile Fundației s-au rezumat doar la oferirea de cereri tip, în copie xerox solicitanților.

Vasile Dominte susține că timpul afecat discuțiilor cu solicitanții trebuie plătit de aceștia, inclusiv convorbirile telefonice, chiar dacă apelul a fost făcut de viitorul cursant. ***"Fac excepție de la reținerea acestui comision pensionarii,studenții și șomerii"***, a ținut să sublinieze Vasile Dominte.

"De fapt, problema care se pune nu se referă la bani, respectiv la suma reținută de Fundația de la CCIA, ci de neseriozitatea instituției. Eu i-am plătit unei angajate de la firma mea costurile acestor cursuri, cu speranța că, într-un timp relativ scurt, va deveni, frecventînd cursurile, o secretară bine pregătită" - a declarat ***Dan Pricop***, patronul firmei "Dif Press" din Iași. Acesta susține că atîta timp cît nu au fost organizate cursurile amintite, deci una dintre părțile contractante nu și-a respectat promisiunile, este incorect să se rețină o cotă parte din banii depuși de solicitanți. **(Alin TOCAN)**

La privatizarea prin ofertă publică

Distribuția acțiunilor se va face pînă pe 7 iulie

"Aproape 1200 de persoane mai trebuie să se prezinte la sediul filialei pentru a intra în posesia acțiunilor de la societățile comerciale, care au făcut parte din programul de privatizare prin ofertă publică de la sfîrșitul trimestrului I al acestui an, motiv pentru care am prelungit cu încă o săptămînă programul de alocare amintit" - a declarat ***Alexandru Căpitănescu***, directorul filialei Iași a Fondului Proprietății Private II - Moldova. Astfel, distribuirea acțiunilor respective se va desfășura pînă pe data de 7 iulie a.c., dată după care este posibilă încheierea operațiunii.

Numărul total al persoanelor care au depus carnete cu certificate la filiala Iași a F.P.P. II este de peste 5400. Printre firmele care au făcut parte din acest program se numără S.C. NECTARUL S.A. din Pașcani și S.C. TOMIRIS S.A. (fosta Întreprindere de mătase VICTORIA) din Iași. **(Alin TOCAN)**

"Lamictal" - un medicament care tratează epilepsia

Lansarea noului medicament antiepileptic "Lamictal", produs recent de puternicul grup farmaceutic mondial "Glaxo-Wellcome", a fost primită cu interes în orașul Iași. După cum au precizat organizatorii, drogul "Lamictal", deosebit de eficient în tratamentul formelor grave de epilepsie, nu va fi accesibil decît unei mici părți a populației, datorită prețului destul de piperat. Flacoanele costă între 70 și 115 mii lei bucata, ceea ce înseamnă că un pacient va fi nevoit să cheltuiască aproape două milioane lei anual pentru tratament. "Lamictalul" reduce crizele de epilepsie, deosebit de violente, iar în unele cazuri, pe parcursul tratamentului, dispar. "Există pacienți care de trei ani nu au mai avut nici o criză datorită «Lamictalului». Ei au reușit astfel să capete independență și să ducă o viață normală. În România avem promisiuni din partea Ministerului Sănătății că «Lamictalul» va fi inclus, pentru început, măcar pe lista medicamentelor subvenționate între 50-75%", ne-a declarat dr. Filip Rozahov, unul din reprezentanții firmei în România. Reprezentanții firmei "Glaxo" au anunțat că în România a fost inclus, pe lista medicamentelor subvenționate, un alt produs al firmei, "Imigranul", unul dintre cele mai eficiente remedii ale migrenelor. Acțiunea "Imigranului" este sigură, în maximum 15 minute de la administrare. **(Silviu LABEȘ)**

La Spitalul de urgențe

Un pacient acceptă tratamentul medicamentos prescris de medici numai între două ședințe de yoga

În cele cîteva zile de cînd este internat în Spitalul de "Urgențe", ***Emil P. (33 ani)***, din Iași, a reușit să uimească întreg personalul medical care îl îngrijește. Devenit pacient al Secției de urgențe medicale în urma unei intoxicații involuntare, Emil s-a dovedit a fi un bolnav deosebit de dificil. Practic, asistentele medicale sînt nevoite să pîndească o cît de mică pauză între ședințele de yoga, pe care tînărul le respectă cu sfințenie pentru a-i putea administra tratamentul. Tînărul, care de altfel, nu prezintă tulburări psihice, stă ore în șir în poziții incomode pentru un om obișnuit. În timpul "medicației", Emil nu acceptă să fie deranjat pentru probleme "fără prea mare importanță", cum ar fi o injecție, o perfuzie sau alte medicamente. Asistentele au ajuns în situația de a-l pîndi, așteptînd cu stoicism un moment liber pentru a-și putea face datoria. Tînărul yoghin privește cu îngăduință atît indicațiile terapeutice ale specialiștilor, cît și truda personalului mediu, care cu greu reușește să-i administreze medicația. Emil este convins că toate strădaniile medicilor de a-l însănătoși nu reprezintă prea mult în comparație cu efectul ședințelor de yoga. **(Nicolae MANOLIU)**

RADIO NORD EST IASI
ASTĂZI ÎN EMISIUNEA
FIR DIRECT
VEȚI FI, DIN NOU, ÎN LEGĂTURĂ CU ORAȘUL:
RELATĂRI ÎN DIRECT
INFORMAȚII UTILITARE
ȘTIRI
CONCURSURI CU PREMII ATRĂGĂTOARE
REVISTA PRESEI
AGENDA
MARELE CONCURS AVÎND CA PREMII APARIȚII EDITORIALE DE EXCEPȚIE ESTE SPONSORIZAT DE
CASA EDITORIALĂ "MOLDOVA"
FIR DIRECT - DE LUNI PÎNĂ VINERI, ÎNTRE ORELE 10.00-14.00
tel. 142446

Companie farmaceutică internațională
caută
reprezentant medical
(medic sau farmacist)
vorbitor de limbă franceză/engleză
pentru promovare medicală în zona Iași.
Tel. 2107062, 2105719.

Alimentara
Adunarea constitutivă a Asociației salariaților și membrilor conducerii societății ALIMENTARA a hotărît în ședința din data de 25.06.1995 că pot adera la asociație - foștii salariați ai societății comerciale care au lucrat minimum 1 an și nu li s-a desfăcut contractul de muncă din motive imputabile lor.

SOCIETATEA COMERCIALĂ scm STANDARD COMERCIAL MOLDAVIA
Str. Bradului nr. 5, IAȘI Telefon 032/122850 Fax 032/127937
Societate mixtă româno-germană STANDARD COMERCIAL MOLDAVIA SRL vinde:
- semifabricate și panouri din lemn masiv de brad, fag, tei, stejar, uscate - 10% umiditate, rindeluite în grosimi de 18 - 25 mm, lățimi între 40 - 90 mm și lungimi începînd de la 400 pînă la 1200 - 1500 mm pentru repere de mic mobilier, binale, parchet, lambriuri și alte utilizări.
- diverse piese de mic mobilier executate pentru piața externă care au mai rămas pe stoc din anii anteriori la prețuri foarte convenabile.
Prețurile sînt negociabile.
Relații zilnic între orele 8,00 - 16,00
la telefon 122850, 122821, 127937.

Nu s-a inventat încă Zodia Norocoșilor?
Greșiți!
E zodia tuturor celor care trec pragul
SALONULUI BINGO SCALA
În fiecare seară
premii speciale
și
cadouri atractive
în valoare de peste 100.000 lei!
EXTRA BINGO la bila 38
20.000.000 lei
Program: 18⁰⁰-6⁰⁰

SAFI SA
SOCIETATEA DE ASISTENȚĂ FINANCIARĂ ȘI INVESTIȚII
FINANCIAL SERVICES AND INVESTMENT COMPANY
FONDUL MUTUAL AL OAMENILOR DE AFACERI
Datele la zi valabile începînd de LUNI, 3 iulie 1995.
Număr C.I. în circulație: tip A 192.415
tip B 313.341
tip C 1.203.468
Activul net: 197.113,6 milioane lei
Valoarea la zi a certificatelor de Investitor (C.I.):
tip A: 468.000 lei - la răscumpărare
tip B: 117.000 lei - la răscumpărare
tip C: 58.500 lei - la vînzare
Puteți cumpăra certificate de investitor, zilnic, între orele 9.oo-17.oo, de la sediul firmei
Elvila Internațional
din Piața 14 Decembrie 1989 nr. 2bis, et. 2, Iași.
Telefon 032/112220, 211014

E timpul să schimbați aerul...
AER CONDIȚIONAT
○ instalații de fereastră ○ splituri și instalații centrale de climatizare ○ sisteme de ventilație
○ instalații de umidificare sau dezumidificare a aerului
Service în garanție și postgaranție
HOLDING sab
INTERSAB TRADING SRL
TEL./FAX 032/14.64.22

Centrul pentru instruire în informatică
Str. Golia nr. 14, telefon 115944
Organizează cursuri de instruire în utilizarea calculatoarelor personale (PC)
Înscrieri și detalii suplimentare la sediul firmei.
• formare operatori PC • programare FOXPRO
• programare PC (limbaj C, PASCAL, d'BASE)
• proiectare utilizînd PC (AUTOCAD)
• utilizare PC în activități de secretariat
• tehnoredactare

MONITORUL FINANCIAR

În iarna 1995-1996

RENEL va întîmpina dificultăți în aprovizionarea cu energie

Realizarea programului energetic al RENEL pentru iarna 1995-1996 întîmpină dificultăți din cauza proastei aprovizionări cu cărbune și păcură și a creșterii prețurilor la gazele naturale, comunică Biroul de presă al RENEL. Stocul total de cărbune este mai mic cu 1 milion tone decît cel programat, din cauza nelivrării de către Regia Autonomă a Lignitului a 850.000 tone și de către Regia Autonomă a Huilei a circa 150.000 tone, în raport cu programele de livrări convenite. RAFIROM a livrat termocentralelor cu 100.000 tone păcură mai puțin, iar contractele pentru import de păcură se derulează cu dificultăți deosebite, din lipsa resurselor financiare. Pe de altă parte, prețul gazelor naturale importate direct de RENEL a crescut cu 6%.

Din cauza fluctuatiilor pietelor financiare

Daimler-Benz anunță pierderi probabile de 3 miliarde dolari

Daimler-Benz AG, cel mai mare grup industrial german, a anunțat duminică că pierderile sale datorate aprecierii mărcii ar putea totaliza 3 miliarde mărci (2,2 miliarde dolari) în 1995, dacă dolarul va rămîne la nivelul actual, informează REUTER. Un purtător de cuvînt al companiei a confirmat duminică informațiile din publicația Stuttgarter Zeitung potrivit cărora Daimler ar putea suferi pierderi de 3 miliarde mărci. Săptămîna trecută, Daimler a bulversat piețele financiare anunțînd că va suferi pierderi substanțiale, datorită fluctuațiilor piețelor financiare, și că va cheltui peste 1 miliard mărci pentru transferarea producției în străinătate.

Ca urmare a presiunilor SUA

Compania Shell se retrage dintr-o cooperare cu Iranul

Sancțiunile comerciale impuse Iranului de SUA au determinat compania petrolieră anglo-olandeză Shell să se retragă de la o cooperare pentru deschiderea a două noi cîmpuri petrolifere iraniene, în exploatarea Sirri, din apropierea Golfului Persic. După cum a anunțat publicația Middle East Economic Survey (MEES), citată de REUTER, embargoul instituit de președintele Bill Clinton a provocat o creștere apreciabilă a prețului pe care Shell ar fi trebuit să-l plătească pentru importul de utilaje și echipament în Iran. Exploatarea cîmpurilor petrolifere Sirri A și E face parte din planul iranian de a crește producția de țiței, însă inițiativele de acest fel par a fi mult mai problematice acum, după ce Statele Unite au blocat orice sursă de finanțare americană pentru Guvernul de la Teheran. În luna martie a.c., președintele Clinton a emis un ordin executiv prin care a anulat contractul de cooperare dintre concernul Conoco și Compania Națională Petrolieră a Iranului. Această măsură a fost asociată unei campanii externe întreprinse de Administrația SUA, în scopul de a împiedica orice viitor ajutor extern pentru Iran, țară despre care Washingtonul afirmă că ar dezvolta un program nuclear în scopuri militare. Urmările nu au întîrziat să se arate, MEES afirmînd că "potențialii furnizori de echipament au tendința de a crește prețurile în tranzacțiile în care este vorba de Iran, ceea ce face mult mai dificilă finanțarea oricărui program de investiții".

Cursul de referință al BNR valabil pentru 04.07.1995

1 USD = 1979 lei

1 DM = 1429 lei

O radiografie a decăderii claselor de jos ale societății

Tot mai mulți părinți trăiesc din ajutoarele acordate de stat copiilor lor bolnavi

■ *aceștia preferă să țină copiii acasă, privîndu-i astfel de dreptul de a învăța în școli speciale, pentru a putea încasa ajutorul financiar oferit de stat*

După cum au remarcat membrii comisiei de expertizare și triere a copiilor cu handicapuri psihice și neuromotorii din Iași, multe familii trăiesc din banii copiilor lor handicapați, soluție aleasă ca singurul mod de supraviețuire pentru o întreagă familie. După cum se știe, persoanele încadrate într-un grad de handicap primesc lunar o sumă de bani de la stat, conform Legii 53/1992. În cazul copiilor handicapați școlarizați se cheltuiește din buget aproape de trei ori mai mult decît pentru școlarizarea unui copil normal, însă, în aceste condiții, familia nu mai primește nici un ban. Din aceste motive, unii părinți refuză să-și dea copiii deficienți sau invalizi la școli speciale. Suma acordată unui copil încadrat în gradul I de invaliditate este în prezent de aproape 80.000 lei, bani care reprezintă o mare tentație pentru familiile acestora, care trăiesc, unele, exclusiv din acești bani. Într-o astfel de situație se află familia ***Zancu,*** din comuna Miroslăvești-Iași. Deși cei doi băieți - ***Costel*** (7 ani) și ***Remus*** (14 ani) - suferă de grave deficiențe de vedere, ***Rodica Zancu***, mama celor doi băieți, a refuzat orientarea acestora spre o școală specială de nevăzători. Ea a motivat în fața medicilor că soțul ei nu este de acord, deoarece nu mai au din ce să trăiască dacă pierd pensiile copiilor. ***"A spus bărbatul că mă omoară dacă îi dau pe copii la școală"*** - a afirmat ea.

Cei doi băieți ai familiei Zancu sînt afectați de o boală genetică gravă, denumită megalocornee. Corneele ochilor sînt supradimensionate, dîndu-le celor doi copii un aspect grotesc, iar cel mai mare, Remus, a fost deja operat de glaucom. El are un ochi de sticlă, iar cu celălalt aproape nu mai vede. Medicii comisiei sînt de părere că fără școlarizarea specifică pentru nevăzători acești copii sînt condamnați la izolare. Ei nu se vor putea descurca mai tîrziu, după ce nu vor mai fi părinții lor. ***"Părinții se gîndesc numai la ei, să poată supraviețui de pe urma nenorocirii copiilor. Putem afirma că această tendință de a trăi din banii copiilor handicapați a devenit un mod foarte frecvent de viață în România la această categorie de oameni"***, a afirmat dr. ***Constantin Barabolschi,*** medic neuropsihiatru. În astfel de situații se află multe familii. În cazul în care handicapul copiilor este ușor și nu se poate lua de pe urma lor decît alocație dublă, unii părinți, nemulțumiți de profitul neînsemnat de cîteva mii de lei, se prezintă la cabinetul de neuropsihiatrie al Policlinicii nr. 1 și solicită acte pentru a-și abandona copiii la Casele de copii. Chiar în această săptămînă au fost zeci de asemenea solicitări. Una dintre mame, ***Maria Vulpescu,*** din Iași, a cerut medicilor acte pentru a scăpa de cei doi copii - Adrian (6 ani) și Vasile (4 ani) - afectați de întîrzieri ușoare mentale. Ea însăși retardată, absolventă a cîtorva ani de școală ajutătoare, Maria Vulpescu își consideră copiii o povară. ***"De cînd s-au născut copiii împărțim porțiile lor care se dau de la cantina săracilor. Din două porții trăim patru oameni. De la o vreme, soțul meu a început să fie violent și vreau să scap de el. De aceea vreau să dau copiii la stat, ca să pot să-mi găsesc o slujbă"*** - și-a motivat decizia M.V.

Maria Vulpescu a mai afirmat că în garsoniera din Alexandru cel Bun, unde locuiesc toți patru, nu au decît un pat, un dulap și o masă pe care mănîncă, atunci cînd au ce pune pe ea. După cum a remarcat dr. Constantin Barabolschi, aceste cazuri, alături de multe altele asemănătoare, nu prezintă decît "vîrful de aisberg" al mizeriei care se profilează în viitorul apropiat și care îi va afecta crunt în special pe cei dezavantajați. ***"Nașterile forțate din timpul lui Ceaușescu au produs primele generații de orfani, invalizi și retardați. Acum ei sînt maturi și încearcă să trăiască cum pot. Acești oameni, plăpînzi din punct de vedere al rezistenței la criza economică și la gravele probleme sociale fără rezolvare de acum, fac, la rîndul lor, alți copii, pe care îi așteaptă aceeași soartă ca pe părinții lor. Însă aceștia vor fi de zece ori mai mulți"***, a fost de părere dr. Constantin Barabolschi, un medic ieșean criticat în ultima vreme de autorități pentru că a anunțat începutul unui colaps social în rîndul categoriilor de populație defavorizate. **(Silviu LABEȘ)**

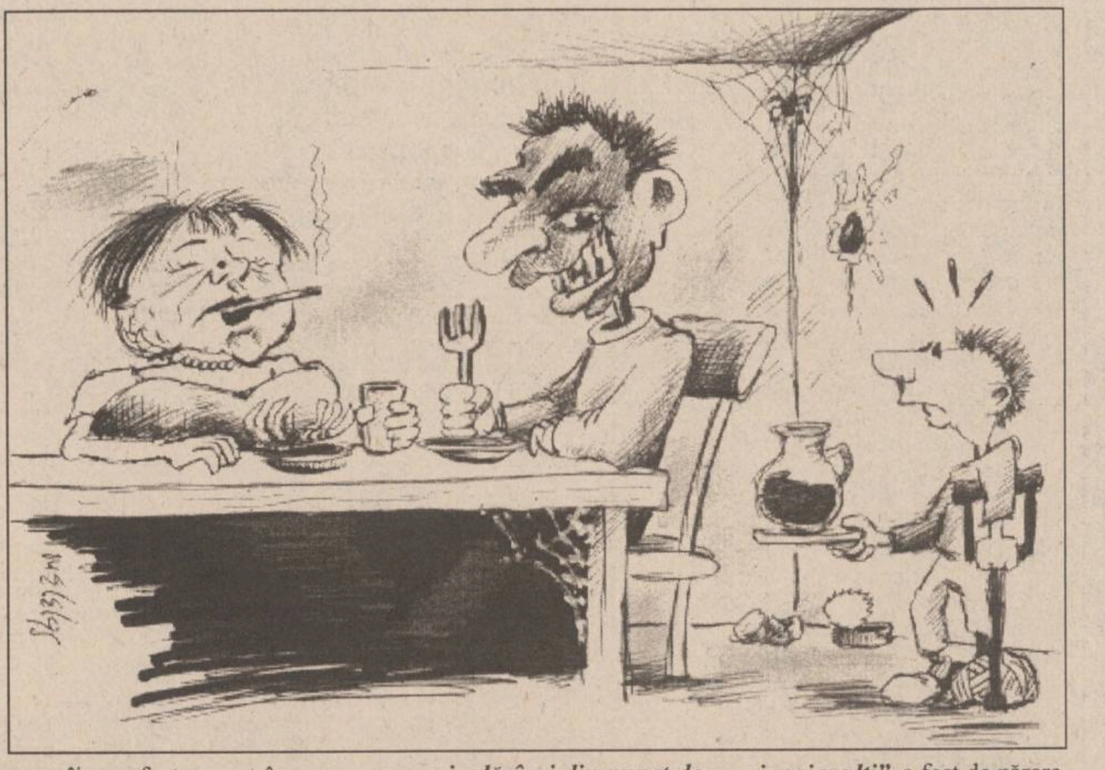

"I-am crescut și i-am îngrijit pe toți, iar acum m-au părăsit într-un azil"

■ *Eudochia Nichiforiuc, o bătrînă în vîrstă de 76 de ani, își povestește viața plină de amărăciune, după ce copiii ei au abandonat-o într-un azil*

După ce i-a murit soțul, în decembrie 1993, ***Eudochia Nichiforiuc*** (76 ani), a dus o viață de clavar. Deși are patru copii în viață, o gospodărie mare și aproape patru hectare de pămînt în județul Suceava, a ajuns la Căminul de bătrîni "Sf. Constantin".

Deoarece soțul o îngrijea de mai mulți ani, de cînd căzuse la pat, moartea lui a fost un șoc: ***"El mă îngrijea, mă spăla, mă întorcea în pat. Într-o dimineață, după ce m-a curățat, a copt pîinea și a venit să vadă dacă nu mai am nevoie de ceva, s-a apucat cu mîna de piept și a căzut. A murit de inimă și m-a lăsat"***. La acel moment, copiii erau toți răspîndiți prin lume. Fiul cel mai mare, Ion, stă în Iași, dar atunci era în Israel, Vasile era în Suedia la fratele său Nicolae, care locuiește în Stockholm. Doar fata, Maria, era în țară. Aceasta din urmă și-a luat mama la Iași și i-a promis că o îngrijește. Dar ginerele n-a fost de ascord ***"să țină babe în casă"***, așa că au hotărît să o interneze pe Eudochia N. în căminul de bătrîni. ***"Eu nici n-am știut ce vor să facă cu mine. M-au luat într-o pătură, apoi în mașină și m-au dus la azil. Cînd am auzit că sînt într-un azil am vrut să mor. Eu nu trebuia să ajung aici, eu trebuia să mor în satul meu, în casa mea,"*** spune Eudochia N. După ce a fost internată în cămin, unul din fii, Vasile, s-a instalat în casa părintească. Din august, anul trecut, acesta nu și-a mai vizitat mama. Deoarece Eudochia N. nu are nici un venit, conducerea căminului a trimis înștiințare tuturor copiilor să plătească întreținerea mamei lor. ***Vasile Nechiforiuc*** a răspuns într-o scrisoare: ***"Subsemnatul și familia nu avem nici o obligație de nici un fel de a participa la subvenționarea bănească a bătrînei E.N. Vă previn că, dacă veți continua să ne expediați adrese jignitoare, mă voi adresa organelor competente guvernamentale".*** Orice comentariu la o astfel de scrisoare este de prisos.

Nicolae, băiatul din Suedia, nu a știut nimic de faptul că mama sa a ajuns la un azil. Văzînd că nu dă nici un semn de viață, Eudochia N. a rugat o studentă să scrie o scrisoare. Deoarece bătrîna nu avea nici un ban, studenta a cumpărat ea plic și timbre. Răspunsul a venit în luna mai. În scrisoare, Nicolae spune că a trimis surorii sale bani pentru îngrijirea mamei. Dar la azil n-a ajuns nici un leu. Eudochia N. are datorii de peste 400.000 lei. ***"Și i-am crescut și i-am îngrijit pe toți. Pe toți i-am iubit. Oare nu există nici o lege care să-i oblige să mă ia de aici și să mă țină pînă mor?"*** - se întreabă plină de durere Eudochia N. **(Dana PAVEL)**

Agresiune sexuală ieșită din comun în orașul Pașcani

■ *doi indivizi au violat o tînără, după ce l-au imobilizat și l-au bătut pe prietenul acesteia*

Parchetul de pe lîngă Tribunalul Iași cercetează dosarul lui ***Vasile Popa*** (22 ani) și ***Mihail Grigoraș*** (20 ani), din Pașcani, care în seara de 18 iunie au violat o tînără de 16 ani pe care au supus-o la perversiuni sexuale. În seara respectivă, fata se plimba cu prietenul ei pe malul rîului Siret. Cînd au părăsit malul apei pentru a se întoarce acasă, cei doi i-au acostat. Mihail Grigoraș i-a spus băiatului că este liber să plece, dar că fata va rămîne cu ei. Tînărul n-a acceptat și disperat le-a oferit banii pe care-i avea asupra lui (2.500 lei). El își amintește că cei doi au luat banii, iar apoi Vasile Popa l-a lovit cu piciorul în stomac și sub amenințarea unui cuțit, i-au dus pe el și pe fată într-o balastieră amplasată pe malul rîului, unde au fost forțați să se dezbrace. Băiatul, legat cu cureaua de la pantalonii fetei, a rămas în "grija" lui Mihail Grigoraș, iar Vasile Popa a plecat cu fata în spatele unei grămezi de pietriș. La început, acesta a supus-o la perversiuni sexuale (deși ea a opus rezistență), apoi a încercat un contact sexual normal. Pentru că era beat, Vasile Popa n-a reușit să o dezvirgineze. Lovită și amenințată, fata a fost violată de Grigoraș. La plecare, cei doi i-au smuls fetei medalionul de argint de la gît, i-au luat cei 700 lei și un loz pe care-l avea în buzunar. Băiatului i-au luat hanoracul și pantofii. Cîteva zile mai tîrziu, Poliția a reușit să-i identifice și să-i rețină pe violatori. Vasile Popa și Mihail Grigoraș sînt arestați pentru "viol calificat", "perversiuni sexuale" și "tîlhărie". **(Anca ALEXANDRU)**

■ LUMEA PE DOS ■ LUMEA PE DOS ■ LUMEA PE DOS ■

Anica Chirițoiu din Stănilești - Vaslui și-a aruncat nepoțica de șase săptămîni într-o fîntînă

În dimineața zilei de 20 iunie, Anica Chirițoiu, din Stănilești-Vaslui, a aruncat într-o fîntînă de la marginea satului primul copil al fiicei sale, Mihaela Chirițoiu, în vîrstă de 17 ani. Fetița Oana Anca, în vîrstă de numai șase săptămîni, a fost pescuită din fîntînă de sătenii alertați de Costică Silistră - fratele femeii - care a asistat neputincios la teribila scenă. Oamenii care au scos cadavrul copilului au afirmat că micuța avea degețelele încleștate pe un biberon. Subofițerii postului de poliție din localitate, alertați de același Costică Silistră, au căutat-o pe Anica Chirițoiu o zi întreagă, prin toate fîntînile satului, femeia fiind cunoscută pentru mania ei de a se arunca în fîntîni. La sfîrșitul anului trecut, oamenii din sat au reușit cu greu să o scoată pe Anica Chirițoiu dintr-o fîntînă în care se aruncase. În seara zilei de 20 iunie, polițiștii din Stănilești au reușit să o descopere pe bunica ucigașă ascunsă în via fostului C.A.P. din comună. A doua zi, Parchetul Vaslui a emis mandat de arestare pe numele Anicăi Chirițoiu, învinuită de infracțiunea de omor. La primele cercetări, femeia a declarat că în acea dimineață a auzit o voce din cer, care i-a poruncit să arunce copilul într-o fîntînă. Ea a afirmat că a intrat în camera unde dormea fiica ei, împreună cu micuța Oana Anca, a luat copilul de lîngă mamă și a împlinit porunca divină. Datorită acestor elemente bizare din declarațiile Anicăi Chirițoiu, Parchetul Vaslui va emite o ordonanță prin care va solicita comisiei interjudețene a Spitalului universitar de psihiatrie "Socola" din Iași o expertizare medico-legală-psihiatrică a învinuitei.**(S. LABEȘ)**

Neculai Lucan a murit îngropat sub o grămadă de lemne

Joi seara, în jurul orelor 20,00, un cetățean din comuna Vînători Iași a murit îngropat sub o grămadă de lemne. Potrivit Poliției, țăranul Neculai Lucan a consumat în după-amiaza zilei respective mai multe sticle cu băuturi alcoolice. La un moment dat, s-a rezemat de o grămadă de lemne, care s-a dărîmat însă peste el. Nefiind nimeni prin preajmă ca să-l ajute, Neculai Lucan a decedat în chinuri sub greutatea lemnelor. **(S.S.)**

Un proces care va fi rejudecat

Instanța a repus pe rol procesul vameșului ***Horațiu Vasiliu***, trimis în judecată, în stare de arest, pentru luare de mită, deși joi, 29 iunie, cercetarea judecătorească a fost declarată încheiată, urmînd ca instanța să pronunțe sentința. Amintim că Horațiu Vasiliu a fost învinuit că a primit, în seara zilei de 9 noiembrie, suma de o sută mii lei și o ladă de portocale de la administratorul unei firme particulare, în scopul de a-i vămui un camion de portocale, ce urma a fi exportat în Republica Moldova. Atît inculpatul cît și colegul său ***C.Enea,*** împreună cu care acuzatul a controlat transportul de portocale, au negat că ar fi primit vreun ban, pentru efectuarea operațiunii. Conform declarațiilor apărătorului acuzatului, avocatul ***Octavian Antoniu***, ***"în dosar sînt multe "cîrpeli" și singura probă, care dovedește primirea banilor, este declarația administratorului firmei. Pentru aceste motive, consider că Horațiu Vasiliu poate fi acuzat, cel mult, de primirea de foloase necuvenite"*** a declarat apărătorul. După termenul următor, fixat pe 7 septembrie, instanța va pronunța sentința.**(A. SCUTELNICU)**

Cursul de schimb al principalelor valute valabil pentru data de 04.07.1995

Casele de schimb valutar	Dolar SUA		Marca germană	
	C	V	C	V
Banca Agricolă (tel. 112627)	2000	2050	1425	1475
Banca Română pentru Dezvoltare (tel. 211340)	2015	2049	1445	1479
Banca Dacia Felix (tel. 145125)	2000	2120	1420	1520
Credit Bank (tel. 117591)	2015	2055	1440	1460
Banca Română de Comerț Exterior (tel. 211738)	2000	2050	1436,47	1472,38
Casa de schimb "Edmond" (tel. 115309)	2020	2100	1430	1500
Casa de schimb "Italian" (tel. 213123)	închisă timp de 30 de zile			
Casa de schimb "Higeco" (tel. 112035)	2050	2099	1450	1500
Casa de schimb ACR (tel. 112345)	2040	2100	1440	1500

S.C. COMAT S.A.
vinde din stoc
următoarele **sortimente de acumulatori**
încărcat uscat, bulgărești de tipul:
12 x 62 A = 83.996 lei (inclusiv TVA)
12 x 160 A = 224.428 lei (inclusiv TVA)
Termen de garanție 1 an de zile.
Vă așteptăm!

SC METALO Chimice SA
Iași, str. Sf. Lazăr nr. 4, bl. Peneș Curcanu
încadrează paznici
Relații la telefonul **116162** int. **18**
- Birou plan organizarea muncii.

Societatea AVATTI,
dealer RIGIPS-AUSTRIA
comercializează și execută
gama completă de finisaje interioare uscate în sistemul GIPS CARTON:
- Pereți despărțitori
- Tavane suspendate
- Tavane casetate TECHOS
- Tencuieli uscate
- Set complet de scule și utilaje
- Accesorii electrice,corpuri de iluminat.

ASISTENȚĂ TEHNICĂ **GRATUITĂ!**
PREȚURI AVANTAJOASE, EXECUȚIE RAPIDĂ!
Relații la tel.032-270647, 032-174054,
Botoșani 031-528871

REGIA AUTONOMĂ DE TRANSPORT ÎN COMUN IAȘI
anunță prelungirea traseului de troleibuze nr. 47
începînd cu **3 iulie 1995**, după cum urmează:
Tătărași Sud - Grădinari - Cămine Tudor Vladimirescu - Pod Trancu - Podu Roș - Podul de Lemn - Podul de Piatră - Piața Alexandru cel Bun și retur:
Piața Alexandru cel Bun - Podul de Piatră - Podul de Lemn - Podul Roș - Secția nr. 1 R.A.T.C. - Fabrica de Bere - Pod Metalurgie - Tătărași Sud - Flora - Dr. Savini - str. Han Tătar - Tătărași Sud.

PREȚURILE CELE **MAI MICI** LA:
- **confecții din blană naturală**
pentru femei și bărbați, marca FAVIOR ORĂȘTIE
- **mochete și covoare sintetice**
Beclean și Sibiu
- **covoare și carpete persane**
Siret și Alba-Iulia
- **stofe pentru mobilă**
- **perdele simple și jacard**

doar vizitînd
magazinul **ARIO**
Str. Păcurari nr. 142, telefon 163928
Program de funcționare:
10^{00} - 18^{00}, zilnic, sîmbăta, 8^{00} - 14^{00}
În magazinul nostru se pot
festona covoare

AGENȚIA BURSIERĂ
NORD-EST
Acționînd pe piețele bursiere de mărfuri, noi putem fi soluția de care aveți nevoie pentru desfășurarea activității d-voastră.
PENTRU VIITORUL AFACERILOR D-VOASTRĂ
Apelînd la specialiștii noștri în intermedieri bursiere, afacerile d-voastră se vor derula mai repede, mai sigur, mai eficient.
Servicii oferite:
■ **efectuarea de tranzacții pentru client, în "BURSA MOLDOVEI" Iași**
■ **oferirea de informații cu caracter comercial**
■ **consultanță de specialitate în domeniul oportunităților de afaceri**
■ **oferirea de informații asupra evoluției prețurilor**
Contactați-ne!!!
Tel. 032-211570, interior 14 Fax 032-146363
Iasi-6600, Bd. Copou nr. 3

timpul înseamnă bani
M.V.D.
FIRMĂ SPECIALIZATĂ ÎN CONSULTING
asigură:
■ constituirea S.C. cu capital românesc și mixt (S.R.L., S.N.C., S.A.) în regim de urgență; înregistrare la Administrația Financiară, cod fiscal; obținerea avizului de funcționare de la Primăria Iași;
■ constituire (înregistrare) filiale;
■ acte adiționale, mențiuni (lărgirea obiectului de activitate, asocieri, retrageri, cesiuni, majorări capital, puncte de lucru, radieri, dizolvări societăți).
Hotel Unirea
camera 107.
Telefon 032/21.22.99,
orele 10.00-20.00

MONITORUL INTERN

Rusia consideră că Bucureștiul este neimportant

Tratatul româno-rus nu este o prioritate pentru diplomația Moscovei

Diplomația rusă poate să mai aștepte finalizarea textului Tratatului de prietenie cu România, pînă cînd divergențele de opinie vor dispare. Într-o declarație acordată în exclusivitate agenției MEDIAFAX, Albert Cernîșev, adjunct al ministrului de Externe al Federației Ruse, a afirmat că “orice referire la Pactul Ribbentrop-Molotov, în cadrul Tratatului ruso-român, va avea consecințe distructive pentru ambele părți”. Diplomatul rus, prezent la București pentru a participa la summit-ul Mării Negre, consideră că referirile la trecut ar putea fi folosite de unele forțe extremiste, din Rusia și România. Albert Cernîșev nu a putut face nici o estimare asupra termenului la care se va finaliza Tratatul bilateral. “În acest moment, nici noi, nici voi nu am căzut de acord asupra unor probleme. Deci așteptăm, fiindcă avem suficientă vreme. Doar Dumnezeu știe termenul cînd între Rusia și România va exista acest Tratat”, a mai adăugat Cernîșev. Diplomația română, la rîndul său, nu face din Tratatul cu Federația Rusă o prioritate. Ministrul român de Externe, Teodor Meleșcanu, a precizat că, pentru anul 1995, prioritățile le reprezintă Tratatele politice de bază cu Ungaria și Ucraina.

Încă o moarte suspectă

Realizatorul emisiunii “Viața satului”, Constantin Martiniuc, a murit

Realizatorul de televiziune Constantin Martiniuc s-a stins din viață, duminică, 2 iulie, la Spitalul Militar Central din București. Internat în urmă cu două săptămîni la Spitalul “Elias”, cu diagnosticul adenom de prostată, Martiniuc a fost transferat pentru operație la secția de Urologie a Spitalului Militar Central. Intervenția chirurgicală a reușit fără probleme, iar peste cîteva zile lui Constantin Martiniuc urma să-i fie extrase copcile și să fie externat. În cursul zilei de duminică, starea sănătății pacientului s-a înrăutățit brusc și, la scurt timp, acesta a decedat. Dumitru Iuga, liderul sindicatului liber din Radio și TVR, al cărui membru activ era Martiniuc, a cerut, într-un comunicat remis agenției MEDIAFAX, declanșarea unei anchete riguroase și complete pentru elucidarea cauzelor decesului. “Săptămîna trecută, Televiziunea Română a transmis o emisiune a domnului Martiniuc, în care acesta aducea critici M.Ap.N., în legătură cu un obiectiv turistic din zona Moldovei, preluat de armată și transformat în obiectiv militar. Sîntem obligati să facem conexiuni între acest eveniment și decesul, în condiții suspecte, al d-lui Constantin Martiniuc. Noi nu culpabilizăm pe nimeni, însă afirmăm că ceva nu este în regulă”, a declarat, pentru agenția MEDIAFAX, liderul SLRTVR. Constantin Martiniuc (62 de ani) a absolvit Facultatea de Filologie și a lucrat în TVR timp de peste 30 de ani. În ultimul timp, a fost redactor al Redacției Emisiunilor pentru Sate, unde se ocupa de marea lui pasiune - satul și problemele lui.

Gheorghe Tinca este prudent

Procesul de integrare în NATO nu trebuie grăbit în mod artificial

Ministrul Gheorghe Tinca a menționat, luni, că “procesul de integrare în NATO nu trebuie grăbit în mod artificial, cum doresc unii”. În acest moment, consideră Tinca, atenția trebuie îndreptată către Parteneriatul pentru Pace și către cele 19 obiective de interoperabilitate ale României, pentru toate tipurile de armă planificate să se desfășoare cu celelalte armate. “Integrarea în NATO este un ordin politic și nu depinde de speculațiile politice sau de declarațiile unora sau altora, ci de progresul pe care armata îl poate face ca dotare și pregătire”, a mai declarat Tinca.

Legea Învățămîntului, al doilea cal de bătaie al UDMR după principiul autonomiei etnice

■ *“Noi am epuizat toate posibilitățile de dialog cu Guvernul și cu actualul partid de guvernămînt” - Marko Bela, liderul UDMR* ■ *“Zilnic și nocturn ei au agasat Guvernul, Ministerul Învățămîntului și pe noi în Parlament” - Ioan Gavra, vicepreședinte PUNR*

Ultima zi a lucrărilor Consiliului reprezentanților UDMR (Tîrgu Mureș, 30 iunie - 1 iulie a.c.) a fost dedicată analizării situației generată de aprobarea de către Parlament a ***Legii învățămîntului.***

Prevederile acestui act normativ, în cazul desfășurării învățămîntului pentru persoanele aparținînd unei minorități naționale, constituie o nouă etapă a disputei UDMR-PUNR, care dezorientează, aparent, tocmai datorită finalității declarațiilor liderilor celor două formațiuni politice.

Atît UDMR, cît și PUNR doresc să atace Legea învățămîntului la Curtea constituțională.

Dacă pentru UDMR adoptarea Legii învățămîntului reprezintă ***“cea mai recentă și mai gravă dovadă a intenției de genocid cultural”***, în opinia conducerii PUNR, capitolul 12 al acestui act normativ (capitol referitor la organizarea învățămîntului minorităților) “***creează un hiatus între învățămîntul de stat și cel particular***”.

În cadrul ședinței de sîmbătă, 1 iulie a.c., “moderații” și “ridicolii” din cadrul UDMR au renunțat la vechile neînțelegeri și au decis că este cazul să “cheme maghiarii și să protesteze unitar și solidar”.

Dacă, pe de o parte, ***UDMR a decis să treacă la nesupunere civică***, amenințînd cu declanșarea unui protest de amploare fără precedent, pe de altă parte, CRU a lansat un Apel, semnat de deputatul Laszlo Borbely, prin care Guvernul Ungariei este solicitat “***să-și ridice glasul în toate forurile europene împotriva asupririi ce apasă minoritatea maghiară din România.***”

Vă prezentăm în continuare, fragmente din interviurile acordate ieri postului Radio Nord-Est, de către Marko Bela, președintele UDMR și Ioan Gavra, vicepreședintele PUNR.

■ **Marko Bela:** “Ceea ce s-a decis în Consiliul reprezentanților este, de fapt, întocmirea unui plan de acțiuni. S-a numit un comitet care, în această săptămînă, va înlocui respectivul plan de acțiuni.

În afara formelor de protest prin Parlament, prin instituțiile politice, am preconizat și forme de protest ale comunității maghiare din România. Se preconizează, fără să avem deocamdată un asemenea plan, demonstrații, mitinguri, adunări de protest.

În ceea ce privește formele de nesupunere civică, nu avem deocamdată, o astfel de decizie.

Nesupunerea civică ar însemna refuzul de fapt, față de consecințele nefaste ale Legii învățămîntului.

Un răspuns mai concret nu pot să vă dau decît eventual, în luna septembrie”.

■ **Ioan Gavra:** “Noi considerăm UDMR un partid complexat și handicapat. Acțiunile lor tribale, separatiste, care demonstrează complexul piticului- probabil că UDMR-iștii ăștia au genetic acest complex -, nu își mai au locul nicăieri în lume.

Ioan Gavra (PUNR) și Marko Bela (UDMR) au mutat ostilitățile la Ministerul Învățămîntului

Eu vă spun că scenariul este cel obișnuit: popa Tokes în frunte, cu o cruce din aia pe care ar trebui răstignit popa Tokes, pentru ca să fie sacrificiul suprem din partea lui, pentru prostiile pe care le face; și vor defila pe ici, pe colo în grupuri mici.

Hai să le spunem și noi: «Dom’le, în România este altceva. Dacă vreți să mergeți în altă parte, uite Jirinovski cu voi împreună, poate că ar face o nouă peninsulă slavă, mongoloidă, știu eu.În Caucaz, dacă vă dau voie. Sau mergeți în altă parte, pe acolo prin Siberia. Și vă găsiți un locșor, - că și așa, de cînd sînteți voi, nu ați avut un locșor unde să vă plimbați. Și, puneți drapelul, steagul și cu asta spuneți că este teritoriu separatist, autonom»”.

(Monica TOMA și Florin GHEȚĂU)

Parlamentarii români la Strasbourg vor să dea în judecată “Adevărul”

■ *opt din cei zece parlamentari susțin că ziarul este anti-european, și că reporterii săi se deplasează la Strasbourg pe “banii contribuabilului român”*

Delegația Parlamentară română la Adunarea Parlamentară a Consiliului Europei și-a anunțat, ieri, într-o Declarație semnată de opt din cei zece membri (mai puțin senatorii Frunda și Păunescu), ***intenția de a se adresa Justiției și Parchetului General împotriva cotidianului “Adevărul”, ca replică la modul în care publicația a prezentat activitatea reprezentanților României în cadrul ultimei sesiuni a CE.*** Publicăm fragmente din textul Declarației:

“Subsemnații, parlamentari români, membri ai Adunării Parlamentare a Consiliului Europei, indiferent de apartenența lor politică, își exprimă adînca îngrijorare și protestul vehement în legătură cu modul scandalos, lipsit de onoare, bună credință și profesionalism, în care ziarul «Adevărul» a reflectat sesiunea Adunării parlamentare a Consiliului Europei de la finele lunii iunie a.c. și, în special, activitatea delegaților români la amintita sesiune. Nu este pentru prima dată cînd ziarul «Adevărul», în spatele unor lozinci justițiare, face jocul dușmanilor democrației și în spatele unor lozinci internaționaliste, face jocul dușmanilor integrării europene. Opinia publică trebuie să cunoască faptul că pentru a face deplasarea la Strasbourg - spre a transmite de acolo informații mincinoase - reprezentanții ziarului «Adevărul» nu folosesc banii redacției, cîștigați de la cititori, ci consumă banii contribuabilului român. Într-adevăr, cheltuielile lor de transport, cazare și diurna - substanțial mai mari decît ale parlamentarilor - sînt onorate de către Consiliul Europei, în contul cotizației pe care România o plătește de la bugetul de stat organizației europene respective. Plătitorii de impozite români sînt astfel aduși în situația de a finanța din buzunarul lor intoxicarea opiniei noastre publice. De aceea, cerem Consiliului Europei ca, pe viitor, finanțarea călătoriilor la Strasbourg a ziariștilor de la «Adevărul» să înceteze. (...)

Întreaga delegație respinge însă, ca neadevărate, relatările ziarului «Adevărul» privind participarea sa la dezbateri, la vot, la întrunirile pe comisii și grupuri politice, precum și la alte evenimente ale sesiunii; după cum respinge informațiile inexacte și considerațiile inadmisibile ale ziarului amintit cu privire la conținutul documentelor discutate (inclusiv Recomandarea 1201), precum și «instrucțiunile» de factură antinațională și antieuropeană - menite să creeze artificiale tensiuni politice și chiar sociale, și care direct sau indirect afectează relațiile țării noastre cu diverse state, organizații europene sau internaționale - pe care unii jurnaliști ai publicației cu pricina se cred îndreptățiți a le transmite parlamentarilor români în vederea desfășurării muncii lor la Strasbourg. Pînă cînd prezenta declarație nu va fi dată publicității în ziarul «Adevărul» și pînă cînd nu se vor anunța public sancțiunile aplicate ziaristului vinovat de relatările incriminate mai sus, nici unul dintre membrii delegației parlamentare române la Consiliul Europei nu va mai accepta întreținerea vreunei relații cu reprezentanții publicației menționate”. (...)

Semnatarii documentului sînt ***Florin Rădulescu Botică (senator PDSR), Valentin Gabrielescu (senator PNȚCD), Dumitru Buzatu (deputat PDSR), Adrian Severin (deputat PD), Ion Mocioi (senator PRM), Adrian Moțiu (senator PUNR), Valentin Iuliano (deputat al minorității italiene) și Mihai Golu (deputat PDSR).***

În legătură cu aceste acuzații, Dumitru Tinu, directorul cotidianului “Adevărul”, a declarat, în exclusivitate, agenției Mediafax: “***Un delir verbal, menit să creeze o perdea de fum în jurul singurei chestiuni care contează și pe care respectivii parlamentari o ocolesc: au fost sau nu în sală cînd s-a adoptat, în unanimitate, hotărîrea care reconfirmă Recomandarea 1201, au fost sau nu în sală cînd România a fost atacată violent de reprezentantul Ungariei?***”.

Adrian Severin povestește “peripețiile” delegației române la Strasbourg

Adrian Păunescu l-a acuzat pe Geza Jeszensky că are obsesii sexuale

Adrian Păunescu a afirmat în plenul Adunării Parlamentare a Consiliului Europei că ***Geza Jeszensky are “o obsesie sexuală” în privința discriminării la care este supusă populația minoritară maghiară din România,*** a declarat, ieri, agenției Mediafax deputatul PD Adrian Severin, membru al Delegației parlamentare române la CE. Aceasta a fost replica din ziua de vineri a senatorului PSM la violentul discurs împotriva României al parlamentarului maghiar Geza Jeszensky.

Tot vineri, au reacționat și Florin Rădulescu-Botică, șeful Delegației române, și Adrian Moțiu, care au atacat politica Ungariei față de propriile minorități naționale. ***Delegația română a înaintat un protest Biroului Permanent al Adunării Parlamentare a Consiliului Europei față de modul de întocmire a listelor de înscrieri la cuvînt în plenul Adunării Parlamentare.*** Ei au acuzat schimbările frecvente în ordinea luărilor de cuvînt, în urma cărora nu au avut acces la microfon în primele zile de dezbateri. Astfel, ***singurul parlamentar român înscris la cuvînt în aceeași zi cu Geza Jeszensky a fost Adrian Severin, care a fost “mutat” de la poziția 11, la poziția 31, luările de cuvînt fiind sistate după discursurile a încă doi vorbitori după parlamentarul maghiar***. Severin susține că s-a aflat în sala de ședințe în timpul discursului lui Jeszensky, dar nu a putut interveni în dezbateri.

Deputatul PD a precizat că, ***în timpul discuțiilor privind aderarea Moldovei la CE, nici unul dintre cei cinci parlamentari români înscriși la cuvînt nu a putut să vorbească***. În ceea ce privește dezbaterea textului unei noi recomandări privind lupta împotriva rasismului, xenofobiei, antisemitismului și intoleranței, în care se fac referiri la Recomandarea 1201, Adrian Severin a declarat agenției Mediafax că nu există, în practica adoptată de Consiliul Europei, maniera de a impune o recomandare printr-o altă recomandare. “***Recomandarea 1201 a fost deja adoptată de Consiliul Europei și,***

de atunci, statele membre trebuie să țină seama de ea”, a afirmat deputatul PD. El a completat că fondul discuțiilor privind noua recomandare nu avea nici o legătură cu Recomandarea 1201. Menționăm că, în textul noii recomandări, există, totuși, o referire prin care se solicită Comitetului de Miniștri să ceară statelor membre să ofere minorităților drepturi în conformitate cu cele precizate în Recomandarea 1201 a CE.

Fostul ambasador american la București își amintește de România

“A sosit timpul să sprijinim poporul român”

■ *s-a adresat David Funderbunk Camerei Reprezentanților SUA*

Deputatul ***David Funderbunk, fost ambasador al SUA la București,*** a rostit ieri la Camera Reprezentanților de la Washington o alocuțiune consacrată României și poporului român. Arătînd că presa americană a criticat uneori guvernul român pentru ritmul lent al procesului de democratizare și de privatizare, deputatul a apreciat că poporul român este vrednic de apreciere pentru îndelungatele suferințe, pentru lupta și pentru contribuia lui la valorile americane și universale. În SUA se află ***500.000 de cetățeni de origine română,*** din cei un milion aflați în lume. Fostul ambasador american la București a îndemnat lumea occidentală să fie recunoscătoare poporului român pentru că a asigurat o zonă tampon în calea năvălirilor barbare, protejînd astfel civilizația europeană. După retragerea legiunilor romane, populația daco-romană a rămas “în munți și în jurul Munților Carpați”, a apreciat deputatul.

“***În ciuda faptului că în România exista un număr mic de comuniști, națiunea română a suferit mai mult decît aproape oricare altă țară aflată sub jugul comunist” a declarat David Funderbunk, adăugînd că “nu se poate spune că lucrurile stau bine acum în România, ca urmare a căderii regimului Ceaușescu în 1989. Vechii comuniști continuă să se afle la putere, sub nume diferit, însă este drept că țara a făcut eforturi de apropiere de SUA și de Occident***”.

Deputatul s-a arătat preocupat de soarta românilor și s-a adresat Camerei Reprezentanților astfel: “A sosit timpul să sprijinim poporul român. Trebuie să îi ajutăm pe adevărații democrați în eforturile lor de democratizare și privatizare a economiei și de apropiere a României de SUA și de Occident. Consolidarea democrației, a stabilității și prosperității în România este și în interesul SUA. Doresc numai bine poporului român și îi mulțumesc pentru contribuția lui la valorile Americii. Dumnezeu să binecuvînteze poporul român și Dumnezeu să binecuvînteze America!”.

Noul Caritas, MMM, nu a prins rădăcini în România

■ *totuși, s-au găsit destui români care au investit 67 milioane lei în “bilete” puse în vînzare de societatea “Orion”*

Sub acoperirea societății pe acțiuni ORION, concernul rus MMM, varianta rusească a Caritas-ului, a încercat să prindă rădăcini în România. Reprezentanții acestuia și-au instalat, cu puțin timp în urmă, “cartierul general” în hotelul “Modern” din București.

Societatea ORION promitea clienților săi ***un beneficiu ce depășea de zeci de ori dobînzile oferite de bănci.***

Începînd din 5 iunie, firma a reușit să vîndă românilor creduli, bilete cu inscripția MMM și portretul lui Serghei Mavrodin, în valoare de aproape ***68 milioane lei.*** Biletele puse în vînzare erau introduse ilegal din Anglia, iar așa-numitele cotații la care puteau fi revîndute firmei după o săptămînă, se stabileau arbitrar, prin telefon, de unul din cei 3 ruși, proprietari ai firmei.

În urma verificărilor efectuate de Garda Financiară și Poliție, s-a constatat că ***societatea nu are ca obiect de activitate operațiunile cu hîrtii de valoare.***

Pentru activitatea comercială ilegală, S.A. ORION a fost amendată cu două milioane de lei, iar ***sumele rezultate din vînzarea biletelor au fost confiscate.***

RADIO NORD EST IASI
NOAPTE AMERICANĂ

O emisiune de 5 stele,
din care nu vor lipsi A. PARTOȘ și S. LEONTIEȘ.
Măcar de 4 iulie ascultați NOAPTE AMERICANĂ
Astăzi, ora 22.oo la radio Nord-Est.
Realizator: Costi Rezlescu.
tel. 211570

REGIA AUTONOMĂ DE TRANSPORT ÎN COMUN IAȘI

La cererea locuitorilor din cartierele Canta și Păcurari, RATC Iași anunță că începînd cu data de 3 iulie 1995, treseele de autobuze nr. 11 și 11 barat vor fi prelungite după cum urmează:

Traseul 11: Canta - Sergent G. Ioan - Moara 1 Mai - Gara Iași - Podul de Piatră - Gara Internațională - Bd. D. Cantemir - Podu Roș - Casa Sindicatelor - semafor Frigorifer - Fabrica de Mobilă - Baza 3 și retur: Baza 3 - Fabrica de Mobilă - Casa Sindicatelor - Magazinul 1001 Articole - Sala Sporturilor - Magazinul Moldova - Tg. Cucului - Piața Eminescu - Blocuri Păcurari - str. Manolescu - Petru Poni - Cimitirul Evreiesc - dispecerat Păcurari - dispecerat Canta.

Traseul 11 barat: Dispecerat Canta - dispecerat Păcurari - str. Păcurari - Petru Poni - str. Manolescu - Blocuri Păcurari - Piața M. Eminescu - Tg. Cucului - Magazin Moldova - Sala Sporturilor - Magazin 1001 Articole - Casa Sindicatelor - Semafor Frigorifer - Fabrica de Mobilă - Baza 3 și retur: Baza 3 - Fabrica de Mobilă - Casa Sindicatelor - Magazinul 1001 Articole - Restaurant Podu Roș - Complex Dimitrie Cantemir - Gara Internațională - Podul de Piatră - Gara Iași - Moara 1 Mai - Sergent G. Ioan - dispecerat Canta.

Autobuzele vor circula din 15 în 15 minute.

Centrul Cultural Francez din Iași
Bd. Copou nr. 26
Tel. 032-147900 Fax 032-113698
organizează
în vacanța de vară
cursuri de limbă franceză
în două sesiuni:
17-29 iulie 1995
14-25 august 1995
Cursurile se adresează
copiilor între 9 și 13 ani (vacances actives),precum și **adulților** (cursuri intensive de două ori pe zi, timp de două săptămîni).
Înscrierile se fac la sediul Centrului Cultural Francez, bd. Copou 26, zilnic între orele 14,oo și 17,oo, în perioada 10-14 iulie.
Tarife: 1300 lei/oră pentru elevi, studenți, șomeri
1600 lei/oră pentru salariați.

APELAȚI CU ÎNCREDERE LA SERVICIILE TAXIURILOR DE STAT
TAXICOM
Taxiurile noastre pot fi recunoscute cu ușurință datorită casetelor "MONITORUL" pe care NUMAI NOI le avem.
OFERIM RAPIDITATE, CONFORT ȘI CELE MAI MICI PREȚURI PE KILOMETRU
S.C. TAXICOM S.A. IAȘI
va practica următoarele tarife unice pentru efectuarea serviciilor sale după cum urmează:
- Taximetre: pornirea - 50 lei, tarif - 750 lei/km și staționare - 5000 lei pe oră.
- Furgonete Dacia: pornirea - 100 lei, tarif - 900 lei/km și staționare - 8000 lei/oră.
- Furgonete ARO+TV: pornirea - 100 lei/km și staționare - 8000 lei/oră.
- Camioane: pornirea - 100 lei, tarif - 1100 lei/km și staționare 8000 lei/oră.
Menționăm că unitatea noastră practică aceleași tarife pe timp de zi, pe timp de noapte și duminici și sărbători legale.
Tel. 953
sau 146593

LUMEA
Publicație bisăptămînală de informații economice, legislative, de afaceri, precum și de mică și mare publicitate
afacerilor
Doriți să deveniți cunoscuți?
Doriți ca afacerea dumneavoastră să devină rentabilă?
Numai noi vă putem introduce în LUMEA AFACERILOR colosale!
Nu ezitați! Suntem cei mai buni!
Pentru anunțurile de mare și mică publicitate adresați-vă agențiilor de publicitate ale MONITORULUI din Iași

Radio NORD-EST
B-dul Copou nr. 3, 6600-IAȘI, România
tel. (40).32.142446, fax (40).32.211550
72,44MHz STEREO
Tocmai v-ați dat examenele de licență și nu știți încotro s-o apucați?
Tocmai aveți nevoie de bani?
Sînteți o persoană dinamică, inteligentă și sociabilă, dornică să lucreze după un program flexibil?
Doriți să faceți parte dintr-o echipă tînără, entuziastă și competentă într-o societate cu un mare potențial economic?
Deveniți agent de vînzări la Radio Nord Est!
Înscrierile se fac la sediul postului de radio, din Bd. Copou nr. 3, etaj 4.
Informații la tel. 211570.

BB/AC
Societate specializată
INSCRIPȚIONĂM PIXURI
Culori și forme deosebite
Calitate excepțională
Telefon
230060, **144776**,
dl. Adrian Rusu

COMENTARIUL ZILEI

Veselie tragică

Ilie ȘERBĂNESCU

Majoritatea parlamentară care susține actuala guvernare a încheiat într-o veselie sesiunea Camerelor, membrii ei plecînd fericiți în vacanță. Legea caselor naționalizate - grotească, nu prin faptul că refuză retrocedarea măcar a unei locuințe către foștii proprietari sau, eventual, moștenitorii lor, ci prin faptul că instituie incredibila și inadmisibila posibilitate a înstrăinării proprietăților către actualii chiriași, căci este furt a confisca de la unii pentru a vinde altora - a fost în cele din urmă adoptată în cea mai rușinoasă și mai fără de măsură variantă, aceea permițînd vechii și actualei nomenclaturi să-și însușească la prețuri derizorii și vilele de lux. Și, în timp ce raportul asupra "afacerii Apartamentul", care punea în discuție matrapazlîcurile în dobîndirea tocmai a vilelor și apartamentelor de lux, este nu întîmplător reportat pentru sesiunea viitoare, capătă undă verde participarea controversată a parlamentarilor în AGA și CA din întreprinderile de stat. Dacă au existat vreodată - deși este cu totul îndoielnic - onorabilitate și respect față de niște principii minime de moralitate politică, acestea par să fi dispărut acum cu desăvîrșire.

Caraghioslîcul este că majoritatea parlamentară, care a impus aceste reglementări și poziții, s-a exprimat în aceeași sesiune a Camerelor, și chiar de curînd, pentru aderarea României la Uniunea Europeană, obiectiv pentru care trebuie în mod clar îndeplinite condiții de respectare a proprietății private, a drepturilor omului și a însuși principiului care interzice ca legile să promoveze ilegalități. Iar dacă vorbești cu membri ai majorității parlamentare nu mai poți desluși exact cuvintele de zăngănitul "european" și "atlantic" al piepturilor lor de oțel.

Numai că întîmplări petrecute în această săptămînă au limpezit în sfîrșit lucrurile în bizarul joc "noi ne facem că cerem să intrăm în Europa, ei se fac că ne-ar accepta". Aflat la București, ca o etapă în cadrul unui turneu est-european anti-NATO, dl Vladimir Șumeiko, care ca președinte al Parlamentului rus este în momentul de față una din personalitățile cele mai influente de la Moscova, a risipit, fără să vrea sau tocmai cu această intenție, aburul în care plutea acest joc. Împotrivirea netă a Rusiei față de extinderea NATO spre Est, și chiar a Uniunii Europene în aceeași direcție constituie dreptul acesteia. Și, de ce nu am spune-o, este și de înțeles. Numai că la București, dl Șumeiko nu și-a ascuns satisfacția că nici România nu se grăbește să intre în NATO și că ar împărtăși chiar și împotrivirea la extinderea spre Est a organizației nord-atlantice. Și, întrebat, a precizat că a aflat despre o asemenea poziție chiar de la conducătorii români. Bîiguielile ulterioare ale oficialităților române nu a putut, evident, ține locul unei contraziceri a unor astfel de afirmații. Ba, dimpotrivă, declarații ale președintelui Senatului, ministrului de Externe, secretarului de stat de la Apărare, privind decizia de a nu se adopta poziții pripite, precum și legătura care există între intrarea României în NATO și relațiile cu Rusia, au venit mai degrabă să confirme decît să infirme declarațiile puse de dl Șumeiko pe seama oficialilor români.

M-am numărat printre cei care au apreciat în nenumărate rînduri, în perioada postdecembristă, că nu cred în posibilități reale ale României de a-și depăși condamnarea sa estică. Desigur, o metaforă pentru situarea sa nu numai geografică dar și politică, precum și ca sistem și performanțe economice. Probabil știindu-se foarte bine de ambele părți acest lucru, conducătorii de la București s-au făcut că bat la porțile Europei, fără a se și strădui neapărat să probeze dorința de a-i adopta standardele, în timp ce Occidentul s-a făcut că se pregătește a-i deschide aceste porți, mai ales că nu îl costa nimic întrucît știa că România este prea la Est pentru a o lua vreodată în considerare pentru sfera sa de influență.

Și dacă în Europa tot nu se va intra și de la Moscova nu e rost să vină proteste cu privire la tratamentul proprietății private, al caselor naționalizate sau al privilegiilor nomenclaturii, de ce să ne mirăm că parlamentarii s-au grăbit să profite de situație spre a-și aduce în case mai multă veselie. O veselie tragică pentru țară. ■

Ilie Șerbănescu este editorialistul postului de radio PRO FM, redactor la revista "22" și la postul de radio Europa Liberă, unul dintre cei mai buni comentatori în probleme economice. Textul a fost citit la Radio PRO FM, pe 30 iunie 1995, și a fost transmis de agenția Mediafax

TV EUROPA NOVA
canal 54
Marți, 4 iulie, ora 17:30
INTERMERIDIAN
AMERICA, AMERICA!
Istoria Americii
Arte americane
Redactor: Oana Șerban

CAFEAUA DE DIMINEAȚĂ

Orgoliul marilor națiuni

Aurel LEON

Monica a rămas cîteva momente încremenită, în picioare, înainte de a da drumul strigătului de durere, apoi s-a prăbușit, fără a-și pierde însă cunoștința.

Vibrînd de emoția succesului, sportiva îngenunchiată în nisipul arzător a căzut sub cuțitul aroganței naționale. Vă mai amintiți scena? Înmărmurit, publicul și ochiul televiziunii au urmărit coșmarul. Vinovatul care a înjunghiat-o pe Monica Seleș a avut și "ceva" necazuri cu justiția și acum este liber, rumegîndu-și în taină reușita, în timp ce biata fată se chinuie să revină pe gazon. De ce a făcut-o? Pentru că nu putea suferi ca o mare putere să fie mereu învinsă chiar și pe terenul de sport. Vedeți că există un punct de vedere al marilor națiuni, repetîndu-se fabula cu lupul și mielul. La fel a fost situația cînd Europa, agonizantă, se afla la discreția celor doi satrapi: Molotov și Ribbentrop. Netinînd seama de altceva decît de ambițiile și interesele lor, creionul delimitator s-a înfipt asasin în trupul căprioarei sacrificate. Se zice că un număr de opt sate bucovinene din ținutul Herței, inclusiv tîrgul lui Asachi nu trebuiau să treacă dincolo. Dar creionul lui Molotov fiind "croit" de tîmplar, cu mina lată, nu s-a încurcat în mărunțișuri. A alunecat puțin pe alături! Și acesta a fost tot un asasinat, însă diplomatic, acoperit cu învoiala numită "acord". Dovadă că încă este în vigoare.

În zilele noastre, cînd etniile își caută albia proprie și micile puteri aleargă, precum puii la cloșcă, solicitînd protecție, e bine să ne reamintim de aceste cazuri pornite din orgoliul puterii. Cecenii luptă acolo, în munți, pentru ființa lor națională. Cu ce dispreț urmărește Kremlinul tratativele de pace, neînțelegînd că și o mare putere poate avea eșecuri. Forța înseamnă număr. Dar vine o vreme cînd ți-e lehamite de cantitate.

Îmi aduc aminte de o scenă din război. Eram un cuib de trei mitraliere, amplasat în mod ideal pe umărul unui delușor. Sovieticii veneau la atac cu ghiotura. Apăreau sub cerul senin al dealului ca vulturii care simt prada. Mitralierele își făceau datoria. În partea lor, cadavrele se zideau precum cărămizile într-un castel gotic. La un moment dat, țevile armelor noastre s-au înroșit, și ne-am trezit ca într-o cetate pustie. Un sergent de-al nostru s-a ridicat din groapă:

- Ho, măi nebunilor, că mai este și mîine zi!

În adevăr, atacul se oprise. Atunci, un ostaș de-al nostru a făcut o remarcă epocală:

- Ce înseamnă să ai material mult! Îl dai de mîncare și la cîine.

Eram oamenii unei mici puteri care umileau pe "stăpînii lumii". Cum credem noi că vor ierta americanii eșecul lor din Somalia sau sfidările din Iugoslavia? Ceea ce-i permis lui Jupiter nu-i la îndemîna oricui. Numai că, în fosta țară a lui Tito, nu oricine cunoaște cărările Munților Balcanici. Din supa aceasta s-a fript bine de tot și Hitler, cea mai mare putere a timpului de atunci. Mare putere nu înseamnă doar numărul și întinderea. Contează mult raționalismul și încrederea în tine. Mijloacele moderne de luptă anulează apanajul grandomaniei. Pornim toți de la același numitor. ■

CAPETE DE RÎND

M-aș mulțumi și cu un singur politician în grajdul meu

Nichita DANILOV

Parafrazîndu-l pe Baudelaire, aș vrea să spun următoarele lucruri în privința vieții noastre politice: "Dacă un poet ar cere Senatului dreptul de-a avea cîțiva politicieni la grajd, toată lumea ar fi foarte mirată, zicînd: «cum e posibil ca un politician român să stea în grajdul unui poet», pe cînd dacă un politician ar cere la Palatul Elisabeta, unde obișnuiește să-și ia cina, să i se aducă pe tavă un poet la grătar garnisit cu bucăți de usturoi și ciupercuțe, pe care să-l devoreze într-un mod cît se poate de civilizat, mînuind cu multă delicatețe furculița și cuțitul și savurînd din cînd în cînd, cu ochii pe jumătate închiși, paharul aburit de ***Murfatlar*** aflat în fața sa, oglindind în stropii condensați pe margini splendidul peisaj cu înalte personalități stînd la mese și discutînd despre problemele grave ale națiunii, ei, bine, acest lucru ar părea tuturor firesc, căci pe cine ar șoca imaginea unui politician devorînd la cină un artist?".

În ce mă privește, eu unul m-aș mulțumi și cu un singur politician în grajd, cu Mircea Coșea, ministrul însărcinat cu privatizarea și reforma economică. Nu, nu-mi trebuiesc nici Păuneștii, nici Vadimii. N-aș avea nevoie nici de Gherman, nici de Adrian Năstase, nici de Văcăroiu. În grajdul meu, m-aș mulțumi să-l am pe ministrul Mircea Coșea. Și asta, ca să văd cu ochii mei în fiecare zi cum merge privatizarea și mai cu seamă să văd cît de "subtil" lucrează Mircea Coșea! Căci, orice am spune, Mircea Coșea lucrează într-adevăr subtil. Atît de subtil, încît 3/4 din averea națională va trece din mîna statului în mîinile politicienilor, ce se află acum în fruntea țării.

Poate că, stînd într-un grajd, ministrul însărcinat cu mersul reformei ar medita și la felul cum trăiește marea masă a populației din România. Băiat subțire, bine hrănit, bine școlit, umblat prin lume, dl. Coșea e tare în teorie. Numai că la noi practica te omoară. Văzînd mizeria din jur, domnia sa ar trebui să-și mai ridice ochelarii de pe cifrele și literele legii, privind și realitatea nudă, ce se întinde cît vezi cu ochii în fața sa: corupția la nivel înalt, mizeria morală și fizică, lupta acerbă pentru supraviețuire, a păturii de jos. Acesta e rezultatul reformei sau mai bine zis al lipsei de reformă. Oare cînd vor înțelege politicienii noștri că reforma nu se face nici pentru deputați, nici pentru senatori, nici pentru secretari de stat, nici pentru miniștri și foști miniștri, nici pentru primării, nici pentru prefecturi, ci pentru populație? Că ea ar trebui să se producă de jos în sus și nu de sus în jos. Să se deplaseze dl. Mircea Coșea la un cămin de nefamiliști. Să vadă ce le oferă actualul guvern tinerilor necăsătoriți, dar mai ales celor cu familie! O cameră de 3/4, cu baie și W.C. comun. Privatizarea guvernului Văcăroiu favorizează doar o mică pătură, alcătuită din directori, foști directori și politicieni. Marea privatizare pentru tineri înseamnă promiscuitate sau exil. Ghetoul economic, intern sau extern. Acestea sînt două căi, două posibilități, două oferte sociale. Consecințele? Consecințele se vor vedea în viitor. În viitorul mai mult sau mai puțin îndepărtat. Dar de fapt se văd și acum.

Dar iată care sînt și opiniile d-lui ministru Mircea Coșea despre cultură: pentru ministrul Mircea Coșea cultura constituie un lux, o povară pentru firava economie românească. Totuși, domnia sa nu exclude ca, peste 20 de ani, România să devină o "forță culturală". Cum? Nu se știe. Poate printr-un dezinteres total al statului și al societății față de ea!

Dar oare politica nu constituie un lux?

Dl. Mircea Coșea ar dori, probabil, să producem pe bandă rulantă genii precum Cioran, Mircea Eliade, Eugen Ionescu, muzicieni și pictori mari, pe care să-i vindem pe valută altor națiuni. E și aceasta o soluție pentru ieșirea din impas. Numai că apare o problemă: oameni ca Ionescu, Eliade, Cioran s-au format într-o perioadă de prosperitate, în timpul României Mari. Și pentru formarea lor, s-a investit capital.

Azi, în timpul nostru, nu pot răzbi la suprafață decît "genii" de teapa lui Păunescu și Vadim. Astfel de produse naște mizeria politică și cea morală. Dar cu astfel de produse România nu va ajunge, credem, să devină, ceea ce numește, dl. Coșea o "forță culturală".

Domnia sa mai bine și-ar însuși o frază pe care o spunea deseori poetul Mircea Dinescu, pe vremea cînd se ocupa de treburile Uniunii: "Sîntem prea săraci pentru a neglija cultura".

Ministrul Mircea Coșea, ca de altfel, mai toți politicienii noștri se simt, probabil, bogați, încît își permit luxul să o neglijeze. Nici nu e de mirare, căci doar ei fac marea privatizare.

De aceea, ar trebui, din cînd în cînd, băgați de-a hurta în cîte un grajd, ca să învețe ce înseamnă cultura și incultura și ca să nu uite de unde au plecat.

Eu cer să-l am în grajdul meu pe dl. Mircea Coșea. ■

UNGHIUL DE TRAGERE

Buturuga mică

Val CONDURACHE

Nu cred că e pe lume vreun partid politic bucuros să piardă puterea și asta pentru că orice guvernare satisface o foarte largă clientelă prin posturile rezervate administrației și prin privilegiul unor relații care aduc tot felul de înlesniri, fără a se ajunge, numaidecît, la corupție ori la abuz. E de înțeles de ce PDSR se folosește de toate pîrghiile de care dispune pentru a-și consolida puterea și pentru a controla structurile locale în vederea alegerilor din 1996. Refuzul opoziției de a participa la guvernare - în 1992 - mi s-a părut (și s-a dovedit a fi, între timp) o mare greșeală. Dacă 45% din prefecturi ar fi aparținut opoziției, viitorul alegerilor parlamentare din 1996 ar fi apărut mai puțin sumbru. Convingerea că PDSR, de-abia constituit, nu va putea asigura o guvernare coerentă mai mult de șase luni, s-a dovedit iluzorie. Temerea că asocierea la guvernare cu PDSR va eroda în egală măsură și imaginea opoziției nu a fost realistă. Opoziție și-a erodat imaginea fără măcar să se afle la guvernare, fiind ținută departe și de principalele surse de informare, în baza cărora ar fi putut oricînd propune o alternativă politică viabilă. Dar cum să te pronunți, fără să improvizezi, în principalele probleme care vizează tranziția, cînd nu există un minim de transparență? Cum să oferi o altă soluție a ieșirii din criză cînd nu cunoști dimensiunile crizei?

Campania electorală a PDSR nu se poartă cu mijloacele cele mai oneste. Factorii de decizie, la aproape toate nivelele numiți de Guvern ori de alte structuri guvernamentale sînt supuși presiunii politice. Menținerea postului este condiționată de aderarea la PDSR. Veți zice că asta nu înseamnă nimic. Structurile de conducere nu reprezintă o cifră electorală substanțială, voturile lor nu pot fi determinante.

Pînă se va realiza marea privatizare, aceste structuri au în subordine întreg sectorul de stat. Disponibilizările care se fac și se vor face pînă la alegerile din 1996 nu vor viza pe cei incompetenți, ci pe cei afirmați ori bănuiți a fi opozanți. Cîtă vreme întreprinderea nu e privită și nu e interesată cu adevărat de rentabilizare, cîtă vreme va fi ținută în viață din banul public, nici un manager nu are interesul de a păstra doar oamenii capabili. Iar subalternii au învățat deja că, deocamdată, condiția de a rămîne în serviciu este fidelitatea politică. În prelungirea dictaturii comuniste, omul se teme pentru slujba lui. Din cîte am aflat, se teme mai abitir ca înainte și nu din pricină că societatea comunistă ar fi fost mai generoasă cu oamenii, ci pentru că în căderea ei liberă nu-i mai rămăsese decît să se agațe de principii. Peste toate plutește, ca o ceață deasă, frica de o putere invizibilă, care se poate strecura pînă și în cele mai intime gînduri (de unde și senzația, împărtășită de tot felul de oameni), că și în cabina de vot poți fi urmărit și teama de necunoscut. Instalarea unor manageri fideli nu aduce doar voturile lor, ci prin reflexul totalitar, votul unei mulțimi disperate.

Agresivitatea liderilor PDSR față de presa independentă e într-un fel explicabilă. Cu toate slăbiciunile ei, presa independentă se opune oricărei puteri discreționare. Îl înțeleg pe dl. Ioan Solcanu în reacția lui iritată la adresa "Monitorului", dar nu-l aprob. Dorința de a avea toată presa la picioare, cum o avea PCR înainte, poate fi explicabilă, nu și legitimă. Nu mai știu cine a declarat că va băga "Monitorul" în propriul buzunar - poate ziarul împăturit. Ceea ce guvernanții nu înțeleg e că, de va fi ca opoziția să cîștige alegerile, presa independentă nu va fi generoasă cu ea, ci o va sancționa în toate împrejurările în care va greși ori va atenta la democrație.

Acuzațiile pe care parlamentarii puterii le aduc presei independente, aceleași ca pe vremea dictaturii comuniste (interese, agenturi și comploturi străine, finanțate obscur de fundații ostile nouă), nu influențează tirajele cotidienelor ieșene. Probabil că asta este de fapt și sursa nemulțumirii guvernanților. Chiar dacă nu provoacă o cădere a Guvernului prin denunțarea actelor de corupție, chiar dacă nu conduce nici măcar la demiterea unui manager incompetent ori la retragerea unui titlu de proprietate obținut fraudulos, acțiunea presei dă vieții noastre civile și politice speranța că tranziția nu ne va duce într-o altă dictatură. ■

VIAȚĂ DE TELECRONICAR

Snegur, extratereștrii & pariurile hipice

Bogdan ULMU

Domnul Snegur ne face o surpriză frumoasă, taman în zilele Congresului Refugiaților, și-și anunță demisia. În plus, precizează, precum Galilei cîndva, că, totuși, limba oficială în Republica Moldova este cea română!... ■ Sînt două variante: ori e mintea moldoveanului cea de pe urmă (sau urnă?), ori e o nouă diversiune parșivă, a KGB... ■ Să dea Domnul să fie pe bune, totul... ■ În Rusia, niște teroriști oligoizi au forțat călătorii unui metrou să... joace poker cu ei! Vorba unui erou al lui M. Sebastian: "Patimă mare, cărțile, dom' profesor!"... ■ În schimb, în SUA, ne spune știrea TV, "în secret", este studiată o navă extraterestră și... un marțian care se afla în ea!... ■ Păi ce fel de secret e ăsta, aflat pînă și-n România? E ca secretul cu filatul Tanei Ardeleanu... ■ Americanii ăștia, care-s mai tineri decît noi ca nație, văd că nu ne poartă respect și ne copiază gafele! Rușine! ■ Deși, datorită ungurilor, și noi întinerim cu pași rapizi: într-o ultimă lucrare scoasă de ei, am fi ajuns prin Transilvania abia acum patru secole; încă puțin și vor demonstra că noi ***încă nu sîntem în Ardeal***! ■ Ce-i mai frumos pentru o nație, decît să fie ***embrionară***!? Asta înseamnă că-i doborîm în vigoare și pe negri! ■ Ioi! ■ Nea Nelu trecu pe la Cannes: ceea ce n-a reușit Daneliuc, desigur, va împlini olteniteanul...! ■ Acolo s-au pus bazele unei coproducții româno/maghiare de perspectivă; de fapt, cam o dată pe trimestru, nouă ni se îmbunătățesc relațiile cu vecinii din nord/vest... ■ În ritmul ăsta, dacă totul ar fi real, pînă acum aveam același sînge! ■ Utilă programarea filmului ***Sophie a ales***; excelentă Meryl Streep în această peliculă! ■ Păcat numai că se vorbește prea mult despre frumusețea eroinei; asta-i singura calitate pe care actrița, din păcate, n-o are... ■ Emisiunea nocturnă ***Gong!*** devine monotonă: din patru emisiuni, trei relatează turneele teatrului din Craiova! ■ Deci, în curînd, ***Gong!*** riscă să devină o emisiune de interes strict-oltenesc ■ România mai are vreo 60 de teatre, dar alea nu-i duc pe realizatorii de la tv București peste mări & țări... ■ O reclamă la viitorul concert al lui Rod Stewart și Ramazzotti ne tentează cu bilete "populare": numai 50.000 lei unul! ■ Nu văd la fel de mulți amatori de bilete în plus, precum Marcel Avram! ■ Dulcică Andreea Berechet, cea care prezintă ***Gagul nemuritor*** la Antena 1! Dacă ar fi să fac un top, ar fi prima! După ea, ar urma Cristina de la Cluj și crainica emisiunii maghiare, Magdolna! ■ Un post tv serios trebuie să știe să-și echilibreze prezentatoarele & redactorele! Nu?... ■ (fiindcă e vară, iertați-mi aceste considerații frivole!)... ■ Excelent serialul de sîmbătă despre istoria războiului rece ■ Apropos de războaie interne: un parlamentar aflat în vizită prin Iași îl cita pe generalul Cheler, șeful armatei din Ardeal, și spunea: e grav dacă cei 300 de ofiteri superiori care l-au denigrat pe Iliescu există; dar la fel de grav este și motivul... inventării lor! ■ Cum adevărul nu-l cunoaște decît CVT, mă îndoiesc că va fi aflat vreodată. Chiar dacă celebrul psihiatru Romanescu a spus duminică dimineața, pe TV Iași, într-un dialog interesant cu Gr. Ilisei, că doctorul de nebuni trebuie să fie un duhovnic; pentru butimaniac nu s-a născut încă nici psihiatru, nici duhovnic! ■ Sîmbătă seara, pe 2, un plăcut remember Fellini, din care am reținut o replică a Anitei Ekberg (bunica siliconului): "A îmbătrîni frumos înseamnă, totuși, A ÎMBĂTRÎNI!". Din păcate... ■ Vișniec spunea duminică un lucru interesant: cînd a citit Ionescu și Beckett n-a fost șocat de absurd: el ***trăia absurdul*** datorită lui Ceaușescu! Ceea ce era cumplit - într-un fel; dar, pe plan livresc, modifica relațiile individului cu... un curent literar! ■ Și tot o confesiune folosibilă a celui mai jucat autor român în viață: la Paris abia a descoperit valoarea cuvîntului! Acolo, cu vorbe puține, trebuia să spună la fel de mult ca aici, cu cuvinte multe! Aici risipea vorbele; acolo le drămuia... ■ Nu vă neliniștiți: cînd schimb programele, văd frînturi din ***Santa Barbara***, ceea ce înseamnă că el este programat în continuare, spre liniștea telemanilor sub-dotați intelectual... ■ Duminică seara, Infonova ne-a prezentat scene penibile petrecute pe treptele Mitropoliei ieșene: proteste, cartoane cu greva foamei, bruscări fizice, vociferări... ■ Parcă nu-i locul potrivit pentru așa ceva, nu? ■ Cum iubesc caii, voi încheia cu consemnarea bucuriei de-a putea vedea, săptămînal, un reportaj de la cursa de trap de pe hipodromul din Ploiești (puțini știu, poate, că hipodromul era în București, cam pe unde se află azi parcul expoziției - lîngă Casa Presei Libere - și fiindcă strica "morala proletară", a fost mutat disciplinar în capitala Prahovei. Sîntem singura țară din lume în care comuniștii, înainte de-a desființa un hipodrom, l-au... mutat disciplinar! Ptiu!

BOMBA DE CAUCIUC

Amai trecut, stimați telespectatori, încă un an parlamentar. Adicătelea, de cîteva zile, aleșii poporului sînt în binemeritata vacanță parlamentaroasă, cu sentimentul datoriei împlinite față de alegători. Cine a plivit televizorul de Partid și de Stat pe la *"Actualitățile"* de săptămîna trecută a putut vedea un oarecare ales al ***Partidului majoritar*** cum declara, de la înalta tribună a Legislativului țării, că Pedesereul și-a făcut datoria față de poporul român, că s-au votat legile cele bune și necesare în aceste vremuri. Aceste legi ***"bune"***, în ordinea importanței lor pentru popor, sînt: legea de cumpărare a vilelor de lux, naționalizate de vechii comuniști și mai mari de 120 de metri pătrățoși, statutul parlamentarilor românești, care le permite să fie membri în AGA (cetind listele cu cei care au votat, s-a observat că, din partea ieșenilor, a votat senatorul venetic țărănist ***Manea***, cel care pur și simplu a aterizat pe listele Convenției din Iasi, la alegerile precedente, fără să aibă nici o vină, săracu' om), prilej cu care vor încasa și de acuma încolo cîte 50 de mii pentru fiecare milion profit (imaginați-vă ce beneficii colosale obțin băncile, rafinăriile, combinatele petrochimice sau alte marafeturi industriale de această teapă). A treia lege cu care se mîndresc aleșii majoritari este numita lege a învățămîntului, pe care o contestă atît UDMR, pentru că nu dă satisfacție pretențiilor vizînd învățarea în ungurește în facultăți și școli postliceale, cît și PUNR, care, chipurile, nu-i convine nu'ș ce.

Acuma e vară, e vacanță parlamentaroasă, aleșii și-au încasat deja primele, premiile, salariile, indemnizațiile, și-au făcut deconturile pe aerul consumat prin sălile de ședințe, au strîns purcoiul de parale, pentru a se bineodihni meritat, în așteptarea toamnei de roade îmbelșugată, cînd vor porni din nou roata morii legilor cele bune pentru bietul popor. Haidem să facem, stimați ieșeni, alegători disciplinați sau nu, un pariu în legătură cu domnii parlamentari de Iași: ***unde vor pleca domniile lor în următoarele două luni?*** Cumva la mama de la țară, sau la bunica cea bătrînă, pentru a lucra pămîntul obținut pe baza Legii 18? Sau, și mai și, în turnee electorale de vară, prin județ, pentru a cunoaște nevoile alegătorilor, ca să aibă ce spune la toamnă? Hai pariu că nu vor face nimic din aieste acțiuni? Hai pariu că vom afla căci aleșii noștri de Iași s-or dus în cel mai banal concediu, în străinătate, sau în țară, la munte și la mare (în vilele lui Ceaușescu)? Hai pariu că vor avea destule parale ca să petreacă, împreună cu familia, un concediu perpetuu, lung de două luni? Pentru ei, nu va fi deloc o lungă vară fierbinte, cum zîcea un vechi serial de televiziune, ci va fi o plăcută vară răcoroasă, cu burgheji sătui, mulțumiți de vremurile astea și dornici să tot fie așa, pînă la sfîrșitul lumii. Vom vedea, la toamnă, cine a cîștigat pariul cu parlamentura.

LIZUCA și PATROCLE
care nu vor nici un pic de concediu, pentru a nu fi confundați cu Ăia

A APĂRUT

PUBLICAȚIE DE EXPRESIE MOLDOVENEASCĂ ȘI CIRCULAȚIE NAȚIONALĂ

BOMBA DE CAUCIUC

Cumpărați-o, că se termină !

DIN TELEFOANELE, SCRISORILE ȘI AUDIENȚELE ZILEI

Rubricile "Din scrisorile, telefoanele și audiențele zilei" și "Ultimul vagon poștal" au menirea de a asigura un dialog direct între cititori și reprezentanții principalelor instituții publice. În cadrul acestor rubrici cititorii își pot exprima opiniile în legătură cu diverse probleme locale și de interes național. Semnatarii scrisorilor sînt rugați să folosească un limbaj decent și să nu aducă acuzații nefondate.

IMPORTANT:
Începînd din data de 30 mai, "Monitorul" dispune din nou de un redactor de serviciu de noapte. Acesta va răspunde apelurilor dvs. la numerele de telefon 271271 și 172557.

■ *Medicamente compensate*

Cititorul ***Emanoil Oancea, din Iasi,*** a dorit să cumpere medicamente pe rețetă compensată de la farmacia "Alexandru Davila" de lîngă Hală, în ziua de 30 iunie a.c. Emanoil Oancea susține că a fost refuzat categoric de către farmacista de serviciu, fără a i se da vreo explicație.

Am luat legătura cu farmacista Maria Borboceanu, una din cele trei asociate care administrează farmacia, și am aflat că de mai bine de o lună așteaptă achitarea debitelor pentru medicamente gratuite sau compensate, dar nu au primit încă banii datorați de Direcția Sanitară. În aceste condiții, asociatele care dirijează farmacia nu pot să asigure medicamentele compensate, deoarece acestea se achiziționează la preț integral și, pentru a putea fi plătite, se angajează credite bancare cu dobînzi de 60%. La această problemă, despre care s-au mai publicat materiale în ziarul nostru, ar trebui să răspundă conducerea Ministerului Sănătății.

■ *Părul de lîngă statuia lui G. Ibrăileanu*

Cititoarea ***Virginia Mihail din strada G. Ibrăileanu,*** a telefonat în ziua de 1 iulie să ne sesizeze faptul că un cetățean a doborît un păr plantat lîngă statuia criticului și scriitorului; deși uscat, acest pom, care avea și eticheta 557 (de arbore protejat) trebuia să fie menținut și păstrat pentru valoarea lui sentimentală, așa cum s-a procedat cu teiul lui Eminescu. Cititoarea noastră susține că tăietorul nu avea nici o aprobare și că, semnalînd acest fapt la Serviciul spații verzi de la Primărie nu a găsit înțelegere.

La această sesizare putem răspunde doar că, în probleme de gospodărirea și dirijarea spațiilor verzi, municipalitatea noastră este cea care hotărăște; și nu oricum, ci pe baza unor avize date de specialiști în materie.

■ *Șanțuri neastupate*

Printr-un telefon, cititoarea ***Petronela Oprișa*** ne roagă să venim pe strada Nicolina, în dreptul imobilelor nr. 4 și 6, unde echipa RENEL a lucrat cu 30-40 de zile în urmă la pozarea unor cabluri subterane, a spart strada, dar a astupat superficial șanțurile și nici nu a refăcut îmbrăcămintea asfaltică, așa că toate vehiculele care traversează aceste șanțuri riscă să-și rupă arcurile. Am primit zeci de sesizări pe această temă, tot orașul este brăzdat de astfel de șanțuri prost astupate, dar cei ce repară nu au grijă să plătească cheltuielile de refacere a străzii regiei CITADIN.

■ *Cine are grijă de aspectul statuilor din Iași?*

Cititorul ***T. Savinescu*** ne-a telefonat să ne relateze că statuia lui Mihail Kogălniceanu arată jalnic datorită faptului că stratul de lac de întreținere s-a exfoliat și nu a mai fost refăcut de ani de zile.

De fapt, este cazul să se vorbească despre modul defectuos de întreținere și a altor monumente din urbea noastră; este suficient să amintim cît de urît arată statuia care conferă personalitate orașului, cea a domnitorului Alexandru Ioan Cuza, murdărită permanent de stolurile de porumbei care viețuiesc în zonă. Care este regia ce va lua în studiu acest aspect?

■ *Magazinul șomerilor*

Mai mulți cititori ne roagă să investigăm care este regimul magazinului pentru șomeri și pensionari deschis în complexul care a purtat pînă de curînd numele de Avram Iancu, situat pe Splai Bahlui. Într-un timp, cei cu venituri mici găseau aici mărfuri alimentare la prețuri mai scăzute decît la alți agenți comerciali. S-a instituit chiar o cotizație pentru cei doritori să se aprovizioneze de aici. Dar, de la o vreme, prețurile au ajuns la nivelul practicat de alte magazine. Promitem cititorilor că ne vom interesa și vom dezlega misterul unității comerciale de pe Splai Bahlui.

■ *Actualitatea în catren*

Toți ieșenii s-au amuzat citind în ziarul nostru știrea că o tînără pereche de romi bogați, din Ciurea, dorește să adopte un băiețel neapărat blond cu ochi albaștri.

Dau o explicație în catrenul:

Cererea lor nu-i aiurea,
Știți voi ce și-au pus în plan?
Să se nască romi la Ciurea
Cu aspect mai arian.

Constantin IURAȘCU
Teo POPESCU

Principalele trenuri care circulă prin gara IAȘI

Nr. tren	Tren	Distanța de circulație	Ora plecării	Linia
683	ACC	CHIȘINĂU-CONSTANȚA	1:17	3A
684	ACC	CONSTANȚA-CHIȘINĂU	4:33	4A
255	ACC	IAȘI-CICEU-CRAIOVA	5:09	1A
622	ACC	IAȘI-BUCUREȘTI	5:50	2A
963	INTER	IAȘI-PAȘCANI-BUCUREȘTI	6:00	1A
341	ACC	IAȘI-TIMIȘOARA	6:13	2C
455	ACC	GALAȚI-SATU-MARE	11:09	3A
624	ACC	IAȘI-BUCUREȘTI N	11:30	4A
655	ACC	IAȘI-TIMIȘOARA	14:00	1C
626	ACC	IAȘI-BUCUREȘTI	14:45	1A
641	ACC	IAȘI-PAȘCANI-BUCUREȘTI	15:52	1C
967	INTER	IAȘI-PAȘCANI-BUCUREȘTI	16:20	1A
456	ACC	SATU-MARE-GALAȚI	16:33	3A
35	RAP	IAȘI-TIMIȘOARA	19:35	1A
345	ACC	IAȘI-TIMIȘOARA	20:30	2C
653	ACC	IAȘI-PAȘCANI-BRAȘOV	21:18	4A
668	ACC	IAȘI-MANGALIA	22:10	2A
61	RAP	IAȘI-PAȘCANI-BUCUREȘTI	23:30	2A

Nr. tren	Tren	Distanța de circulație	Ora sosirii	Linia
683	ACC	CHIȘINĂU-CONSTANȚA	1:02	3A
684	ACC	CONSTANȚA-CHIȘINĂU	4:18	4A
654	ACC	BRAȘOV-IAȘI	4:37	3A
627	ACC	BUCUREȘTI N.-IAȘI	5:39	Â
62	RAP	BUCUREȘTI N.-PAȘCANI-IAȘI	5:49	2C
656	ACC	TIMIȘOARA-IAȘI	6:07	2A
36	RAP	TIMIȘOARA-IAȘI	7:39	1A
346	ACC	TIMIȘOARA-IAȘI	8:42	1A
455	ACC	GALAȚI-SATU-MARE	10:54	3A
966	INTER	BUCUREȘTI-PAȘCANI-IAȘI	11:00	1A
642	ACC	BUCUREȘTI N.-IAȘI	12:40	1A
456	ACC	SATU-MARE-GALAȚI	16:14	3A
621	ACC	BUCUREȘTI N-IAȘI	17:19	1A
623	ACC	BUCUREȘTI-IAȘI	20:00	1A
342	ACC	TIMIȘOARA-IAȘI	21:42	2C
968	INTER	BUCUREȘTI N-IAȘI	21:50	1A
667	ACC	MANGALIA-IAȘI	22:26	2A
256	ACC	CRAIOVA-IAȘI	22:35	3A
625	ACC	BUCUREȘTI N-IAȘI	23:11	1A

Trenurile 621-622, 623-624, 625-626, 653-654, 642 circulă în regim de tren rapid

☎ TELEFOANE UTILE

- ☎ **SALVARE: 961**
- ☎ **POMPIERI: 981**
- ☎ **POLIȚIE:**
  Inspectoratul Județean Centrala 140720; Dispecerat 146666; Municipiu Centrala 140020 Dispecerat 146840/955 Ofițer de serviciu 146850; Serviciul Circulație - 140070.
- ☎ **SERVICII MEDICALE MOBILE (asistență medicală de urgență la domiciliu): 113130/569, zilnic între orele 7,00-23,00**
- ☎ **AGENȚIA C.F.R.: 147673**
- ☎ **INFORMAȚII GARĂ: 146333**
- ☎ **AUTOGARĂ: 146587**
- ☎ **TAXICOM, dispecerat: 953, 146593**
- ☎ **AGENȚIA TAROM: 115239**
- ☎ **INFORMAȚII AEROPORT: 178126**
- ☎ **STAȚII PECO: Baș Ceauș - 176865; Aurel Vlaicu - 175872; Bucium - 132891; Crișan - 112182; Păcurari - 164142; Sărărie - 147480.**
- ☎ **A.C.R. - informații utile: 112345, 130177.**
- ☎ **DISPECERATE: R.A. Gaz-Metan - 141737; R.A. Apă-Canal - 142451; Renel - 147070, deranjamente - 147070; Termoficare - 141956; R.A. Locuința - 112434; Telefoane - Deranjamente - 921; Protecția mediului - 147010.**
- ☎ **GARDA FINANCIARĂ: 114065, 112427.**
- ☎ **ADMINISTRAȚIA FINANCIARĂ: 143030**
- ☎ **NOTARIAT: 147574**
- ☎ **TRIBUNAL: 146300**
- ☎ **PROCURATURĂ: 212566**
- ☎ **CAMERA DE COMERȚ: 117757**
- ☎ **CENTRUL MILITAR JUDEȚEAN: 146370**
- ☎ **STATUL MAJOR JUDEȚEAN DE APĂRARE CIVILĂ: 147594**
- ☎ **HOTELURI: Moldova - 142225; Traian - 143330; Unirea - 142110; Continental - 114320; Sport - 137817.**
- ☎ **POLICLINICA CU PLATĂ: triaj informații - 117244**
- ☎ **OFICIUL JUDEȚEAN PENTRU PROTECȚIA CONSUMATORILOR: 145392.**
- ☎ **LABORATOR ANALIZE "PRO FAMILIA": 230431**

CARNETUL ZILEI

VREMEA

12° - 28° C

■ Vremea se menține caldă pentru această perioadă, instabilă după-amiază. Cerul variabil, la început se va înnora treptat și pe spații relativ extinse și în cursul serii se vor semnala averse de ploaie însoțite de fenomene electrice și cu totul izolat căderi de grindină. Vîntul va sufla slab la moderat din sud, apoi se va roti din nord și va prezenta intensificări ce pot avea aspect de vijelie. Temperaturile maxime vor oscila între 24 și 28 grade C, minimele între 12 și 16 grade C. **(Mihaela GÎRȚU - Centrul de Prevedere a Vremii Bacău)**

CALENDARUL CREȘTIN-ORTODOX

✝ Sf. Andrei al Critului; cv. Marta.

FARMACII DE GARDĂ

Farmacia nr. 2, Piața Unirii (tel. 116029).

SPITALE DE GARDĂ

Spitalul "Spiridon" (tel. 142730): Clinica a II-a Medicală; Clinica I Chirurgie; **Maternitatea "Cuza Vodă"** (tel. 143320).

TELEVIZIUNEA NAȚIONALĂ

TVR1

7,00 TVM. Telematinal ■ 8,30 La prima oră. Actualități; Revista presei de week-end; Puncte cardinale; Maxima zilei ■ **9,20 Film serial** (r): **Santa Barbara** (SUA), ep. 180 ■ **10,05 Film serial** (r): **Aur și noroi** (Spania), ep. 84 ■ 10,55 Desene animate ■ 11,20 Videocaseta muzicală. Melodii interpretate de: Anastasia Lazariuc, Lucia Mereuță, Pompiliu Dârjan și Manuela Fedorca ■ **11,35 Cinematograful de artă** (r): **Prea mult suflet** (Demasiado corazon, Spania, 1992). Regia: Eduardo Campoy ■ 13,10 1001 audiții. Integrala capodoperelor ■ 14,00 Actualități ■ 14,10 TVR Iasi. Est Meridian ■ 15,05 TVR Cluj-Napoca. Panoramic. Rubrică în limba maghiară: Știri, reportaje; Anii frumoși ai bătrîneții. Reportaj la o familie de țărani din comuna Aiton, județul Cluj; Clip-Top - muzică rock; Traiectorii impuse. Anchetă cu tinerii clujeni despre discrepanța între pregătirea profesională și oferta de locuri de muncă existentă. ■ 16,00 Actualități ■ 16,10 Fii tu însuți! Iubiri de-o vară... Transmisiune directă de pe Litoral ■ 17,00 Conviețuiri: Ucrainenii: "Zelena Liscena" - festivalul cîntecului ucrainean, ediția a III-a; Copăcele - leagăn al civilizației ucrainene din Banat; Muzică; Turcii: "Limba noastră-i o comoară". Masă rotundă organizată de Uniunea Turcă din România; Ultima oră: știri și reportaje din viața minorităților naționale din România ■ 17,55 Cazuri și necazuri în dragoste. O emisiune de divertisment, adresată tinerilor între 16 și 90 de ani! VIP-urile se destăinuie!; Nunta de aur; Despre amor... în pas alergător; Mica agenție matrimonială; Muzica dragostei: V.J. Cătălin Crișan; 2x2. Concurs între familii; Cel mai... cea mai... concurs pentru telespectatori; Surprize ■ 18,50 Statele Unite ale Americii: țara cu... 52 de stele! ■ 19,05 Clio. Călătorii în istorie. Un tezaur roman salvat ■ 19,30 Desene animate: Cartea junglei ■ 20,00 Actualități. Buletin meteo. Telesport ■ 20,45 Publicitate ■ **20,50 Telecinemateca: Doamnă pentru o zi** (Lady for a Day, SUA, 1933). Cu: Warren William, May Robson, Guy Kibee, Glenda Farrell, Jean Parker, Walter Connolly, Ned Sparks. Regia: Frank Capra ■ 22,25 Reflector. Cale lungă, drum de fier... ■ 22,55 Studioul muzicii ușoare cu: Mădălina Manole, Gabriel Cotabiță, Dragoș Alexandru, Lelia Florescu, Corina Dogaru ■ 23,20 Actualități ■ **23,35 Turul Franței la ciclism.** Rezumatul zilei ■ 23,45 Gong! Emisiune de critică și actualitate teatrală ■ 0,15 Meridianele dansului. Maia Plisețkaia - legendă vie a baletului.

TVR2

7,00 La prima oră: Știri ROMPRES; Buletin meteo; Gimnastica de dimineață; Informații utile; Desene animate (I); Autografe muzicale; Trei minute pentru sport; Cronica șoselei; Unde mergem?; Simezele orașului; Avocatul casei; Dedicații muzicale; Ce spun astrele?; Calendar; Desene animate (II); Actualități; Revista presei de week-end; Puncte cardinale; Maxima zilei ■ 9,20 Ora de muzică... și dirijorul Emil Simon. În program: Luigi Boccherini - Concertul în Si bemol major pentru violoncel și orchestră, solist Alexandru Moroșanu; Maurice Ravel - "Mormîntul lui Couperin". Își dă concursul Orchestra de Cameră Radio ■ **10,05 Desene animate: Cartea junglei** ■ 10,35 Bună ziua, America! Activitatea managerială: Tu, managerul; Mari regizori americani: Oliver Stone; Remember Louis Armstrong; Hollywood-ul, azi (Worldnet USIA) ■ **12,50 Teatru TV** (r): **Cui i-e frică de Virginia Woolf?** de Edward Albee ■ 14,00 Actualități ■ 14,10 Ecran de vacanță. Aventurile lui Ex; Muzică; Jocuri ■ **15,00 Film serial: Brigada specială 2.2.** (Brigada especial 2.2., Venezuela), ep. 5 ■ 16,00 Desene animate ■ **16,30 Film serial: Și bogații plîng** (Mexic), ep. 219 ■ 17,00 23 de milioane (I). Gestiunea economică față în față cu interesul cetățeanului. O incursiune în sfera neîmplinirilor administrației sectoarelor 3 și 4 ale Bucureștilor ■ **17,40 Film serial: Aur și noroi** (Spania, 1992), ep. 87 ■ 18,30 23 de milioane (II) ■ 20,00 Cu cărțile pe față. Doina Uricariu: "Puterea Leviatanului" și "Institutul inimii" ■ 21,00 TVM. Mesager ■ 21,30 Între Da și Nu. Nopțile albe ale Mării Negre. Transmisiune directă de pe Litoral ■ 22,00 Credo 100 ■ **23,15 Fiilm artistic: Merii** (Apfelbäume, Germania, 1991). Cu: Johanna Schall, Thomas Büchel, Udo Kroschwald, Steffi Spira. Regia: Helma Sanders-Brahms.

TELEVIZIUNI LOCALE

TVR IAȘI

Pr. I, 14,10 - 15,05 - Est Meridian magazin: Note, știri și reportaje din Moldova ■ Accente ■ Povestea unui om: Prof. P. Caraman. Rubrică de Ionela Stoica ■ Săptămîna muzicală ■ Trimbulinzii: Întîmplări din vacanță. Rubrică de Maria Florea ■ Videoclipul emisiunii. Redactori, Gabriel Atasiei, Maria Florea.

EUROPA NOVA

10,05 Mati Nova - emisiune-magazin ■ 11,00 Lumea la microscop: De unde știu animalele?; Tirolul de Est (I); Togo - Hambarele tradiționale ■ 12,00 Infonova ■ **12,10 Film: "Omul fără chip"** (r) ■ 14,00 Închiderea programului de dimineață ■ 17,00 Deschiderea programului ■ 17,05 Conexiuni economice - "Puterea comunicării" ■ 17,30 Intermeridian - Costa Rica. Impresii dintr-o țară tropicală ■ 18,15 Euromusic ■ 18,25 Clubul lui Gogoșneață ■ 18,30 Desene animate ■ 18,55 Publicitate ■ 19,00 Infonova ■ 19,35 Reporter Europa Nova ■ 20,00 Videoclip '95 ■ 20,30 Ars longa - Incursiuni în istoria artei europene (VI). Epoca lui Rembrandt ■ 20,55 Publicitate ■ **21,00 Film: "Garnizoana - locul unei crime"** (prod. SUA; regia: Peter Ilyam; cu: Sean Connery, Mark Harmon, Meg Ryan). O crimă petrecută într-o unitate militară provoacă reîntîlnirea dintre un detectiv al poliției și fostul său superior. Colaborarea lor, anevoioasă la început din cauza antipatiei dintre cei doi, va duce în cele din urmă la rezolvarea cazului. ■ 22,30 Infonova ■ 22,40 Aici Europa Nova (talk-show). America.

TELEVIZIUNI PRIN SATELIT

RTL

6,30 Actualități ■ 6,35 Universul Marvel. Fantastic Four. Superechipa ■ 7,00 Actualități ■ 7,05 Universul Marvel: Spiderwoman ■ 7,30 Actualități ■ 7,35 Luky Luke (s) ■ 8,30 Actualități ■ **8,35 Turneul de tenis de la Wimbledon** - rezumatul zilei anterioare ■ 9,00 Actualități ■ 9,05 SOS California. Gata de a ajuta (s) ■ 10,00 O familie grozav de drăguță (r) ■ 10,30 Cheers (s/r) ■ 11,00 Bogat și frumos (s), ep. 1236 ■ 11,30 Vremea dorinței (s), ep. 458 ■ 12,00 Prețul e fierbinte - emisiune concurs ■ 12,30 Duelul familiilor - emisiune concurs ■ 13,00 Actualități ■ **13,30 Springfield Story** (s), ep. 2227 ■ 14,15 Clanul din California (s), ep.1546 ■ 15,05 Hobby-ul ei este crima. Strania casă Borbey (s) ■ **16,00 Turneul de tenis de la Wimbedon,** transmisie directă de la Londra ■ 19,45 Actualități ■ 20,10 Exploziv Magazin, cu Barbara Eligmann ■ 20,40 Vremuri bune, vremuri rele (s), ep. 768 ■ 21,15 Balko. Stelele nu mint (s), ultimul episod ■ **22,15 Tequila & Bonetti. Surf fatal** (s) ■ 23,10 Quincy (s) ■ 0,10 Showul de noapte la RTL, cu Tomas Koschwitz ■ 1,00 Actualități de noapte cu Heiner Bremer ■ 1,30 Cheers. Diana și pictorul, partea a II-a, (s) ■ 2,00 O familie grozav de drăguță. Babysitter-ul (s) ■ **2,25 SOS California. Furtuna de foc** (s) ■ 3,15 Hobby-ul ei este crima. Fantoma, serial polițist ■ 4,05 Ilona Christen. Frica de anxietate (r) ■ 4,55 Hans Meiser. Schimbarea. Cum obțin cele mai bune rezultate din tipul care sînt? (r) ■ 5,55 Exclusiv - magazinul vedetelor ■ 6,06 Explosiv Magazin (r).

EUROSPORT

9,30 Magazinul golfului european. Program săptămînal consacrat Circuitului european PGA. Turneul internațional BMW de la München (r) ■ **10,30 Sporturi extreme.** Probele din cadrul Competiției internaționale de la Newport, SUA (opt zile) ■ 11,30 Ciclism. Turul Franței. Etapa a doua (r) ■ 12,30 Lumea vitezei (r) ■ **14,30 Atletism. Marele Premiu IAAF.** Etapa a cincea, Paris (r) ■ 15,30 Fotbal. Copa Mundial '95, Austria. Finala (r) ■ **16,30 Ciclism.** Turul Franței, etapa a treia, Mayenenne-Alencon, 64 km, probă contra cronometru pe echipe (în direct) ■ 18,30 Sporturi extreme de la Newport (înreg./r) ■ 19,30 Atletism. Marele Premiu IAAF, etapa a cincea, Paris (r) ■ 20,30 Știri sportive (I). Rezultate, comentarii, analize ■ **21,00 Magazinul sporturilor cu motor (I).** Automobilism. Raliul francez, Cupa Europeană Formula Renault; BTTC (II) Motociclism ■ 23,00 Ciclism. Turul Franței. Etapa a treia (r) ■ 0,00 Snooker. Liga Europeană 1995. Meciul al optsprezecelea: Steve Davies (nr. 2 mondial) - Ken Doherty (nr. 7 mondial) - 4 martie ■ 2,00 Știri sportive (II). Rezultate de ultimă oră ■ 2,30 Închiderea programului.

PRO 7

6,00 Arabella Kiesbauer. "Pisicuțe" și Casanova străzii (talkshow/r) ■ 6,50 Taff - zilnic, actual, proaspăt, obraznic. Magazin informativ cu Sabine Noethen (r) ■ 7,10 Alf. Eric, unde ești?, SUA 1989 (s.co/r) ■ 7,30 Garfield și prietenii săi (d.a/r) ■ 7,55 Bugs Bunny (d.a/r) ■ 8,20 Familia Flintstones. Serviciul monstruos al lui Fred (d.a/r) ■ **8,50 Bonanza. Apa pentru Ponderosa,** SUA 1960 (s.w) ■ **9,45 Mannix. Unde este Ramon Verona,** SUA 1971 (s.p) ■ 10,40 Roseanne. Dinte pentru dinte, SUA 1993 (s.co/r) ■ **11,10 Marea zăpăceală,** Franța/ Anglia 1966 (co./r) ■ 13,05 Dur, dar drăguț. Înrudire fatală, SUA 1979, cu Robert Wagner, Stefanie Powers (s.p) ■ 14,00 Farduri și pistoale. În mijlocul ghemului, SUA 1975, cu Angie Dikinson, Earl Holliman (s.p) ■ 15,05 Arabella Kiesbauer. Dickie pleacă în vacanță (Talkshow) ■ 16,00 Străzile din San Francisco. Un alt fel de război, SUA 1973, cu Karl Malden, Michael Douglas (s.p) ■ 17,00 L.A. Law - Avocați, trucuri, procese. Vinde-mi rinichiul, SUA 1990 (s), cu Harry Hamlin, Jill Eikenberry ■ 18,00 Aventurile lui Tiny Toon. Aer muzical (d.a) ■ **18,30 Popeye marinarul** (d.a) ■ 18,35 Pantera roz. În vizită la desenele animate înrudite cu Paul. Andertalerul roz (d.a) ■ 19,00 Familia Flintstones. Hotelul de la stînca cu miere (d.a) ■ **19,30 Alf. Domnul Univers,** SUA 1989 (s.co), cu Max Wright, Anne Schedean ■ 20,00 Roseanne. Bucurii de fiică, SUA 1993 (s.co), cu Roseanne Arnold, John Goodman ■ 20,30 Taff - zilnic, actual, proaspăt, obraznic. Magazin informativ cu Sabine Noethen ■ 20,55 Actualități ■ 21,10 Buletin meteorologic ■ **21,15 Orele destinului. Nesfîrșita suferință a mamei,** SUA 1982, regia George Kaczender, cu Marg Helgenberger, Christopher Noth, Cyntia Martells. Povestea suferinței Vanessei care, pentru o mutare ilegală a fost condamnată la trei luni închisoare, cu toate că-și creștea singură copilul. Cînd se întoarce, casa e goală, copilul fiind dat de către autorități unei familii adoptive... ■ **23,15 Reporterii.** Magazin de reportaje din politică, economie, cultură și societate ■ **0,05 Răzbunarea unui ninja,** SUA 1981 (f.a), regia Menahem Golan, cu Franco Nero, Susan George, Sho Kosugi. Luptătorul ninja Cole își ajută prietenul în lupta sa împotriva unui concern, ajungîndu-se în final la o luptă pe viață și pe moarte cu japonezul Hasegawa ■ 1,50 Actualități ■ 2,00 L.A. Law - Avocați, trucuri, procese. Un lunch cu enigme, SUA 1990 (s/r) ■ 2,55 Actualități ■ 3,05 În miezul lucrurilor. Magazinul de luni. Talkmagazin cu Kerstin Graf și invitații săi (r) ■ 4,25 Palm Beach-Duo. Dischetele secrete, SUA 1994 (s.p/r) ■ 5,10 Actualități ■ 5,20 Aventurile lui Tiny Toon. Știință sucită (d.a/r).

RADIO NORD-EST

5,30 - 10,00 Micul dejun - Emisiune matinală de informații și muzică, știri din actualitatea locală, informații utilitare, horoscop, sfatul medicului, informații economice, concursul dimineții, relatări în direct din diferite puncte ale orașului (6,00 -6,30 - Buletinul de știri și programul Actualitatea, preluate de la BBC). Realizatori: Cătălin Lenta și Cătălin Elisei ■ 10,00 - 14,00 Fir direct. Timp de patru ore în contact direct cu viața orașului: informații din actualitatea locală, răspunsuri la întrebările ascultătorilor, relatări în direct, concursuri, muzică ■ 14,00 - 14,30 BBC: Buletinul de știri și Actualitatea ■ 14,30 - 18,00 Turnul de control - cea mai importantă emisiune informativă a zilei; 14,45 Paralela sport; 16,30 Puls Nord Est - știri, reportaje, interviuri, relatări din actualitatea locală și națională; 17,30 Financiarul - rubrica de informații economice, muzică. Realizator Ovidiu Simonca ■ 18,00 - 19,00. BBC: Buletinul de știri și Actualitatea ■ 19,00 - 21,00 Buzduganul de seară. Emisiune de divertisment: muzică și concursuri. Realizatori: Livia Susanu și Daniel Buzdugan ■ 21,00 - 21,30 BBC: Buletinul de știri și Actualitatea ■ 21,30 - 22,00 Puls Nord-Est - ediția de seară (știri, reportaje, interviuri, relatări din actualitatea locală și națională) ■ 22,00 - 24,00 O emisiune despre America și muzica americană, cu Liviu Cangiopol, Andrei Partos, Sandi Leonties și doi invitați surpriză. Realizator Costi Rezlescu ■ 1,00 - 3,00 ROB MC LEEAN SHOW - VOA EUROPE ■ 3,00 - 4,15 Albumul nopții ■ 4,15 - 5,00 Jazz - VOA EUROPE ■ 5,00 - 5,30 - Ritmuri de înviorare.

Principalele curse de autobuze care circulă prin autogara IAȘI

ORA	CURSA
6.00	Iași - Roman - Piatra-Neamț; Iași - Vaslui
6,15	Iași - Botoșani - Dorohoi; Iași - Răducăneni - Huși
6.30	Iași - Dolhești - Huși
7.00	Iași - Chișinău; Iași - Vaslui - Bîrlad - Tecuci - Galați - Tulcea
7,05	Iași - Ripiceni - Săveni
7.30	Iași - Roman - Bacău - Onești - Brașov; Iași - Bălți
8,45	Iași - Ungheni (R. Moldova)
9.30	Iași - Huși - Berezeni - Galați; Iași - Pașcani - Tîrgu-Neamț - Poiana Teiului - Vatra Dornei
10.00	Iași - Hîrlău - Botoșani - Siret - Rădăuți Bucovina
12.00	Iași - Pașcani - Fălticeni - Suceava - Gura-Humorului - cîmpulung Moldovenesc
12.30	Iași - Tg.Frumos - Șcheia - Pașcani
13.00	Iași - Roman - Bacău
13.30	Iași - Roman
14.00	Iași - Dolhești - Huși; Iași - Chișinău
14.15	Iași - Rducăneni - Huși; Iași - Șanta Mare - Ripiceni - Săveni
14.30	Iași - hîrlău - Botoșani; Iași - Roman - Bacău - Comănești; Iași - Ungheni (R. Moldova)
14.45	iași - Tg. Frumos - Mircești - Tg. Neamț
15.00	Iași - Piatra Neamț
16.00	Iași - Pașcani - Fălticeni
18.00	Iași - Hîrlău - Botoșani

Monitorul
cotidian de informații

Str. Smîrdan nr. 5 ■ Tel. 17.25.57;
271271; 271333; 271467 (centrala) ■
Fax 27.04.15
■ Publicitate tel./fax 14.47.76
■ REDACTOR SEF - Dan Radu
■ REDACTOR SEF ADJUNCT -
Ovidiu Șimonca
■ SECRETAR GENERAL
DE REDACTIE -
Marius Cristian

SEFI DEPARTAMENTE:
■ Eveniment local: **Toni Hrițac** (int. 110)
■ Investigatii: **Vali Știrbu** (int. 110)
■ Eveniment national si international: **Cristian Racu** (int. 110)
■ Economic: **Costel Stroescu** (int. 117)
■ Cultură: **Dorin Popa** (int. 109)
■ Sport: **Nicolae Grecu** (int. 107)
■ Redactor de serviciu: **Constantin Iurașcu** (int. 124)
■ Fotoreporter: Constantin Plop
■ Grafică: Lucian Amarii, Daniel Melinte
■ Publicitate: **Cristina Labonțu** (int. 122, fax 144776)
■ Difuzare: **Mihai Tudose** (int. 120)
■ Contabilitate: **Antoneta Filip** (int. 112)

ABONAMENTELE se pot face la orice Oficiu Poștal din țară.
MONITORUL figurează în catalogul Presei interne la poziția 838.

NORD-EST PRESS
- agenție de presă -
Str. Smîrdan nr. 5 ■ Tel. 17.25.57;
271271 (centrala) ■ Tel 14.56.10
■ EDITOR: Mona Dîrțu

EDITOR
NORD-EST
Str. Smîrdan nr. 5 ■ Tel. 17.25.57; 27.12.71
■ Fax 27.04.15
Director general:
ALEXANDRU LĂZESCU
Director editor:
FLORIN ZAMFIRESCU
Director de marketing:
CEZAR CALUSCHI
Director executiv:
GABRIEL RUSU

TIPAR OFFSET: MULTIPRINT, Iași str. Sf. Lazăr nr. 49

MONITORUL EXTERN

Un nou cutremur s-a abătut asupra Japoniei

A fost rîndul capitalei nipone să fie lovită de seism

Un puternic seism a lovit ieri regiunea orașului Tokyo, zguduind casele și birourile capitalei. Magnitudinea cutremurului a fost de 5,6 pe scala Richter, iar epicentrul a fost localizat în golful Sagami, la sud de Tokyo, potrivit Agenției Meteorologice Nipone. Nu au fost semnalate imediat victime sau pagube materiale importante. Agenția a precizat că nu există temeri privind apariția unor replici puternice sau a valurilor tsunami. Pe scala japoneză, seismul a măsurat patru grade în preajma capitalei și trei grade în aria metropolei. Un "patru" pe scala japoneză poate zgudui violent casele și răsturna obiectele de la locul lor, fără a provoca daune materiale semnificative.

În Belgia

Ploile torențiale scot sicriele din morminte

Ploile torențiale "s-au năpustit" duminică asupra Belgiei, provocînd în unele regiuni alunecări de teren și inundații și scoțînd la suprafață sicriele dintr-un cimitir al orașului Bouvignes, din Valonia, afirmă Reuter. Televiziunea belgiană a relatat despre inundațiile produse în localitățile situate pe malul rîului Meuse, apele retrăgîndu-se, însă, după cîteva ore. Nu au fost semnalate victime omenești.

Dacă pretul titeiului va creste

Rebelii filipinezi amenință că vor ataca firmele petroliere

Organizatia filipineză de gherilă "Brigada Alex Boncayo" a dat publicității duminică un comunicat în care amenință că îi va ataca pe conducătorii Companiei Naționale a Petrolului (CNP) și pe cei ai trustului local Petron, precum și pe reprezentanții din Filipine ai concernelor petroliere internaționale Shell și Caltex, dacă vor mări prețul petrolului. Grupul de gherilă, cunoscut pentru acțiunile sale spectaculoase, a ucis în trecut peste 200 de funcționari oficiali și polițiști bănuiți de corupție, precum și unii traficanți de droguri din Manila. "Populația a ajuns la limita răbdării, iar noi nu vom ezita să vărsăm sînge, ..., să-i atacăm pe principalii vinovați pentru acestă nouă ridicare a prețurilor", avertizează comunicatul citat. Petron, CNP și filialele filipineze ale celor două mari companii internaționale, au cerut guvernului de la Manila o autorizația de a ridica prețul petrolului, afirmînd că fondul-tampon care servește la stabilizarea prețurilor s-a redus la cota minimă.

Pentru prima dată

Japonia va acorda Coreei de Nord ajutoare alimentare

Japonia intenționează să exporte 44.000 tone de orez în Coreea de Nord, aceasta fiind prima transă din cadrul unui important pachet de ajutoare alimentare acordat Phenianului, a declarat ieri o oficialitate a Ministerului Agriculturii nipon, citată de Reuter. În urmă cu o săptămînă Japonia a decis împreună cu Coreea de Nord extinderea la 300.000 tone de orez a ajutorului de urgență, primul de acest fel acordat de Tokyo Phenianului, cu care nu are relații diplomatice. Conform ultimului acord stabilit între cele două state, Japonia va furniza jumătate din aceste ajutoare prin intermediul Societății Japoneze a Crucii Roșii, iar cealaltă jumătate printr-un credit de 30 de ani, cu o perioadă de grație de 10 ani. Acordul prevede ca Phenianul să utilizeze ajutoarele în scopuri civile și nu pentru îmbunătățirea arsenalului său militar sau pentru obținerea de valută forte.

"Cosmar" pentru politica thailandeză?

Chart Thai, învingător în alegerile din Thailanda, se grăbește să formeze noua coaliție guvernamentală

Principalul partid de opoziție din Thailanda, formațiunea conservatoare Chart Thai, a anunțat că în urma alegerilor generale, va forma un nou guvern de coaliție. Liderul partidului, Banghong Silipahacha, a făcut cunoscut că și-a asigurat colaborarea a cinci partide cu o reprezentare mai redusă în noul parlament. Corespondentul BBC la Bangkok relatează că anunțul lui Banghong pare să fi depășit toate recordurile de viteză în realizarea unei coaliții, dar un analist străin descrie victoria partidului Chart Thai ca fiind un coșmar pentru politica thailandeză. Partidul se bucură de un puternic sprijin în zonele rurale, dar popularitatea sa este aproape de zero în Bangkok. De asemenea, două dintre cele mai înalte personalități ale partidului nu au primit viză de intrare în Statele Unite, fiind acuzate că au legături cu traficanții de droguri.

Întîlnirea la nivel înalt de la Cannes

Cît de influenți sînt președinții țărilor est-europene în lumea occidentală

■ *un comentariu apărut în revista "The Economist"*

Întîlnirea la nivel înalt de la Cannes de săptămîna trecut a dat prilejul șefilor de stat sau de guvern din țările est-europene să participe alături de cei 15 la un dejun de lucru și apoi la o sesiune comună. Concret, nu s-a avansat în direcția aderării la Uniunea Europeană, dar s-au obținut vreo opt miliarde și jumătate de dolari, eșalonați pe cinci ani, ca ajutor. Întîlnirea oferă însă revistei "The Economist" un prilej de comparație între diversele țări care aspiră la intrarea în Uniune, în funcție de puterile de care se bucură președinții țărilor respective.

"The Economist" susține că un președinte este cu atît mai apreciat, cu cît puterile sale în stat sînt mai reduse. Unii președinți - cum este cazul celor ai României și Poloniei - se bucură de prerogative sporite. Alții au mai puțină putere decît parlamentele lor - cum este cazul celor ai Bulgariei și Slovaciei, iar cei ai Ungariei și Republicii Cehe nu au, practic, nici o putere. Arpad Göncz, care are cele mai puține prerogative, are 73 de ani și a fost ales pe 19 iunie pentru un nou mandat de cinci ani de către Parlamentul Ungariei. Fost scriitor și dizident, Göncz a fost chiar condamnat la moarte, pentru participarea sa la revoluția din 1956. El rămîne un simbol al reconcilierii și exprimă în mod limpede ruptura cu trecutul comunist.

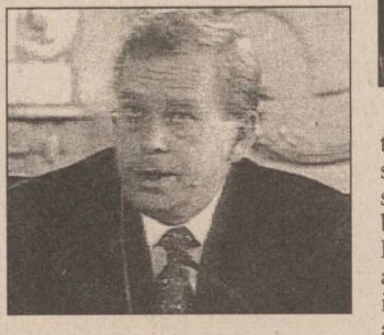

Vaclav Havel nu are putere de decizie legislativă, deși a pus umărul la răsturnarea comunismului. Deși țara sa este condusă de premierul Klaus, statura morală a lui Havel face auzit glasul acestuia cînd sfătuiește, de exemplu, poporul ceh să se poarte frumos cu minoritățile, și, are drept de veto. Recent, el a folosit acest drept pentru a respinge o lege care prevedea interzicerea fumatului în locurile publice. Havel aprinde țigară de la țigară.

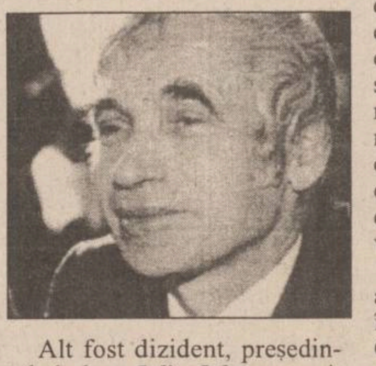

Alt fost dizident, președintele bulgar ***Jelio Jelev***, a reușit să rămînă popular și este considerat ca un sprijin pentru stabilitatea și democrația din Balcani. Jelev are de furcă acum cu noul parlament, dominat de foștii comuniști, dar aceasta nu l-a împiedicat recent să trimită Curții Constituționale proiectul guvernului de reintroducere a gospodăriilor colective. Curtea Constituțională a respins legea, dînd cîștig de cauză președintelui. Jelev și-a avertizat compatrioții de mai multe ori asupra pericolului revenirii la totalitarism.

Președintele Slovaciei, Michal Kovacs, ales acum doi ani de parlament, trece prin momente chiar mai grele decît omologul său bulgar. Premierul Meciar, un populist care conduce o coaliție formată din foști comuniști și din naționaliști de extremă dreaptă, a încercat să scape de președinte, dar nu a reușit să adune decît două treimi din voturile necesare ca să îl demită pe șeful statului. Lupta constituțională dintre cei doi a căpătat chiar aspectele unei vendete.

Lui ***Ion Iliescu*** îi lipsește aura de integritate care îi înconjoară pe Havel sau pe Göncz și mulți români cred că el nu s-a opus cu suficientă hotărîre lui Ceaușescu, al cărui colaborator apropiat a fost o perioadă. Dar aerul său studiat și popularitatea sa, precum și o opoziție slabă, i-au adus o realegere fără probleme în 1992. Cu greu poate fi considerat, totuși, Ion Iliescu un exemplu al ruperii de trecut. ***Lech Wales***a este însă, fără discuție, un asemenea exemplu.

Ales în 1990 pentru contribuția sa la distrugerea comunismului, Walesa va trebui să facă fată unei noi campanii electorale în luna octombrie, fiind astfel președintele cu cele mai multe probleme dintre toți cei șase. Președintele Poloniei se confruntă în permanență cu ex-comuniștii care dețin puterea în parlament. Walesa vrea mai multe prerogative, iar parlamentul dorește să i le reducă și pe cele pe care le are în prezent.

Incendii de mare amploare în Israel

■ *statul evreu cunoaște cel mai devastator incendiu din istoria sa*

Incendiile care au cuprins păduri din apropierea Ierusalimului au scăpat de sub control, determinînd evacuarea a mii de persoane din zonele afectate și rănirea a 37 de oameni. Un număr de case au fost mistuite de flăcări în localități din vestul capitalei israeliene. Avioane și elicoptere au împrăștiat substanțe chimice peste incendiile la a căror extindere se presupune că au contribuit vînturile deșertice fierbinți. Potrivit Radio Israel, există presupuneri că agentul inițial al incendiilor - de o amploare unică în istoria țării - ar fi uman și intenționat. Reprezentanți ai poliției afirmă că în prezent, focul se întinde pe o arie cu o lungime de aproape opt kilometri, cenușa și mirosul de lemn ars pătrunzînd și în capitală. Flăcările au făcut ca principala șosea ce leagă Ierusalimul de Tel Aviv să fie închisă. Ministrul Mediului, Yossi Sarid, a descris incendiile ca fiind unul din cele mai grave dezastre naturale abătute pînă acum asupra țării. Poliția, armata și numeroși voluntari civili s-au alăturat pompierilor în lupta cu focul, însă acesta încă nu a putut fi stins pe deplin.

Astăzi, Major și Redwood își dispută conducerea Partidului Conservator din Marea Britanie

■ *ambii candidați sînt foarte siguri pe ei*

Bătălia pentru funcția de lider al Partidului Conservator din Marea Britanie a intrat în etapa finală, ambii candidați - premierul John Major și fostul ministru pentru Țara Galilor, John Redwood - definindu-și duminică, la BBC-TV, pozițiile. Chestiunea-cheie în competiția dintre cei doi o constituie integrarea europeană a țării. Redwood și-a exprimat deschis opoziția fața de adoptarea de către Marea Britanie a monedei unice europene, pe de altă parte calificîndu-și platforma-program drept una moderată, care face apel la marea masă a membrilor și adepților partidului: "Sînt recunoscător oricărui parlamentar care mi-a oferit sprijinul, dar mă mențin la platforma mea, care este una moderată și care, pentru a putea fi pusă în practică, implică participarea tututor secțiunilor partidului. Aceasta este poziția mea de azi și de miercurea viitoare, dacă va fi să particip la scrutin. După aceea, se pune chestiunea formării unui guvern cu bază largă, care să beneficieze de realele capacități existente în sînul formațiunii conservatoare".

Major rămîne încrezător că victoria îi aparține și că această competiție pentru obținerea poziției numărul 1 în partid va contribui și la aplanarea sciziunilor interne: "Cred că ar fi într-adevăr deplasat dacă partidul nu se va uni efectiv, profitînd de ocazia ce i se oferă acum. Pe de altă parte, chiar unit partidul, eu nu cred în monolitismul său; nu cred că toți cei 14 milioane de cetățeni care au votat tory la ultimele alegeri se vor arăta la fel de toleranți fată de aceia care obișnuiesc să vorbească întruna, cînd avem lucruri mult mai importate de făcut. Nu îmi dau seama de ce unii dintre colegii mei afișează atîta aprehensiune (fața de chestiunea integrării europene, n.n.); nu sînt un federalist și nu am de gînd să conduc Marea Britanie către o Europă federală. Ceea ce voi face însă va fi să iau măsuri în sensul ca autoritatea noastră considerabilă - ca putere majoră pe plan european - să fie exercitată".

Un corespondent BBC pe teme politice remarcă din discursurile celor aflați în cursa pentru conducerea conservatoare că ambii sînt destinși și încrezători în șansele personale; fiecare este convins că deține mesajul cheie pentru electorat. Astfel, Redwood accentuează ceea ce crede că este noutatea agendei sale, în timp cel Major, aducînd mesajul unui centru-dreapta conservator, se percepe pe sine drept cel mai potrivit pentru a realiza unitatea partidului și a-l conduce la victorie în viitoarele alegeri generale.

După catastrofa de săptămîna trecută din capitala sud-coreeană

Șanse reduse de a mai găsi supraviețuitori sub dărîmăturile magazinului prăbușit la Seul

■ *cel puțin 300 de persoane sînt date în continuare dispărute*

Autoritățile sud-coreene afirmă că au scăzut considerabil speranțele de a mai fi găsite în viață persoane care au fost prinse sub dărîmăturile magazinului prăbușit în capitala țării, Seul. Echipele de salvare au efectuat operațiuni de căutare amănunțite, iar acum au trecut la degajarea cu echipamente grele a ruinelor edificiului. Rude ale sutelor de persoane date dispărute s-au plîns că acțiunile de salvare decurg prea încet. Un corespondent al BBC relatează că șase macarale de mare gabarit au început vineri îndepărtarea enormelor bucăți de beton și armături metalice, dar și-au încetat activitatea la sfîrșitul săptămînii, din teama de a nu periclita viețile eventualilor supraviețuitori ai catastrofei. Echipe de intervenție au croit sîmbătă dimineața un tunel în fundația clădirii prăbușite, ceea ce a permis salvarea a peste 20 de persoane. 24 de ore mai tîrziu, o vînzătoare a fostului magazin a fost scoasă vie de sub dărîmături, pentru ca la scurt timp să înceteze din viață, la spital. Este foarte probabil - apreciază medicii - ca toți supraviețuitorii din primele zile să fi decedat pînă la această oră din cauza deshidratării. Cel puțin 300 de persoane nu au fost încă găsite. Un grup de circa 150 de rude ale celor prinși sub dărîmături au manifestat pentru oprirea acțiunilor de degajare brută, cerînd continuarea căutărilor. Patru directori ai supermagazinului au fost acuzați de omucidere prin neglijență, iar oficialități locale și ingineri sînt anchetați de poliție în legătură cu presupuse defecte de construcție ale clădirii, care a fost terminată în 1989.

Părțile beligerante din Bosnia anunță, fiecare, victorii pe frontul de luptă

■ *sîrbii bosniaci au luat drept ținte ambasada SUA și sediul ONU din Sarajevo*

Forțele guvernamentale din Bosnia-Herțegovina susțin că au avansat într-o regiune controlată de sîrbi, situată la nord de Sarajevo, în timp ce la sud de oraș afirmă că au cucerit un tronson de șosea aflat în posesia sîrbilor. Corespondenții afirmă că acest drum este o importantă arteră de aprovizionare, care leagă principalul punct întărit al sîrbilor, cel de la Pale, de teritoriile controlate de sîrbi din sud-vestul Bosniei. Sîrbii bosniaci au anunțat însă că forțele lor au respins, la sud de Sarajevo, atacurile de artilerie și infanterie ale trupelor guvernamentale. Afirmațiile părților nu au fost confirmate pînă acum de surse independente.

Pe de altă parte, cinci persoane au fost rănite de schije în apropierea ambasadei americane și a sediului ONU din Sarajevo. Un purtător de cuvint ONU a declarat că atacul, care se presupune că a fost efectuat de sîrbii bosniaci, a fost îndreptat în mod deliberat spre aceste ținte. Este a treia zi succesivă cînd obuze cad în apropierea clădirii ONU din capitala bosniacă.

Noul director al CIA încearcă să restructureze spionajul SUA în străinătate

■ *acțiunile de spionaj vor fi "mai transparente" pentru public*

Noul director al CIA, John Deutch, dorește să restructureze spionajul american în străinătate, pentru ca acesta să fie în concordanță cu "interesele și valorile americane", se arată în ediția de ieri a ziarului "New York Times". Deutch a declarat, într-un interviu acordat cotidianului newyorkez la cartierul general al Agenției Centrale de Informații (CIA), că acțiunea va începe din Guatemala și se va extinde către toate cele patru puncte cardinale. El a afirmat că va încerca să sporească coordonarea și cooperarea între Agenție și Biroul Federal de Investigatii (FBI) și să rezolve unele dintre disputele ce opun cele două organizații. Deutch a declarat că unul din scopurile sale principale va fi revizuirea acțiunilor de spionaj ale CIA, pentru a le face "mai transparente" pentru Congres și public și mai puțin susceptibile de abuzuri. O altă schimbare se va produce la nivelul personalului, astfel încît agenția să poată angaja, antrena, promova și păstra oameni valoroși. Deutch declarase anterior în fața Congresului că este îngrijorat în mod deosebit în privința acuzațiilor de "complicitate la abuzuri privind drepturile omului, acțiuni care violează direcțiile politicii guvernamentale și nenotificarea Congresului asupra acțiunilor sale secrete". Democratul Robert Torricelli, membru al Comisiei Camerei Reprezentanților pentru Informații, l-a acuzat pe un colonel guatemalez, care era unul dintre oamenii plătiți de CIA, de implicare în uciderea unui militant al gherilei din Guatemala, căsătorit cu o avocată americană.

RADIO NORD-EST IAȘI 72.44 MHz.
vă prezintă un nou concurs:
TRANS NORD-EST EXPRES

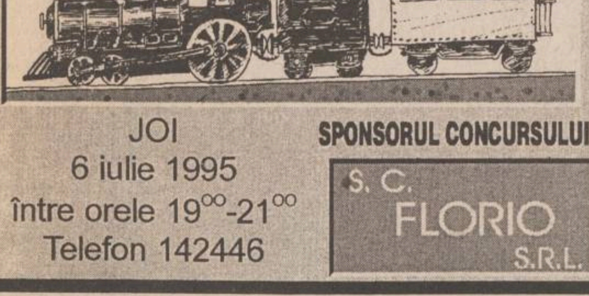

JOI
6 iulie 1995
între orele 19⁰⁰-21⁰⁰
Telefon 142446

SPONSORUL CONCURSULUI
S.C. FLORIO S.R.L.

SERVICE SO.CO.M.
IAȘI
ADM. 7Z

Cel mai avantajos
prin magazinul din Autoservice Păcurari,
comercializează autoturisme DACIA, noi,
la următoarele prețuri:

DACIA 1310 Berlină	7.800.000 lei
DACIA 1310 Break	8.300.000 lei
DACIA 1304	8.500.000 lei
DACIA 1305	8.100.000 lei
DACIA 1307	9.000.000 lei
DACIA 1309	7.900.000 lei

Prețurile includ TVA și transport.
Asigurăm service în garanție și post garanție.
Informații la tel. 032/163137 fax: 212756
032/145226
032/158309

Plante naturale decorative
în ghivece,
import Olanda.

En gros

Relații la magazin
DECORA
tel. 147165, 145071
Str. I.C. Brătianu nr. 36 ,
(Între cofetăria Opera și restaurantul CINA)
Program 8.00-20.00, duminica 10.00-16.00

CARCASE
TEKO
101 modele pentru
amplificatoare
frecvențmetre
circuite de înaltă frecvență
link-uri
feed-ere
aparatură medicală
receptoare
distribuitoare
rack-uri
multimetre
mixere
multimetre
osciloscoape
testere
interfoane
indicatoare digitale
emițătoare
amplificatoare de antenă
genaratoare de semnal
echipamente portabile sau staționare
telecomenzi auto, audio-video sau universale
etc
BRECO
Electric PULS
tel. 213284
fax 230094

TURISM
AGPI
Agenția PROSPER INTERNATIONAL
VACANȚA PERFECTĂ
IEFTIN SAU GRATIS
MARE, MUNTE, DELTĂ
•PLATA ÎN 6 RATE
•TRANSPORT CU AUTOCAR
STR. G. URECHE 3,
BLOC W. MĂRĂCINEANU,
ÎN SPATELE TRIBUNALULUI,
LÎNGĂ EXCLUSIV.
TEL. 210932, 213122, 213130

MARȚI
4 IULIE 1995
Inclus în nr. 155 (1218)

monitorul
Sport

SECȚIUNEA B
SPORT,
PUBLICITATE,
DIVERTISMENT

Un "nou" antrenor principal la Politehnica: Leonid Antohi

■ *aventura ieșeană a lui Silviu Stănescu s-a terminat înainte de a începe*

Duminică seară, după ce ediția de luni a ziarului fusese închisă, am primit o veste care, ținînd cont de evoluția lucrurilor de pînă atunci, a fost destul de surprinzătoare: antrenorul principal al Politehnicii Iași, în campionatul viitor, va fi Leonid Antohi. Spunem surprinzătoare pentru că sîmbătă dimineață, în cadrul unei emisiuni a postului de radio Nord-Est, președintele Politehnicii, Gheorghe Nichita, afirmase că Silviu Stănescu va fi antrenorul echipei ieșene în sezonul viitor. Pentru a clarifica aspectele legate de viitorul echipei, i-am solicitat un interviu d-lui Nechita.

- Domnule președinte, ba e albă, ba e neagră. Care au fost cauzele acestei rocade repetate Antohi - Stănescu?

- Am spus de la început că la club este nevoie de un vicepreședinte competent, care să cunoască fotbalul și lumea lui ca pe propriile buzunare și care să fie devotat cu trup și suflet clubului ieșean. Oricît ați căuta o altă persoană, care să-l depășească pe profesorul Antohi la acest capitol, nu veți găsi. De aceea, fără să i se impună ceva, i-am propus profesorului acest post, lăsîndu-i libertatea de a alege între vicepreședinte și antrenor. Dl. Antohi a acceptat la început prima variantă, fiind de acord și cu dl. Stănescu în funcția de antrenor principal. Văzîndu-l preocupat după întîlnirea cu antrenorul Sucevei de sîmbătă dimineață, l-am întrebat pe dl. Antohi dacă și-a schimbat optica și am hotărît de comun acord să ne comunice decizia sa definitivă la petrecerea dată de Liviu Petrache, cînd puteam fi împreună și jucătorii și antrenorii și conducătorii. Duminică seară, exprimîndu-și îndoiala că va putea face față sarcinilor unui vicepreședinte, după o viață petrecută pe gazon, profesorul Antohi ne-a spus că ar prefera să rămînă alături de jucători ca antrenor. În aceste condiții, am respectat dorința persoanei sale, neputînd să rănim în suflet un asemenea om. Țin să precizez că Leonid Antohi a avut tot timpul libertatea de a hotărî ce va face în sezonul viitor.

- Cum rămîne cu dl. Stănescu?

- Față de acest om, avem o obligație morală. Dl. Stănescu ne-a spus de la bun început că nu acceptă să vină la Iași decît dacă și dl. Antohi va fi de acord. Ținînd cont că dl. Stănescu a venit sîmbătă la Iași pentru discuții, astăzi trebuie să mergem noi (n.r. - cu Dan Cârlan) la Suceava, pentru a-i prezenta tehnicianului sucevean cum stau acum lucrurile. Este o dovadă de fair-play din partea noastră să-i explicăm d-lui Stănescu de ce nu mai putem apela la serviciile sale, deși noi am fost cei care l-am contactat inițial.

- Cum au reacționat jucătorii la tentativa de schimbare a antrenorului cu care au promovat?

- Bineînțeles că uniunea sufletească dintre fotbaliști și dl. Antohi este remarcabilă, omogenitatea lot-antrenori fiind unul din atuurile noastre. Vreau totuși să remarc faptul că această menținere a d-lui Antohi la timona echipei nu s-a făcut ca urmare a presiunilor fotbaliștilor, aceștia înțelegînd faptul că toți vrem numai binele echipei.

- Despre o eventuală numire a d-lui Vasile Ianul, pe postul de vicepreședinte rămas acum liber, ce ne puteți spune?

- Oficial nu s-a purtat nici un fel de discuție în acest sens și nici nu cred că va fi aleasă această variantă. Oricum, va trebui să căutăm un vicepreședinte competent, pentru că viața în prima ligă este foarte grea. Totodată, aș vrea ca lumea să înțeleagă că hotărîrile privitoare la echipă sînt avizate de Consiliul de Administrație al S.C. IAȘI XXI, care împreună cu conducerea clubului face acum serioase eforturi pentru ca organizarea, la nivelul echipei, să fie optimă. **(a consemnat Ovidiu MINEA)**

Va fi oare președintele Nechita la fel de bucuros și după primele meciuri din Divizia Națională?

Campionatul European de baschet masculin

Iugoslavia a cucerit medaliile de aur

■ *în finală, Aleksandr Djordjevic a înscris 41 de puncte!*

După aproape două săptămîni de întreceri, cea de-a 29-a ediție a Campionatului European de baschet masculin a luat sfîrșit duminică seară la Atena. Finala, disputată de echipele Iugoslaviei și Lituaniei, a avut o evoluție dramatică. Neînvinsă în competiție, selecționata iugoslavă, cu Djordjevic (jucător al Bologna) și Danilovic în mare formă, a învins cu scorul de 96-90 (48-49). Așa cum se vede, la pauză Marciulonis și ai săi au avut avantaj pe tabela de marcaj, dar în repriza secundă n-au mai reușit să facă față iureșului dezlănțuit al plavilor, cu atît mai mult cu cît uriașul pivot Arvidas Sabonis a fost eliminat relativ repede, pentru cinci greșeli personale. Demnă de remarcat este performanța sîrbului Aleksandr Djordjevic, care, cu 41 de puncte înscrise (10 aruncări de 3 puncte reușite, din 13 încercări!), a stabilit recordul punctelor marcate într-un singur meci la acest turneu final. Acuzînd arbitrajul americanului George Thomas (care a luat decizii conforme cu stilul de joc din NBA, total diferit de cel european), jucătorii lituanieni au vrut să se retragă de pe teren, cu 3 minute înainte de final. În cele din urmă, nedorind să fie descalificați și să piardă și medalia de argint, jucătorii baltici și-au jucat șansa pînă la capăt,

în aplauzele celor 15.000 de spectatori. Oricum, succesul Iugoslaviei este pe deplin meritat și mai presus de orice semn de întrebare, pentru că ei au prezentat, la Atena, cea mai tehnică și mai omogenă echipă, fiind apreciată de specialiști drept cea mai îndreptățită aspirantă la medaliile de aur cu mult înainte de finalul competiției. Și apoi, să nu uităm că în grupele preliminare, Iugoslavia a întrecut clar Lituania, cu 80-71. ***"Îi felicit pe jucători pentru că au adus Iugoslaviei locul pe care îl merită în baschet"*** - a declarat după meci antrenorul plavilor, Dusan Ivkovic, tehnician cu care Iugoslavia a devenit campioană mondială în 1990 și europeană în 1991. Principalii marcatori ai finalei au fost: Djordjevic (41) și Danilovic (23), respectiv Marciulionis (32) și Sabonis (20). În meciul pentru medaliile de bronz, Croația a învins Grecia cu 73-68 (35-39).

Clasament final: 1. Iugoslavia - medalie de aur; 2. Lituania - medalie de argint; 3. Croația - medalie de bronz; 4. Grecia; 5. Italia; 6. Spania; 7. Rusia; 8. Franța. Primele 4 clasate s-au calificat pentru Jocurile Olimpice de vară de la Atlanta din 1996. **(Ion C.)**

P.S. Lamentabil comentariul lui Dragoș Cojocaru, care a transmis finala parcă pentru televiziunea lituaniană și nu pentru cea română!

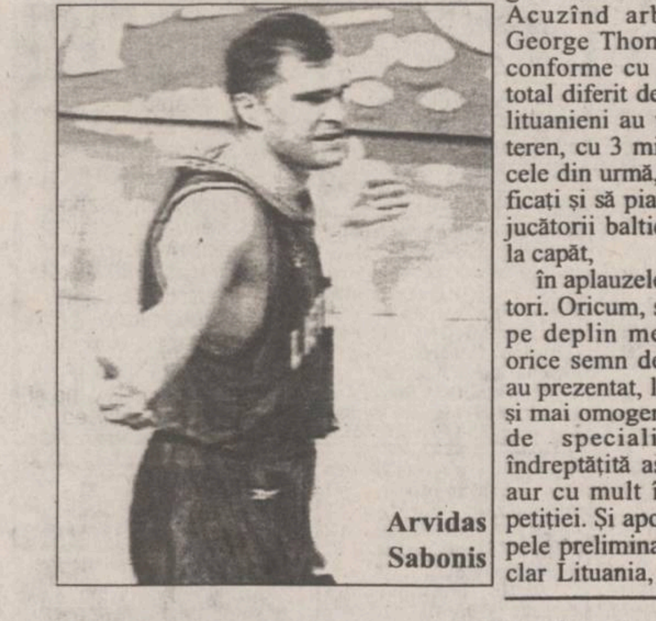

Arvidas Sabonis

Sîrbul Djordjevic a fost "călăul" echipei lituaniene în finală

Agendă atletică

Bogdan Tudor a stabilit un nou record național la săritura în lungime

■ *trei recorduri la "Coleus"*

În cea de-a doua etapă a Marelui Premiu Coleus la atletism, desfășurată pe Stadionul Național din Capitală, sportivul Bogdan Tudor (CSU Brașov) a stabilit un nou record național în proba de săritură în lungime, cu performanța de 8,07 m. Vechiul record - 8,06 m - aparținea aceluiași săritor și fusese stabilit în anul 1991. La 400 m g, s-a impus stelistul Alexandru Zaharia Argudin, cronometrat în 49 sec. 56 sutimi - nou record național, în timp ce cursa de 2.000 m obstacole a revenit alergătoarei Lelia Deselnicu, înregistrată în 6 min. 29 sec. 57 sutimi, de asemeni nou record național.

■ *Rodica Petrescu - pe locul II la Gateshead*

Atleta Rodica Petrescu (România) a ocupat locul doi în proba de triplusalt din cadrul reuniunii atletice internaționale de la Gateshead (Anglia), cu o performanță de 14,12 m. Ea a fost precedată de rusoaica Maria Sokolova, cu 14,21 m. În același concurs, jamaicanul Michael Green a cîștigat proba de 100 m (în 10,19 sec.), iar ucraineanul Oleg Tverdokleb s-a impus la 400 m (49,47 sec.) Alte rezultate:

Masculin:

800 m Vebjorn Rodal (Norvegia) - 1 minut, 45,55 sec; 1.500 m John Maycock (Anglia) - 3:40,09 minute; 110 m g Allen Johnson (SUA) - 13,15 sec; 200 m Jeff Williams (SUA) - 20,58 sec; 400 m Darnell Hall (SUA) - 45,14 sec; 5.000 m Shadrack Hoff (Africa de Sud) - 13:14,16 minute; suliță Vladimir Sașimovici (Belarus) - 83,26 m.

Feminin:

100 m Sevatheda Fynes (Bahamas) - 11,31 sec; 200 m Cathy Freeman (Australia) - 23,10 sec; 100 m g Gillian Russell (Jamaica) - 12,93 sec; 400 m garduri Deon Hemmings (Jamaica) - 54,68 sec.

■ *lui Kiptanui nu-i pasă de C.M.*

Kenya va folosi Campionatele Mondiale de atletism din august de la Göteborg ca o piatră de încercare pentru atleții săi mai puțin cunoscuți. Marile vedete au cedat locul sportivilor tineri pentru care întrecerea de la Göteborg ar putea însemna începutul drumului spre glorie. Totuși, la CM vor participa și atleți celebri, precum Moses Kiptanui, Tecla Lorupe (prima atletă africană care a cîștigat maratonul de la New York) sau Ishmael Kirui. Kiptanui a declarat că nu-i va împiedica pe nici unul din coechipierii lui să cîștige o probă la care va praticipa și el. "Eu am cîștigat tot ce se putea la Campionatele Mondiale, dar nu am reușit același lucru la Olimpaidă. Așa că, nu îmi prea pasă de CM. Prioritatea mea este Olimpiada de la Atlanta. Un aur la Atlanta ar încununa lista trofeelor mele" - a declarat Kiptanui. În opinia lui, publicul ar trebui să fie cu ochii pe Kosgei. "El este marele atlet. După ce va învăța să-și folosească crampoanele, va fi capabil de orice". Din echipa Kenyei pentru CM mai fac parte Samson Kitur (la 400 m), Joseph Tengelei (800 m), Mathew Birir (3000 m obstacole) și Paul Tergat (10.000 m)

PANORAMIC

Pentru a ajunge la CE de baschet din 1997

Ne vom bate cu Croația!

La Atena s-a efectuat tragerea la sorți a grupelor eliminatorii pentru Campionatul European de baschet masculin, ediția 1997, care se va desfășura în Spania. România va face parte din grupa D, alături de echipele Croației, Turciei, Bulgeriei, Ucrainei și Olandei. Tabloul celorlalte grupe este următorul:

Grupa A: Grecia, Israel, Bosnia-Herțegovina, Slovacia, Belarus, Gruzia.

Grupa B: Rusia, Germania, Estonia, Letonia, Portugalia, Anglia.

Grupa C: Italia, Slovenia, Finlanda, Cehia, Ungaria, Macedonia.

Grupa E: Lituania, Franța, Suedia, Belgia, Polonia, Elveția.

Sînt calificate direct la turneul final formațiile Spaniei (țară organizatoare) și Iugoslaviei (campioana en-titre). Meciurile grupelor eliminatorii se vor desfășura în perioada 8 octombrie 1995 - 26 februarie 1997.

Prin plecarea lui Stoicikov la Parma

Cruyff a scăpat de "bomba" din vestiar

Bulgarul Hristo Stoicikov îl consideră pe Johann Cruyff principalul vinovat pentru plecarea sa de la FC Barcelona la AC Parma. "Este clar că nu m-a dorit în echipă. Mi-a spus că dacă rămîn la Barça, nu mai sînt titular. Eu am reușit să obțin la Barcelona rezultate pe care Cruyff nu le-a avut ca jucător al acestei formații. Asta îl doare cel mai tare" a declarat Stoicikov. "Acum trei ani am avut o ofertă tentantă de la Paris St.Germain, dar am decis să rămîn la clubul catalan. Acum este cu totul altceva". Iată ce spune și tehnicianul olandez despre plecarea bulgarului: "Voi avea o problemă mai puțin. În sezonul trecut am avut mereu impresia că am o bombă în vestiar". În vîrstă de 29 de ani, Stoicikov a fost transferat pe trei ani la Parma, pentru suma de 15 milioane de dolari. "Parma este un club la fel de mare ca Barcelona. Sînt mulțumit că am semnat pentru italieni, deși preferam să rămîn la Barça. Totuși, nu pot sta la o echipă care nu mă dorește".

Transfer-record în fotbalul englez

Stan Collymore valorează 13,6 milioane $

Atacantul echipei Nottingham Forest, Stan Collymore, este începînd de ieri jucătorul lui FC Liverpool. Pentru transferul său, clubul de pe "Anfield Road" a plătit 13,6 milioane de dolari - sumă record în fotbalul britanic.

Deși are doar 31 de ani

Michael Lynagh se retrage

Mijlocașul la grămadă al echipei de rugby a Australiei, Michael Lynagh, a decis să se retragă din meciurile internaționale. "Este trist pentru mine, dar cred că trebuie să mă gîndesc serios la viitorul meu. Vine vremea să pui capăt, într-o zi. Această zi a venit" - a afirmat celebrul jucător australian, în vîrstă de 31 de ani. Michael Lynagh a înscris 911 puncte în cele 72 de meciuri-test pe care le-a susținut. Veteran al celor trei turnee pentru Cupa Mondială, jucătorul "wallabie" a marcat pentru naționala țării sale 17 eseuri, 140 de transformări, 177 lovituri de pedeapsă și 9 lovituri de picior căzute.

FIA a confirmat:

Cursa de la Monza va avea loc

Federația Internațională de Automobilism (FIA) a confirmat ieri că Marele Premiu de Formula 1 al Italiei se va disputa conforma calendarului, pe 10 septembrie, la Monza. Decizia FIA a fost luată după primirea unei declarații din partea Automobil Clubului Italian, care a promis că toate măsurile de securitate impuse de Federație pentru circuitul italian, vor fi puse în practică în cel mai scurt timp. Construit în 1955, circuitul de la Monza a fost pînă zilele trecute în pericol de excludere din calendarul F1, deoarece autoritățile locale au respins planul de reamenajare a traseului, care prevede tăierea a 185 de copaci dintr-o rezervație naturală.

CM de motocros

Italianul Chiodi se impune la Borgo Maggiore

Prima manșă contînd pentru Campionatul Mondial de motocros, clasa 125 cmc, a revenit francezului Sebastien Tortelli (Kawasaki), urmat de italienii Alessio Chiodi și Claudio Federici - ambii pe motociclete Yamaha. În cea de-a doua manșă, locul 1 a revenit lui Alessio Chiodi, secondat de Sebastien Tortelli și Michele Fanton (Italia - Kawasaki). Marele Premiu de la Borgo Maggiore a revenit italianului Alessio Chiodi care a totalizat 37 de puncte. După 9 etape din 12, în Campionatul Mondial de motocros, lider este Alessandro Puzar (Italia) cu 272 puncte.

Wimbledon '95

"Recordul" lui McEnroe a căzut

Jucătorul american Jeff Tarango a fost amendat de ATP cu suma de 15.500 de dolari pentru comportament nesportiv la meciul cu germanul Alexander Mronz, din turul trei al turneului de la Wimbledon. El va plăti 10.000 de dolari pentru că l-a înjurat pe arbitrul de scaun, 5000 de dolari pentru părăsirea terenului în timpul meciului și 500 de dolari pentru că s-a răstit la public. Arbitrul francez Bruno Rebeuh l-a descalificat pe Tarango la scorul de 7-6, 2-1 pentru Mronz, după ce îi acordase americanului două avertismente. De remarcat că după terminarea partidei, soția jucătorului și-a făcut singură dreptate: "În timp ce mă îndreptam spre biroul oficialilor, doamna Tarango mi-a apărut în față și m-a pălmuit", a declarat Rebeuh. Această amendă este cea mai mare din istoria de 118 ani a turneului de la Wimbledon, vechiul "record" fiind deținut de John McEnroe, care în 1991 a plătit 10.000 de dolari pentru insultarea arbitrului. Oficialul principal al turneului, Alan Mills, a declarat că Tarango este pasibil și de alte sancțiuni, ca urmare a comentariilor făcute după terminarea meciului. Americanul are 10 zile la dispoziție pentru a face apel.

În optimile de finală nu s-au înregistrat surprize. Andre Agassi a trecut fără probleme de germanul Mronz, cu 6-3, 6-3, 6-3, în timp ce rusul Kafelnikov s-a impus în fața americanului Aaron Krickstein cu 6-3, 6-3, 6-2. Revelația competiției este japonezul Matsuoka, acesta reușind să se califice în sferturi în dauna americanului Michael Joyce (scor 6-3, 6-2, 6-4).

La feminin, Steffi Graf a demolat-o de Ines Gorrochategui: 6-0, 6-1. Și spaniolii pot fi mulțumiți: Arantaxa Sanchez a învins-o pe Anke Huber cu 7-5, 6-4, iar Conchita Martinez a dispus de olandeza Petra Kamstra cu 6-3, 6-2. Alte rezultate: Jana Novotna (Cehia, nr.4) - Nicole Bradtke (Australia) 6-0, 5-7, 6-4; Mary Joe Fernandez (SUA, nr.13) - Lindsay Davenport (SUA, nr.7) 7-6, 6-1; Brenda Schultz (Olanda, nr.15) - Yayuk Basuki (Indonezia) 6-3, 6-1;Gabriela Sabatini (Argentina, nr.8) - Lisa Raymond (SUA) 6-0, 3-6, 7-5.

Cupa UEFA - Intertoto

Ploaie de goluri pe stadioanele Europei

La sfîrșitul săptămînii trecute, s-au disputat meciurile celei de-a doua etape a Cupei UEFA - Intertoto. După ce, în numărul de ieri, v-am informat despre victoriile obținute de Farul și Ceahlăul și v-am prezentat situația din grupele lor, astăzi vă facem cunoscute rezultatele înregistrate în celelalte grupe. Remarcăm victoriile la scor obținute de echipele franceze Bordeaux și Strasbourg, acest neverosimil 10-0 reușit de Tromso în compania... pescarilor feroezi, precum și foarte buna comportare a echipei turce Bursaspor, care conduce - neașteptat - în grupa a10-a.

Grupa 1: Karlsruhe (Germania) - Aarhus (Danemarca) 3-0 (2-0); Gornik Zabrze (Polonia) - FC Basel (Elveția) 1-2 (1-2). Clasament: 1.FC Basel 6 p; 2.Karlsruhe 3p (+3); 3.Aarhus 3p (0); 4.Sheffield Wed. 0p (-1); 5.Gornik 0p (-4).

Grupa a 2-a: Rudar Velenje (Slovenia) - Tottenham Hotspur (Anglia) 1-2 (1-1); FC Lucerna (Elveția) - Osters FC (Suedia) 3-2 (2-1). Clasament:1.FC Lucerna 6 p ; 2.Tottenham 3p; 3.FC Köln 1p (0); 4.Osters FC 1p (-1); 5.Rudar 0p.

Grupa 3-a: Germinal Ekeren (Belgia) - FC Aarau (Elveția) 3-3 (2-2); Tromso IL (Norvegia) - Havnar Boltfelag (Ins.Faroe) 10-0 (5-0). Clasament: 1.Tromso 4p; 2.FC Aarau 2p; 3.Ekeren 1p (0); 4.U.Cluj 1 p (0); 5.Havnar 1p(-10).

Grupa a 4-a: Ton Pentre (Țara Galilor) - Heerenveen (Olanda) 0-7 (0-3); Naestved IF (Danemarca) - Bekescsaba (Ungaria) 3-3 (0-2). Clasament: 1.Heerenveen 6 p ; 2.Bekescsaba 2p; 3.Uniao Leiria 1p (0); 4. IF Naestved 1p (-1); 5.Ton Pentre 0p.

Grupa a 5-a: Bordeaux (Franța) - IFK Norrköping (Suedia) 6-2 (3-1); HJK Helsinki (Finlanda) - Bohemians (Irlanda) 3-2 (3-1). Clasament: 1.HJK Helsinki 4p; 2.Bordeaux 3p (+4); 3.Odense 3p (+2); 4.Norrköping 1p; 5.Bohemians 0p.

Grupa a 6-a: Partick Thistle (Scoția) - IBK Keflavik (Islanda) 3-1; FC Zagreb (Croația) - Linzer ASK (Austria) 0-0. Clasament:1.Partick Thistle 4p; 2.FC Metz 3p; 3.Linzer ASK 2p; 4.FC Zagreb 1 p ; 5.IBK Keflavik 0p.

Grupa a 7-a: Nea Salamina (Cipru) - Tervis Parnu (Estonia) 2-0 (1-0); Bayer Leverkusen (Germania) - OFI Creta (Grecia) 1-0 (1-0). Clasament:1.FK Buducnost 3p (+2); 2.Salamina 3p (+1); 3.Leverkusen 3p (+1); 4.OFI Creta 3p (0); 5.Tervis Parnu 0p.

Grupa a 10-a: Bursaspor (Turcia) - Beitar Jerusalem (Israel) 2-0 (2-0); Kosice (Slovacia) - Wimbledon (Anglia) 1-1 (0-0). Clasament: 1.Bursaspor 6p; 2.Charleroi 3p; 3.FC Kosice 1p; 4.Wimbledon 1p (-4); 5.Beitar 0p.

Grupa a 11-a: Strasbourg (Franța) - Genclerbirligi (Turcia) 4-1 (1-0); Hapoel Petah Tikva (Israel) - Floriana (Malta) 1-1 (0-1). Clasament: 1.Innsbruck 3p (+4); 2.Strasburg 3p (+3); 3.Genclerbirligi 3p (+1); 4.Floriana 1p (-4); 6.Hapoel 1p (-4).

Grupa a 12-a: Panerys Vilnius (Lituania) - Vorwarts Steyr (Austria) 1 - 1 (0-0); Iraklis (Grecia) - Spartak Plovidv (Bulgaria) 0-0. Clasament: 1.SK Vorwarts 5p; 2.Eintracht 3p; 3.Paners Vilnius 2p; 4.Iraklis 1p (-3); 5. Plovdiv 1p (-1).

Ciclism - Turul Franței

Laurent Jalabert preia tricoul lui Jacky Durand

Laurent Jalabert

Etapa de ieri a Turului Franței a fost una cum numai această cursă poate oferi! Între Perros și Chateau de Vitré s-a dat o aprigă luptă pentru tricoul învingătorului etapei și cel galben, al liderului Turului. Pentru că acest ultim tricou este galben, pentru că echipa ONCE este echipată în galben și pentru că este vorba de Turul Franței, cred că echiparea lui Laurent Jalabert cu această culoare este foarte potrivită.

Doi cicliști din Țările de Jos, Franck Massen (Novell) și Eric Vanderaerden (Brescia Latina) au încercat să urce în clasamentul general, dar cei de la ONCE, Lotto și Banesto nu au fost de acord. Avansul de 47 de secunde s-a redus treptat, fugarii fiind ajunși cu 18 km înainte de finiș. Principalii favoriți care au suferit accidente în această etapă au fost: Uriarte (Banesto), Colage (Selle-Italia), Miranda (Banesto) și mai ales Patricq Hervé (Festina). Întreaga echipă germană Telekom a acuzat probleme stomacale, datorate apei băute pe traseu! Normal ar fi fost să se doteze cu San Benedetto. Au mai încercat să scape de pluton Frattini, Simon, Baldinger, Tafi, Fondriest, Skibby, dar cel mai mult am suferit alături de Andrei Cimil, moldoveanul care a ratat o victorie de prestigiu pentru palmaresul său și pentru echipa al cărei căpitan este, Lotto.

În final, cronometrul oficial al cursei, Compacq, ne-a indicat timpul de 5h26'35" pentru învingătorul etapei, descalificatul din Turul Italiei, Mario Cippollini (Mercatone Uno). El a fost urmat, cu același timp, de Giovanni Lombardi (Polti-Team) și Jamalidin Abdujaparov (Novell). În clasamentul general, Laurent Jalabert are un avans de cinci secunde față de compatriotul său Brochard. Pe echipe conduce ONCE, iar etapa de mîine se desfășoară între Mayenne și Alençon, 67 km.

Am mai remarcat cuvintele de laudă adresate de Stephen Roche (comentator Eurosport), fostului adversar Gianni Bugno, spre finalul cursei: "Mă bucur să-l văd pe Gianni în poziția a doua, în acest moment. Aceasta înseamnă că a scăpat de toate problemele și este în formă foarte bună!". **(George ANGHEL)**

S.C. "IAȘI XXI" S.C.A. Iași
închiriează prin licitație
spații depozitare en gros la stadionul
"Emil Alexandrescu" și str. Codrescu nr. 6.
Licitația are loc luni, 10 iulie, ora 11,00, la sediul societății din str. Smîrdan nr. 5, camera 204.
Tariful de pornire este de 4200 lei m.p.

COMPANIA DE TURISM
NET
TURCIA - 11.07 POLONIA - 8.07
Oferte speciale pentru elevi și studenți!
ANGLIA - 27 august - începutul unui sejur de neuitat.
TURCIA - Izmir - 7-17 august - 400.000lei.
TRANSPORT NET '95
INTERN ȘI INTERNAȚIONAL, AERIAN ȘI RUTIER
Este de ajuns să ne comunicați destinația și veți putea alege cea mai convenabilă ofertă!
Asigurăm asistență obținere vize!
Ofertă specială (plata și în rate)
PLAJĂ ȘI TURISM PE LITORALUL ROMÂNESC!
Mamaia - Hotel OLT, Cap Aurora - Hotel ONIX,
Venus - Hotel LIDIA, BRATEȘ, BUCURA
Informații și înscrieri:
IAȘI - Casa Modei - mezanin
Telefon 032-117596
TÎRGU FRUMOS - Telefon 032-712408
Studenți: T17/435, T5/416, E2/85
net
KLM AGENT

AGENDA OMULUI DE AFACERI

CROS IMPEX SRL

oferă în condiții avantajoase:

- **băuturi alcoolice**: vodcă și rom "Selena", sortimente variate de vinuri, lichioruri producție internă și import Grecia ("Balland", "Tequila", "Brandy Philippos") gin "Lardson", Ouzo, rom "Captain Black", Schnapps (diferite arome de fructe "Colada"), bere "Moldova" și "Zimbru"
- **băuturi răcoritoare**: Coca-Cola, Fanta, Sprite

Str. 1 Decembrie 1918 nr. 4, telefon 032/211473

CHALLENGER

toner AGFA X29

20.000 lei

Tel.: 211617, 117981 Fax: 211617

CASA LEBĂDA

produce

hipoclorit de sodiu, uz casnic și industrial, chit pentru geamuri

comercializează

perhidrol, prenadez, detergenți

Șos. Bucium 23 (Fabrica de Gheață), tel. 232348

PETRA SRL

- tranformatoare toroidale de rețea în gama 15VA - 1000VA
- rebobinări motoare și transformatoare electrice
- acționări electrice și automatizări
- prelucrări mecanice
- lămpi și becuri cu halogen 20,50W
- proiectoare și becuri cu halogen 100(150)W, 300 (500)W
- reclame luminoase

str. Împăcării nr. 27, tel. 125808, fax 221281

GHEZACO SRL

vinde din stoc și la comandă:

- rulmenți, cuzineți, curele pentru autovehicole și întreaga gamă de mașini agricole
- piese auto DACIA import

Str. Eternitatea nr. 35, telefon 174381

MIRFAN MOBILUX SRL

sufragerii, dormitoare, biblioteci, holuri, bucătării, camere tineret, cuiere, canapele, fotolii, recamiere, mese extensibile

Piața Voievozilor, bl. C4, parter, vizavi de alimentara Minerva.
Telefon 152647

CANEL SRL

- sisteme de radiocomunicații MOTOROLA și KENWOOD
- microproducție și SERVICE echipamente electronice
- sisteme de alarmă auto

Str. C.I.Brătianu nr. 22
Tel./fax 032/114821

EMI SRL

vinde

frigidere, congelatoare, combine frigorifice, aragaze, televizoare color, aspiratoare, mașini de spălat, mașini de cusut, aparataj electric, confecții, tricotaje, încălțăminte

B-dul Independenței 19, bl. 1-5, parter, tel./fax 117530

MAREX

vîscoze, mătase cu fir natural, stofe 100% lînă, perdele, mochete și covoare import Belgia și Chișinău, porțelanuri, articole menaj, inoxuri, bambus, argintărie, cristaluri

B-dul Independenței nr. 19, bl. B1-5,
etaj (deasupra mag. EMI), tel/fax 115824

TUDOR MAGNUM PLUS SRL

comercializează

toate modelele și mărimile de nasturi și fermoare, mătăsuri, elastic, stofe, ață de cusut, căptușeli, tricoturi, pînză chimică, fîșuri

Pasaj G. Musicescu nr. 6
lîngă sediul IIRUC, spre Rîpa Galbenă
tel. 213676

BACO s.r.l.

VINDE EN GROS

papetărie și birotică

- HERLITZ
- XEROX
- PELIKAN
- KORES

Iași, str. Zorilor nr. 16 (cartier Moara de Vînt)
Telefon 117941

NEDO SRL

execută la comandă:

- jaluzele orizontale din aluminiu tip oglindă
- jaluzele verticale din material textil hidrofobizat

Str. Iarmaroc nr. 26, tel. 130894, fax 147986

Log-Soft s.r.l.

Calculatoare SALIENT
Imprimante EPSON, STAR, SEIKOSHA
Fax-uri și copiatoare TOSHIBA
Consumabile

Iași, str. Anastasie Panu 2A
telefon 032-211130, fax 032-137766

SIRAJ S.R.L

oferă în condiții avantajoase

elegante standuri comerciale pentru un comerț modern

Vă așteptăm !

Bd. Poitiers nr. 14 - Tel. 032-122.645, 032- 114.056

Magazin BELLA STAR

oferă

încălțăminte de lux (pentru femei și bărbați)

en detail și en gros
la prețuri avantajoase

Bd. Ștefan cel Mare (vizavi de ASIROM), et. 1, tel. 11.40.56

ECHINOX SRL

Depozit en gros pentru băuturi:

vodcă și rom (marca "Valentino"), vinuri (1l), vin spumos, lichioruri, secărică, rachiu, suc Rio, bere, la prețuri avantajoase.

Asigurăm transport în Iași.

Str. Sf. Andrei nr. 79-bis, tel. 032-210443.

IRSIDO SRL

comercializează en gros

- hîrtie xerox
- hîrtie fax, hîrtie scris, hîrtie calc
- articole de scris, articole de birou (bibliorafturi, indigo, mape protecție)
- plicuri import, toate tipurile și mărimile (tradiționale, autoadezive, siliconice)
- produse cosmetice, import Anglia

Iași, str. N. Bălcescu nr. 18B, tel. 114385

COMITEL SRL

oferă și instalează

echipamente PANASONIC
centrale telefonice, telefaxuri, audio-video
instalații pentru aer condiționat

Iași - B-dul Copou nr. 3, parter - cam. 2
Tel. 032-250615; 147275

LACHI & Co

vinde en gros

- vin la litru (840-1150 lei), vin spumos (838-1055 lei), vin la 3/4 l
- 12 sortimente lichior, secărică, cognac, vodcă, rom TRACIA, vodcă BUCOVINA, rom DODU, rachiu, alcool rafinat
- bere
- băuturi răcoritoare

Șos. Bîrnova nr. 4 (lîngă Restaurantul "Trei Sarmale"). Tel. 032/131917

TOP SUN SRL

vinde en gros

- vopsea păr Loncolor
- soluție permanent la rece
- cremă depilatoare
- chel stop
- fixative Tancho Ltd. Japonia
- șampoane, farduri
- deodorante Farmec și din import
- produse China
- produse **STAR FOODS,** adaos comercial 0.

TRANSPORT GRATUIT!

Ștr. Păcurari nr. 156 B. Tel. 032/114575

LIVIUS

- Calculatoare (garanție 3 ani)
- Imprimante
- Componente, accesorii, consumabile
- Programe de contabilitate CIEL

str. Fătu 1A, tel/fax:032/11.22.21

SERVICIU MEDICAL PERMANENT A.T.I. puls

- consultații medicale
- tratamente
- transport de medicamente
- investigații de laborator
- investigații paraclinice
- programări la cabinete medicale de specialitate
- consultații de geriatrie și gerontologie

LA DVS. ACASĂ, NON-STOP!
tel. 233223, 233242, fax 231369.

KEN-KEN SRL

comercializează

calculatoare și antene satelit.

Str. Sf. Lazăr nr. 49; tel/fax 23.13.03.

CLEDOR

magazin specializat piese auto import

vă oferă din stoc:

- bujii, curele, plăcuțe frînă, rulmenți, filtre, uleiuri, garnituri chiulasă, amortizoare, elemente aprindere etc.
- la comandă vă oferim piese cu funcțiuni speciale

Str. Armeană nr. 5, tel./fax 032/112239

VÎNZĂRI

Vînd piese diverse de tăblărie și mecanice Dacia 1100. Tel. 145108

Bilete la concertul COCA-COLA ROCK ALIVE găsiți la magazinul DECORA și DUET, lîngă Cofetăria Opera și, respectiv, pe B-dul Ștefan cel Mare și Sfînt nr. 2. Alergați să cumpărați! Tel. 147165.

Vînd scaun multifuncțional pentru copii. Tel. 164097.

SC VIBLANC SA

vă oferă:

- Frigidere Arctic 240 l - 520.000 lei
- Frigidere Artic 180 l - 450.000 lei
- Frigidere Artic 140 l - 380.000 lei
- Congelatoare Arctic 210 l - 680.000 lei
- Congelatoare Arctic 160 l - 605.000 lei
- Congelartoare Artic 120 l - 445.000 lei
- Ladă frigorifică 113 l - 445.000 lei
- Vitrină frigorifică - 775.000 lei
- Frigider cu 2 uși (combină) - 230 l - 660.000 lei
- Mașini spălat cu storcător AL 7 - 320.000 lei
- Mașini spălat fără storcător:
  - AL 15 - 190.000 lei
- Storcător rufe - 115.000 lei
- Masini cusut Monica - 215.000 lei
- Masini de cusut electrice Diamant - (în rate)
- Aragaze de Satu Mare
  - cu 3 ochiuri - 245.000 lei
  - cu 4 ochiuri - 255.000 lei
  - cu 5 ochiuri 365.000 lei
- tablă inox 0,8 mm, 1x2 m.

PRODUSELE AU GARANȚIE UN AN.

Pentru informații sunați la telefon **148019** sau **142289.**

S.C. **"Gumoflex"** S.A. cu sediul în București, str. Ana Ipătescu nr. 44, Platforma Jilava, tel. **6.85.41.79,** fax **6.86.60.70,** produce și comercializează o gamă diversificată de încălțăminte din cauciuc pentru protecție și lucru în diverse medii, încălțăminte din înlocuitori pentru agrement, sezonul cald și rece, adezivi pentru industria de încălțăminte și uz general, tălpi matrițate pentru încălțăminte de uz general, sport și militară, plăci dure și microcelulare destinate industriei de încălțăminte, plăci tehnice din cauciuc cu și fără inserție pentru diverse destinații, roți și valțuri cauciucate pentru industria poligrafică, construcții de mașini, industria chimică, granule injectabile din P.V.C. și cauciuc termoplastic, matrițe pentru tălpi, etc.

Vînd "ELEKTRIC KITCHEN MIXERS" mixer de bucătărie, complex și multifuncțional pentru frișcă, maioneză, icre, aluaturi, piure, tocător legume și fructe, mașină rîșnit cafea, 3 viteze, la numai 40.000 lei. Tel. 252975.

Vînd robot de bucătărie "ELECTRIK KITCHEN MACHINE" complex și multifuncțional, care cuprinde: storcător și tocător de fructe și legume, cuvă de 1 l pentru frișcă și maioneză, mașină de tocat carne și rîșnit cafea, 3 viteze, 600 W putere, la numai 130.000 lei. Tel. 252975.

Vînd aspirator rusesc 1000 W putere - 200.000 lei, ventilator 3 viteze și veioză - 85.000 lei, storcător de legume și fructe 60.000 lei. Tel. 252975.

Vînd foarte convenabil rochie mireasă măr. 44-46. Tel. 230974, după ora 18^{00}.

■ **Vînd damigene, 50 litri - 30.000 lei/buc; clupă filete, 1-3 țoli - 25.000 lei; acordeon "Weltmeister", 32 bași - 50.000 lei; aspirator Buran (URSS) - 80.000 lei; mașină de spălat cu storcător - 150.000 lei; uși brad - 60.000 lei/buc; cărți tehnice și beletristică la cele mai avantajoase prețuri; lambriu plastic, 10 mp, fîșii de 10 cm - 30.000 lei; teasc excelent, capacitate 100 kg struguri - 60.000 lei; bibliotecă furnir stejar, excelentă, executată pentru export, dimensiuni 0,50x2,20x4,00, din 5 corpuri suprapuse și masă extensibilă 8 persoane - 1.000.000 lei. Telefon 142744. (939262)**

■ Vînd mașină de tricotat "Veritas" cu o singură fontură. Stare perfectă, preț fix - 250.000 lei. Relații la telefon 251309. (939453)

■ **Vînd mașină de înghețată rusească, două cuve, 2.500.000 lei, urgent, negociabil. Telefon 034/137469 sau 034/142342.**

■ **Vînd două cavouri, cimitirul Eternitate, preț convenabil și negociabil. Telefon 170173; 171741. (2924)**

■ Vînd mașină de pufuleți, cu piese de schimb; produce pufuleți mari. Preț - 3 milioane, negociabil. Telefon 221956. (939395)

■ Vînd ceas "Rolex"-Sport, preț negociabil. Telefon 250899. (2942)

■ Vînd mobilă dormitor - șifonier 3 uși, pat studio, fotoliu pat, toaletă plus oglindă - stare foarte bună, 350.000 lei. Telefon 167909. (950559)

■ Vînd mobilă sufragerie, culoare deschisă, compusă din: două servante, bibliotecă, vitrină, recamier, masă plus 6 scaune, măsuță tv; stare foarte bună, 800.000 lei. Telefon 167909. (950559)

■ Vînd urgent o butelie plină, de aragaz, capacitate dublă. Telefon 176544. (2946)

■ Vînd miere de albine (salcîm). Preț negociabil. Telefon 153404. (950654)

■ Vînd vin nobil și o piele de vițel, pentru hamuri. Telefon 173384. (950662)

■ Vînd casete, versuri (toate albumele), tricou "The Doors". Telefon 162008, între orele 16,00-21,00. (950616+17)

■ Vînd S.C. cu bilanț contabil la zi; convenabil. Telefon 232761 sau 252311. (950626)

■ **Vînd telefon cu antenă "Albrecht", cu tastatură dublă, sigilat în cutie și casete audio înregistrate cu grupul de umor "Vacanța Mare" - 6 volume. Telefon 221918, între orele 9,00-22,00. (889)**

■ Vînd căruț invalizi, pentru handicapați, producție olandeză, preț negociabil. Relații - Roman, telefon 033/728603; 033/733032. (524)

AUTO MOTO

S.C. "COROLA" SRL, str. Elena Doamna nr. 50, vinde autodubă FORD 1,5 t, înmatriculată și remorcă auto 5 t, înmatriculată. Relații la tel. 211139, 211145 sau la sediul firmei.

Vînd SKODA 100 S Tel. 137873 între orele 19^{00}-21^{00}.

■ **Vînd autoizotermă specială, 7,5 t. Relații la telefon 113329. (950612)**

■ Vînd remorcă tip Ucraina pentru Dacia și balanță Sibiu 100 kg. Preț negociabil. Telefon 210251, după ora 19.00. (950624)

■ **Vînd Opel Kadett 1,3, an fabricație 1986, înmatriculat, benzină, cutie viteze automată. Telefon 155682.**

■ **Vînd Dacia 1310 TLX, decembrie 1992, culoare alb 13, 5 viteze, 5,6 mil. lei. Telefon 151322.**

■ **Vînd Oltcit, an fabricație 1992, motor nou, 200 km, verificare tehnică 2 ani, preț 3,5 mil. lei. Telefon 251343.**

■ **Vînd Oltcit, stare excepțională, motor și cutie originale, cu piese franțuzești, preț avantajos și negociabil. Telefon 740598.**

■ **Vînd Dacia 1310 TLX, an fabricație 1987, cutie 5 trepte, bleu Mamaia, motor 38 mii km, impecabilă, preț 4,7 mil. lei, negociabil. Telefon 178232.**

■ **Vînd Dacia 1310 TLE, 1990, Polonia, cu nr. nou, 4,7 mil. lei, negociabil, Dacia 1310, 1982, Ungaria, 18 mil. lei, negociabil. Vizibil, zilnic, în parcare BTT-Orizont. Telefon 126283, între orele 9,00-12,00.**

■ **Vînd Dacia 1410 TLX, 5 trepte, octombrie 1994, fabricată la comandă. Telefon 170943.**

■ **Vînd Lada Niva, Renault Fuego, Peugeot diesel (ax came rupt) sau acte. Telefon 173769.**

■ Vînd Fiat Uno-D, 5 portiere, 1986, înmatriculabil, 100 mii km, 2300 dolari, negociabil, sau înmatriculat - 3500 dolari, negociabil. Telefon 122736.

■ **Vînd Dacia 1410 TLX, 5 trepte, octombrie 1994, fabricată la comandă. Telefon 170943.**

■ **Vînd Dacia 1310, 1989, Ungaria, 4,4 mil. lei. Telefon 151450, după ora 14,00.**

■ **Vînd Dacia 1310, Ungaria, an fabricație 1984, înmatriculată sau neînmatriculată, preț negociabil, stare foarte bună. Relații la telefon 133976.**

■ **Vînd orice piesă și element de caroserie pentru Mercedes Cobra 300. Telefon 140890.**

■ **Vînd motor Mercedes 300, parbrize Mercedes. Telefon 140890.**

■ **Vînd autoizotermă 5 t; sau schimb cu autoturism plus diferență. Telefon 146303.**

■ Vînd Opel Kadett diesel, berlină, 4 portiere, 1987, stare foarte bună, neînmatriculat, cu vamă plătită, 4500 dolari sau echivalentul în mărci. Telefon 764317, 761444.

■ Vînd Opel Ascona 1,6 C, înmatriculat, fabricație 1986, cu multiple piese schimb, aspect și funcționare ireproșabile, preț 3800 USD. Telefon 230657.

■ Vînd Opel Kadett, an fabricație 1981, 2 portiere, vopsea originală, înmatriculat 12-IS, stare de funcționare și aspect ireproșabile. Telefon 146981.

■ **Vînd autoturism marca Subaru 1600, culoare gri metalizat, cu 4 portiere, în stare perfectă de funcționare, preț negociabil. Relații, zilnic, la telefon 116820, între orele 10,00-18,00 sau la telefon 250364, după ora 18,30.**

■ Vînd urgent și avantajos, două autoturisme Audi 80 GLS, bune, unul înmatriculat, cu carte identitate, 1600 cmc, 2500 dolari, negociabil. Telefon 160305.

ELECTRONICE

SC MONCRIS company SRL
B-dul Independenței nr. 33, lîngă Restaurantul "Bucegi"
VINDE TELEVIZOARE COLOR
mărcile **PHILIPS, GRUNDING, SABA, TELEFUNKEN,** import Olanda, la prețurile **236.000 - 250.000 lei.**
Garanție 3 luni.
Vă așteptăm!

■ Vînd mixere, preț - 35.000 lei, rîșnițe cafea - 25.000 lei, mătase piersică (mov, brun) - 9000 lei/m și bluze damă model deosebit, preț negociabil. Telefon 121780, între orele 8,00-12,00. (939334)

■ Vînd tonetă tip "Spiroca", închisă, frigider "Arctic" și televizor alb-negru "Diamant", ambele în stare de funcționare. Relații la telefon 151825. (950568)

■ Vînd programator electronic cu ceas și aparat de prăjit pîine. Telefon 171038. (950650)

CASE - TERENURI

Vînd 4.000 m² teren în Grădina Botanică (terenul hașurat).

- tot terenul - 25 $/m².
- parțial - peste 25 $/m².

Posibilități:

- gaz metan
- instalație electrică
- telefon

Relații la tel.: **251022, 212327.**

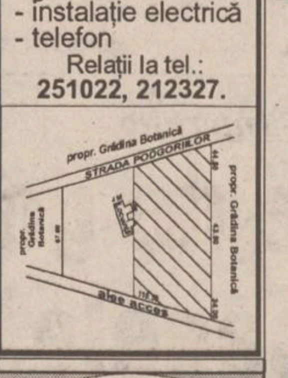

Vînd spațiu comercial în Tg. Frumos, 18 mp, poziție excelentă. Tel. 164097.

Ofer apartament 2 camere în Copou, (Karl Marx), mobilat, cu telefon, spațiu de depozitare și garaj. Plata în valută, anticipat pe termen lung, dar foarte avantajos. Tel. 142744

■ Vînd chioșc metalic, suprafață 6 mp, tablă groasă, bun pentru privatizare sau garaj. Stare foarte bună. Telefon 165556. (939355)

■ Vînd apartament 3 camere, et. 3, telefon, telecablu, holuri cu lambriuri, calciu, Păcurari. Telefon 165556, între orele 8,00-14,00, 16,00-22,00. (939354)

■ **Vînd apartament 2 camere, Păcurari, telefon, tv cablu, zonă liniștită, 12 milioane. Telefon 156301. (939454)**

■ **Vînd vilă cu 4 camere, trei holuri, baie, bucătărie, încălzire centrală și sobe de teracotă, demisol, garaj, împrejmuită cu 1700 mp teren plantat cu vie și pomi. Relații la telefon 142145, între orele 17,00-20,00, iar sîmbătă și duminică, între orele 8,00-16,00. (2882)**

■ **Vînd apartament 3 camere, confort I, decomandat. Relații la telefon 154659, după ora 17,00. (950509)**

■ **Vînd teren la intrarea în Iași (Păcurari) la șosea, 1400 mp. Telefon 213122; 213120, între orele 10,00-19,00 sau 171805, între orele 19,00-21,00. (950526)**

■ **Vînd 4.200 mp teren parcelat, construibil, cu 600 mp vie pe rod, la șosea, în centrul satului Ciurea. Posed titlu de proprietate. Telefon 143593, după ora 18,00. (950528)**

■ Vînd teren, 2000 mp, Șoseaua Ștefan cel Mare 131. Telefon 178261. (950569)

■ **Vînd apartament, proprietate personală, 2 camere decomandate, cartier Nicolina II, fam. Timofte Ioan, str. Libertății nr. 16, bl. 648, sc. B, et. 4, ap. 18; relații la domiciliu, între orele 10,00-22,00. (950554)**

■ Vînd apartament cu o cameră, îmbunătățit, telefon, sobă teracotă, faianță, la Autogară. Telefon 147765, între orele 17,00-21,00. (2949)

■ Vînd teren 1000 mp - Galata, loc pentru week-end. Telefon 153662 (950601)

■ Vînd teren, 1000 mp, cu titlu de proprietate, situat între fabricile "Confecții" și "Mătase", preț negociabil, 18.000 lei/mp. Telefon 161621. (939502)

■ **S.C. TRUST CONSTRUCȚII S.A. Iași vinde, prin intermediul BANKCOOP S.A. Iași, în ziua de 5 iulie 1995, orele 10,00, următoarele bunuri: sediu administrativ plus sala de mese; baza de agrement Ciric; laborator central plus utilități; două magazii din care una cu linie ferată la rampă; atelier prefabricate mozaic; extindere atelier prefabricate mozaic. Relații la sediul BANKCOOP S.A. Iași, str. Sf. Lazăr nr. 4, telefon 211240. (2939)**

■ Vînd casă bătrînească 3 camere, 340 mp, și mașină de scris "Optima". Telefon 177544, între orele 6,00-8,00 și 19,00-22,00. (950668)

■ Vînd loc casă, cu gard, instalație de apă, 400 mp. Telefon 136540, după ora 17,00. (950609)

■ **Vînd apartament 2 camere decomandate, confort I, lîngă Moara 1 Mai - Păcurari, două balcoane închise, parchet, totul în faianță, telefon, telecablu. Relații la telefon 166472; 230769. (950610)**

■ Vînd apartament zonă centrală, 3 camere, plus un hol cît o cameră, balcon mare, parchet, faianță, zonă liniștită, la etajul 3. Telefon 212450, între orele 16.30-20.00. (950613)

■ Vînd (sau schimb cu apartament 3-4 camere) casă în construcție, cu 1500 mp grădină și loc de casă (2000 mp) Aroneanu. Telefon 213336. (950620)

CUMPĂRĂRI

■ **Cumpăr urgent revista "National geographic", ultimele apariții. Telefon 145610, între orele 9,00-16,00 (cu Dana).**

■ Cumpăr franci francezi. Telefon 140940. (950591)

■ Cumpăr dolari - 2100 lei/buc, mărci, franci Franța, lire Italia, sterline, guldeni, șilingi. Telefon 161489. (939287)

■ Cumpăr certificate de proprietate, preț avantajos, zilnic la toneta cu lozuri din fața Poștei din Podu Roș între orele 7,00-20,00. (950618)

ÎNCHIRIERI

Caut garsonieră (semi)mobilată. Ofer 50000 lei lunar. Relații la tel. 146363 între orele 9,00-17,00.

■ Solicit, pentru închiriere, spațiu 30-60 mp, cu apă curentă, pentru activități de producție. Telefon 119346, între orele 18,00-22,00. (950565)

■ **Închiriez apartament cu o cameră (Gară), semimobilată, cu telefon, unei firme - sedii birouri sau en-gros pe o durată nelimitată. Plata anticipat pe 6 luni, un an, 100 $ negociabil. Telefon 149730, între orele 17,00-22,00. (950575)**

■ Ofer apartament 2 camere, nemobilat. Plata anticipat 3 luni. Telefon 132331, după ora 16,00. (950578)

■ Închiriez cameră decomandată unei studente (eleve); condiții deosebite. Telefon 153485. (950619)

SCHIMBURI

Schimb apartament 4 camere decomandate, confort I, et. 1, două grupuri sanitare, gresie, faianță, parchet, gaze, telefon, balcon închis, zona Dacia, pentru două apartamente cu două camere decomandate, confort I, numai etajele I-II sau casă (variante). Relații în str. Tabacului nr. 17, bl. D14, et. I, ap. 6.

■ **Piatra Neamț, urgent schimb (vînd) apartament 3 camere, ultracentral, două balcoane închise, cu similar Iași, eventual variante. Telefon 032/112305, între orele 8,00-16,00. (936653)**

■ Ploiești, schimb garsonieră proprietate, cu similar sau de stat, Iași, Socola 5, sc. A, et. 1, ap. 8.

■ Brașov, schimb apartament 4 camere, cu dependințe, proprietate, cu similar Iași, central. Telefon 252401 sau 167089.

■ Schimb apartament cu o cameră, Piața Doi Băieți, cu apartament 2 camere, fără diferență. Telefon 173423.

■ **Schimb apartament 2 camere, confort I, decomandat, et. 1, foarte bine întreținut (a doua stație de la Podu Roș, Nicolina II), cu apartament 3 camere, decomandat. Ofer maxim 2 mil. lei. Telefon 124929.**

■ Bacău, schimb (vînd) apartament 2-3 camere, ultracentral, cu similar Iași. Telefon 034/154568 sau 034/177563.

■ **Schimb apartament 3 camere, confort I, et. 10, proprietate de stat, două băi, trei boxe, balcon închis, îmbunătățit, cu apartament 2 camere, confort I, plus diferență un milion lei, negociabil; sau apartament 3 camere, confort redus plus diferență 500 mii lei. Telefon 158776.**

■ **Schimb apartament 4 camere, confort I, cu apartament 2 camere, confort I plus diferență, sau variante. Telefon 129230.**

■ **Schimb apartament 4 camere, parter, zona Minerva, cu telefon, cu similar, etaj, zona Zimbru. Telefon 252793.**

■ Schimb apartament 3 camere, cu apartament 2 camere și garsonieră. Telefon 179139.

■ **Schimb apartament 2 camere, decomandat, confort I, parter, fără balcon, Dacia, cu apartament 2-3 camere, decomandat, confort I, et. 1-3, zonele Tătărași, Nicolina (gară). Telefon 175361.**

■ Schimb 320 mp teren și casă nefolosibilă, amplasate aproape central, cu garsonieră, ultracentral. Telefon 116816.

■ Schimb apartament 4 camere, în Suceava, cu apartament 2 camere plus diferență sau garsonieră. Exclus Burdujeni. Telefon 030/217831, după ora 16,00.

DECESE

S-a stins din viață, la numai 55 de ani, după o cumplită boală, dragul nostru **ALEXANDRU DAVID (SANDU).** Îl plîng mama, soția, fiica, ginerele, nepoata și rudele apropiate. Înmormîntarea va avea loc marți 4 iulie 1995, ora 13.oo, la cimitirul Eternitatea. Odihnește-te în pace.

Cu adîncă durere, anunțăm încetarea din viață, după o lungă și grea suferință, a celui care a fost **CHELARESCU ȘTEFAN.** Înmormîntarea - marți 04.07.1995, orele 10.oo la cimitirul "Buna Vestire - CUG". Dumnezeu să-l odihnească în pace.

■ **Profund îndurerați, copiii, nepoții și rudele apropiate anunță încetarea din viață, după o lungă și grea suferință, a celui ce a fost RĂDEANU AL. GHEORGHE, 72 ani, pensionar. Înmormîntarea va avea loc marți, 4.07.1995, ora 11,00, la cimitirul Eternitate, în capela căruia este depus. Dumnezeu să-l ierte! (950663)**

■ **Cu adînci regrete familia Oprică Ion anunță decesul fulgerător al celui care a fost PETRILA COCUZ MIHAI, 37 ani. Înmormîntarea va avea loc pe data de 4 iulie 1995, la cimitirul din Tomești. (950665)**

■ **Cu mult regret, familia Zaharia Pavel și Lina anunță decesul celui care a fost un bun tată, socru și bunic GÂLCĂ NICOLAE, Ciurea-Iași. Înmormîntarea va avea loc marți, 4 iulie 1995, ora 10,00. (950607)**

CONDOLEANȚE

Familiile Dîngeanu și Fecioru anunță cu mare durere decesul scumpului lor cumnat dr. ing. **TRÂMBACI VALERIAN** din Suceava și sînt alături de sora și cumnata lor. Sincere condoleanțe întregii familii. Îl vom păstra veșnic în inimile noastre.

Colectivul formației Reparații Poduri nr. 1 din cadrul URPS, SC FORTUS SA este alături de maistrul lor, Duduță Constantin, pentru pierderea suferită prin decesul mamei și îi transmit sincere condoleanțe.

■ **Familia Zice, Pîslaru, Ciobanu și Lipșa transmit sincere condoleanțe familiei Gheorghiță Rădeanu în aceste momente grele. Sincere condoleanțe. (950669)**

■ **Colectivul Automatizări din cadrul S.C. NICOLINA S.A. își exprimă întreaga compasiune pentru familia greu încercată. Sîntem alături de colegul nostru, domnul Mihai Răceanu. (950667)**

Cooperatorii de la C.M. "MIORIȚA" Iași regretă profund trecerea în neființă a fostului coleg **LUPESCU IOAN,** din Tg. Frumos, care a pus piatră de temelie la organizarea secției de Artă Populară în Tg. Frumos. Îl vom regreta mereu pentru cinstea, demnitatea și efortul depus. Sincere condoleanțe familiei îndurerate. Dumnezeu să-l odihnească în pace.

Familia Falotă Vasile regretă profund moartea prematură a fratelui **FALOTĂ CONSTANTIN,** 55 ani, și transmite sincere condoleanțe cumnatei Dora și nepoților.

Vecinii și prietenii anunță moartea celui care a fost **CHELĂRESCU ȘTEFAN,** pensionar NICOLINA. Condoleanțe familiei. Dumnezeu să-l odihnească în pace.

■ **Personalul Consiliului Local Tomești regretă moartea fulgerătoare a celui care a fost PETRILĂ COCUZ MIHAI, 37 ani. Sincere condoleanțe familiei. Dumnezeu să odihnească sufletul lui blajin. (950666)**

■ **Colectivul Oficiului de calcul al S.C. LACTIS S.A. Iași transmite întreaga compasiune doamnei Liliana Comisu și este alături de ea la marea pierdere suferită. Sincere condoleanțe familiei îndoliate. (950671)**

■ **Colectivul secretariatului Rectorat al UMF "Gr. T. Popa" Iași este alături de colegele Olimpia Bartic și Dana Bugeac și le transmite sincere condoleanțe pentru pierderea bunului lor tată și bunic, GHEORGHE HERGHELEGIU. (950606)**

■ **Colectivul Liceului "V. Alecsandri" transmite întreaga compasiune doamnei Elena Zaharia, contabil-șef și este alături la marea pierdere suferită prin decesul tatălui. Transmitem sincere condoleanțe familiei îndoliate. (950608)**

COMEMORĂRI

Neștearsă amintire celui care a fost inginer **EMILIAN LUCHIAN,** veteran de război, Cavaler al Ordinului Mihai Viteazu, la împlinirea a 40 de zile de la trecerea în eternitate. Duioasă și veșnică amintire. Lucia - soție, mama și nepoțelul Mircea.

OFERTE SERVICII

Traduceri acte notariat (inclusiv legalizare), traduceri tehnice, științifice etc. Toate limbile de circulație. Servicii de calitate la preț avantajos. Acum, la 143023

Fotografi profesioniști oferim celor interesați servicii de fotoreportaj (diverse ocazii, portetristică), fotografie de reclamă (produse și firme), fotografie de modă, fotografie de noapte, reproduceri de tablouri, realizare de vederi și imagistică de carte, calitate deosebită, cu aparatură profesională japoneză Nikon și Minolta, de ultimul tip. Prețurile noastre sînt mai mici decît ale concurenței. Pentru programare, sunați din timp la tel. **162008; 271099.**

AFINVEST
Telefon 129877, 139710
NOI VĂ SPUNEM PRIMII BUNĂ DIMINEAȚA!
Puteți avea **MONITORUL** - ziarul Dvs. preferat, la prima oră. Acest serviciu modern este asigurat **gratuit**, la domiciliu, numai prin firma *AFINVEST*

M.V.D.
FIRMĂ
SPECIALIZATĂ ÎN
CONSULTING
ASIGURĂ
■ constituirea S.C. cu capital românesc și mixt (SRL, SNC, SA) în regim de urgență; înregistrarea la Administrația Financiară, cod fiscal; ■ obținerea avizului de funcționare de la Primăria Iași; ■ constituire (înregistrare) filiale; ■ acte adiționale, mențiuni (lărgirea obiectului de activitate, asocieri, retrageri, cesiuni, majorări capital, puncte de lucru, radieri, dizolvări societăți).
Hotel "UNIREA", camera 107. Telefon **212299**, orele 10,00-20,00.

SERVICII MEDICALE MOBILE
(asistență medicală la domiciliu; consultații medicale; prescriere de rețete în regim compensat; recomandări și investigații paraclinice; tratament de urgență; asigurarea transportului și internării în caz de necesitate; oferim de asemenea servicii de infirmerie la domiciliu).
Sunați la telefon
113130/569
zilnic între orele 7,00-23,00.
"CORPO-SAN"
vă ajută!

INTER SERVICE VET - CABINET VETERINAR

Str. Sf. Atanasie nr. 12,
tel. 119295
oferă asistență sanitar-veterinară, vaccinări, deparazitări, intervenții chirurgicale, examene de laborator și comercializează lese, zgărzi, botnițe din piele și metal, prafuri, șampoane, zgărzi antiparazitare, mîncare pentru cîini și pisici.
Zilnic 10,00-13,00, 16,00-20,00,
sîmbătă 10,00-13,00,
duminică 11,00-13,00.
NOU!
TUNSORI STANDARD PENTRU CÎINI.

Reparatii frigidere si instalatii frigorifice.
Deplasări la domiciliu.
Lucrări garantate, prin
SC **POLAR SERVICE** SRL
IAȘI
Tel. **220859**

Doriți să aveți o siluetă frumoasă?
Practicați gimnastica de întreținere fitness și stretching la Cabinetul FITNESS, prof. IRIS BÂDIU.
Relații la telefon 132889.

■ Filmări video cu cameră Sony, orice ocazie (majorate, banchete, onomastici, nunți, cumetrii). Mă deplasez. Seriozitate și calitate maximă. Telefon 220100. (939306)

■ Cos fuste la urgență (24 ore). Preț - 5000 lei. Telefon 221166. (939493)

■ MEDITEZ MATEMATICĂ PENTRU ADMITERE LA FACULTATE. Tel. 128563.

■ Meditez geografie, admitere I.S.E., corigențe. Studentă. Telefon 122656. (950516)

■ Cursuri gratuite pentru trezirea energiei secrete Kundalini din organismul uman. Relații - duminica, ora 10,00. Clubul C.F.R. (950567)

■ Tînăr, posesor permis conducere, cat. B, C, E, îmi ofer serviciile unei firme sau unei persoane fizice. Ofer și doresc seriozitate. Telefon 127603. (950596)

■ Emailez căzi baie, chiuvete și alte materiale metalice. Calitate ireproșabilă, prețuri accesibile. Telefon 125539, între orele 17,00-22,00. (950614)

■ Studentă, meditez psihologie și filosofie. Telefon 152056. (950623).

■ Contabil, țin evidență. Telefon 111807.

■ Inginer TCM, efectuez rapid planșe în creion sau tuș. Telefon 130019.

■ Șmirgheluiesc parchet. Telefon 167652.

■ Nu pierdeți ocazia! Filmări de excepție la prețuri avantajoase. Posibilitate de deplasare. Profesionist TV. Telefon 130626, 139541.

■ Transport marfă cu microbuz VW, orice distanță, 1 t, 180-220 lei/km, 6500 lei/h în oraș. Decontare legală. Telefon 211673.

■ Filmări video, orice ocazie, cu aparatură Panasonic, direct pe casetă mare. Prețurile cele mai mici. Telefon 270562.

■ Filmări video, ieftin (Sony). Telefon 120841, după ora 15,00.

■ Filmări video profesionale, casetă normală, avantajos. Telefon 130180.

■ Filmări video, aparatură Panasonic, casetă mare, mixaje, profesionalism, seriozitate. Telefon 116710, 150471; 176290.

■ Transport marfă VW. Telefon 125905.

■ Inginer, repar la domiciliul dvs., TV color și alb-negru, videocasetofoane. Modific normă sunet (bistandard) TVR 1, TVR 2, EN, Tele'M și video (TVR 1, TVR 2, cablu). Telefon 171100.

■ Transport marfă pe orice distanță, cu autocamion de 7 t. Telefon 166521.

■ Filmări video, 20 mii lei/h. Seriozitate, calitate. Telefon 232000.

■ Transport marfă cu izotermă 7 t, ieftin și rapid. Telefon 231757.

■ Transport persoane cu Dacia 1300, cu programare prealabilă, 120 lei/km. Telefon 144126.

■ Transport persoane și marfă cu Dacia 1310. Telefon 174143.

■ Filmări video profesionale, videoclipuri publicitare, mixaje în studio specializat. Telefon 114422.

■ Transport marfă VW. Telefon 125905.

■ Transport marfă rapid, cu autocamion Raba 10 t, acoperit. Telefon 210443.

■ Filmări video, aparatură Panasonic, experiență, seriozitate, preț minim. Telefon 110671.

■ Filmări video, fotografii pe Kodak, impecabile. Telefon 153735.

■ Lucrez plăpumi și saltele. Telefon 131728.

■ Reparații TV color și alb-negru, videorecordere, combine audio-video, amplificatoare, casetofoane, orice tip, prin convenție, avantajos. Telefon 177851.

■ Executăm confecții metalice. Telefon 174143.

■ Transport marfă cu camion 7,5 t, pe orice distanță. Telefon 125177.

■ Specialist electromecanic, ofer reparații la domiciliu: mașini de spălat, aspiratoare, roboți de bucătărie etc. Informații la telefon 115302.

■ Contabilă cu experiență, îmi ofer serviciile unei firme particulare. Telefon 174822 sau 174758.

■ Pensionar, conducător auto categoriile A, B, C, D, E, doresc serviciu ca șofer, fără să-mi afecteze pensia. Pot fi de folos la orice oră, dar cu un salariu acceptabil. Telefon 147552, Ion.

■ Transport marfă cu autoutilitară închisă, 2,5 t, volum mare, pe orice distanță. Telefon 157066.

■ Șofer profesionist categoriile B, C, E, vechime 5 ani și muncitor necalificat, ne oferim serviciile unei firme particulare. Rugăm seriozitate. Telefon 174137.

■ Tînăr, 30 ani, cunoscător al lb. italiene (scris și vorbit), îmi ofer serviciile unei societăți comerciale, eventual pot efectua intermedieri cu Italia. Telefon 164443, între orele 10.00-17.00.

■ Transport marfă și persoane cu ARO 10 pe orice distanță, foarte ieftin. Telefon 123003.

■ Execut fotografii color cu aparat profesional, calitate remarcabilă. Telefon 120881.

■ Filmări video profesionale, mixaje, efecte speciale digitale, numai cu aparatură Panasonic, la cele mai scăzute prețuri. Telefon 112016.

■ Montez telecomenzi pentru orice tip de televizor color, video, receptoare satelit. Telefon 134704, între orele 10,00-20,00.

■ Inginer electronist. Reparații de înaltă calitate la aparate rusești și alte tipuri. Montări programatoare cu 55 și 90 programe, cu telecomandă și afișare pe ecran, teletext. Garanție. Telefon 134427.

■ Montez bolțuri metalice în pereți beton, cărămidă, hebel pentru module bucătărie, draperii, tablouri, instalații sanitare, cabluri electrice, firme luminoase, prețuri avantajoase. Telefon 136829.ÿ

LOCURI DE MUNCĂ

SC "IULIUS" SRL
angajează
•Administrator (Manager) Centru Comercial
•Administrator adjunct (Asistent) Centru Comercial
Salarizare: foarte bună.
Condiții de angajare:
- vîrsta: minim 25 de ani
- studii: superioare
- cunoștințe:
  - management și marketing la nivel general
  - o limbă străină la nivel conversațional
- disponibilitate și capacitate de lucru la un nivel ridicat.

Preselecția și interviul vor avea loc vineri, 7 iulie, ora 8 a.m. la sediul IULIUS din str. Sărăriei nr. 6.
Concurenții vor prezenta la preselecție următoarele documente:
- curriculum vitae;
- copie xerox după ultima diplomă de absolvire a studiilor;
- fișa personală tip care poate fi ridicată de la oricare din magazinele "IULIUS" din Iași.

Probele scrise, tematica de concurs și data susținerii vor fi anunțate la preselecție.
Informații suplimentare la tel: **211821**.

Tipografie particulară **angajează administrator.**
Condiții:
- vîrsta 35-40 ani;
- fără cazier;
- experiență în gestiune minim 5 ani.

Cererile de angajare se depun la secretariatul ziarului **Monitorul** - str. Smîrdan nr. 5.

■ Primăria Municipiului Iași anunță concurs în data de 3 iulie 1995, ora 10,00, la sediul instituției, pentru ocuparea unui post de arhitect (inginer constructor) la Biroul urbanism, comercial și disciplină în construcții. Condiții: Facultatea de arhitectură (Facultatea de construcții civile și industriale). Vechime minimă 5 ani în specialitate. Și concurs în data de 7 iulie 1995, pentru ocuparea unui post de REFERENT la Serviciul CABINET PRIMAR. Condiții: Studii superioare, cunoscător a două limbi străine (engleză și germană); pentru ocuparea unui post de contabil la Biroul buget. Condiții: studii medii. Relații, bibliografie, documentația necesară se dau la Serviciul personal-salarizare, camera nr. 24.

■ S.C. Cx SCALA S.R.L., strada Sf. Lazăr nr.2, angajează de urgență: bucătari (cu gestiune); bucătari; ospătari, muncitori necalificați, tîmplar. (950670)

■ CLUB R.S. angajează șef restaurant, salariu 500.000 lei. Telefon 111513. (950675)

PIERDERI

Pierdut ștampilă pe numele " Fundația Destroyer". Se declară nulă.

■ Pierdut carnet de sănătate pe numele Coicoiu Iulian. Îl declar nul. (950611)

■ Pierdut carnet student pe numele Grăjdeanu Doina Clementina. Îl declar nul. (950615)

■ Pierdut legitimație de serviciu pe numele Ciobanu Eugen. O declar nulă. (950621)

■ Pierdut carnet student pe numele Munteanu Cornelia. Îl declar nul. (950620)

LICITAȚII

Atenție constructori!
Societate comercială organizează licitație pentru construirea unui spațiu comercial și de locuințe în suprafață de 1.200 mp, cuprinzînd demisol, parter și etaj. Proiectul poate fi consultat la sediul firmei, str. V. Lupu nr. 73.
Relații suplimentare la **tel. 270791**.

■ Spitalul orășenesc Tg. Frumos anunță pentru ziua de 10 iulie 1995 licitație la un nr. de 4(patru) autosanitare tip TV 12, motor benzină, înmatriculate. Licitația va pleca de la suma de 347.000 lei și va avea loc la clubul unității. Participanții vor depune 10% din sumă, la caseria unității pînă pe 6 iulie 1995. (950672)

FELICITĂRI

LA MULTI ANI!

Cu ocazia împlinirii frumoasei vîrste de 25 de ani, Mihai îi urează scumpului său frate
Nica Gabriel
multă sănătate și numai fericire alături de cei dragi.

DIVERSE

În atenția foștilor elevi ai Liceului Internat "C. NEGRUZZI" Iași.
Direcțiunea Liceului Internat "C. Negruzzi' Iași roagă pe șefii de promoții 1970-1995 sau reprezentanții ai acestor promoții să participe la consfătuirea de lucru ce va avea loc în amfiteatrul liceului, **vineri 7 iulie 1995 ora 17,oo** unde se vor face comunicări importante în legătură cu sărbătorirea **centenarului liceului**, care va avea loc între 5-7 octombrie 1995 la Iași.
Rugăm anunțați și colegii de promoții să participe la această întîlnire.

IEFTIN ȘI ÎN RATE !
LITORAL '95
Costinești, Mamaia, Cap-Aurora-Jupiter
cu Agenția de Turism
PROSPER MERIDIAN
Hotel Continental, cam. 106,
tel. **211060**.

LITORAL MUNTE
Numai cu anunțul publicitar decupat veți avea pentru
IUNIE și **SEPTEMBRIE**
COMISION 1%
și pentru lunile iulie și august
REDUCERE 7%
• Costinești, Neptun, Venus, Mamaia, Eforie Nord, Delta Dunării
• Bușteni, Călimănești, Băile Felix, Rarău, Băile Herculane, Govora, Olănești, Vatra Dornei, Voroneț, Sovata, Voineasa, Slănic Moldova, Diham, Podina, Gura Diham
Prima rată **20%**
SPECIAL
Pentru excursiile organizate de școlile din mediul rural, agenția suportă transportul din Iași în localitatea respectivă și oferă 2 gratuități pentru profesorul organizator precum și 7500 lei/zi diurnă.
EXCURSII EXTERNE
FRANȚA - ELVEȚIA
München - Paris - Chamonix - Chambery - Geneva
25 iulie, 10 zile, cină
GRECIA
autocar, cazare cort, 8 zile, mic dejun, 25 iulie
360.000 lei
AUSTRIA
Tirol - Viena 12 zile
Viena 8 zile
autocar, mic dejun, 25 iulie
Munții RILA (2925 m)
autocar, cort, 7 zile, 1 august
59.560 lei
Pentru studenți și elevi
SPANIA-ELVEȚIA
autocar, 10 zile, pensiune completă, 25 iulie
1.072.500 lei
GRECIA
Atena - Salonic
autocar, 10 zile, pensiune completă, 25 iulie
636.000 lei

Agenția de Turism "Totem"
Casa Studenților Iași
(Piața Eminescu)
Tel. 032/110724.

Doriți să nu vă mai sperie creșterea prețurilor?
Vă oferim un răspuns, dacă expediați acest talon și adresa dvs. la: "Idei de Afaceri" - Fast Business, OP 54, CP 46, București. (M2)

Agenția de turism
PROSPER MERIDIAN
organizează săptămînal excursii în UNGARIA - Budapesta - 65.000 lei (joi), POLONIA - 70.000 lei și lunar în ITALIA, FRANȚA, GRECIA, ISRAEL.
Relații la Hotel CONTINENTAL - cam. 106, tel. 211060.

F.A.R.M.I.L. S.R.L.
vinde din stoc și la comandă:
- hîrtie ambalaj;
- șervețele gofrate tipărite;
- pungi hîrtie 1/2 kg și farmaceutice.

Tel. **032/211507**.

■ Persoanele fizice sau juridice care doresc să ajute financiar un copil pentru a putea efectua o intervenție chirurgicală pe cord deschis o pot face prin intermediul contului 20768, deschis la CEC Iași, sucursala CEC-Nicolina II.

■ S.C. SILCO S.R.L. Bacău vă oferă en grros îmbrăcăminte, import Germania , colectare orginală în pungi între 5 kg și 15 kg la prețul de 3390 lei plus TVA la depozitul din str. Prieteniei nr.2. Telefon 034/112078, orele 8,00-18,00; 034/146655, după ora 18,00.

■ Centrul militar județean Botoșani organizează licitație pentru reparații capitale la clădiri în data de 1 august 1995, orele 10,00. Caietul de sarcini se poate procura de la sediul Centrului militar județean, Bulevardul M. Eminescu nr.56. Ofertele vor fi depuse la sediul Centrului militar pînă la data de 31 iulie 1995 de la orele 14,00, cu respectarea prevederilor Ordonanței Guvernului nr.12 din 1993, Normelor metodologice nr. 46544/30.06.1994 ale Ministerul Finanțelor și ale Hotărîrii Guvernului nr. 660 din 1994. Relații la telefonul 512495, interior 24.

TURISM NUMAI CU CAZARE
(masa la alegere)
COSTINEȘTI
7 zile, 46.200 lei
MAMAIA
Hotel Majestic și Jupiter
18.375 lei/zi iulie-august
Hotel RARĂU
5175 lei/zi
BUȘTENI
7590 lei/zi
VATRA DORNEI
8142 lei/zi
EFORIE SUD
7 zile, cazare și pensiune completă
999.000 lei
LITORAL ȘI INIȚIERE SCUFUNDARE LIBERĂ AUTONOMĂ
Costinești
30 august, 7 zile, echipament scafandru, profesor, cazare
125.000 lei
SĂPTĂMÎNAL
UNGARIA
joia, 65.000 lei
POLONIA
duminica 70.000 lei
TURCIA 90.000 lei
CHINA
sîmbăta, avion
Germania
săptămînal transport autocar dus-întors; facilități pentru copii
FRANȚA - ELVEȚIA
autocar, 10 zile, cină, cazare, Paris - Chamonix - Geneva 1.450.000 lei
GRECIA
A. autocar Salonic - Atena - Pireu; cazare și mic dejun, 750.000 lei
B. sejur individual 25.000 lei/persoană/zi
C. autocar, cort 8 zile, 360.000 lei
ITALIA
12 zile, Verona - Florența - Roma - Napoli - Veneția
1.600.000 lei
EGIPT
6 zile, cazare și mic dejun; Cairo 1.030.000 lei
CIPRU
8 zile, cazare și mic dejun
1.480.000 lei
INDIA
10 zile, cazare și mic dejun
THAILANDA
9 zile, cazare + mic dejun
SEJUR LITORAL MAREA EGEE
cazare, pensiune completă, 8 zile 385.000 lei
Agenția de Turism "Totem"
Casa Studenților Iași
(Piața Eminescu)
Tel. 032/110724.

ULTIMA ORĂ

VÎNZĂRI

■ Vînd țigări "Carpați" sub prețul fabricii. Telefon 232210. (950630)

■ Vînd gatere import. Preț avantajos și negociabil. Telefon 232210. (950630)

■ Vînd lustre cu ventilator, 68.000 lei și ventilatoare cu picior, made în Taiwan. Telefon 232210. (950630)

■ Vînd moară. Telefon 122561. (950634)

■ Vînd societate, mașină pufuleți, spațiu. Telefon 122561. (950634)

AUTO-MOTO

■ Vînd Fiat Regata break diesel, 1986, geamuri electrice, închidere centralizată, volum reglabil, servodirecție, stare perfectă de funcționare, înmatriculabil, foarte convenabil. Telefon 140890.

■ Vînd urgent și convenabil, Wartburg 353, model 84, stare ireproșabilă, preț 2 mil. lei, negociabil, sau vînd certificat de înmatriculare. Relații la telefon 153955, după ora 13,00.

■ Vînd Datsun-Nissan Stantza, model 1982, înmatriculabil cu 12-IS, 1000 dolari și Nissan Datsun Cherry pentru piese, în stare de funcționare, 500 dolari. Telefon 152095.

■ Vînd, foarte urgent, Nissan Sanny break, an fabricație 1982, poate fi înmatriculat cu 12-IS, capacitatea cilindrică 1477 cmc, preț negociabil, 2,5 mil. lei sau echivalentul în dolari, mărci. Telefon 111560, 119800.

■ Vînd Opel Kadett Sport, an fabricație 1982, cu îmbunătățiri (spoilere, faruri duble), și Nissan, model jeep, an fabricație 1984, intrat în țară pe 20.01.1995. Telefon 252319.

■ Vînd două autoturisme Ford Escort, an fabricație '82-'83, cu vama plătită, jenți aluminiu (sau dezmembrez). Telefon 170362.

ÎNCHIRIERI

■ Inchiriez apartament central, Piatra Neamț, pentru sediu firmă. Telefon 033/612131 sau 033/618839, după ora 16,00.

■ Ofer la casă două camere libere, hol mare, pentru birouri sau depozit, încălzire gaz metan, cu telefon. Telefon 110489, d-na Scutaru.

■ Solicit auto Dacia 1300, pentru 200-250 mii lei/lună, negociabil. Telefon 115068.

■ Caut garsonieră (semi) mobilată, cu telefon. Ofer 40 mii lei lunar plus cheltuieli de întreținere. Rog seriozitate. Relații la telefon 116820, între orele 10,00-18,00.

■ Caut spațiu comercial în str. Sărărie. Relații la telefon 116820, între orele 10,00-18,00 sau la telefon 250364, după ora 18,30.

■ Foarte urgent, caut apartament 2 camere, central, cu telefon, plata lunar, în valută. Telefon 117746, 117543.

SCHIMBURI

■ Schimb apartament 4 camere, confort I, et. 2, dotat excelent, zugrăvit, tapet Germania, faianță, două băi, în fața pădurii din Frumoasa, cu apartament cu o cameră și teren, exclus cartier Bularga, parter și ultimul etaj. Telefon 128805.

■ Schimb apartament 4 camere, confort I, et. 2, dotat excelent, zugrăvit, tapet Garmania, faianță, două băi, în fața pădurii din Frumoasa, cu teren în municipiul Iași. Telefon 128805.

■ Schimb apartament 2 camere, confort II, semidecomandat, cu apartament 2 camere, confort III sau redus. Telefon 171626.

CUMPĂRĂRI

■ Cumpăr grîu, porumb boabe, peste 500 kg, și motor 0,5 KW, 3000 rot/min. Telefon 117126. (950676)

■ Cumpăr apartament cu 3 (trei) camere în localitatea Podu-Iloaiei. Telefon 740101. (939400)

CONDOLEANȚE

■ Familia Tocan Ioana transmite sincere condoleanțe familiei Comisu Cozin pentru decesul doamnei COMISU TATIANA.

■ Colectivul de medici și cadre medii al Spitalului clinic de Pneumoftiziologie transmite sincere condoleanțe fostei asistente șef David Ștefania la marea durere pricinuită de moartea soțului, DAVID ALEXANDRU. Dumnezeu să-l ierte! (939359)

LOCURI DE MUNCĂ

■ S.C. IAȘITEX S.A. Iași, str. Primăverii nr. 2, angajează de urgență: contabil șef; contabil șef secție; contabili. Relații suplimentare la telefon 032/136760, interior 248 și 182. (950636)

■ S.C. angajează vînzător-gestionar la magazin alimentar. Tel. 154416. (950638).

■ S.C. dorește colaborare cu absolvent(ă) liceu economic 1995 (1994). Telefon 116887, orele 17,00-21,00. (950633)

PIERDERI

■ Pierdut carnet de sănătate numărul BD 79839000 pe numele Grozavu Elena, comuna Mogoșești-Siret, județul Iași. Se declară nul. (950677)

OFERTE SERVICII

CABINET VETERINAR - ANIMAVET
- consultații, tratamente, vaccinări, deparazitări, chirurgie, obstetrică-ginecologie.
Program: 10.00-13.00, 17.00-19.30.
Sîmbătă și duminica 10.00-13.00.
Tel. **220028, 131708.**
NOU! Devenind pacientul nostru veți beneficia și de urgențe pe timp de noapte!
Tel. **131708**.
Pentru zona Podu Roș și la domiciliu!

SURPRIZA ZILEI !

Fiecare persoană care a publicat un anunț de mică publicitate în cotidianul **Monitorul** participă în fiecare zi la
o tragere la sorți cu premii în lozuri.
În fiecare zi, de luni pînă vineri, se extrag 3 nume cîștigătoare iar sîmbătă 5 nume.
Numele cîștigătorilor se publică în paginile de mică publicitate ale cotidianului **Monitorul**.

Persoanele cîștigătoare de astăzi sînt:

1. AGHINEI MIHAI
2. PĂDURARIU CRISTIAN
3. RUSU VICTOR

Persoanele cîștigătoare sînt rugate să vină să-și ridice premiile de la sediul cotidianului **Monitorul**, et.II, cam. 212, în fiecare zi între orele **10^{00} - 16^{00}** cu buletinul de identitate.
Informații la telefon **144776**.

AGENDA OMULUI DE AFACERI

FIMEX SRL
- reprezentanță JVC
- produse hard și soft
- asistență tehnică și service
- birotică și consumabile

Str. Cuza Vodă nr. 8-10, telefon 032/211333

PROFAMILIA
oferă
analize de laborator
(hematologie, biochimie, bacteriologie)
Str. Chișinăului nr. 11C, sc. D, parter, tel. 230431
Contact: Dr. Emil Ghiorghiță, Director

I.M.A. SA Iași
produce și comercializează
• mori de cereale • linii de ulei • linii de prelucrare a lînii • piese de schimb pentru mori, mașini agricole și tractoare
• asistență tehnică și service pe toată durata exploatării
Str. Pavlov nr. 14, tel. 143170, fax 147592

MARAMOLD
oferă en gros
Societăților și crescătorilor particulari, complexelor de animale
orz, orzoaică, floarea soarelui, porumb, grîu,
la prețuri foarte convenabile.
Str. Morilor 36, tel./fax 113012

TRANSCOM SA
efectuează
- transport auto
- reparații auto

închiriează spații de parcare
Str. Aurel Vlaicu 54, tel./fax 173636, 173078

DOMINO IMPEX SRL
vinde
- hîrtie igienică (Letea Bacău)
- hîrtie ambalaj 1900 lei/kg (coli)
- rechizite (caiete)

T.V.A. inclus
Str. Han Tătar nr. 14, bl. 362, sc. C, telefon 032/270447

ALIANTA SRL
VINDE EN GROS
Tălpi pantofi, import Italia, la prețuri foarte avantajoase
PRESTEAZĂ LOCAL ȘI NAȚIONAL ACTIVITĂȚI DE TAXIMETRIE LA CELE MAI MICI PREȚURI!
Stația Service Piața Unirii, tel./fax 032/212419
Contact: Cristi BORDIANU, manager

FERTRAX SRL
(Dealer American Popcorn)
oferă la cele mai scăzute prețuri
- aparate pop-corn (vînzare și închiriere)
- ingrediente pop-corn (porumb, unt de cocos, sare aromatizată, cornete de hîrtie)

Depozit: str. Roșcani nr. 40, tel. 032/113.134, 211391

PRISMA SRL
O alarmă este întotdeauna mai ieftină decît un furt
ALARME
auto și pentru imobile, cu și fără telecomandă.
Se asigură montaj, PIF și garanție 12 luni.
În spatele magazinului "Moldova", la magazinul "Beauty" (xerox).
Tel./fax 146449

ARHEU AGIO-COM SRL
oferă în condiții avantajoase, la cele mai mici prețuri
- băuturi alcoolice: diverse sortimente de vinuri "Murfatlar", bere "Premium" pasteurizată, vodcă și rom "Fantes", vodcă "Uzon", "Simeonoff", coniac "Napoleon", Palinca 50° (Baia Mare), vin spumos "Afrodita";
- produse alimentare și nealimentare (paste făinoase Alexandria, cornuri "Magic", hîrtie igienică, variate sortimente de ciocolată)

Depozite: str. Păcurari nr.55; str. Ipsilanti nr. 12
Tel. 032-14.22.92

Magazin AUTOBEST
comercializează într-o gamă variată
- piese auto DACIA, ARO
- piese auto noi și second hand pentru autoturisme import

Prețuri minime!
Vizavi de Stația Service Păcurari.

TRANSERVICE SA
asigură
Transport - auto și materiale constucții
cu: R 6135 ▪ R 7135 ▪ R 19215
TIR 28 to. - 100 mc
Service auto: SAVIEM, RABE etc.
Str. Rampei 9A, tel. 153678.

MERIDIAN SRL
VINDE EN GROS
• ulei vrac și îmbuteliat 1/2 • margarină pachete și vrac • halva • băuturi alcoolice • preparate din carne porc, pui • ouă
Prețuri avantajoase și negociabile !
Asigurăm transportul !
Bd. Păcurari 46 (lîngă stația Munca Invalizilor)
Tel. 157000, 163551.

COMPANIA DALCO srl
vinde din stoc
plăci și placaje marmură
40x30x2; 40x25x2; 40x20x2; 30x30x2; 40x40x1; 30x30x1; 30x25x1; 30x20x1; 30x15x1; 30x10x1
Culori: roz, roz intens, gri-vena; gri-negru; alb-șampamie
Iași, str. Armeană nr. 13, bloc G6, parter
tel./fax 032-210262; 213524

BICONI SRL
VINDE
la cele mai avantajoase prețuri
- covoare persane import Moldova
- congelatoare • marmură, granit
- mobilier tapițat • profile de aluminiu
- încălțăminte (en gros)

Contact: Nicolae Biciușcă, director
Tel./fax 032/162338

MOLDROM SA
import - export
materii prime, laminate din oțel și materiale de construcții
Str. Tătărași nr. 57, tel./fax 173025, 172799, 270499
Contact: Constantin Badea, Director executiv

ALFA CIVIC
distribuie
scule, dispozitive, unelte, accesorii
BOSCH, MAKITA, METABO, STAYER, FELISATTI, FIAC, P.G.M., AQUAPOMPE
Tel. 032 / 137613

ELECTRIC PULS SRL
instalează:
SISTEME DE ALARMĂ
- auto, cu și fără închidere centralizată
- pentru imobile - cu senzori duali, fără fire, cu telecomandă etc.

Telefon 213284

WEST EUROPA Co.
execută:
- autoservice, dezmembrări mașini import

vinde:
- autoturisme import
- piese auto noi și second hand
- ulei import • folii parasolare

Str. Bucium 5, tel. 119004

TOFAN GRUP SA
Filiala Iași
comercializează
anvelope și camere auto
Str. Ghica Vodă 1B (demisol), tel. 114782
Contact: Cornel Arcip, Director

ANGERO SRL
vinde en gros:
- băuturi alcoolice indigene și import • bere
- băuturi răcoritoare
- ulei alimentar, cutii 1/1
- produse Palmolive • pături import Grecia

Livrăm marfă pe bază de contract (cu plata în 3 zile)
Bd. Poitiers nr. 14 (fostă ICRA-CUG), tel. 122767

INTERELECTRIC SA
- case de marcat ELKA, cîntare electronice
- tehnică de calcul și consumabile
- service garanție și post garanție la produsele electronice

Str. Elena Doamna 24, tel. 112004, 210030, 210031, fax 112366
Contact: Simon Iancu, Director

GRAND ORIENT LTD
vinde
bere **EFES PILSEN**
și produce renumita cafea **AKI**, cu aromă turcească
Prețuri minime și negociabile.
Vă așteptăm!
Str. Sărărie 163, tel. 114244

FRAROM SA
comercializează:
produse electronice, cosmetice, aparatură casnică, confecții
Bd. Independenței, tel. 112122, 112180
Contact: Ioan Golovcenco, Director

Astăzi la Telecinemateca, la ora 20,50

"Lady For a Day" ("Doamnă pentru o zi")

Regizorul de film nord-american, irlandez de origine, John Ford, spunea despre "omul" Frank Capra, el însuși regizor de film: "***Frank Capra este un om mare, deosebit, un mare american, este o sursa de inspirație pentru cei care cred în visul american***".

Frank Capra (Palermo, 19 mai 1897-Los Angeles - 1991) este fiu de țăran sicilian din Bisaquino. În 1903 emigrează, cu întreaga familie, în California, unde urmează un institut tehnic. Luptă, în timpul primului război mondial, în cadrul armatei americane. În cinematografie debutează ca operator, în 1918, la Studiourile Columbia. Apoi, este ajutor de regizor la o companie cinematografică din San Francisco, fiind atras de genul comic. Astfel, devine furnizorul de gaguri al lui Mack Sennett și Harry Langdon. În această perioadă, firesc, se conturează și se formează comicul său, un comic delicat, în tonuri ușoare. În 1923 realizează primul său film, un scurt-metraj după o poezie de Rudyard Kipling, intitulat "***Fultach Fisher's Boarding House***" ("Pensiunea lui Fisher"). Cu ușoare întreruperi, pînă în anul 1941, lucrează la Studiourile Columbia. Aici el realizează filmele sale cele mai valoroase, a căror trăsătură dominantă este verva. Precizînd, deceniul cel mai fertil, bineînțeles, din punct de vedere estetic, este cel cuprins între anii 1927-1936. Preferă forme foarte variate, subiecte diverse din viața aviatorilor și a circului, din încleștarea războiului, arată interes pentru filmul polițist. A excelat însă în "comedia psihologică", o interpretă de excepție fiind actrița Barbara Stenwyck. Printr-un subtil joc al sentimentelor, prin pudoare, prin delicatețe, prin dialog, se reține filmul din 1930, "***Ladies of Leisure***" ("Dragostea unei femei pierdute"), iar prin intimism, filmul "***Forbidden***" ("Iluzii de fericire") din 1932. Cu dramatism interpretează Barbara Stenwyck rolul unei dactilografe pentru care iubirea pentru un bărbat însurat pare a fi o situație fără ieșire. Începînd cu filmul "***The Miracle Woman***", din 1933, o binevenită colaborare cu comediograful Robert Riskin. Lipsit de monotonie, Frank Capra inovează în limitele aceleiași specii de comedie. Astfel, din 1934, prin "***It Happened One Night***" ("S-a întîmplat într-o noapte") propune "comedia scînteietoare", valoroasă prin situații imprevizibile, printr-un dialog proaspăt și spontan. Un film dezinvolt, fluent, distins, și premiile ne par și acum meritorii, cu patru premii Oscar. Filmul din 1938, "***You Can't Take It With You***" ("Nu o poți lua cu tine"), distins cu două premii Oscar, este sprijinit de valoroși actori. În timpul celui de-al doilea război mondial, ca majoritatea covîrșitoare a cineaștilor, pleacă pe front, cu gradul de colonel, lucrînd în cadrul serviciului cinematografic al SUA, unde realizează acel extraordinar documentar serial, structurat în șapte părți ("Preludiul războiului", 1942; "Naziștii atacă", 1942; "Cucerire prin dezbinare", 1943, în acest episod apărînd, din sud-estul Europei, singurele imagini despre marea noastră tragedie, jefuirea străbunelor noastre teritorii, Basarabia, Bucovina cu ținutul Herței și Transilvania de Nord; ***"Bătălia Angliei"***,1943; ***"Bătălia pentru Rusia"***, 1944; ***"Bătălia pentru China"***, 1944 și ***"America intră în război"***, 1945), "***Why We Fight***" ("De ce luptăm"). Dar în 1944, folosind ca sursă literară comedia lui Joseph Kesserling, realizează filmul "***Arsenic and Old Lace***" ("Arsenic și dantelă veche"), un film valoros ca și următorul, o fabulă socială la limitele fantasticului, ***"It's a Wonderful Life"*** ("Este o viață minunată" sau "Ce minunată-i viața!") din 1946. Între 1952-1957 realizează, pentru TV, patru documentare științifice. Decide să-și întrerupă cariera, realizînd, ca o zvîcnire, doar un "remake" în 1961, "***Pocketful of Miracles***" ("Un buzunar doldora cu minuni" sau "Un buzunar plin de miracole"), cu o impresionantă interpretare a Bettei Davis în rolul interpretat atunci de May Robson, al filmului din 1933, acesta, "***Doamnă pentru o zi***" (1933), cunoscut la noi și sub titlul "Aristocrată pentru o zi", care este, însă, un film minor. În 1971 publică o autobiografie pasională, "Frank Capra: The Name Above the Title". Acuzat de americani că ridiculizează, iar de naziști că este cinic, prin intermediul "limbajului cinematografic", libertatea și democrația, libertatea creației au fost cuceririle lui. **(Mircea DUMITRESCU)**

Visa să plece în războiul din Golf, dar a ajuns în Bosnia, ca voluntară

Myriam - o femeie comandant la Sarajevo

Myriam Sohacki, 37 ani, este prima femeie ofițer prezentă la Sarajevo

"*Krupac? Aici comandamentul Safari. Care e situația în zonă? Spuneți*!" Sîmbătă, orele 15,00. Generalul Hervé Gobillard a devenit subit îngrijorat. În încăperea de transmisiuni radio, de la Sarajevo, toate privirile sînt concentrate către receptorul radio. Cîteva minute mai tîrziu generalul vrea să vorbească cu unul din "copiii" lui, un tînăr locotenent, blocat la Krupac (un post izolat de pe coastele muntelui Igman) de pe 26 mai, împreună cu cei 12 oameni ai săi. Aici, la cîtiva kilometri de comandament, universul acestor soldați, din regimentul 501 tancuri de luptă - Mourmelon, este redus la niște cabane din lemn flancate de două mici forturi. Drumul a fost minat de sîrbi. "*Trebuie să ne supraveghem timbrul vocii,* ne-a explicat generalul. *Acesta constituie singura legătură cu lumea exterioară și tonul are o rezonanță imediată pe teren*". În ciuda glasului tremurat, ghicești că tînărul locotenent face eforturi să-și înfrîngă emoția.

"*Safari... Aici Krupac. Autoritate pentru autoritate. Raportul de forțe este neschimbat, dar sînt semne de retragere. Oamenii care ne urmăresc au tendința să simpatizeze cu noi. Locuitorii ne-au adus cadouri*". Ofițerii zîmbesc.

"*- Au vrut să distrugă dispozitivul antitanc?*

- Nu. Este tot acolo.

- Care este situația pe munte?

- Posturile Kilo Charlie 31, 32 și 33 sînt cucerite".

Zîmbetele se sting. Vocea generalului Hervé Gobillard devine mai caldă, aproape afectuoasă.

"*Copiii sînt tot în forturi?*

- Da.

- Aveți întăritoare, medicamente, hrană?

- Abia azi voi apela la stocurile de rezervă.

- Și cum vă ajung pentru o lună, nu-i nimic grav. Timpul cum este acolo sus?

- E frumos.

- Avem și vești bune. Am recuperat 67 din camarazii voștri de arme, care vin de la diferite posturi și se îndreaptă spre batalioanele lor. Sînt în tranzit. Sper să fie bine. Poți s-o spui băieților tăi. Vom face în așa fel încît să se termine cît mai repede. Spune băieților că-i îmbrățișez. Vă vom scoate de acolo. Pe curînd. Terminat".

Zece minute mai tîrziu, în biroul său, generalul Hervé Gobillard încearcă să se destindă. Îl interesează rezultatul meciului Franța-Scoția. Subliniază că îi place fotbalul și în special cel jucat de echipa din Nantes, campioana Franței de anul acesta, unde, locuiesc, de altfel, părinții săi. E foarte fericit, în sufletul său, că e bunicul lui Marie, de 5 luni, fetița fiului său Cedric. "A*m patru copii, dar cei care au căzut în noaptea asta în mîinile sîrbilor sînt, de asemenea, ai mei*".

Acest ritual zilnic al convorbirilor radio cu "copiii" săi, deveniți acum ostatici, îl macină știindu-i în situația în care sînt. "Ei au venit cu intenția de a încerca, din toată inima, să-i împace pe cei implicați în război. Au fost atacați cu metode teroriste". Pentru ofițerul parașutist, sensibil la codul onoarei, aceste lucruri nu pot fi uitate. Violența procedeelor îl deconcertează, îl înfurie. "***Cînd le vorbesc băieților, nu uit să sînt auzit și de alții. Toate armatele din lume au posturi de ascultare. Acest lucru îmi dă posibilitatea de a transmite anumite mesaje...***". Generalul nu ascunde faptul că ordinele sînt cele de menținere pe pozițiile cucerite, prin orice mijloc. Nemaivorbind de cazul acelui subofițer care, izolat la Bare, un orășel aproape de Sarajevo, a apărut duminică dimineață dansînd de bucurie, că a scăpat din mîna sîrbilor ce pretindeau că l-ar fi făcut prizonier. Generalul i-a interzis să se predea și i-a ordonat imediat să distrugă tot materialul pe care-l avea asupra lui. În acest caz, ca și în altele, generalul consideră deciziile pe care le ia pline de responsabilitate.

Generalul Herve Gobillard, șeful forțelor franceze de la Sarajevo

■ *"Un obuz de 120 mm a căzut, ieri, la 100 metri de mașina mea"*

Cînd tensiunea este prea mare, comandantul Căștilor Albastre din Sarajevo se bazează pe cei trei ofițeri din garda personală pentru a se destinde: "***Ei știu să mă facă să rîd. I-am ales din «familia» mea: primul regiment de parașutiști, unde am activat 12 ani. Ei au grijă de mine, mă protejează: sînt parașutiști operaționali, specializați în luptele corp la corp***".

Chiar de la începutul acestei crize în Bosnia, generalul Gobillard și-a căutat din ce în ce mai des refugiul lîngă "purtătorii săi de cuvînt". El știe că, în bătălia diplomatică angajată, punctul de vedere al unui militar va fi cu atît mai mult luat în considerație cu cît va fi mai bine formulat. Această sarcină aparține locotenent-colonelului Dubois și comandantului Vinet. "Ei au acces la orice document din biroul meu. Pot intra ori de cîte ori este nevoie în camera mea. În fond, cred că eu mă supun lor".

La comandamentul central al FORPRONU, pentru Bosnia, o femeie este persoana responsabilă de imaginea reală a acestei misiuni devenită imposibilă. Posturile de televiziune din lumea întreagă au remarcat-o pe Myriam Sochacki. "***Comandantul Myriam Sochacki este perfectă***, apreciază generalul Hervé Gobillard. ***Abia în situațiile dificile descoperi că acel care exprimă ideile tale trebuie să fie un profesionist.***"

Cu toate acestea, nimeni nu ar fi bănuit, a priori, că această pariziancă de 37 de ani, cu o solidă formație literară, va deveni primul ofițer-femeie, corespondent de presă, la Sarajevo. Și nimic din toate acestea nu s-ar fi întîmplat dacă n-ar fi fost marea. "***Intrarea mea în marină este legată de pasiunea pe care o am pentru acest element al naturii. Familia mea avea acces în golful din Insula Ré. Am învățat să navighez de la 10 ani. Și cînd, în anii '80, în cursul unui dineu, am auzit vorbindu-se de oportunitatea unei femei să meargă pe un vas, am decis să încerc această experiență ca și cum aș fi lansat o provocare pentru mine însămi.***"- se destăinuie Myriam. **(Va urma) (Traducere și adaptare de A.M. VIȚCU)**

Filmele acestei săptămîni

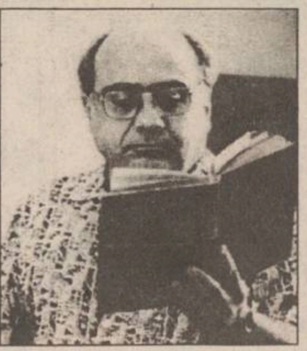

"Profu' de engleză"

Producție SUA, 1994.

Comedie cu Danny de Vito. Premieră.

Cinema"Victoria"

(tel. 112502)

orele: 9,00; 11,30; 14,00; 16,30; 19,00

"Noaptea în care nu ne-am întîlnit" Producție SUA, 1995.

Comedie sentimentală.

Premieră

Cinema "Republica"

(Telefon: 114327)

orele: 9,00; 11,00; 13,00; 15,00; 17,00; 19.00

"Street Fighter - Ultima bătălie"

Producție SUA, 1994. Thriller cu Jean Claude Van Damme și Kylie Minogue

Cinema "Copou"

(Telefon: 145738)

Orele: 9,00; 11,00; 13,00; 15,00; 17,00.

Ora 19,00:

"Casa spiritelor"

Productie SUA 1992

"Interviu cu un vampir"

Thriller horror cu Tom Cruise. SUA, 1994

De vineri pînă luni ,orele: 9, 11; 13; 15; 17; 19

Cinema "Dacia" (Telefon: 164740).

"Formidabilul"

Producție SUA, 1992.

De marți pînă joi, orele:9, 11; 13; 15; 17; 19

INSTITUTUL EUROPEAN PENTRU COOPERARE CULTURAL ȘTIINȚIFICĂ IAȘI

str. Cronicar Mustea nr. 17
6600, Iași
tel. 032/127311
fax. 032/ 230197

Institutul European Iași dispune de o tipografie modernă cu posibilitate de tipar clasic și offset și de o dotare cu tehnică de calcul specifică activităților de editare, grafică și reclamă computerizate.

Serviciile oferite de Institutul European Iași prin departamentele de profil sînt:

- grafică publicitară
- imprimare tipografică (formulare tipizate, etichete pentru ambalaje individuale și colective în 1-6 culori, autocolante, prospecte, pliante și mape publicitare, cataloage de produse, calendare, broșuri, cărți, ecusoane și alte tipărituri plastificate pînă la format A3 etc).

HOROSCOP

BERBEC

(21 mart. - 20 apr.):

👌 Mai aveți vreme să aduceți ultimele rectificări proiectului dvs. Ambiția care vă călăuzește este principalul atu de care dispuneți.

TAUR

(21 apr. - 20 mai):

🖐 Concluziile la care ajungeți sînt mai degrabă pesimiste, însă vă continuați acțiunea. Nu încercați să vă influențați partenerii, lăsați-i să hotărască singuri.

GEMENI

(21 mai - 21 iun.):

👍 Condițiile care vi se pun nu sînt chiar atît de constrîngătoare. Nu e nevoie să faceți un veritabil slalom ca să vă descurcați printre ele.

RAC

(22 iun. - 22 iul.):

👎 Cu toate că v-ați luat toate măsurile de prevedere nu e exclus ca întîmplarea să vă pună încă un obstacol în cale. Nu poți prevedea chiar orice.

LEU

(23 iul. - 22 aug.):

👍 Speranțele dvs. sînt pe cale de îndeplinire, nu mai aveți mult de așteptat. Starea de oboseală s-a accentuat, dar deocamdată nu vă afectează randamentul.

FECIOARĂ

(23 aug. - 22 sept.):

👎 Omisiunile sînt uneori mai primejdioase decît greșelile elementare. Verificați-vă bine agenda înainte de a începe ziua de lucru.

BALANȚĂ

(23 sept. - 22 oct.):

👍 Puteți să vă îngăduiți o zi de repaos, dar numai dacă nu v-a rămas ceva important de făcut. Compensațiile primite vă fac să uitați o parte din umilințe.

SCORPION

(23 oct. - 21 nov.):

👌 Este posibilă o întîlnire cu o "umbră a trecutului", dar ea vă va produce bucurie. Acordați-i toată atenția și timpul pe care vi-l solicită

SĂGETĂTOR

(22 nov. - 21 dec.):

👍 Veți fi asaltat de tot felul de propuneri tentante și vă va fi greu să alegeți. Oricum, judecați ofertele după bunul plac, nu după gradul de interes.

CAPRICORN

(22 dec. - 19 ian.):

👎 Nu vă simțiți în apele dvs., prea multe constrîngeri vi se opun. Din păcate, nu prea aveți de ales, simțul datoriei va hotărî în locul dvs.

VĂRSĂTOR

(20 ian. - 18 febr.):

👍 Concurența vă stimulează și vă face să găsiți soluții ingenioase. Nu exagerați totuși cu imaginația, s-ar putea să nu fiți înțeles (înțeleasă).

PEȘTI

(19 febr. - 20 mart.):

🖐 Sînteți pus(ă) în încurcătură de mărturiile contradictorii pe care le primiți. Chiar dacă timpul vă presează, nu cedați tentației de a lua hotărîrea cea mai ușoară.

LEGENDA:

👎 **- vă paște ghinionul**

🖐 **- prudența e mama înțelepciunii**

👍 **- n-aveți nimic de pierdut**

👌 **- șansa vă surîde**

Alexander VODKA

INTEGRAMA ZILEI

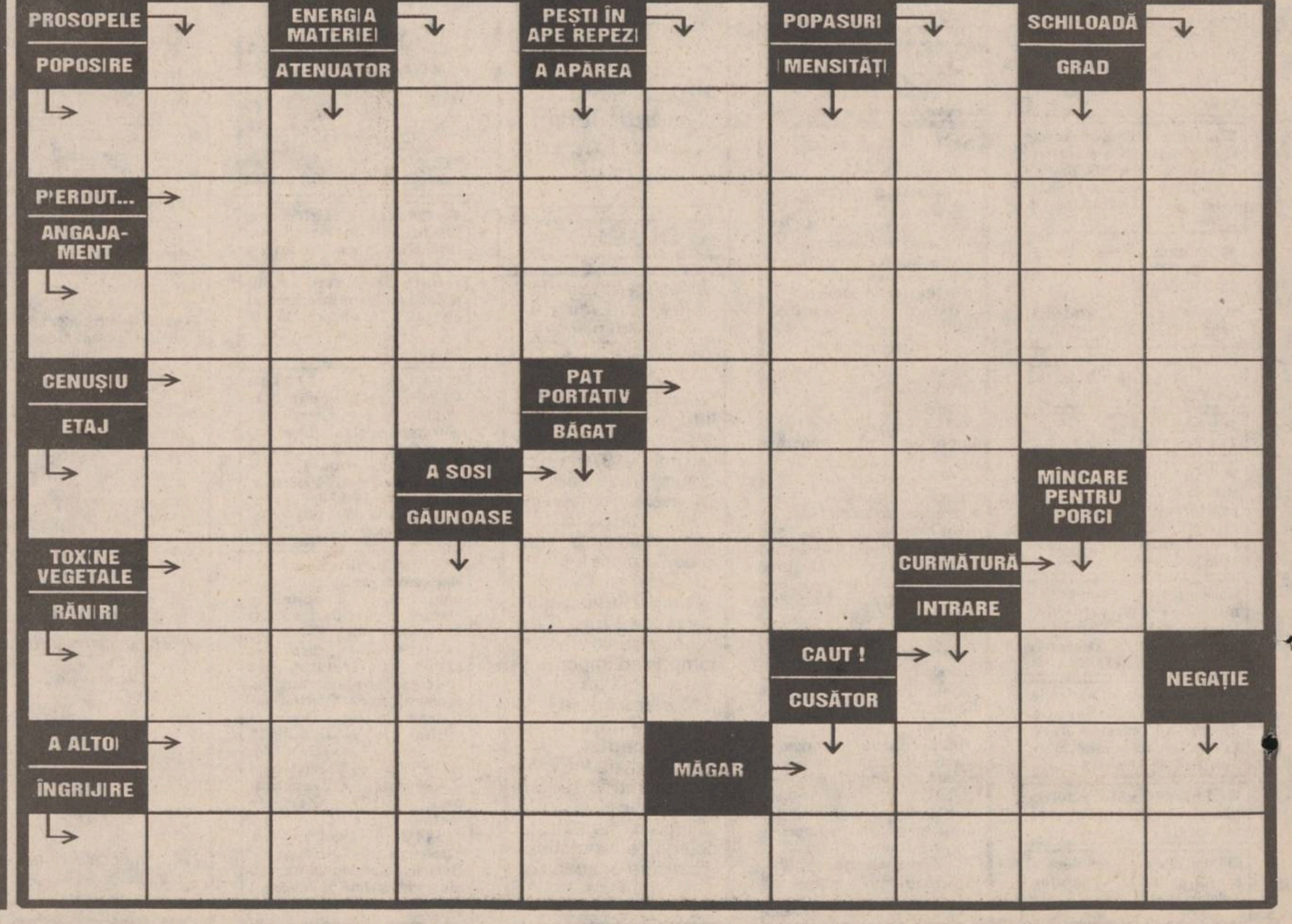

BIBLIOTECA
CENTRALĂ UNIVERSITARĂ
„M. EMINESCU" IAȘI

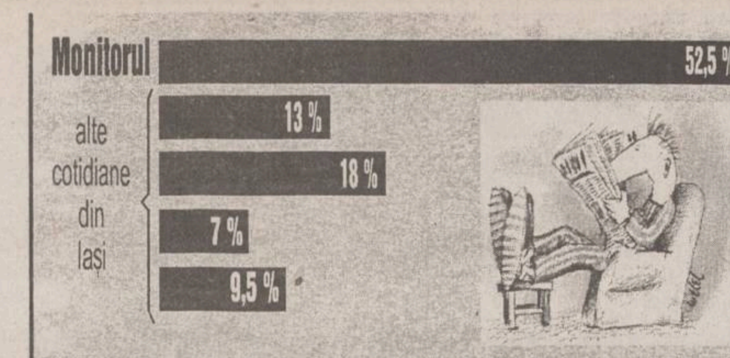

Situația ziarelor din Iași, conform vînzărilor prin rețelele firmelor de difuzare a presei. MONITORUL vinde mai mult decît toate celelalte ziare la un loc.

De ieri a intervenit o nouă scumpire

Prețul unei pîini - 400 lei

Incepînd de ieri, 4 iulie, firmele Pangran SA și Compan SA, principalele producătoare de pîine și produse de panificație din municipiul Iași, au majorat prețurile cu amănuntul ale acestor produse. Astfel, pîinea ***"Com-pan" de 500 gr, a fost scumpită de la 350 lei/buc la 400 lei/buc,*** deci o creștere cu 14,3% a prețului. La sortimentul ***"Pariziană"*** s-a înregistrat aceeași creștere a prețului cu amănuntul de la ***350 lei/buc, la 400 lei/buc.*** Scumpirea pîinii a fost anunțată încă din luna mai, cînd producătorii au solicitat o majorare de pînă la 45% însă nu a fost pusă în practică decît ieri, și cu un procent de 14-15%. Motivația scumpirii se bazează, bineînțeles, pe influențele induse asupra costurilor, de scumpirile înregistrate în ultima perioadă la carburanți, energie electrică și termică, transport CFR, etc. **(C.STROESCU)**

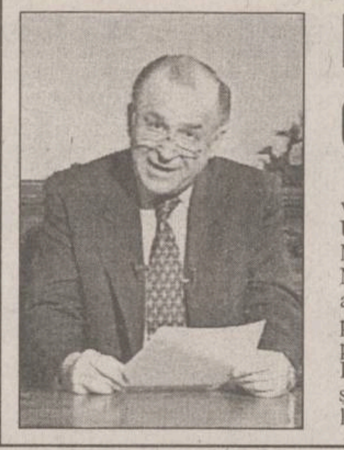

Iliescu îl va vizita pe Clinton la Washington

Președintele ***Ion Iliescu*** va vizita "în curînd" Statele Unite, au declarat Agenției MEDIAFAX surse din cadrul Ministerului de Externe, care au adăugat că cele două părți poartă, deocamdată, consultări privind data exactă a vizitei. Informația este confirmată și de mesajul șefului statului român adresat președintelui ***Bill Clinton***, cu ocazia Zilei naționale a Statelor Unite. Președintele Iliescu este singurul șef de stat din țările Europei de Est care nu a fost invitat, pînă în prezent, la Casa Albă. Ion Iliescu și Bill Clinton au avut o scurtă întrevedere, în primăvara anului trecut

MIERCURI
5 iulie 1995
An V, Nr. 156
(1219)
12 PAGINI
400 LEI

pentru Republica
Moldova
30 bani

cotidian de informații
Monitorul

SECȚIUNEA
A
ȘTIRI,
OPINII,
COMENTARII

Director onorific: AUREL LEON
Redactor șef: DAN RADU

Înainte de a anunța Poliția, Salvarea sau Pompierii, sunați la MONITORUL!
271.333

Nici în caz de război nu se putea întîmpla așa ceva!

Medicii ieșeni nu pot opera din cauza lipsei sîngelui pentru transfuzii

■ au fost amînate cîteva intervenții chirurgicale urgente ■ Centrul de recoltare este complet paralizat de lipsa unor reactanți pentru verificarea sîngelui ■ banii pentru luna iulie pe care această instituție trebuia să-i primească pentru a putea funcționa nu au fost primiți nici acum ■

Departe de a fi soluționat, scandalul sîngelui (relatat ieri de MONITORUL) ia amploare. Ieri, 4 iulie, operațiile a zeci de bolnavi, dintre care unii aflați în situații critice, au fost amînate din lipsă de sînge pentru transfuzii. Situația dramatică în care se află spitalele ieșene se datorează faptului că Centrul de Recoltare a Sîngelui nu dispune de fondurile necesare achiziționării de reactivi pentru testarea sîngelui în vederea depistării virusului HIV și cel al hepatitei de tip B și C. Avînd datorii de ordinul zecilor de milioane de lei la furnizori, respectivele firme refuză să mai livreze pe credit chituri de validare a sîngelui. Mai mult decît atît, deși instituției în cauză i s-a repartizat pe luna iulie un buget de 36 milioane lei, pînă ieri centrul nu primise un leu. Pentru a nu-și înceta activitatea, punînd în acest fel în pericol viața multor bolnavi, conducerea Centrului de Recoltare a Sîngelui a împrumutat pentru astăzi de la Centrul de Medicină Preventivă cîteva seturi de reactanți. Acest împrumut nu rezolvă însă decît pentru moment problema. Numai ieri, specialiștii au fost puși în situația de a rezolva trei urgente; un bolnav cu hemoragie digestivă, unul cu o tumoră pe creier, operație ce nu mai suferea amînare, și un copil cu o fractură de șold care, de asemenea, era în stare extrem de gravă. Si, pentru ca situația să fie cu adevărat tragică, tot ieri, Centrul de Recoltare a Sîngelui a fost lipsit timp de trei ore de curent electric, ca urmare a unei avarii în zonă. Acest lucru a însemnat sistarea întregii activități din instituție, nemaiputîndu-se face nici recoltări și nici testări. Doar frigiderele în care se păstrează sîngele au funcționat, acestea fiind singurele care se puteau cupla la grupul autogen. De la ora 11,30 pînă la ora 14,12, familiile celor trei bolnavi, venite să doneze sînge pentru aceștia au așteptat cu sufletul la gură revenirea curentului electric, întrebîndu-se cu disperare dacă bolnavii lor vor mai putea rezista. Doar pentru aceștia s-au făcut recoltări de sînge, reactivii pentru testare fiind împrumutați de la Centrul de Medicină Preventivă. Mulți alți donatori au fost amînați pentru astăzi, decizia conducerii instituției fiind îndelung comentată de aceștia. Ieri seară am aflat că intervenția chirurgicală pe creier și fractura de șold au fost amînate pentru astăzi deoarece sîngele nu a ajuns în timp util la Spitalul de Neurochirurgie, respectiv Spitalul de copii. Șeful Laboratorului de virusuri transmise prin sînge, ***dr. Lulu Aurel Strat***, ne-a declarat că nesoluționarea situației financiare dezastruoase cu care se confruntă centrul va conduce, probabil, pentru cazurile care nu mai suferă amînare, la acceptarea transfuziilor cu sînge neverificat. Acest lucru reprezintă însă o soluție de compromis, existînd pericolul ca bolnavul care beneficiază de o asemenea transfuzie să se îmbolnăvească de hepatită sau chiar SIDA. **(Nicolae MANOLIU)**

RA Termoficare Iași vrea să-și lichideze dur toți datornicii

■ toate asociațiile de locatari cu restanțe de anul trecut nu vor mai primi apă caldă

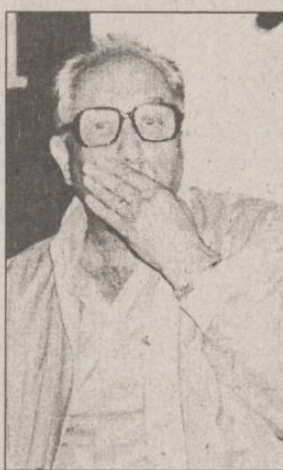

Arcadie Dubet - directorul RAT

De la 1 iulie, conducerea regiei autonome "Termoficare" (R.A.T.) Iași a hotărît oprirea apei calde la toate asociațiile de locatari cu restanțe neachitate încă de anul trecut. Circa 40000 de locuitori ai Iașului, reprezentînd 38 de asociații, nu vor putea utiliza de acum înainte decît apa rece. Termenul de aplicare a măsurii de sistare a apei este nelimitat.

"Dacă nu vom recupera cele 5 miliarde lei ce ni se cuvin pentru serviciile oferite, datornicii nu vor avea apă caldă nici în octombrie" - a afirmat ***Romeo Mistreanu***, inginer șef la R.A. "Termoficare". Aceasta deoarece presiunile exercitate de C.E.T. Iași asupra regiei privind achitarea notelor de plată pentru agentul termic furnizat au crescut continuu în ultimele săptămîni. Blocajul financiar se răsfrînge astfel, "în primul rînd asupra populației. După ce și-au pierdut locurile de muncă, oamenii au ajuns încet, încet să piardă și serviciile minime oferite de traiul într-un mediu urban. Oprirea apei calde afectează în exclusivitate cartierele muncitorești, dens populate: Nicolina II, Frumoasa, Galata, Dacia. Recordul absolut al datoriei către R.A.T. Iași îl deține Asociația de locatari Frumoasa, cu un debit de 100 milioane lei. Alte asociații cu datorii de zeci de milioane sînt:: P.T.5, P.T. 6, P.T.7 (toate din Galata), P.T. 11, P.T. 16, P.T.17 (din cartierul C.U.G.). Riscul acestei hotărîri a R.A.T. cu siguranță nepopulară este asumat de către inginerul șef - Romeo Mistreanu, care apreciază măsura ca "insuficientă, poate, dar absolut necesară". **(Gabriel GACHI)**

În curînd va fi înființată Zona Liberă Giurgiu

În decurs de două sau trei săptămîni va fi deschisă zona liberă Giurgiu, a declarat marți Agenției MEDIAFAX Valentin Iliescu, directorul general al Agenției Naționale a Zonelor Libere (ANZL). Zona va avea o suprafață de 152 ha și va cuprinde șantierul naval Giurgiu, precum și alte utilități (depozite și elemente de infrastructură). Iliescu a precizat că ANZL va înainta spre dezbatere Guvernului proiectul de hotărîre privind înființarea zonei libere Giurgiu, care va fi discutat, cel mai probabil, la ședința de vineri a Executivului. Zona liberă Giurgiu va fi a șasea din România, după Constanța-Sud, Arad, Sulina, Brăila și Galați.

BANCA NAȚIONALĂ A ROMÂNIEI
SUCURSALA JUDEȚEANĂ IAȘI
Bd. Ștefan cel Mare și Sfânt nr. 17
Fax: 112590 Telefon 032/147260

În conformitate cu prevederile Legii nr. 34/1991, Banca Națională a României retrage din circulație, începînd cu data de 1 iulie 1995, bacnota cu valoare nominală de 200 lei, emisiunea 1992 și cu valoare nominală de 500 lei, emisiunea 1991.

După data de 30 septembrie 1995 încetează puterea circulatorie a acestor bacnote, ele nemaiputînd fi utilizate ca mijloc legal de plată.

Retragerea din circulație a bacnotelor cu valori nominale de 200 lei, emisiunea 1992 și de 500 lei, emisiunea 1991, se va face astfel:

Pînă la 15 septembrie 1995, inclusiv, aceste bacnote vor fi primite de la populație, în mod obișnuit, de către toate casieriile agenților economici, inclusiv casieriile subordonate, precum și de către casieriile celorlalte instituții.

Acestea sînt obligate să primească bacnotele menționate, să nu le mai pună în circulație și să le depună, zilnic, la unitatea bancară unde își au deschis contul, odată cu vărsămintele de numerar.

În perioada 16-30 septembrie 1995, bacnotele cu valori nominale de 200 lei, emisiunea 1992 și de 500 lei, emisiunea 1991, vor fi primite în plăți și pentru preschimbare numai de către casieriile unităților bancare, Casei de Economii și Consemnațiuni și Oficiilor PTTR.

Bacnotele de 200 lei, emisiunea 1992 și de 500 lei, emisiunea 1991, deteriorate prezentate de către populație, vor fi preschimbate de unitățile bancare, după evaluarea lor, pînă la data de 30 septembrie 1995.

Deoarece, după data de 30 septembrie 1995 unitățile bancare CEC-ul, PTTR nu vor mai preschimba bacnotele din cupiurile și emisiunile mai sus menționate, acestea nu se vor mai primi de la populație.

O surpriză de proporții

Celebra HG 500 a fost anulată în Justiție!

Hotărîrea Guvernului nr. 500/5 august 1994, precum și anexele și normele corespunzătoare au fost anulate, conform sentinței civile nr. 416/20 iunie 1995 a Curții de Apel București, secția Contencios Administrativ, a anunțat marți conducerea Asociației Române a Antreprenorilor de Construcții (ARACO). HG prevedea reevaluarea capitalului social al societăților comerciale, iar valoarea cuponului pentru privatizare a fost stabilită în urma reevaluării conform HG 500. Prin intermediul justiției, ARACO a solicitat anularea respectivului act, considerîndu-l nelegal, deoarece încalcă prevederile Constituției privind asigurarea de către stat a libertății comerțului, a protecției concurenței loiale, precum și prevederile Codului Civil. În opinia lui ***Valeriu Stoica***, jurist, reprezentantul ARACO în instanță, hotărîrea denotă ***"o greșeală de calcul contabil amplificată de un comportament nedemocratic al guvernanților"***, iar ***"aplicarea HG 500 a determinat o creștere de 80% a prețului construcțiilor, fără motivație economică"***. Dacă soluția Curții de Apel București va fi menținută, va fi necesară o reevaluare generală a prețurilor, a valorii cupoanelor pentru privatizare, a bugetului.

TESTER
TESTER TRADING
distribuitor unic în județul Iași al produselor
KRAFT JACOBS SUCHARD
vă oferă
produse zaharoase de Brașov la prețul producătorului
ADAOS COMERCIAL 0%
Depozit: Luca Arbore nr. 2
în spatele Centrului de Librării (Moara de Foc),
în incinta Laboratorului de Cofetărie Gastrocom
Tel. 032/250559; 250699
Căutăm și importatori pentru Republica Moldova.

Dubioasa privatizare a hotelului "Intercontinental"

■ George Păunescu, omul de afaceri care a finanțat campania electorală a lui Iliescu, pune mîna pe tot ce apucă

Pe data de 22 iunie a avut loc o licitație prin care s-a privatizat Hotelul Intercontinental. Deși, conform agenției Reuter, firma americană Marriotte ar fi oferit o sumă mult mai mare, FPS deținătorul pachetului de acțiuni puse în vînzare a dat cîștig de cauză Concernului "Asociația Turismului din România" (A.T.R.) controlat de frații Păunescu. Vînzarea hotelului către un grup de firme românești pentru un preț cu 10 milioane dolari mai mic decît cel oferit de firma Marriotte - comentează postul de radio BBC - a ridicat semne de întrebare pentru investitorii străini și a dezamăgit conducerea companiei Marriotte din Londra. Deputatul PL '93, Raymond Luca a declarat, ieri, în cadrul unei conferințe de presă, că deține probe potrivit cărora licitația a fost trucată. Deputatul liberal a mai anunțat că va sesiza Comisia de Industrie și Servicii a Camerei Deputaților în legătură cu acest caz și va cere audierea ministrului Turismului și a reprezentanților FPP și FPS, implicați în licitație. **(P. LUCESCU)**

(continuare în pag.5A)

John Major s-a salvat

John Major a cîștigat alegerile pentru președinția Partidului Conservator, de guvernămînt, din Marea Britanie. El a obținut 218 din cele 329 de voturi, contracandidatul său, John Redwood - un anti-european convins, adjudecîndu-și 89 de voturi. S-au înregistrat opt abțineri. Cu zece zile în urmă, Major și-a dat demisia din funcția de lider al partidului pentru "a strînge unitatea" formațiunii sale politice. Se pare că planul său a reușit.

Directorul Ciocan a fost trimis în judecată

■ el riscă o pedeapsă între trei luni și doi ani de închisoare sau amendă

Parchetul de pe lîngă Tribunalul Iași a confirmat ieri investigațiile Poliției în legătură cu activitatea directorului Societății Comerciale PECO SA Iași, ***Corneliu Costică Ciocan.*** Parchetul a dispus trimiterea în judecată a managerului Ciocan sub acuzațiile de ***"abuz în serviciu"*** și ***"folosirea creditelor societății într-un scop contrar intereselor acesteia"***.

După cum am mai precizat în numerele anterioare ale cotidianului nostru, directorul de la PECO SA Iași a semnat un contract dubios cu firma HANSE din Austria, afacere în urma căreia firma ieșeană a pierdut aproximativ 475.000 de dolari. Firma austriacă a încasat banii fără să livreze nici un litru de benzină. Responsabilitatea perfectării acestei afaceri păguboase aparține și reprezentanților FPS și FPP de la PECO, Lucian Flaișer, Victorel Lupu și Alexandru Căpitănescu, care i-au dat mînă liberă directorului Ciocan fără să verifice documentele tranzacției. Pe de altă parte, menționăm că singura schimbare survenită în ancheta Parchetului constă în interpretarea acuzației de "abuz în serviciu". Astfel, potrivit rechizitoriului Parchetului, Corneliu Ciocan a fost învinuit pe baza articolului 246 Cod Penal (abuz în serviciu contra intereselor persoanelor) și riscă o pedeapsă cuprinsă între trei luni și doi ani închisoare sau amendă. Această încadrare a acuzației este diferită de cea a Poliției, care propusese trimiterea în judecată a directorului Ciocan sub învinuirea de "abuz în serviciu în paguba avutului public" (articolul 248 Cod Penal), faptă pedepsită cu închisoare de la șase luni la cinci ani. Parchetul a afirmat că s-a optat pentru prima variantă în urma unor precizări venite de la Curtea Constituțională. **(Sorin SIMON)**

O facultate particulară de medicină a fost acreditată

Consiliul Național de Evaluare Academică și Acreditare a propus spre autorizare, în ședința de luni, 3 iulie, ***Facultatea de Finanțe - Contabilitate a Universității "Petre Andrei"*** din Iași. Astfel, aceasta devine cea de a treia facultate din Moldova propusă spre autorizare de CNEAA, după cele două facultăți de Drept ale Universității "Mihail Kogălniceanu" și Universității "Petre Andrei" din Iași. CNEAA a revenit și asupra hotărîrii de a nu autoriza nici o facultate particulară de Medicină și a propus spre autorizare Facultatea de Medicină a Universității "Vasile Goldiș" din Arad. **(Simona ARADEI)**

NOUTĂȚILE ZILEI

Puternic incendiu

Cel mai grav incendiu produs în ultimii ani în industria de extracție a petrolului din România a izbucnit marți dimineață, la ora 11.00, și a cuprins sonda de țiței nr. 1013 din comuna Săpăta, județul Argeș. Erupția țițeiului, cu o presiune de 15-20 de atmosfere, i-a surprins pe lucrătorii sondei (care aparține de RA Petrom SA), iar jetul, cu o înălțime de 30 de metri, s-a aprins din cauze încă necunoscute.

Se ascute lupta dintre PDSR și PUNR

Președintele executiv al PDSR, Adrian Năstase, a declarat, marți, că șantajul PUNR nu va fi acceptat sub nici o formă. "Nu vom accepta nici una din solicitările Consiliului Național al PUNR", a mai spus Năstase. "Prefectul de Mureș, Racolțea, a dovedit pînă acum că poate asigura un climat de liniște în această zonă. Pînă ce nu vom fi siguri că persoana propusă de PUNR va putea să facă măcar același lucru, nu vom ceda", a anunțat liderul PDSR. În legătură cu solicitarea postului de ministru de Externe, Năstase a spus că în nici un caz nu se dorește politizarea acestui minister și, în plus, politica externă, conform Constituției, reprezintă un "domeniu rezervat președintelui".

Nu prea mai merge lumea la mare

Gradul de ocupare a capacității de cazare din hotelurile de pe litoral este, în prezent, de 46%. La 3 iulie a.c., în hotelurile de pe litoral, exclusiv stațiunea Costinești, erau cazați 34.286 turiști, a declarat Agenției MEDIAFAX Lidia Moise, consilier al ministrului Turismului. La aceeași dată a anului trecut, numărul turiștilor cazați pe litoral era de 25.984, creșterea înregistrată fiind de 31,95%, a adăugat aceeași sursă.

Țigan, rrom, împărat și președinte

Împăratul Iulian este, începînd de marți, președintele Partidului Romilor Cazangii, Tinichigii, Meseriași și Intelectuali din România. Secția a IV-a Civilă a Tribunalului București a admis, marți, cererea de înscriere a Partidului (înaintată de Iulian Rădulescu, împăratul romilor).

Autoturismul LADA pe piața din România

Firma LADA CAR România va lansa joi, 6 iulie, autoturismul Lada pe piața românească. Vor fi prezentate cinci modele: Vera (1451 cmc), Primavera (1451 cmc), Exclusiv (1451 cmc) și Samara - în două versiuni (1499 cmc), care deja sînt comercializate în România. Prețul acestor modele variază între 10,5-15,9 milioane lei, existînd și posibilitatea de a fi achiziționate în rate.

MONITORUL DE IAȘI

În ce priveste comunicarea cu Bucurestiul

Prefectul Dan Gâlea a fost criticat de membrii Guvernului

"Am convocat această ședință a secretariatului Comisiei Județene de Apărare Împotriva Dezastrelor (C.J.A.I.D.) văzînd ce s-a întîmplat în jurul județului Iași. De asemenea, la ultima teleconferință a membrilor Guvernului cu prefecții, am fost atenționat că reprezentanții Guvernului au aflat de dezastrul datorat grindinei, care a avut loc în jurul orașului Pașcani, din presă și nu de la comisia specializată pentru a semnala aceste lucruri", a declarat ieri *Dan Gâlea*, prefectul județului Iași. În cadrul ședinței amintite au fost propuse unele măsuri pentru urgentarea întocmirii planurilor de prevenire a dezastrelor. În acest scop, s-a pus problema realizării unei linii de telecomunicații, care să realizeze o informare mai bună a C.J.A.I.D.-ului de către organizațiile sale din teritoriu. În cadrul Consiliului Județean Iași se va elibera o cameră care va fi repartizată secretariatului tehnic al acestei comisii și care va fi dotată cu toate tipurile de aparatură de telecomunicație. **(Mihai GIUBERNEA)**

La S.C. PRESUM PROIECT

Toți salariații au semnat pentru declanșarea grevei

În cursul zilei de astăzi, va avea loc ședința Adunării de Consiliu a Sindicatului de la S.C. PRESUM PROIECT S.A. Cu acest prilej, se va hotărî ziua și ora grevei de avertisment care va fi organizată de sindicat. Reamintim că pe 16 iunie sindicatul unității a înregistrat la Direcția Muncii și Protecției Sociale un conflict de muncă, menit să sensibilizeze opinia publică și pe cei implicați asupra faptului că la S.C. PRESUM PROIECT nu s-au încasat salariile începînd din luna martie. *"În rîndul salariaților există o stare de tensiune vizibilă. Toți salariații au semnat pentru grevă. Directorul nostru s-a întors de la București cu promisiunea, din partea Ministerului Tehnologiei și Cercetării, de a asigura fonduri pentru a plăti salariile noastre pe o lună și jumătate. Așteptăm ca această promisiune să se îndeplinească"*, ne-a declarat *Dan Boboc*, membru al Consiliului Sindicatului de la S.C. PRESUM PROIECT S.A. **(L. LEONTE)**

Poluare cu reziduuri

Un milion de lei amendă pentru IAS Copou

I.A.S. Copou a fost sancționată ieri cu o amendă de 1 milion lei de către Serviciul de Exploatare și Gospodărie a apelor din cadrul R.A. "Apele Române" Iași. Cauza aplicării amenzii este poluarea cu reziduuri specifice activității de distilerie (borhot de mere) a apei pîrîului Rediu, care se varsă în Bahlui. Ca urmare a deversării acestor reziduuri s-a constatat că au murit pești atît din pîrîul Rediu, cît și din heleșteiele care au legătură cu apa pîrîului, aparținînd unor persoane fizice din municipiul Iași. De asemeni, s-a constatat poluarea apei cu o substanță albă, lăptoasă, provenind de la tratarea viilor aparținînd I.A.S. Copou. **(Dorin BEJENARU)**

Un medic și o asistentă medicală au fost bătuți de țigani într-un cabinet al Spitalului de copii

■ *ei au luat la bătaie personalul medical deoarece medicii nu au fost de acord să externeze un copil de țigan care suferea de o boală foarte gravă*

Timp de cîteva ore, luni, la Spitalul de copii "Sf. Maria" din Iași, personalul medial al secției de reanimare, din cadrul Clinicii medicale, a fost terorizat de un grup de țigani din familia ***Stănescu***. Disperați că micul ***Ferdinand (3 ani)*** se afla în stare de inconștiență, Stăneștii au coborît din trei Dacii luînd cu asalt spitalul. Medicii de la reanimare l-au internat imediat pe copil. Ca urmare a unei angine, băiețelul nu s-a putut hrăni și nu a putut consuma lichide, cîteva zile, din această cauză organismul său fiind puternic deshidratat. Imediat i s-au administrat perfuzii de hidratare și, în scurt timp, Ferdinand s-a simțit mult mai bine. Văzînd că băiatul și-a revenit, țiganii au smuls perfuziile de la mîinile copilului, intenționînd să-l ia acasă.

Deoarece medicii și-au "permis" să-i atentioneze că starea de inconștiență va reveni dacă Ferdinand nu va fi lăsat în continuare sub supraveghere medicală, țiganii au început să-i lovească cu pumnii și cu picioarele. Un medic și o asistentă au fost bătuți zdravăn, restul personalului medical reușind să se retragă în cabinete. Într-un vacarm de nedescris, țiganii au părăsit clădirea, dar nu au ajuns prea departe. În curtea spitalului, lui Ferdinand i s-a făcut din nou rău, grupul de țigani fiind nevoit să se întoarcă la reanimare. Apreciind că viața micului țigan se află în reală primejdie, medicii au trecut peste incident, administrîndu-i copilului alte perfuzii. Strigătelor de furie le-au luat locul tînguielile, țiganii rupîndu-și hainele de pe ei și lovindu-se cu capul de pereți.

Menționăm că în spital au apărut la un moment dat și doi polițiști, care s-au mulțumit doar să privească, după care au plecat liniștiți. ***"Este inadmisibil să lucrezi sub teroare. Nu este pentru prima oară cînd sîntem invadați de țigani, dar să fim loviți nu s-a mai întîmplat pînă acum"***, ne-a declarat unul din cadrele medicale ale Secției de reanimare, pe al cărui halat se puteau vedea urme de la încălțămintea agresorilor. **(Nicolae MANOLIU)**

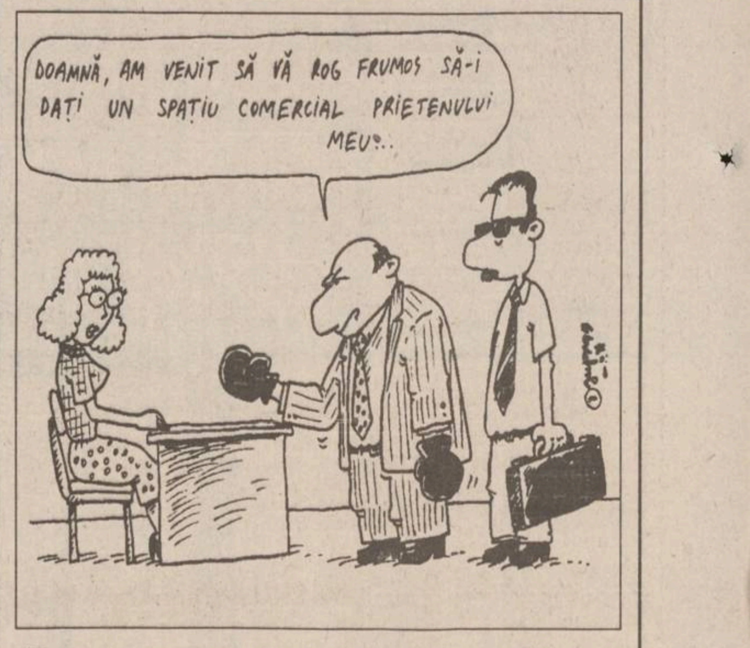
DOAMNĂ, AM VENIT SĂ VĂ ROG FRUMOS SĂ-I DAȚI UN SPAȚIU COMERCIAL PRIETENULUI MEU!..

Panarama panaramelor

Încă o ispravă a consilierului Ungureanu

■ *ieri dimineață a încercat să pună o pilă la funcționara Primăriei, pe care în urmă cu o zi a acuzat-o de corupție*

Incidentul petrecut acum două zile în biroul ***Gabrielei Iacob***, șefa Serviciului de Urbanism Comercial al Primăriei Iași, nu a fost discutat de către Comisia de Disciplină din cadrul acestei instituții, datorită programului încărcat pe care l-a avut ieri primarul ***Constantin Simirad***. În altă ordine de idei, Gabriela Iacob ne-a declarat că, în cursul zilei de ieri, s-a prezentat la ea în birou consilierul municipal ***Mitică Ungureanu*** (cel care a descoperit că funcționara în cauză primește atenții de la cetățeni), însoțit de patronul unei firme particulare, care are ca obiect de activitate comerțul stradal. Consilierul Ungureanu a insistat "prietenește" pe lîngă șefa Serviciului Urbanism Comercial, după cum a declarat aceasta, să acorde patronului autorizații de amplasare a unor tonete în zonele interzise pentru un astfel de comerț (dar cu un vad bun) din municipiul Iași. ***"Întîmplător, de data aceasta am un martor care poate confirma că Mitică Ungureanu mi-a cerut să favorizez pe acest patron. Consider că scandalul pe care l-a făcut acest consilier municipal se datorează faptului că nu i-am aprobat autorizația pentru funcționarea terasei pe care o are în centrul orașului"***, ne-a declarat Gabriela Iacob. Tot ieri, la Primăria Iași, s-a prezentat pentru a-și ridica avizul contractului de închiriere a tonetei una dintre cele două persoane care a lăsat luni, 3 iulie a.c., o "atenție" pe biroul șefei Serviciului Urbanism Comercial. Fără a-și declina identitatea, aceasta ne-a declarat în legătură cu incidentul de luni: ***"Disperată cum eram, deoarece nu se elibera avizul de care aveam nevoie, am apelat la consilierul Mitică Ungureanu, văzînd că la el apelează toate persoanele care se aflau pe culoarele Primăriei. Nu mi-a cerut nimeni să le dau vreo atenție, dar am văzut că așa se procedează la Primărie. Am lăsat «atenția» pentru că am văzut că alții au procedat la fel"***.

Interesant este faptul că luni după-amiază s-a prezentat la Primăria Iași o persoană neimplicată în scandalul din biroul Gabrielei Iacob, care a revendicat acest pachet ca fiind al său, motivînd că l-a uitat luni pe biroul șefei Serviciului de Urbanism Comercial. **(Mihai GIUBERNEA)**

Este posibil ca astăzi să fie numită o nouă conducere la PECO

■ *greva salariaților de la această societate durează de 36 de zile*

Greva salariaților de la SC PECO S.A. Iași, care a intrat în cea de a 36-a zi , ar putea lua sfîrșit astăzi.

Cei patru greviști, care au făcut timp de șase zile greva foamei în fața Palatului Cotroceni și-au încetat săptămîna trecutăprotestul datorită promisiunii făcute de către ministrul industriilor, ***Dan Popescu***, că li se va rezolva situația, lucru ce nu s-a întîmplat. De aceea, duminică, 2 iulie a.c., 24 de salariați s-au deplasat din nou la București, unde au început un nou protest.

La ultima întîlnire a salariatilor avută cu directorul FPS Iași, ***dl. Toader Berlea***, acesta a spus că miercuri 5 iulie a.c. (astăzi n.r.) la orele 10,00 (zece) membrii AGA de la PECO S.A. Iași vor numi noua conducere, acceptată de salariați și formată din ***Nicolae Velea*** (fost director pînă în 1989) ca director general și ***Dumitru Stoica***, director executiv. ***"În acest context, contractul de management al d-lui Corneliu Ciocan va fi suspendat, noua conducere urmînd a primi un mandat special privind puterile decizionale"***.

Ieri, 4 iulie 1995, în fața sediului societății erau adunați în jur de 350 de salariați, care așteptau un răspuns, în scris de la FPS București, răspuns ce urma să sosească prin fax, și prin care urma să se facă numirea oficială a noii conduceri.

Dacă astăzi, miercuri 5 iulie a.c., AGA va numi noua conducere, suspendînd totodată contractul de managemnet a d-lui Ciocan, este posibil ca acest conflict de muncă, care a avut grave repercusiuni în ceea ce privește aprovizionarea cu butelii de aragaz populației din întreaga Moldovă va înceta.

Din declarațiile celor prezenți ieri în fața sediului, rezultă că pierderile cauzate de această grevă vor fi recuperate în decursul lunii iulie-august.

În caz că toate cele relatate mai sus nu se vor întîmpla, atîît greva de la PECO Iași cît și a celor 24 de salariați deplasați la București, va continua pînă la soluționarea revendicărilor. **(Dan OLARU)**

Continuă protestele studenților

■ ***Filip Panait, lider al studenților de la UMF, afirmă că aceștia nu vor achita tarifele de cazare pe timpul verii***

Luni, 3 iulie, Comitetul de conducere al Mișcării de Protest a Studenților de la Universitatea de Medicină și Farmacie Iași a ținut o conferință de presă în care și-a expus poziția față de măsura universităților iesene de a percepe o chirie de 1000 lei patul/noapte în căminele studențesti pe timpul vacanței de vară. ***Filip Panait (foto)***, unul din membrii comitetului, a afirmat: ***"În cazul în care nu se va renunța la această măsură, îmi voi petrece vacanța în fața clădirii Guvernului, făcînd greva foamei, împreună cu copilul care se va naște în această lună. Nu am de unde să plătesc banii care ni se cer pentru chiria la cămin și nici nu am alt loc în care să stau. Oricum, studenții sînt hotărîți să nu plătească chirie"***.

Un alt aspect semnalat de studenți este cel al obligativității de a plăti chiria pe timpul vacanței integral la începutul acesteia, neplata ducînd, de asemenea, la evacuare, ceea ce studenților li se pare incorect. De fapt, aceasta este o măsură luată de universități din Iași, pentru a evita cazurile în care studenții, nefiind peste vară în cămine, ar plăti chiria de-abia în toamnă.

Din punct de vedere legal, mărirea chiriei la 1000 lei patul/noapte se bazează pe Ordinul Ministerului Învățămîntului 33509/1995, în care se prevede ca, pe timpul vacanței, studenții să poată fi cazați în căminele studențești cu o chirie nu mai mică de 500 lei patul/noapte. Ordinul, semnat de secretarul de stat ***Sorin Ionescu***, invocă Hotărîrea Guvernamentală 286/1993, în care s-ar stipula acest lucru. Cităm, însă, din H.G. 286/1993, care, la articolul 8, prevede că ***"pe timpul vacanței studențești în cămine pot fi cazate și alte persoane în afara studenților, în regim hotelier, cu nu mai puțin de 500 lei patul/noapte"***. Avînd în vedere, deci, că se stabilește că numai alte persoane vor fi cazate în căminele studențești în regim hotelier, ordinul contravine H.G. 286/1993.

Sesizînd acest aspect, Universitatea "Al. I. Cuza" a cerut lămuriri Ministerului Învățămîntului în cursul zilei de luni, 3 iulie, lămuriri care n-au sosit încă. **(Simona ARADEI)**

Lista firmelor care își fac reclamă în acest număr

Centrul Cultural Francez Iași	5A
Metalo-Chimice S.A.	2A
Comat S.A.	2A
Avatti Electronics	5A
Euro Bit S.R.L.	2A
Editura Hipparion Cluj	5A
Computerland Center Iași	2A
Capital	4A
Revista "Mami"	5A
Institutul European și RTV Europa Nova Iași	1A, 4A, 5A
Intersab Trading S.R.L.	2A
Latin	8A
Salonul Bingo "Scala"	8A
Laboratorul de Analize "Profamilia"	2A
Decora	4A
Safi	1A
Ziua	4A
Electric Puls	8A
MVD	3A
Alfa Civic	3A
Centrul Internațional de Limbi Moderne	2A
Agenția de turism AGPI	8A
Salvaras Group	4B
RATC	5A
Standard Comercial Moldavia	4A
Bursa Moldovei S.A.	5A
Tofan Grup S.A.	2A
Combucovina S.A.	3A
ITA S.A.	4A
TESTER	1A
Banca Națională a României	1A

Un nou fals într-un act de stare civilă

■ *pentru o persoană au fost eliberate două certificate de deces*

În ultima perioadă, secretarii comunelor din județul Iași se confruntă tot mai des cu cazuri de falsificare a actelor de stare civilă. Ieri și alatăieri, ***''Monitorul''*** a prezentat cazul ***Elenei Becher***, în vîrstă de 23 de ani, pe numele căreia există un certificat fals de deces, emis acum 21 de ani. O altă astfel de întîmplare a avut loc luna trecută în comuna Moșna-Iași.

Gheorghe Cașcaval, născut pe 15 aprilie 1938, cu domiciliul stabil în Huși, județul Vaslui, locuia, de la moartea soției, în Moșna. Fiind bolnav de ciroză hepatică, s-a internat în spitalul din Răducăneni pentru tratament. La puțin timp după externare, pe 1 iunie 1995, bătrînul a murit în casa sa din Moșna. ***Dr. Vasile Aprodu*** i-a eliberat un certificat de deces în care se specifică drept cauză directă a morții coma hepatică. Starea morbidă inițială: ciroză hepatică decompensată; alte stări morbide: ateroscleroză cerebrală și sindrom pseudobulbar. Cu acest certificat de deces, nr. 19 din 2 iunie 1995, un reprezentant al familiei Cașcaval s-a prezentat la secretarul comunei Moșna, ***Mihai Iliuță***, pentru eliberarea actului de deces. Conform procedurii legale, secretarul a cerut buletinul de identitate și certificatul de naștere al decedatului. Neavînd actele respective asupra sa, ruda bătrînului Gheorghe Cașcaval a plecat, spunînd că se va întoarce curînd. La patru zile de la întîlnirea respectivă, Mihai Iliuță a început să se îngrijoreze de soarta cadavrului, care nu putea fi îngropat fără actul de deces, pe care secretarul ar fi trebuit să-l elibereze. Dl Iliuță a avut, însă, surpriza să constate că bătrînul era deja sub pămînt. Nedumerit, a întrebat preotul cum a fost posibil să îngroape un mort fără act de deces de la starea civilă. Și, astfel, a aflat că pe numele lui Gheorghe Cașcaval mai fusese emis un act de deces, nr. 34 din 2 iunie 1995, pe baza unui certificat constatator al decesului semnat, de astă dată, de ***dr. Mariana Scriitoru***, de la Dispensarul III din Huși. Cauza morții este, în acest act, insuficiență hepatică, iar starea morbidă inițială - hemoragie digestivă superioară. ***"Acest al doilea certificat de deces, pe baza căruia Consiliul Local al municipiului Huși a eliberat actul de deces nr. 34, este fals. Aceasta pentru că certificatul constatator al decesului trebuie eliberat de medicul din localitatea unde a murit persoana, ori Gheorghe Cașcaval s-a stins în Moșna.***

În al doilea rînd, dr. Mariana Scriitoru n-a verificat măcar existența corpului neînsuflețit. Cazul a fost preluat de Poliție, iar vinovații vor fi sancționați", a apreciat juristul ***Corneliu Moroșanu***, șeful Serviciului de Stare Civilă, Autoritate Tutelară de la Consiliul Județean Iași. **(Gynella PARFE-**

La Casa de copii Bucium a fost inițiat un program cu scopul de a le feri pe fete de "păcălelile" băieților

De aproape două săptămîni, Casa de copii "Bucium" beneficiază de un cabinet de planning familial și educație sexuală, singurul din Casele de copii din județ. Casa de copii "Bucium" fiind o instituție pentru fete, fete ce nu cresc lîngă o mamă care să le îndrume, înființarea unui astfel de cabinet a apărut ca o necesitate. ***"Am înființat acest cabinet pentru a nu ne mai întîlni cu cazuri în care fata, de la Casa de copii, face un copil și îl aduce tot la Casa de copii. Multe din fetele noastre sînt cuminți, prea cuminți. Impactul cu «lumea bărbaților» poate fi dur. Multe din fete sînt naive, și, deci, ușor de păcălit"***, ne-a declarat ***Pintilie Penciuc***, directorul Casei de copii "Bucium". Scopul cabinetului este de a le învăța pe fete tot ce este necesar pentru a evita o sarcină nedorită și pentru a putea avea o viață sexuală normală. Cabinetul va fi dotat cu sprijinul organizației "Crucea Roșie Internațională".

"Trebuie să ținem cont că avem fete în instituție. În ultima perioadă, am observat că, din banii de buzunar, au început să-și cumpere rujuri, parfumuri, deodorante, lucruri care nu intră în alocația lor zilnică. Pot spune că este un fapt îmbucurător că au devenit cochete. Este un pas făcut în integrarea lor socială", a încheiat Pintilie Penciuc. **(Dana PAVEL)**

OFERTĂ SPECIALĂ

Doriți să învățați intensiv limba **engleză, franceză, germană sau română**, în **grupe mici ori individual**, cu materiale moderne și dotare asigurată de Fundația Soros?

COPII ȘI PĂRINȚI! **Centrul Internațional de Limbi Moderne Iași** vă oferă tuturor cursuri de scurtă durată, orice nivel, pentru orice scop (admitere, TOEFL, afaceri, turism, limbaje specializate, cursuri de **12 zile în Marea Britanie**: 11-22 iulie; 20-31 august) precum și **limba română pentru străini** (pregătire pentru examenul Ministerului Învățămîntului și pentru examenul de absolvire a anului pregătitor) ori **limba română specializată** pentru oameni de afaceri, doctoranzi, studenți străini.

CENTRUL INTERNAȚIONAL DE LIMBI MODERNE
str. Moara de Foc nr. 35, et. VIII, 6600 Iași, România
Tel. 032/252850, 252870, fax 032/252902

LABORATORUL DE ANALIZE al Societății PROFAMILIA
efectuează toate analizele de laborator (hematologie, biochimie, bacteriologie, imunologie), în condiții ultramoderne cu un personal de înaltă calificare.
De asemenea, se lucrează în regim de urgență test de diagnostic pentru sarcină, al cărui rezultat îl primiți în 10 minute.
Str. Chișinăului nr. 11C, sc. D, parter. Tel. 230431
Program zilnic 7⁰⁰-17⁰⁰, sîmbătă-duminică 9⁰⁰-11⁰⁰.

E timpul să schimbați aerul...
AER CONDIȚIONAT
○ instalații de fereastră ○ splituri și instalații centrale de climatizare ○ sisteme de ventilație
○ instalații de umidificare sau dezumidificare a aerului
Service în garanție și postgaranție
HOLDING asab
INTERSAB TRADING SRL
TEL./FAX 032/14.64.22

E timpul să cumpărați o anvelopă adevărată !
Anvelopa *ROADSTONE* fabricată în Coreea de Sud, este cea mai potrivită pentru autoturismul dumneavoastră !
REZISTENTĂ, SIGURĂ, IEFTINĂ
Prețuri promoționale !

TIPO DIMENSIUNE
145 SR 13
165 TR 13
175 TR 13
165 TR 14
175 TR 14
185 TR 14

TIPO DIMENSIUNE
165/70 TR 13
185/70 TR 14
195/70 TR 14

ROADSTONE TIRE
UNIC IMPORTATOR PENTRU ROMANIA
TOFAN GRUP S.A.
Sucursala Iași: Ghica Vodă 1B (demisol) tel. 032-114.782

Leasing
NU AVEȚI BANI pentru un CALCULATOR?
DORIȚI DE MULTĂ VREME UNUL?
Noi vă oferim soluția!
ÎNCHIRIAȚI UN CALCULATOR!
LA SFÎRȘITUL PERIOADEI DE LEASING PUTEȚI DEVENI PROPRIETAR PENTRU NUMAI 14,28% DIN VALOAREA CALCULATORULUI!
Euro BIT srl, str. A. PANU 36, bl. 1B
TEL. 211494

ComputerLand Center Iași
Doriți să comunicați simplu și rapid?
Singura soluție este ComputerLand Center Iași!
vinde și închiriază pe frecvențele proprii
stații radio MAXON
la cele mai avantajoase prețuri.
Bd. Ștefan cel Mare și Sfînt, bl. B2, 6600 Iași
telefon: 32-116651; 116772; 117300; fax:32-117956

S.C. COMAT S.A.
vinde din stoc
următoarele **sortimente de acumulatori** încărcat uscat, bulgărești de tipul:
12 x 62 A = 83.996 lei (inclusiv TVA)
12 x 160 A = 224.428 lei (inclusiv TVA)
Termen de garanție 1 an de zile.
Vă așteptăm!

SC METALO Chimice SA
Iași, str. Sf. Lazăr nr. 4, bl. Peneș Curcanu
încadrează paznici
Relații la telefonul **116162** int. **18**
- Birou plan organizarea muncii.

MONITORUL DE IAȘI

La Spitalul de copii

Ministrul Sănătății stîrnește nemulțumirea medicilor

Un ordin al Ministerului Sănătății, emis în urmă cu mai bine de jumătate de an, prevede că medicii din spitale trebuie să elibereze rețete, pentru medicamente în regim gratuit sau compensat, într-o cantitate care să acopere necesitățile bolnavului numai pentru o perioadă de maximum cinci zile. În prevederile acestui act normativ, însă, nu se face distincție între bolile acute și cele cronice. Medici de la Spitalul "Sf. Maria" ne-au relatat că o astfel de diferențiere ar fi fost necesară. Sînt cazuri de copii bolnavi de tuberculoză, care necesită un tratament de șase luni de zile. Și astfel, tot la cinci zile o dată, părinții sînt nevoiți să bată drumurile pentru a obține rețetele cu medicația respectivă. "Cît despre copiii bolnavi de epilepsie, cu crize de comițialitate, tratamentul lor cu fenobarbital durează trei ani. Vă puteți închipui cît de costisitoare devin drumurile, spre și dinspre spital, pentru aceștia. De acord că, pentru o boală acută, e suficient să-i dai o rețetă pentru cinci zile. Nu sînt bani și e bine să se facă economie de medicamente. Și apoi, dacă bolnavul se prezintă la control mai des, e, de asemenea, în avantajul lui. Dar pentru un pacient cu boală cronică ar trebui o derogare de la ordin, încît să poată beneficia măcar o lună de medicamentele prescrise pe o rețetă", este de părere un medic de la Clinica I de pediatrie a Spitalului de Copii. **(G. PARFENIE)**

De la Inspectoratul Scolar

Amănunte despre controlul Curții de Conturi

După cum am informat în cotidianul "Monitorul" de ieri, la Inspectoratul Școlar Județean Iași a început un control financiar efectuat de către Curtea de Conturi. În privința investițiilor bugetare în construcții școlare, specialiștii Curții de Conturi vor ține cont de un raport al Direcției Controlului Financiar de Stat (D.C.F.S.), întocmit recent. Cei doi inspectori din cadrul D.C.F.S. au verificat concordanța dintre situațiile de plată și stadiul din teren al investițiilor. Menționăm că, pentru majoritatea lucrărilor de construcții, cei patru ingineri din cadrul compartimentului tehnic al I.S.J. au avut, practic, și statutul de diriginte de șantiere, ei fiind supraaglomerați, datorită numărului mare de puncte de lucru (tot ei trebuiau să supravegheze toate lucrările de reparații la școlile din județ). Cu toate acestea, Ministerul Învățămîntului nu a avizat înființarea în cadrul I.Ș.J. Iași a unor posturi propriu-zise de diriginți de șantier decît pentru lucrările ample de la liceele "Costache Negruzzi" și "Național", deși asemenea posturi ar fi fost necesare și pentru alte lucrări. Deci, practic, I.Ș.J. a fost nevoit să se bazeze pe cinstea și corectitudinea constructorului, fără să existe o supraveghere permanentă la fața locului, din partea inspectoratului, ca beneficiar al lucrărilor respective. **(Dan FODOR)**

Cum se intersectează religiile

Toți profeții trec prin Iași

Recent, la Casa de Cultură a Studenților din Iași a conferențiat teologul englez Benjamin Kreme. El a explicat auditoriului că am intrat într-o nouă eră istorică, numită "era Vărsătorului", ceea ce înseamnă că în curînd toată lumea va deveni mai bună datorită vibrațiilor microcosmice benefice. Benjamin Kreme face parte din mișcarea "New Age". Demn de remarcat este faptul că, în ultimele săptămîni, prin Iași s-au perindat liderii sau reprezentanții mai multor grupări, cum ar fi: "Meditația Transcedentală", "Mișcarea Graal", "Universitatea Elta". De asemeni, ne-au mai vizitat urbea două persoane, dintre care una se pretinde a fi însuși mîntuitorul omenirii (un rus numit Vissarion), iar cealaltă, mai modestă, se pretide pelerin și diciplol al fratelui lui Iisus Hristos, frate care "a binevoit" a se reîncarna în România. **(N.M.)**

Concluziile anchetei declanșate de MONITORUL au fost recepționate de autorități

Agenția pentru Protecția Mediului cere oprirea activităților la toate unitățile din zona Ciric

■ *cinci instituții, printre care și RAJAC, au fost amendate cu un milion de lei* ■ *astăzi, la Primăria Iași, reprezentanții societăților implicate în poluarea Ciricului se întîlnesc să găsească o soluție pentru ieșirea din impas* ■

Nivelul ridicat de poluare a apei lacurilor Ciric a stat în atenția inspectorilor de la R.A. "Apele Române" Iași (RAAR) și Agenția pentru Protecția Mediului (APM), care au efectuat în perioada 22-28 iunie o serie de controale în zona bazei de agrement Ciric, ale căror concluzii au fost făcute publice ieri, în cadrul unei conferințe de presă. Analizele de laborator efectuate au confirmat concluziile anchetei publicate de *"Monitorul"* în numărul de vineri, 30 iunie, și anume că există pericolul real de îmbolnăvire cu boli de piele, oculare sau digestive (inclusiv holeră) a persoanelor care fac baie în Ciric. Astfel, concentrația oxigenului este cuprinsă între 3 și 5,4 mg/l (sub limita minimă admisă, de 6 mg/l), substanțele organice au o concentrație în apa lacurilor Ciric de patru-cinci ori mai mare decît cea maximă admisă, indicatorii de mineralizare sînt de 980-1000 mg/l (față de 750 mg/l admisibil) și ceea ce este cel mai grav, s-a constatat existența în apă a germenilor totali și coliformi fecali, care pot produce îmbolnăviri ale aparatului digestiv.

Inspectorul șef al APM Iași, *Alexandru Constantinescu*, a făcut cunoscute amenzile aplicate unor agenți economici care dețin spații de agrement la Ciric, ca urmare a nerespectării HG 97/1994, privind acordarea autorizației de mediu. Datorită funcționării ilegale, fără deținerea autorizației amintite "Romtelecom" Iași, S.C. "Nicolina" Iași, Clubul Sportiv Nicolina și R.A. Aeroportul Iași au fost amendate cu cîte un milion de lei, urmînd ca, în cazul neîncetării activității în urma căreia se produc ape reziduale ce deversează în Ciric, să se propună închiderea unităților deținute de acestea în zona de agrement.

RAAR a aplicat o amendă de un milion de lei Regiei Autonome Județene Apă Canal Iași, conform H.G. 138/1994, pentru că ***"nu a luat măsuri de refacere a rețelei de canalizare"*** (deteriorată pe o lungime de aproximativ 50 de metri - ***n.r.***) iar ***"apele impurificate se scurg direct în lacuri"***.

Alte societăți ce dețin spații de alimentație publică sau cazare în zona Ciric au primit "avertismente contravenționale", ***"ele dovedind o mai bună receptivitate și înaintînd documentațiile privind amenajarea de fose septice vidanjabile în cel mai scurt timp, urmînd să solicite APM eliberarea de autorizații de funcționare"***, conform spuselor lui Alexandru Constantinescu. O situație mai delicată se înregistrează la tabăra de copii aparținînd ISJ Iași, unde în prezent sînt cazați 180 de copii din întreaga țară.

Tabăra are încheiate contracte încă de anul trecut, care nu pot fi revocate deoarece sute de copii din alte județe au achitat deja contravaloarea sejurului la Ciric, și de aceea nu se poate dispune închiderea taberei pînă la obținerea avizului de la APM.

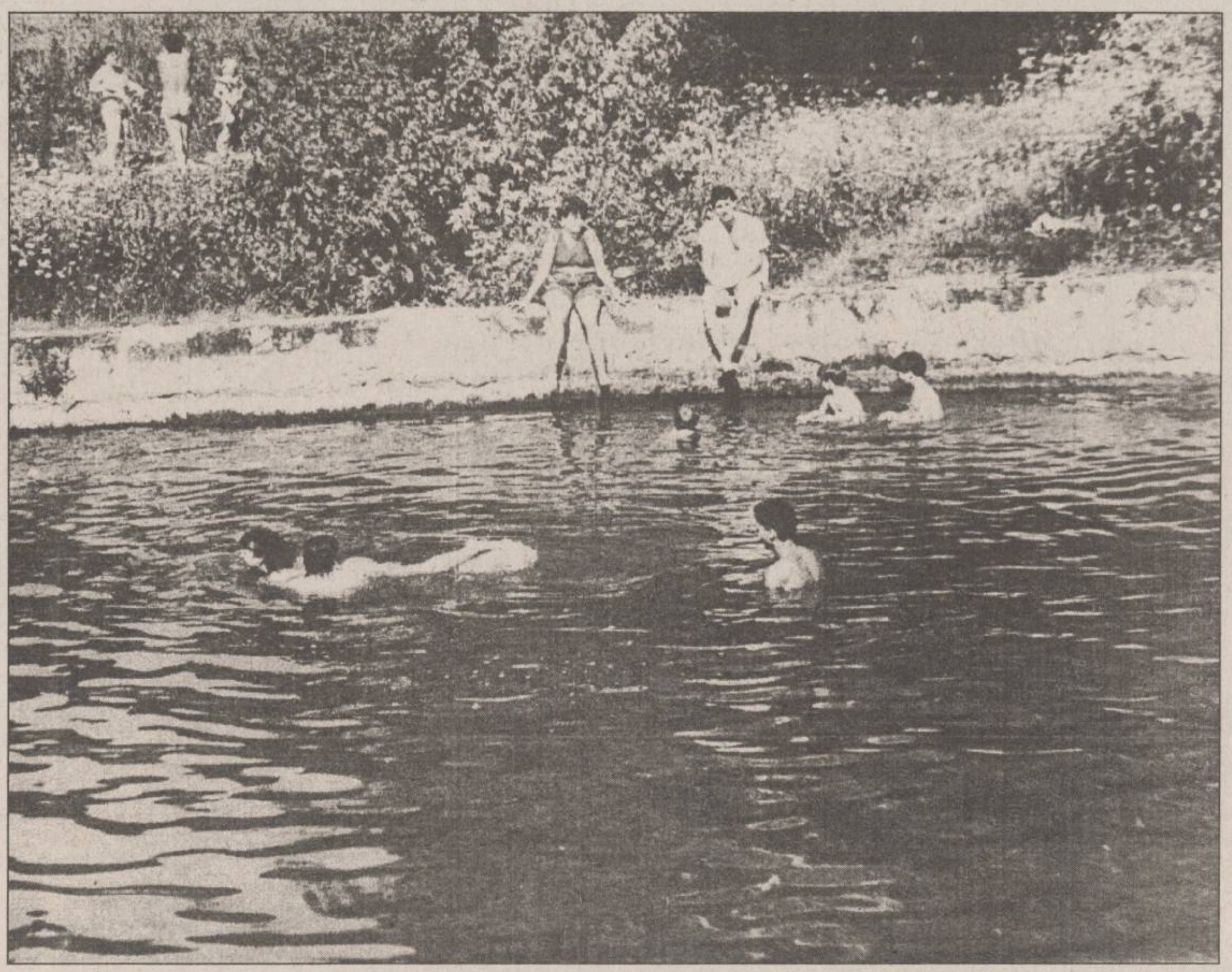

În momentul de față, unul dintre cele mai periculoase lucruri pe care le poate face un ieșean este să facă baie în lacul de la Ciric. Este aproape sigur că în acest an situația nu va putea fi remediată.

ISJ Iași s-a angajat să ia toate măsurile pentru interzicerea scăldatului în lacurile Ciric, în acest sens fiind instruiți toți însoțitorii de grupuri din tabără.

Consilierul municipal și directorul tehnic ***Radu Onofrei*** au primit, de asemeni, cîte un avertisment contravențional ***"în scopul stimulării interesului"*** pentru rezolvarea problemelor de la baza de agrement Ciric.

Programul de măsuri propuse de APM, transmis Primăriei municipiului Iași, Prefecturii, CJ Iași, Oficiului Județean pentru Protecția Consumatorilor, Inspectoratului de Poliție Sanitară și Medicină Preventivă, reprezintă de fapt și soluția pentru eliminarea pericolului de îmbolnăvire a miilor de ieșeni care vizitează în anotimpul călduros zona Ciric. Acest program cuprinde următoarele propuneri: ridicarea tuturor autorizațiilor de funcționare și oprirea activității unităților din zonă (termen: imediat); executarea, într-o primă fază, de către toți agenții economici ce dețin spații la Ciric, de bazine de stocare a apelor reziduale vidanjabile (termen: urgent); repunerea în funcțiune a obiectivelor, numai după obținerea autorizației de mediu; primenirea apei lacurilor Ciric, după eliminarea totală a poluării. Pe lîngă acestea, care ar oferi doar o rezolvare provizorie a situației, există și propuneri pentru o soluție temeinică, definitivă: realizarea unora dintre măsurile propuse în 1994 - de stabilire a unui coordonator unic pentru administrarea zonei, de emitere de către Primărie a unui act normativ privind activitatea în zonă a unităților aparținînd agenților economici și de oprire a furnizării apei de către RAJAC Iași, cu excepția fîntînilor arteziene de pe malurile lacurilor; realizarea lucrărilor de amenajare a unui sistem viabil de canalizare, conform proiectului întocmit de RAJAC în 1993, și racordarea tuturor unităților din zonă la acest sistem.

Astăzi, începînd cu ora 10,00, se întîlnesc la Primărie reprezentanții principalelor instituții implicate în activitatea de la Ciric. Sperăm ca aceștia să trateze cu seriozitate problema focarului de infecție din principala zonă de agrement din preajma Iașului și să soluționeze această problemă în timpul cel mai scurt. Este puțin probabil că se mai poate face ceva în acest an, însă măcar din 1996 ieșenii ar trebui să poată beneficia de baza turistică de la Ciric fără riscul îmbolnăvirii. **(Dorin BEJENARU)**

Punct final într-un proces care a început acum doi ani

S-a încheiat procesul crimei de la Pangran

■ *în urmă cu doi ani, muncitorul Mircea Dochiță l-a omorît pe inginerul Gheorghe Cîrlan, lovindu-l de 21 de ori cu un patent* ■ *inculpatul a declarat în instanță că a avut impresia că se luptă cu un monstru* ■

Ieri s-a încheiat procesul intentat ieșeanului ***Mircea Dochiță***, de 43 ani, fost angajat la SC "Pangran" SA, trimis în judecată sub acuzația de omor deosebit de grav.

Procurorul de ședință a reamintit că în ziua de 19 martie 1993, ca urmare a consumului excesiv de băuturi alcoolice, inculpatul s-a certat cu o colegă de muncă. Aceasta l-a chemat la telefon pe superiorul său, inginerul ***Gheorghe Cîrlan***, care a încercat să aplaneze conflictul. Văzînd că M. Dochiță era într-o stare avansată de ebrietate, Gheorghe Cîrlan l-a sfătuit să plece acasă. Enervat, inculpatul a luat un patent și cu mînerele acestuia i-a aplicat inginerului Gheorghe Cîrlan douăzeci și una de lovituri. Ca urmare a rănilor provocate, trei zile mai tîrziu victima a decedat.

Atît în faza de anchetă, cît și în fața instanței, inculpatul a recunoscut că l-a lovit pe Gheorghe Cîrlan cu patentul. Deși acuzatul a încercat să prezinte o variantă fantasmagorică a evenimentelor din ziua de 19 martie, expertizele psihiatrice au atestat faptul că omorul a fost comis cu discernămînt.

Apărătorii lui Mircea Dochiță au apreciat că acuzatul nu a intenționat să provoace, prin cruzime, o moarte lentă a victimei. Ei au opinat că varianta prezentată de inculpat ar fi credibilă, deoarece în momentul anterior aplicării celor douăzeci și una de lovituri, Dochiță a crezut că în spatele său este un monstru. ***"Chiar zilele trecute l-am întrebat pe inculpat cum de a săvîrșit așa o faptă"***, a declarat unul dintre apărători în fața instanței; ***"El mi-a explicat că a fost prins și lovit de inginerul Cîrlan cu o forță ieșită din comun. A crezut că în spatele său este un monstru, un monstru imens, care vrea să-l înghită. Atunci, din cauza spaimei imense, a lovit "agresorul" cu mînerele patentului"***, a continuat avocatul. Procurorul de ședință a remarcat că fapta a fost, totuși, săvîrșită cu discernămînt și cu o cruzime ieșită din comun. ***"Mulți salariați văd monștri, dar asta nu înseamnă că trebuie să omoare oamenii cu patentul"***, a adăugat reprezentantul Parchetului. În ultimul cuvînt, cu o voce stinsă, Mircea Dochiță a relatat că nu și-a dat seama ce a făcut decît tîrziu, în momentul în care a vrut să iasă pe poarta unității. ***"Nici măcar acum, la trei ani de cînd am săvîrșit această faptă, nu știu cum arată victima, domnule președinte"***, a declarat acesta.

Instanța va pronunța sentința pe data de 11 iulie. **(A. SCUTELNICU)**

"Dacă o femeie dorește să-și părăsească propriul copil, îl duce la «Izolare» și totul se rezolvă"

■ *afirmă Magda Voinea, directoarea Casei de Copii din strada Primăverii*

«Pentru că la Triajul Spitalului de Boli Infecțioase nu se înregistrează corect numele copiilor internați, prin verificarea certificatului de naștere sau a unui act de identitate al unuia dintre părinți, pot spune că acest spital este "furnizor" de copii fără identitate. Dacă o femeie dorește să-și părăsească propriul copil bolnav, îl duce la IZOLARE și totul se rezolvă», a declarat directoarea Casei de Copii Preșcolari din strada Primăverii Iași, profesoara ***Magda Voinea***. Spre a susține cele afirmate, directoarea ne-a prezentat cazul unui băiat internat în urmă cu cu doi ani la Spitalul de Boli Infecțioase sub numele de Paul Manolache. Nu se știa cine l-a adus, de unde este etc. Copilul, deși avea aproximativ 6 ani, nu-și amintea decît de ***"o mamă Lucica pe care tatăl o bătea cu cuțitul"***. Directoarea Magda Voinea ne-a relatat: ***«De la spital, băiatul a fost adus la noi. Am făcut demersuri pentru aflarea identității lui la Biroul de Evidența Populației, la Oficiul Stării Civile, precum și la toate maternitățile din Iași. Aceste instituții ne-au răspuns că nu este nici un copil de vîrsta lui Paul, cu numele de Manolache, pe a cărui mamă s-o cheme Lucica. Într-una din zile, Paul i-a povestit educatoarei despre "Casa de la Gropnița"».*** Copilul a mers împreună cu directoarea la Gropnița, unde a fost recunoscut de vecini și de fostul concubin al mamei. Astfel s-a descoperit numele băiatului - ***Paul Călugăru*** - și anul său de naștere. De la concubin, directoarea a plecat cu băiatul la Holboca, unde locuiește tatăl lui Paul. ***"Bunica țipa să nu-i lăsăm copilul, tatăl ne înjura pe după casă, iar vecinii începuseră să se adune în jurul nostru. Toate acestea pentru că doream să înscriem copilul la școală și să-i dăm o identitate..."*** De la localnici, directoarea și asistentul social care o însoțea au aflat că mama lui Paul este alcoolică, doarme prin gări și trăiește în concubinaj cu diverși bărbați.

Unii vecini își amintesc ce femeie frumoasă și la locul ei era Lucica în urmă cu cîțiva ani și nu înțeleg ce anume a schimbat-o în așa hal. Paul este elev în clasa a II-a și abia săptămîna trecută a intrat în posesia propriului certificat de naștere. Într-una din zile, a întrebat-o pe directoare: ***"Cum mă cheamă pe mine: Manolache sau Călugăru?"***

Dacă Paul și-a regăsit adevăratul nume, micuța ***Lăcrămioara***, de numai 2 ani și 8 luni, părăsită și ea de mamă la Spitalul de Boli Infecțioase, nu va ști niciodată cum o cheamă. Cercetările Poliției și ale Casei de Copii au fost zadarnice. ***"Prefectura i-a stabilit numele de Moldoveanu, bănuind că este fața unui moldovean, iar Centrul de Medicină Legală (în urma măsurătorilor) a apreciat că fetița are vîrsta de 2 ani și opt luni. Sper că triajele maternităților și spitalelor din Iași, văzînd eforturile noastre de stabilire a identității copiilor, vor legitima corect copiii internați"***, ne-a mai declarat profesoara Magda Voinea. **(A. ALEXANDRU)**

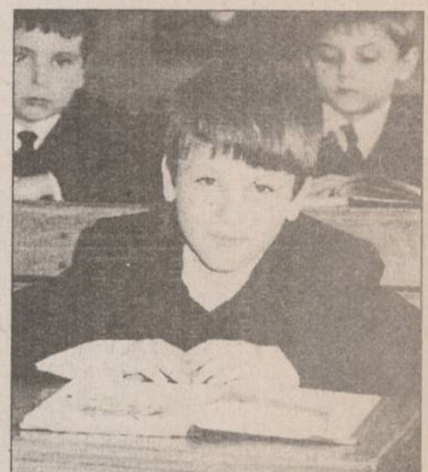

Paul Călugăru, unul dintre copiii abandonați la Spitalul de boli infecțioase

A APĂRUT

NORD-EST MAGAZIN
săptămînal de informație științifică
300 LEI
Anul 1 ■ nr. 17 ■ 29iunie-5 iulie1995 ■ 16 pagini
Lumea acum 200 de milioane de ani
IMPERIUL DINOZAURILOR
pag. 7-10
Ediție specială
"PLĂMÎNUL VERDE AL TERREI" este amenințat cu dispariția pag. 13
Automobilele monovolum pag. 5
Manipularea mentală și organizațiile oculte pag. 6
Cele 3000 de dosare ale reîncarnării pag. 14

SC CONBUCOVINA SA Suceava
(fost T.C.Ind.)

angajează pe bază de concurs,
următorul personal tehnic de execuție:

2 MAIȘTRI
2 SUBINGINERI
1 INGINER

cu specialitatea:
CONSTRUCȚII CIVILE ȘI INDUSTRIALE

Condiții pentru participarea la concurs:
- **vechime minimă în muncă de 5 ani**
- **vîrsta maximă 58 ani**
- **curriculum vitae**
- **recomandare de la ultima societate unde a activat**
- **copie xerox după cartea de muncă**

Pentru acest personal asigurăm contract de muncă în străinătate. Concursul va avea loc la data de 17.07.1995, ora 10,00, la sediul societății din Suceava, Calea Unirii nr. 25 (zona bazar).

Relații la sediul societății și la
telefon 221447, 222889, interior 24.

NORD EST GROUP
Reprezentant exclusiv pe MOLDOVA
STICKER AND SIGN

- AUTOCOLANTE PUBLICITARE
  - Din PVC
  - Decupaj după forma dorită
- ETICHETE AUTOCOLANTE
  Suport: Hîrtie, PVC transparent, Metalizat aur și argint, Aluminiu, Fluorescent etc
- FIRME LUMINOASE
  Neon, Litere spațiale, Casete luminoase, Copertine, Prolite, Chain Sign etc.

PRODUSE PENTRU TOATE EXIGENȚELE

NOU !!! Numai noi vă putem oferi:
- autocolante cu impresie de fotografie
- autocolante dublă față
- etichete autocolante în rulouri

Nu ezitați să ne contactați !
Tel. 032-211570

timpul înseamnă bani

M.V.D.
FIRMĂ SPECIALIZATĂ ÎN CONSULTING
asigură:
■ constituirea S.C. cu capital românesc și mixt (S.R.L., S.N.C., S.A.) în regim de urgență; înregistrare la Administrația Financiară, cod fiscal; obținerea avizului de funcționare de la Primăria Iași;
■ constituire (înregistrare) filiale;
■ acte adiționale, mențiuni (lărgirea obiectului de activitate, asocieri, retrageri, cesiuni, majorări capital, puncte de lucru, radieri, dizolvări societăți).

Hotel Unirea
camera 107.
Telefon 032/21.22.99,
orele 10.00-20.00

Companie farmaceutică internațională
caută
reprezentant medical
(medic sau farmacist)
vorbitor de limbă franceză/engleză
pentru promovare medicală în zona Iași.
Tel. 2107062, 2105719.

discuri abrazive (ITALIA)
- debitat metale GMA GRANDINETTI
ϕ 178x3,2x22 mm
lei 3120
pînze bomfaier (POLONIA)
lei 590
STOC LIMITAT

ALFA CIVIC
Șos. Națională 198, bl. B,
sc. A, et. 7, ap. 26
CP 765, CP 3
6600 Iași, România
Tel./Fax (40)-32-13.76.13

unelte ▪ scule ▪ dispozitive ▪ accesorii ▪ aparate electrice ▪ instalații ▪ adezivi ▪ coloranți ▪ abrazivi

MONITORUL FINANCIAR

Război deschis între KODAK și FUJI

Washington-ul va investiga practicile comerciale nipone pe piața filmelor foto

Statele Unite vor investiga practicile comerciale ale Japoniei pe piața filmelor fotografice, în urma plîngerii făcute de compania americană Eastman Kodak la data de 18 mai, împotriva rivalei sale nipone Fuji Photo Film Co, au anunțat luni oficialități americane citate de REUTER. Această acțiune ar putea genera o nouă dispută între cele două puteri comerciale, la numai o săptămînă de la încheierea conflictului asupra vînzărilor de automobile nipone în Statele Unite. Kodak susține că firma Fuji, beneficiind de sprijinul guvernului japonez, i-a împiedicat în mod sistematic accesul la principalele centre de distribuție de pe piața niponă de filme și hîrtie fotografică. Compania americană a precizat că a cheltuit 750 milioane dolari în ultimii zece ani pentru a-și impune filmele pe piața niponă, dar nu a reușit să acopere decît 7%, în timp ce în orice altă parte a lumii deține cel puțin 40%.

Schimburi comerciale

România și Bulgaria au în vedere încheierea în curînd a Acordului de liber schimb

Reprezentanți ai Ministerelor române ale Agriculturii, Industriilor, Turismului și Apelor, Pădurilor și Mediului Înconjurător se vor întîlni cu omologii lor bulgari, în cadrul Comisiei mixte româno-bulgare de colaborare economică, ale cărei lucrări au început marți la București. Vor fi organizate întîlniri separate între operatorii economici români și bulgari cu capital de stat și privat, iar, în privința cadrului juridic, va fi abordată necesitatea încheierii mai rapide a Acordului de liber schimb între România și Bulgaria. La finele anului 1994, volumul schimburilor comerciale între cele două țări a fost de 167,6 milioane dolari, din care exportul românesc a fost de 103 milioane dolari, iar importul de 64,6 milioane dolari. Rezultatele anului 1994 plasează Bulgaria pe locul 19 în totalul comerțului exterior al României, respectiv pe locul 16 la export și locul 19 la import. Schimburile comerciale româno-bulgare includ mărfuri pentru care există desfacere pe ambele piețe (rulmenți, componente electronice, mijloace auto și subansamble, utilaje de transport).

Eforturi de majorare a prețului cafelei

Patru mari producători de cafea suspendă exporturile

În timp ce prețul cafelei continuă să scadă pe piața internațională, patru mari producători de cafea latino-americani au convenit să suspende toate exporturile de cafea. Țările implicate au declarat că acest lucru reprezintă un efort pentru creșterea prețului cafelei. Această acțiune va fi analizată în cursul reuniunii producătorilor latino-americani de

Cursul de referință al BNR
valabil pentru 05.07.1995
1 USD = 1980 lei
1 DM = 1435 lei

Cursul de schimb al principalelor valute valabil pentru data de 04.07.1995

Casele de schimb valutar	Dolar SUA		Marca germană	
	C	V	C	V
Banca Agricolă (tel. 112627)	2000	2050	1425	1475
Banca Română pentru Dezvoltare (tel. 211340)	2015	2049	1458	1482
Banca Dacia Felix (tel. 145125)	2000	2120	1420	1520
Credit Bank (tel. 117591)	2015	2055	1445	1465
Banca Română de Comerț Exterior (tel. 211738)	2000	2050	1444,15	1480,25
Casa de schimb "Edmond" (tel. 115309)	2020	2100	1430	1500
Casa de schimb "Italian" (tel. 213123)	închisă timp de 30 de zile			
Casa de schimb "Higeco" (tel. 112035)	2050	2100	1450	1500
Casa de schimb ACR (tel. 112345)	2040	2100	1440	1500

"Frankfurter Allgemeine Zeitung" despre minoritățile din România

În ziarul german "Frankfurter Allgemeine Zeitung" a apărut recent un amplu articol despre România, intitulat "Guvernul refuză să adopte o poziție clară", avînd subtitlul: "Pe marginea situației actuale a minorităților naționale din România". Semnatarul documentarului - pentru că în felul acesta se prezintă articolul - este Wolfgang Viștoc, membru al Camerei Deputaților în Parlamentul de la București și președintele Comisiei pentru drepturile omului, comunități religioase și minorități etnice.

Romii - a doua minoritate numerică din România - creează foarte multe probleme atît pe plan intern, cît și pe plan extern, prin modul lor de viață scandalos

■ *Evenimentele din decembrie '89 au modificat relațiile dintre minorități și populația majoritară*

Constituția intrată în vigoare în anul 1991 definește România ca fiind un stat național unitar, revenindu-se astfel la unul din principiile constituțiilor interbelice din anii 1923 și 1938. Ultimul recensămînt dinaintea răsturnării dictaturii ceaușiste și a elaborării Constituției actuale a avut loc în anul 1977. Cu acel prilej s-a putut stabili că 11,863% din cetățenii români au o altă origine etnică decît cea română. La recensămîntul din ianuarie 1992 procentul acestora a scăzut puțin și anume, la 10,6%. Aceste date denotă că în România cel puțin al 10-lea cetățean aparține uneia din numeroasele minorități etnice încorporate statului român. Cotitura politică survenită în decembrie 1989 a prilejuit tuturor cetățenilor țării unele speranțe. Primul comunicat al Consiliului Frontului Salvării Naționale, dat la 22 decembrie 1989, proclama la pct. 7 respectarea drepturilor și libertăților minorităților naționale și garantarea deplinei lor egalități cu românii. Însă, dacă aruncăm o privire asupra celor cinci ani care au trecut de la acel comunicat, se arată în articol, constatăm că pentru minoritățile naționale din România nu au fost create întotdeauna condiții optime de dezvoltare. Astfel, în martie 1990, la Tîrgu Mureș, au avut loc confruntări violente între români și unguri, ca să nu mai vorbim de incidentele repetate ale căror victime au fost diverse comunități de țigani. Și, totuși, nu pot fi trecute cu vederea și realizările pe acest tărîm, mai cu seamă în ceea ce privește fixarea normelor juridice care să asigure existența în continuare a minorităților naționale și egalitatea lor cu majoritatea populației României.

■ *De la Constituția din 1923 la cea din 1991*

Astfel, prescripțiile Constituției din 1991 conferă persoanelor aparținînd minorităților naționale o serie de drepturi fundamentale: dreptul la păstrarea, dezvoltarea și afirmarea identității etnice, culturale, religioase și lingvistice, dreptul la învățămînt în limba maternă, dreptul organizațiilor minorităților naționale de a dispune de un mandat în parlament, chiar dacă ele nu întrunesc la alegeri numărul corespunzător de voturi, pretins de Legea electorală, în așa fel încît să poată fi, totuși, reprezentată în parlament pe cale legală. Acest drept este întregit prin stipularea în Legea electorală a faptului că fiecare din organizațiile minorităților naționale are dreptul la cîte un deputat în cazul în care la scrutin obține 5% din voturile necesare. În felul acesta, 13 organizații etnice au reușit să-și trimită fiecare, după alegerile din septembrie 1992, cîte un reprezentant în Camera Deputaților. Cei 13 parlamentari se recrutează din rîndurile etniilor: armeană, bulgară, greacă, germană, italiană, polonă, romă, ruso-lipoveană, sîrbo-slovacă, tătară, turcă și ucraineană și formează laolaltă fracțiunea minorităților naționale. Minoritatea maghiară, respectiv UDMR, a întrunit fără probleme, la alegeri, cele trei procente prevăzute pentru partide, fiind reprezentată în Senat de 12 senatori, iar în Cameră de 27 de parlamentari. Dacă se compară Constituția din 1991 în ceea ce privește minoritățile naționale cu cea din 1923 este clar progresul înregistrat. Constituția actuală, chiar dacă nu perfectă, este, totuși, o bază acceptabilă pentru asigurarea drepturilor minorităților, pe care le precizează în detaliu, arată autorul articolului din "Frankfurter Allgemeine Zeitung".

■ *Statutul juridic al minorităților din România*

Sînt, de altfel, în curs de definitivare mai multe astfel de legi. Astfel, legea protecției minorităților. În Camera Deputaților sînt studiate în prezent trei proiecte. Fracțiunea maghiară a propus, în decembrie 1993, un proiect al legii pentru minoritățile naționale și comunitățile autonome. Fracțiunea minorităților naționale a prezentat, la rîndul său, la mijlocul lunii mai, anul trecut, proiectul unei legi a minorităților naționale, pentru ca, în sfîrșit, Forumul Democrat al Germanilor din România să propună proiectul propriu încă în 1991, proiect supus ulterior unor completări și rectificări. Camera Deputaților a constituit în februarie 1994 o comisie specială formată din reprezentanți ai tuturor fracțiunilor, care să studieze cele trei proiecte pînă la 15 mai 1995. Apoi, legea cultelor. În România există 15 religii și comunități religioase, creștine și necreștine, recunoscute de către stat. La peste jumătate dintre acestea limba confesională este alta decît limba română. O serie de etnii minoritare dispun de structuri bisericești proprii. Ca, de exemplu, sîrbii și, mai recent, ucrainenii, care au cîte un vicariat ortodox de sine stătător, sau sașii din Transilvania, care au o biserică evanghelică de confesiune augustană, precum și lipovenii, care au o biserică ortodoxă de rit vechi. Evreii au religia lor mozaică, turcii și tătarii - mahomedană, pentru ca maghiarii să fie catolici reformați unitarieni sau aparțin Bisericii sinodal presbiteriene evanghelico-luterane. Cert este că biserica a devenit pentru minorități un important factor de păstrare a identității lor. De patru ani se lucrează la o lege a cultelor sau religiilor. Comunitățile religioase și bisericile au fost consultate în repetate rînduri, însă, guvernul nu a prezentat, pînă în prezent, parlamentului un proiect de lege conturat în această chestiune. Legea privind retrocedarea bunurilor mobile și imobile ale bisericilor este una din cerințele înaintate în septembrie 1993 de Adunarea Parlamentară a CE guvernului român cu prilejul recomandării făcute ca România să fie acceptată în CE. Deoarece guvernul nu a făcut mai nimic în acest sens, un deputat al minorității maghiare a propus Camerei un proiect care nu pare să aibă, însă, prea multe șanse de a fi luat în discuție și aplicat.

■ *Maghiarii au cerut înființarea unui Minister al Minorităților*

După alegerile parlamentare din septembrie 1992, reprezentanți ai minorității maghiare au cerut constituirea unui Minister al Minorităților. Facțiunea minorităților naționale, în schimb, a recomandat constituirea doar a unui secretariat de stat pentru minorități în frunte cu un secretar de stat, care să fie și membru al guvernului. Premierul Nicolae Văcăroiu a respins, însă, ambele propuneri și a promis în schimb reînviorarea Consiliului naționalităților, care în vechea legislatură a desfășurat, sub patronajul primului ministru, o activitate foarte palidă. În aprilie 1993, acest consiliu a fost într-adevăr reconstituit ca și organ consultativ al guvernului, a cărui activitate urmează să fie coordonată de secretarul general al guvernului. Din consiliu fac parte cîte trei reprezentanți ai asociațiilor minorităților etnice constituite pînă la 27 septembrie 1992. În Consiliul minorităților sînt astfel reprezentate 17 etnii. În afara celor 14 cu reprezentanță parlamentară, mai figurează minoritarii albanezi, evrei și croați.

■ *Ce face coaliția guvernamentală pentru minorități?*

Activitatea de pînă acum a Consiliului minorităților evidențiază atît părțile forte, cît și slăbiciunile sale. Pozitiv este, de pildă, faptul că acest consiliu s-a vădit capabil să administreze corespunzător fondul pus la dispoziție din bugetul de stat pentru problemele minorităților și asociațiile respective. Astfel, în 1994, fondul s-a ridicat la 1,5 miliarde de lei, iar anul acesta, sumele prevăzute se cifrează la 2,5 miliarde destinate acoperirii cheltuielilor de personal și inventar, impuse de administrație, apoi acțiunilor culturale, publicării de cărți, a numeroase organe de presă și periodice, care apar și în limbile minorităților. La înființarea consiliului s-a decis ca nici o publicație periodică existentă a minorităților să nu cadă victimă penuriei financiare, apoi ca minoritățile și asociațiile lor, care pînă în prezent nu au dispus de ziare, să primească mijloace bănești pentru a scoate fiecare cîte o publicație periodică. Astfel, spre exemplu, grecii, albanezii și italienii au ajuns să beneficieze de cîte o foaie lunară bilingvă. O slăbiciune a consiliului este că - ce-i drept - el poate reține doleanțele minorităților, dar nu poate înainta guvernului decît recomandări, deciziile sale rămînînd facultative pentru guvernanți. Cu alte cuvinte, Consiliul minorităților nu poate forța guvernul să adopte o poziție clară în politica sa vizînd minoritățile, dar acest lucru este valabil, mai cu seamă, în cazul majorității parlamentare. UDMR consideră Consiliul minorităților drept edificiu propagandistic al regimului și să-și retragă, încă din septembrie 1993, reprezentanții din acest organ. Formal, însă, UDMR nu a părăsit, totuși, consiliul, păstrînd legături sporadice cu acesta, mai ales atunci cînd se pune problema împărțirii fondurilor

Învățămîntul pentru minorități în timpul regimului comunist

Articolul din "Frankfurter Allgemeine Zeitung" face în acest loc trimitere la un tabel cu date comparative pentru anii școlari 1977-1978 și 1993-1994, de la grădiniță pînă la liceu. Sînt exceptate, așadar, școlile postliceale și unitățile de învățămînt superior. Aici se încadrează ungurii, germanii, ucrainenii, sîrbii, bulgarii, slovacii, cehii, croații, turcii și, în sfîrșit, grecii. Deosebirea fundamentală între situația actuală a minorităților etnice și aceea din perioada dictaturii comuniste se vădește deja în limbajul utilizat. Dacă pînă în 1989 se vorbea într-un vocabular îndulcit și uniformizant despre naționalitățile conlocuitoare și, în același spirit, despre oameni ai muncii români de naționalitate maghiară, germană ș.a.m.d., în noua Constituție se folosește expresia mult mai realistă de minorități naționale. Dar, cucerirea cea mai importantă după cotitura din 1989 este, fără doar și poate, art. 37 din Constituție, care garantează dreptul la asociere, la organizarea de asociații pe temeiuri etnice în vederea afirmării intereselor comune ale minorității respective. În vremea socialismului real insistent, acest drept a fost refuzat minorităților. Ce-i drept, la finele anilor '60, fusese creat Consiliul național al oamenilor muncii de naționalitate maghiară și Consiliul național al oamenilor muncii de naționalitate germană, precum și 15 consilii regionale ale oamenilor muncii de naționalitate maghiară și 10 consilii regionale ale oamenilor muncii de naționalitate germană și cîte două consilii regionale ale oamenilor muncii de naționalitate sîrbă, respectiv ucraineană. Aceste consilii erau, însă, nominalizate de către forurile de partid.

LUMEA PE DOS ■ LUMEA PE DOS ■ LUMEA PE DOS ■ LUMEA PE DOS ■

Procesul mamei care și-a ucis copilul

Ieri, la cel de-al doilea termen al procesului intentat ***Paraschivei Luca***, din localitatea Bîrnova, județul Iași, trimisă în judecată sub acuzația de omor, instanța a audiat una dintre martorele citate.

Amintim că Paraschiva Luca a fost învinuită că și-a ucis fiul, pe ***Constantin Luca***, aplicîndu-i o lovitură de cuțit în piept. În fața instanței, acuzata a relatat că în ziua crimei intenționa să-și prepare o salată. ***"În momentul în care am luat cuțitul în mînă, fiul meu s-a repezit la mine și s-a înfipt în cuțit"***, a relatat Paraschiva Luca. Ea a mai afirmat că relațiile cu fiul său erau foarte încordate din cauză că acesta refuza să o ajute la treburile casei, o bătea și-i vorbea urît. Se pare că nici unul dintre martori nu a văzut momentul în care victima a fost lovită cu cuțitul, însă expertiza medico-legală a cadavrului victimei a stabilit că lovitura de cuțit a fost activă, fiind aplicată cu intensitate. Deci, conform expertizei, s-a dovedit că Paraschiva Luca a fost cea care a lovit, și nu că victima s-a înfipt, din nebăgare de seamă, în cuțit.

Procesul va avea un nou termen pe data de 3 octombrie, cînd instanța va audia noi martori. **(A.S.)**

Radio NORD-EST
RADIO Nord Est
B-dul Copou nr. 3, 6600-IASI, România
tel. (40).32.142446, fax (40).32.211550
72,44MHz STEREO

Tocmai v-ați dat examenele de licență și nu știți încotro s-o apucați?

Tocmai aveți nevoie de bani?

Sînteți o persoană dinamică, inteligentă și sociabilă, dornică să lucreze după un program flexibil?

Doriți să faceți parte dintr-o echipă tînără, entuziastă și competentă într-o societate cu un mare potențial economic?

Deveniți agent de vînzări la Radio Nord Est!

Înscrierile se fac la sediul postului de radio, din Bd. Copou nr. 3, etaj 4.

Informații la tel. 211570.

SOCIETATEA COMERCIALĂ scm STANDARD COMERCIAL MOLDAVIA
Str. Bradului nr. 5, IAȘI Telefon 032/122850 Fax 032/127937

Societate mixtă româno-germană STANDARD COMERCIAL MOLDAVIA SRL vinde:

- **semifabricate și panouri din lemn masiv de brad, fag, tei, stejar,** uscate - 10% umiditate, rindeluite în grosimi de 18 - 25 mm, lățimi între 40 - 90 mm și lungimi începînd de la 400 pînă la 1200 - 1500 mm pentru repere de mic mobilier, binale, parchet, lambriuri și alte utilizări.

- **diverse piese de mic mobilier** executate pentru piața externă care au mai rămas pe stoc din anii anteriori la prețuri foarte convenabile.

Prețurile sînt negociabile.

Relații zilnic între orele 8,00 - 16,00
la telefon 122850, 122821, 127937.

ITA S.A. Iasi
Societatea Comercială ITA S.A.
Iași, str. Cuza Vodă nr. 56, Tel. 032/146125, 117235, Fax 032/112000, Telex 22290

organizează în ziua de 12.07.1995, ora 10⁰⁰

LICITAȚIE PUBLICĂ

de vînzare a mijloacelor de transport

- autoturisme OLTCIT
- autocamioane R 8135
- autotractoare R 10215
- remorci și semiremorci auto.

Lista cu mijloacele de transport precum și prețurile de pornire sînt afișate la sediul unității.

Relații suplimentare
la telefon **14.61.25** *- Biroul tehnic.*

NE BUSINESS 10 advertising company BB/AC
Societate specializată

INSCRIPȚIONĂM
PIXURI

Culori și forme deosebite

Calitate excepțională

Telefon
230060, **144776**,
dl. Adrian Rusu

CITIȚI ZILNIC
ZIUA!

- editorial despre starea națiunii • dezvăluiri
- articole economice și anchete sociale • finanțe și informații bursiere
- patru pagini de **SPORT**
- divertisment, magazin
- modă • informații despre staruri • mică și mare publicitate

Nu pierdeți ZIUA în zadar!

INSTITUTUL EUROPEAN PENTRU COOPERARE CULTURAL ȘTIINȚIFICĂ IAȘI

str. Cronicar Mustea nr. 17
6600, Iași
tel. 032/127311
fax. 032/ 230197

Institutul European Iași dispune de o tipografie modernă cu posibilitate de tipar clasic și offset și de o dotare cu tehnică de calcul specifică activităților de editare, grafică și reclamă computerizate.

Serviciile oferite de Institutul European Iași prin departamentele de profil sînt:

- grafică publicitară
- imprimare tipografică (formulare tipizate, etichete pentru ambalaje individuale și colective în 1-6 culori, autocolante, prospecte, pliante și mape publicitare, cataloage de produse, calendare, broșuri, cărți, ecusoane și alte tipărituri plastificate pînă la format A3 etc).

Plante naturale decorative
în ghivece,
import Olanda.

En gros

Relații la magazin
DECORA
tel. 147165, 145071
Str. I.C. Brătianu nr. 36 ,
(Între cofetăria Opera și restaurantul CINA)
Program 8.00-20.00, duminica 10.00-16.00

A apărut nr. 25/29 iunie 1995, al revistei

Capital
Săptămînal economic și financiar
RULETA VERDE
Cum puteți cîștiga săptămînal 100$

○ **Românii se blindează contra teroriștilor**
Cu 100 milioane lei poate fi cumpărat un automobil cu blindaj de tanc

○ **Dan Cristescu: "Eu nu mă consider un om de afaceri"**
Patronul unei mari firme de construcții crede că important este să faci ceea ce știi cel mai bine

○ **Termene aproape imposibil de respectat**
Legea privatizării în masă va da Guvernului multă bătaie de cap

○ **Ocolul lumii în unsprezece luni**
60 de tineri vor străbate oceanele planetei pe nave de lux

○ **Ratele taie prețurile în felii accesibile**
Mobila poate fi cumpărată în opt rate lunare

○ **Capital Club**
Anunță distribuirea legitimațiilor de membru pentru abonații din București

MONITORUL INTERN

La Washington

Guvernatorul BNR poartă negocierile finale cu FMI pentru derularea tranșei a doua a acordului stand-by

Mugur Isărescu, guvernatorul BNR, a plecat luni, 3 iulie la Washington, pentru negocieri cu reprezentanții Fondului Monetar Internațional în vederea derulării acordului de împrumut stand-by încheiat cu FMI, a declarat agenției Mediafax George Chiriță, purtător de cuvînt al BNR. Surse oficiale au precizat că Mugur Isărescu va purta negocieri finale cu FMI în privința parametrilor economici și financiari care trebuie îndepliniți de autoritățile române, pentru derularea în continuare a acordului stand-by, care implică acordarea unei noi tranșe de împrumut de peste 250 milioane dolari. Acordul stand-by cu FMI a fost încheiat în decembrie 1993 și se derulează pe o perioadă de 18 luni, iar alocarea efectivă a primului împrumut a început în prima parte a anului 1994. În februarie 1995, FMI urma să analizeze modul de îndeplinire de către autoritățile române a condițiilor asumate pentru obținerea finanțării. Deoarece autoritățile române nu au îndeplinit, pînă la acea dată, o parte din condiții, FMI a blocat acordarea noii tranșe de împrumut. Negocierile s-au reluat în luna mai, după ce, în urma discuțiilor cu reprezentanții FMI aflați la București, Guvernul României a transmis un mesaj politic privind decizia continuării reformelor economice și a restructurării la nivel microeconomic. Joshua Green, reprezentantul FMI în România, a declarat că, în cursul lunii iulie, o misiune a Fondului va sosi la București, pentru încheierea negocierilor privind partea a doua a acordului stand-by.

Chiar dacă nu se unifică cu PNL

PNLCD rămîne în CDR

PNLCD rămîne în CDR, ca formațiune liberală distinctă, cu drept de vot în Comitetul Executiv, nerespectarea termenului de unificare liberală (30 iunie) neafectîndu-i poziția, a declarat, ieri, în exclusivitate pentru Mediafax, vicepreședintele partidului, Alexandru Popovici. Popovici a afirmat că PNLCD respinge propunerea PNL privind participarea formațiunilor alianței pe liste separate în alegerile locale pentru consilierii locali. "Văd că se repetă, aproape la indigo, același scenariu pe care l-a urmat și PL '93. PNL, avînd impresia că-i suflă vîntul în pînze, cere și el liste separate, de unde trag concluzia că oamenii nu învață nimic din greșelile altora", a conchis senatorul Popovici.

Ce gîndeste un ministru

Liviu Maior crede că Legea învățămîntului este bună tocmai pentru că o contestă, simultan, PUNR și UDMR

Contestarea Legii învățămîntului de către PUNR și UDMR, pe motive diverse, îi dă certitudinea ministrului Învățămîntului, Liviu Maior, că legea este foarte bună. Maior a afirmat ieri, într-o conferință de presă, că are cunoștință despre intenția UDMR de a trimite unor organisme internaționale un memoriu care prezintă statistici eronate și interpretări tendențioase. "Dacă se va încerca angrenarea profesorilor și elevilor de etnie maghiară în acțiuni ce contravin legii, vom fi nevoiți să luăm, la rîndul nostru, măsuri, ținînd seama de statutul cadrelor didactice și de cel al elevului", a spus Liviu Maior. Operînd de pe poziții diferite, PUNR și UDMR au contestat Legea învățămîntului votată de Parlament în 28 iunie a.c. Astfel, PUNR s-a adresat public președintelui Iliescu, solicitîndu-i să nu promulge legea, în timp ce UDMR a contestat legea la Curtea Constituțională.

Campania electorală pentru "localele" de anul viitor

Dinu Patriciu se pregătește să obțină minimum 15 la sută în alegerile locale

Dinu Patriciu, lider al PL '93, a afirmat, la conferința de presă de marți, că partidul său nu va încheia nici un fel de alianțe în vederea anului electoral 1996. Patriciu a declarat că PL '93 lucrează în acest moment la întocmirea listelor electorale pentru alegerile locale, intenționînd acoperirea întregului teritoriu al țării. "Ne propunem, ca bază minimală, un rezultat de 15 la sută în alegerile locale", a spus Patriciu. El a precizat că preferă pregătirile pentru abordarea alegerilor pe cont propriu unor alianțe care, în peisajul balcanic al politicii românești, nu pot însemna decît semnarea unor hîrtii fără valoare.

Comisia SRI confirmă audierile în afacerea "Terasa Anda"

■ *ieri, președintele comisiei, Vasile Văcaru, a interzis accesul presei*

Astăzi, Comisia comună parlamentară a Camerei Deputaților și Senatului pentru exercitarea controlului parlamentar asupra activității Serviciului Român de Informații (SRI) îi va audia pe ofițerii SRI, momentan suspendați, ***Ioan Tinca și Ionel Poporoagă.*** Aceștia au fost surprinși în timp ce îi supravegheau cu mijloace audio și video pe Tana Ardeleanu, reporter de investigații al cotidianului "Ziua", autoarea seriei de articole "Iliescu - KGB" și pe George Scutaru, corespondentul agenției Mediafax la Moscova. Cei doi ziariști au fost filați la data de 21 iunie a.c., pe Terasa "Anda" din București, în timp ce discutau asupra stadiului anchetei ce o desfășurau împreună, cu privire la presupusa racolare a studentului Ion Iliescu, actualul președinte al României, de către KGB.

Ieri, comisia i-a audiat pe Ioan Tinca și Ionel Poporoagă, precum și pe ***generalul Lupu, șeful Diviziunii de Contraspionaj al SRI.*** Deoarece Virgil Măgureanu, directorul SRI, declarase că cei doi ofițeri SRI se aflau - la data de 21 iunie a.c. - într-o acțiune de contraspionaj, fiind exclus ca obiectul filajului să fie cei doi ziariști, gen. Lupu urma să prezinte parlamentarilor dosarul operativ de supraveghere a persoanei filate de cadrele SRI.

Ca urmare a faptului că, pentru a evita o întîlnire între foști ofițeri SRI și ziariști, ***Vasile Văcaru, președintele Comisiei, a interzis accesul presei în Casa Poporului,*** nu vă putem prezenta detalii asupra audierilor de ieri. Cert este că ***audierea tuturor celor implicați în afacerea "Terasa Anda" nu va fi întreruptă pe perioada verii.*** Vasile Văcaru, senator PDSR și președintele Comisiei parlamentare de control asupra activității SRI, a declarat că audierile vor continua încă "vreo două săptămîni", pînă la aflarea adevărului.

Convingerea senatorului PDSR este împărtășită și de Doru Viorel Ursu, fost ministru de Interne și membru al comisiei speciale a Parlamentului. In acest sens, în cadrul unui interviu acordat ieri postului Radio BBC, Doru Viorel Ursu a ținut să sublinieze că activitatea comisiei este centrată mai mult pe descoperirea faptului dacă se "confirmă existența unei poliții politice sau a unor rămășițe ale acestei poliții în structurile SRI".

Pe de altă parte, deoarece este cercetată pentru ofensele aduse șefului statului român, luni, 3 iulie a.c., ziarista Tana Ardeleanu a fost împiedicată, la Vama Borș, să părăsească România, iar pașaportul său a fost reținut de poliția de frontieră. Cu toate că, în acest caz, a fost doar respectată regula procedurală în cazul urmăririi penale a unei persoane, redacția cotidianului "Ziua" a solicitat "protecție internațională și intervenția Consiliului Europei". **(Monica TOMA)**

Virgil Măgureanu, directorul SRI

Între PDSR și PRM există un pact secret

■ *susține Emil Constantinescu, președintele CDR*

Președintele CDR, Emil Constantinescu, i-a cerut ieri, "în nume personal", președintelui Ion Iliescu să răspundă "în mod clar" dacă este șantajat de liderul PRM, Corneliu Vadim Tudor. "***Există situații, documente, acte prin care Vadim Tudor îl șantajează pe Ion Iliescu?***", a întrebat, în conferința de presă a CDR, Emil Constantinescu. O întrebare asemănătoare a pus Emil Constantinescu și liderilor PDSR Oliviu Gherman și Adrian Năstase, neputîndu-și explica colaborarea PDSR cu PRM, în timp ce Vadim Tudor atacă atît președinția, cît și partidul de guvernămînt. Liderul CDR a enumerat ***acuzele și calomniile aduse, de-a lungul timpului, fostului ministru al Apărării, gen. Niculae Spiroiu, purtătorul de cuvînt al președinției, Traian Chebeleu, liderilor PDSR, Adrian Năstase și Oliviu Gherman.*** Această cerere publică a liderului CDR adresată președintelui țării a fost generată de "vaga reacție a lui Ion Iliescu" față de acuzele ce i s-au adus în scrisoarea celor 300 de cadre militare active publicată de ziarul "România Mare". Președintele CDR bănuiește că ***este o înțelegere ascunsă între PDSR și PRM***, care face ca toți cei "umiliți" de Vadim să fie îndepărtați din funcție, președintele țării și partidul de guvernămînt preferînd "colaborarea, în continuare, cu PRM".

În cadrul conferinței de presă de ieri a CDR la care a participat și Emil Constantinescu, senatorul PNL Emil Tocaci s-a declarat mulțumit de Legea învățămîntului, considerînd că nu există nici un motiv pentru a o contesta. El a mai spus că starea conflictuală dintre PUNR și UDMR pe această temă este dorită de ambele partide și că dacă n-ar fi existat legea, ar fi fost găsit un al motiv.

Președintele CDR a mai expus ieri, în cadrul conferinței de presă, și poziția oficială a acestei aliante față de includerea Recomandării 1201 în Tratatul de bază româno-ungar. Conform declarației lui Constantinescu, ***Recomandarea 1201 poate fi inclusă în tratat, cu condiția înscrierii unei prevederi exprese, care să nu permită autonomia teritorială.*** Emil Constantinescu l-a acuzat pe primul ministru că nu s-a ținut de cuvînt și nu a mai informat CDR asupra mersului negocierilor, deși, la întîlnirea trecută de la Guvern pe această temă, alianța a răspuns solicitării de a sprijini încheierea tratatului. **(Pavel LUCESCU)**

Profitorii tranziției Văcăroiu

Hotel Intercontinental - 33 de milioane ale lui Păunescu valorează mai mult decît 45 ale americanilor

(continuare din pagina 1A) În urma controversatei licitații noii proprietari ai hotelului Intercontinental sînt Concernul ATR, controlat de frații Păunescu, care deține 53,6% din acțiuni, și asociația salariaților și conducerii care, potrivit strategiei de privatizare, poate avea 33% din totalul pachetului de acțiuni.

Surse aparținînd cumpărătorului au declarat că prețul plătit de ATR ar fi fost de ***34 miliarde lei, adică 17 milioane dolari***. Viorel Păunescu, principalul acționar al ATR și patronul hotelului Lido, a declarat agenției Reuter că ***suma oferită de el s-ar fi ridicat la 33 milioane dolari plus alte 25 milioane pentru investiții și reutilări.***

Conform aceleiași agenții, ***compania Marriot ar fi oferit minimum 45 milioane dolari propunînd în același timp un preț de pînă la 60 milioane,*** în funcție de rezultatele unei inspecții proprii.

Potrivit Biroului de presă al FPS, organizatorul licitației, motivele vînzării hotelului celor de la ATR le-ar fi constituit încasările valutare și reinvestirea profitului în România prin păstrarea hotelului în proprietatea unei firme românești. În plus, un element determinant al selectării ATR a fost protocolul încheiat de acest consorțiu cu "Intercontinental London", prin care se urmărește reintroducerea hotelului bucureștean în rețeaua internațională Intercontinental. Din concernul românesc mai fac parte și BRCE și "Star Lido", condus de Viorel Păunescu.

"***Intenția noastră este să menținem hotelul în rețeaua Intercontinental conform ultimului act semnat***" - a declarat ieri Viorel Păunescu postului de radio BBC. Cel puțin pînă în 1996, menționează acesta, nu se poate rezilia contractul, pentru că se plătesc daune în valoare de aproximativ 2 milioane dolari.

"***Noi sîntem dispuși să tratăm și cu firma Marriote în operarea unui hotel pe care noi îl construim și alt hotel pe care-l avem în rețea***" - a mai adăugat Viorel Păunescu.

La conferința de presă de ieri

Liderul PDAR Iași s-a plîns că nimeni nu-i sprijină pe țărani

"***Toată șleahta de politicieni din Iași declară că sprijină țăranul, dar cînd e vorba s-o facă efectiv, se retrag toți***", a declarat ieri Petre Dascăl, la conferința de presă a PDAR - Iași. "A sosit momentul adevărului, cînd recolta trebuia strînsă. Statul trebuie să cumpere toată recolta și să-i plătească țăranului la timp", a adăugat el. Cele 170 mii de gospodării țărănești din județ trebuie sprijinite, altfel va fi compromisă agricultura următorilor ani.

Iulian Vieru, președintele organizației de tineret a PDAR, a făcut un apel pentru îmbunătățirea situației "pensionarilor de azi, oamenii muncii de ieri", care nu pot declanșa greve și, de aceea, "nu sînt luați în seamă de actuala conducere".

"***Indexarea actuală este o păcăleală***", a declarat Constantin Vasiliu, "***care înseamnă ceva doar pentru cei cu salarii mari. Pentru ceilalți, este egală cu un kilogram de carne. Să ne amintim că dictatorul, în ultimele șase zile, mai promitea 200 de lei, dar cu ei îți puteai cumpăra 7 kg de carne***".

"Majorarea prețului pîinii nu este justificată", a declarat Petre Dascăl, adăugînd că procesul tehnologic în domeniul panificației este la nivelul anului 1962. **(Mirela ANTONIU)**

Încercări europene în sensul atenuării tensiunilor dintre București și Budapesta

În zilele următoare, se vor deplasa la București patru experți juridici ai Consiliului Europei, pentru a acorda asistență de specialitate în negocierea tratatului politic de bază dintre România și Ungaria. Experții Consiliului Europei vor încerca, potrivit cotidianului "Adevărul", să înlăture temerile guvernului român în legătură cu Recomandarea 1201.

Teodor Meleșcanu, ministrul român de Externe, a declarat că "***nimeni în România nu a solicitat Consiliului Europei medierea în negocierile privind Tratatul dintre România și Ungaria. Vizita delegației de experți este parte a dialogului constant dintre România și Consiliul Europei și va prilejui abordarea unei largi serii de probleme... inclusiv «celebra» Recomandare 1201. Acest contact nu reprezintă, așadar, în nici un fel, o mediere în procesul de negociere a Tratatului de bază între România și Ungaria***".

După o foarte lungă perioadă de negocieri româno-ungare, nefinalizate, este pentru prima oară cînd se pune problema unei medieri internaționale. Recomandarea 1201 nu a fost respinsă de partea română în totalitate, ci doar articolele 11 și 12, în care se prevăd "administrații locale sau autonome adecvate sau de un statut special, corespunzător cu legislația națională a statului".

"***UDMR, cerînd în modul cel mai limpede acordarea de autonomie teritorială pe criterii etnice, și-a așezat cerința sub umbrela Recomandării 1201, fapt pentru care, ca români, intrăm într-o firească rezervă vizavi de aceste texte***", a declarat senatorul PDSR Florin Rădulescu Botică, președintele delegației române la Adunarea Parlamentară a Consiliului Europei. Senatorul a mai precizat că "***în urma impactului creat de asemenea cerințe aberante față de un document care nu permite asemenea cerințe aberante, Comisia Juridică a Adunării Parlamentare a Consiliului Europei a decis să dea o interpretare Recomandării 1201, axată evident pe articolele 11 și 12***". (Mirela ANTONIU)

PDSR este îngăduitor

Adrian Năstase manifestă înțelegere pentru misiunea dificilă a parlamentarilor români la Strasbourg

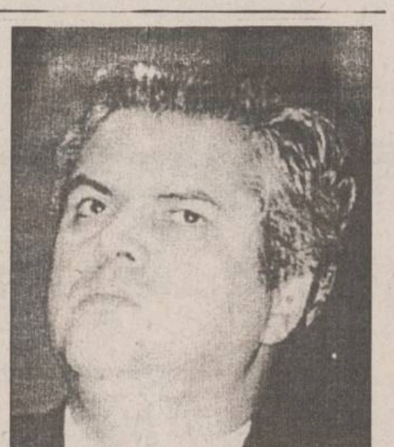

Sarcina parlamentarilor români la Strasbourg este considerată de președintele executiv al PDSR, ***Adrian Năstase (foto)***, foarte dificilă. "***Delegația reprezintă un eșantion al societății românești de tranziție. Mi se pare însă incorect să se folosească și acest prilej pentru a continua o campanie împotriva parlamentarilor și a Parlamentului. Acesta reprezintă un atac chiar la adresa democrației***", a afirmat, ieri, Năstase. Acesta este, la rîndul său, nemulțumit de prestația membrilor delegației, dar "***aceștia au fost numiți de partidele parlamentare, neexistînd posibilitatea discutării calității fiecăruia***". Liderul PDSR consideră că singura soluție pentru îmbunătățirea prestației parlamentarilor la Consiliul Europei o reprezintă viitoarele alegeri, cînd se speră că cei ce vor reprezenta România să fie mai buni. Prestația celor zece parlamentari români la Adunarea Parlamentară de la Strasbourg a constituit, de-a lungul timpului, obiectul a numeroase critici din partea presei. Opt dintre parlamentari au dat publicității, luni, o declarație dură la adresa cotidianului "Adevărul", amenințînd chiar cu aducerea conducerii ziarului în fața Justiției, pentru insultă, calomnie și ultraj.

O REVISTĂ PENTRU TOATE MAMICILE
Mami
învață să mă îngrijești
DIN CUPRINS:
- O naștere ușoară
- Bolile copiilor noștri
- Armonia sexuală a cuplului
- Rețete culinare
- Bunica și nepoții
- Zodiacul astrologic
- Fericirea în căminul nostru

O PREMIERĂ ABSOLUTĂ ÎN PEISAJUL PUBLICISTIC NAȚIONAL!

Mami - o revistă pentru toate mămicile

Căutați-o la punctele de difuzare a presei!

SC BURSA MOLDOVEI SA
organizează
ședința de licitație cu obiecte de artă
sîmbătă 8 iulie 1995, ora 10,00
la sediul din Piața Unirii nr. 5
Se vor licita: obiecte din aur-argint-bijuterii, cărți, ceramică-sticlă-porțelan, orologerie, pictură-grafică (OCTAV BĂNCILĂ, N. POPA, MIHAI CĂMĂRUȚ), icoane-obiecte de cult etc.

REGIA AUTONOMĂ DE TRANSPORT ÎN COMUN IAȘI
anunță prelungirea traseului de troleibuze nr. 47
începînd cu 3 iulie 1995, după cum urmează:
Tătărași Sud - Grădinari - Cămine Tudor Vladimirescu - Pod Trancu - Podu Roș - Podul de Lemn - Podul de Piatră - Piața Alexandru cel Bun și retur:
Piața Alexandru cel Bun - Podul de Piatră - Podul de Lemn - Podul Roș - Secția nr. 1 R.A.T.C. - Fabrica de Bere - Pod Metalurgie - Tătărași Sud - Flora - Dr. Savini - str. Han Tătar - Tătărași Sud.

cele mai gingașe romane de dragoste
în colecțiile
Diana
Diana Special
Silvia
Courths - Mahler
Șoaptele Inimii
HIPPARION
3400 CLUJ NAPOCA
Vasile Lupu 85

TV EUROPA NOVA
canal 54
Miercuri, 5 iulie, ora 13:40
Limba ce-o vorbim
Mijloc de cunoaștere a României
Invitați: Prof. dr. Paul E. Michelson (SUA), cercetător dr. George Florescu
Redactor: dr. Stelian Dumistrăcel

Centrul Cultural Francez din Iași
Bd. Copou nr. 26
Tel. 032-147900 Fax 032-113698
organizează
în vacanța de vară
cursuri de limbă franceză
în două sesiuni:
17-29 iulie 1995
14-25 august 1995
Cursurile se adresează
copiilor între 9 și 13 ani (vacances actives), precum și adulților (cursuri intensive de două ori pe zi, timp de două săptămîni).
Înscrierile se fac la sediul Centrului Cultural Francez, bd. Copou 26, zilnic între orele 14,oo și 17,oo, în perioada 10-14 iulie.
Tarife: 1300 lei/oră pentru elevi, studenți, șomeri
1600 lei/oră pentru salariați.

CELE MAI MICI PREȚURI DIN IAȘI!
-TELEVIZOARE COLOR
Philips, Thomson, Grundig, Nei, Goldstar, Beko, Megavision, Audisonic, Royal
-ELECTROCASNICE
(frigidere, congelatoare, mașini de spălat, cuptoare cu microunde, ventilatoare)
Whirlpool-Philips, Rowenta, Tefal, Nei, Goldstar, De Longhi
PLATA ÎN RATE!
AVAT TI electronics
Str. Ștefan cel Mare 11
Str. Sărărie nr. 6 (bloc Coloane Tg. Cucului)
☎ 032 - 11.28.10
032 - 17.40.54

EDITORIAL

Opoziția a ajuns de unde a plecat

Cristian RACU

În iarna acestui an, principala forță de opoziție din România, Convenția Democratică, s-a confruntat cu o serie de probleme cu privire la strategia pe care urmează să o adopte această alianță în viitor. O serie de partide, PAC, PL'93 și PSDR au încercat să transforme uniunea rigidă, în interiorul căreia partidele își pierdeau personalitatea, într-o alianță politică bazată pe o colaborare în Parlament, dar cu participare individuală, măcar la alegerile locale de la începutul anului viitor, pentru a demonstra forța acestor partide într-o confruntare directă cu electoratul. De partea cealaltă, PNȚCD a pretins menținerea actualei forme de organizare a Convenției Democratice, pentru a putea oferi alegătorilor o alternativă unică din partea opoziției, fapt ce ar conduce, în opinia liderilor țărăniști, la o păstrare a voturilor cîștigate în 1992 și chiar la o eventuală cîștigare a viitoarelor alegeri. Această polemică a condus, în cele din urmă, la retragerea din CDR a celor trei partide protestatare și la o reducere simțitoare a impactului pe care îl are în rîndul electoratului opoziția democratică din România.

La acest război nu a participat Partidul Național Liberal, fiind prea preocupat cu realizarea unificării forțelor liberale. Planul președintelui acestui partid, Mircea Ionescu Quintus, a vizat abținerea de la luarea unor decizii politice majore pînă în momentul în care se va reuși aducerea sub aceeași umbrelă a tuturor politicienilor liberali care au de spus un cuvînt în viața politică. Lucrurile nu au mers deloc în direcția dorită de domnul Quintus. Pe fondul plecării celor trei partide protestatare, liderul PNL a trebuit să adune ce a mai rămas pe alături din PAC și PL'93, pentru că Nicolae Manolescu și Horia Rusu au refuzat să mai ia vreun contact cu liberalii bătrîni. În acest fel, în PNL au intrat doar o serie de politicieni cu nume, mai mult sau mai puțin cunoscute, fără însă a realiza creșterea numărului de membri ai partidului.

După acest surogat de unificare, PNL a considerat că este, totuși, timpul pentru a reintra în forță pe scena politică. Prima mișcare a fost reiterarea ideii participării pe liste separate a partidelor din Convenția Democratică la alegerile locale din iarnă. Astfel conflictul din CDR s-a reluat. Domnii Ioan Diaconescu și Radu Vasile au fost chiar iritați de ideea că tocmai partidul pe care ei l-au sprijinit pentru a se reunifica le-a aplicat această lovitură pe la spate, declarînd că în acest caz a fost inutilă "excluderea din CDR a PAC, PSDR și PL'93". Așadar, chiar și în formula redusă, Convenția a ajuns să fie măcinată de ideea dezbinării din cauza intransigenței politice a liderilor țărăniști.

Cum în interiorul opoziției din România s-au găsit mereu și oameni politici care fac totul pentru a-și păstra un scaun, PNLCD și-a acuzat colegii de doctrină politică de tentativă de înșelăciune politică, asigurînd pe conducătorii CDR că nu va proceda asemenea. De altfel, aceasta a fost și ultima șansă de supraviețuire a acestui partid pe care însuși liderul său, Niculae Cerveni, îl caracteriza ca încăpînd într-un ARO.

În acest mod, opoziția se apropie în mod lent, dar sigur, de un moment care va însemna reluarea situației de la alegerile din 1990. Fiecare partid va concura pe liste separate (în eventualitatea că și PNL va părăsi CDR), iar atunci cînd va veni vremea unei colaborări politice, fiecare va acționa instinctiv, fapt ce va favoriza alianța pro-guvernamentală pentru cîștigarea viitoarelor alegeri locale și parlamentare. Situația va fi cu atît mai dură cu cît aceste partide de opoziție se vor lăsa antrenate și într-o serie de conflicte fratricide, de genul celor dintre partidele de orientare liberală. Singura soluție de ieșire din acest cerc vicios ar putea fi, poate, doar încheierea unei minime înțelegeri preelectorale, care să faciliteze desfășurarea campaniei electorale, în lipsa unor incidente între partidele de opoziție. ■

Radio Nord-Est (72.44 FM) vă prezintă

ASTĂZI,
miercuri, 5 iulie, de la ora 22.00, va avea loc
cea de a LVII-a ediție a emisiunii

LA ÎNCEPUT A FOST CUVÎNTUL

Din sumar:
• Despre sfinți și sfințenie
• Sfinți români de-a lungul istoriei
• Faptele lui Ștefan cel Mare și Sfînt • Știri din viața cultelor și file de dicționar.

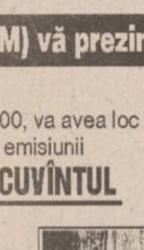

Invitat:
asist. univ. dr. V. MERTICANU

Realizatori:
Niculai GRUMĂZESCU, Gheorghe MĂRIUȚA, Anca POPA, Constantin PRODAN, Irina TĂNASE, Simona SOFRONIE

La telefonul 142446, sînt așteptate cu interes nu doar opiniile, ci și propunerile dumneavoastră concrete de colaborare

---

CAFEAUA DE DIMINEAȚĂ

Dă-ne, Doamne, mintea albinei, ca să putem concura la Premiul Nobel

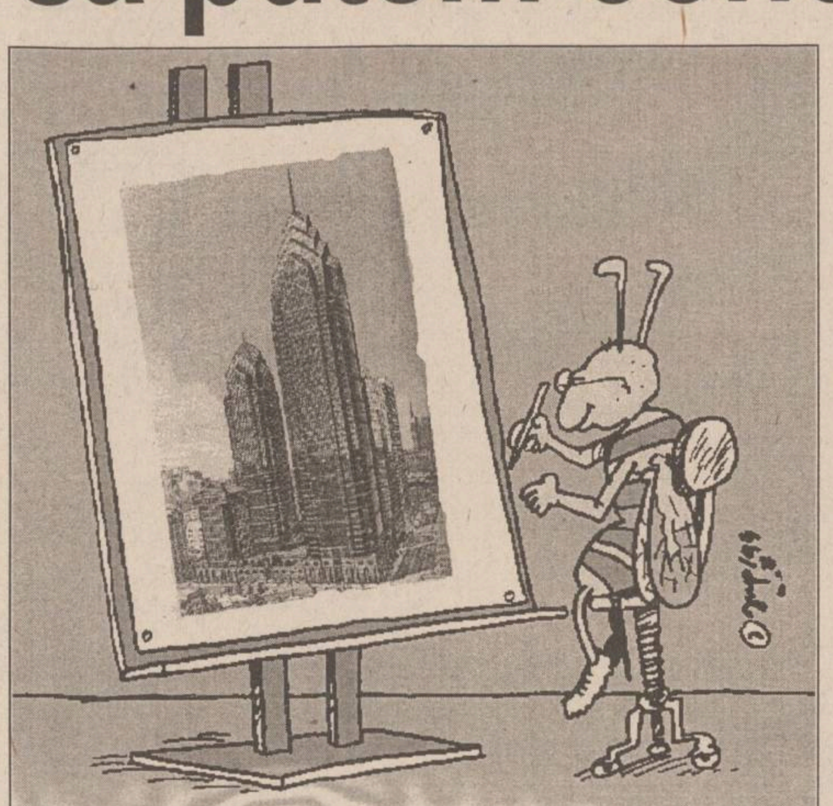

Aurel LEON

Alba mea rezervă de sănătate are deschidere în crengile unui tei înflorit. În jur, Copoul, cu poezia lui venind de la Domnul Eminescu. Fără să vreau, am devenit romantic, urmărind de sus perechile înlănțuite în vis, strivind sub tălpi troiene de flori. Vecinul meu de trecătoare (sper!) suferință vede însă mai departe. Prisecar fiind, cu gîndul la "fetele" lui din Codrii Bîrnovei, apreciază hărnicia unui întreg popor de gîzuțe care a ieșit "la tei". Se și vede stuparul cinchit pe scăunelul lui din prisacă, urmărind forfota zborului de aur. A plouat exact cît trebuie, încît albinele pot lucra din plin. De-ar putea, prietenul meu de observație, doctorul Gheorghiu, ar zbura în roiul nupțial care tocmai se formează în mușuroaia neagră de la subsoara unui copac. Indiferente la bîlciul deșertăciunilor de la taraba cu ziare, albinele își văd de treabă după reguli milenare, precis stabilite. Îmi place să ascult ciudate întîmplări cu aceste minuscule înțelepte de la care ar trebui să luăm exemplu. Asemeni pescarilor și vînătorilor, prisecarii au întîmplările lor. Ciudate legi descoperă savanții în orînduiala albinelor! Astfel, la un recent congres arheologic, ținut în Canada, un grup de arhitecți, după îndelungate calcule electronice, a stabilit că cea mai rezistentă construcție umană este celula hexagonală, sistem fagure, la fel ca aceea construită de albine, dar că modelul ideal prezintă o diferență infimă față de dimensiunile fagurelui. S-a născut o polemică între două colective de oameni ai calculatoarelor. Pînă la urmă, a triumfat colectivul care apăra varianta albinelor. Greșiseră calculatoarele care susțineau mica eroare a albinelor. Astfel, albinele au ieșit învingătoare în disputa de propunere la Premiul Nobel pentru arhitectură. Probabil au avut mai mult noroc decît Lucian Blaga al nostru, pe care l-au mîncat trîntori pensionari ai stupului scriitoricesc. Și Blaga era obsedat tot de cifra șase, a hexagonului, pentru că mistic, aceasta îl reprezintă pe Dumnezeu în ziua cînd l-a creat pe Om. Din toate legendele românești, poetul din Lancrăm o aprecia pe aceea în care se povestește că Dumnezeu, după ce a creat lumea, își dă seama că aceasta este prea mare, nu încape pe bolta cerească. O roagă pe albină să ceară sfatul ariciului. Supărat pe Dumnezeu, care-l făcuse mic, cocoșat și țepos, ariciul nu vrea să divulge secretul. Albina, de o șiretenie inteligentă (există și o inteligență prostească!) se ascunde după un copac și ascultă monologul ariciului: "Dacă aș fi în locul lui Dumnezeu, aș încreți Pămîntul, așa după cum eu construiesc mușuroaiele". Iute, albina a plecat la Stăpînul ei și astfel, Dumnezeu a făcut munții. Pămîntul s-a încadrat perfect în Univers.

Mă gîndesc ce-ar fi dacă noi, oamenii, ne-am corecta rostul lucrurilor după albine. Sînt simple întrebări ale unui visător cu geamul deschis în teiul înflorit, în care muncește un popor atît de solid integrat, încît ne miră de mii de ani. De ce oare cei mici și aparent slabi sînt atît de bine organizați? Mă refer la albine, furnici, gîze și gîzulițe, adică toate acestea care formează alaiul eminescian de întîmpinare a luminii. Hexagonul umplut cu miere de tei ar putea fi simbolul prin care omenirea e chemată să uite lucrurile mari, amintindu-ne de cele mici. Deocamdată, să cerem iertare albinelor pentru gazele emanate de mortiere și bombe sofisticate. Ce fel de Dumnezeu or fi avînd cei din Secta AUM, care au aruncat cu gazul toxic tocmai în mijlocul unei colectivități japoneze, aproape la fel de bine organizată ca stupul albinelor? Pînă la urmă, tot albinele au dreptate, merită Premiul Nobel pentru pace. ■

BOBUL DE GRÎU

Despre suferință și minunăția oamenilor (II)

Ștefan PAVEL

MOTO :"Tatăl nu judecă pe nimeni, ci toată judecata a dat-o Fiului." **(Ioan 5:22)**

Dumnezeu Tatăl, Creatorul și Atoatețiitorul, atît de mult i-a iubit pe oameni, pe aceste ființe unice în lume, cărora El însuși le dăduse din Duhul Său și pe care le făcuse chiar după chipul și asemănarea Sa, atît de mult ne-a iubit pe noi, pe cei ce ajunsesem doar să ne bălăcim în colbul istoriei, atît de mult a dorit să ne mai ofere o șansă de îndumnezeire, încît a ales, din multele posibilități, ce-i stăteau la îndemînă, cea mai eficientă cale.

Însuși Fiul Său cel iubit și iubitor s-a fost coborît în lume, a luat trup de om, a trăit o viață de om -de om făre de păcat însă !- a pătimit, a murit -ca orice om !- și a înviat așa cum orice om va învia în lumea ce va să vină; în lumea cea veșnică în care tocmai Iisus Hristos va fi dreptul și deplinul judecător al faptelor noastre. Tocmai El, pentru că El este Cel care, în trup de om fiind, a cunoscut pe deplin și ce înseamnă foamea ori durerea și ce gust are bucuria ori mierea de albine și ceea ce simte un pămîntean atunci cînd este iubit ori batjocorit...

Și vom fi judecați de Hristos, nu pentru că Dumnezeu, Tatăl Cel Atoateștiutor, nu ar cunoaște cele omenești ci, pentru ca astfel, noi înșine, oamenii cei cu puțină credință, să putem fi încredințați că judecata ni se va face în deplină cunoștință de cauză.

Deci, de bună voie, Iisus Hristos și-a luat trup de om. A acceptat să-și coboare dumnezeirea și s-o mărginească într-un sac de piele, identic cu cel al oricărui om din lume. Însuși Fiul lui Dumnezeu s-a smerit atît de mult încît a devenit om ca și noi, cei plini de umori, de necurăție dar și de Umanitate. S-a smerit asemănîndu-se cu acea creatură, cu acel "sac" însuflețit, cu acea ființă multiplicată în miliarde de exemplare, ființă umană căreia Dumnezeu i-a dat și îi dă în continuare putiința de a se îndumnezei, oricînd dorește sufletelul ei...

Iisus Hristos s-a coborît într-un nevrednic trup de om, iar trupul Său nu era cu nimic mai presus de acela al oricăruia dintre noi, atîta doar că s-a fost născut fără de păcat, din Fecioară și de la Duhul Sfînt.

Nădăjduiesc să nu-mi luați drept blasfemie afirmația că Iisus, ca om, a fost cel mai obișnuit și banal om cu putință.

Toate minunile, toate vindecările miraculoase, și absolut toate faptele pămîntești ale Fiului Mariei au fost făcute doar cu ajutorul calității Sale de om, de om pur și simplu, în adevăratul sens al cuvîntului.

De aceea, tot ceea ce a făptuit Iisus, în anii Săi pămîntești, ar putea fi făptuit oricînd și oriunde de orice alt om, care să fie însă la fel de "pur și simplu" ca Hristosul însuși. De cîte ori nu le-a spus domnul Iisus ucenicilor Săi uimiți de cîte o nouă minune a Învățătorului lor: ***"acestea și încă altele și mai mari ați putea face dacă ați avea credință măcar cît un bob de muștar !..."***

Pe noi, oamenii de ieri, de azi și poate că și de mîine, atît, doar atît, ne deosebește de Fiul Omului cel dintotdeauna : credința fierbinte în Dumnezeu.

Dacă Iisus, Cel făcut om, Fiul Lui Dumnezeu, în toată viața Sa pămîntească, ar fi mutat de ici, colo, un singur bob de grîu, ajutat de puterea Sa dumnezeiască și nu de cea umană, atunci oricare dintre noi am fi putut spune cîndva : "noi nu vom putea face niciodată cele bune făptuite de către El, pentru că noi nu avem puterea Sa cerească..."

Tot ceea ce a avut de înfăptuit Hristosul pe Pămînt a înfăptuit doar cu puterea sa de om obișnuit, cu puterea posibilă ce se află în fiecare dintre noi, cu puterea de care oricine se poate folosi, cu o singură condiție : să aibă, cît un bob de muștar, credință adevărată în Dumnezeul Atoatefăcător.

Că așa stau lucrurile, vin ca mărturie nu doar minunile Apostolilor ci și minunile tuturor Sfinților Părinți ai Bisericii, ce au trăit parte din viața cea curată a lui Iisus. Căci, oriunde își vor fi purtat aceștia rugăciunile și faptele cele bune, fie în pustie, fie în cetate, cu siguranță știm că a lor credință toată a fost rost(u)ită doar în numele Lui Dumnezeu.

Tocmai pentru că S-a folosit doar de ceea ce oricare om născut din femeie s-ar putea folosi, Hristos-Omul ne poate cere să-L urmăm în totalitate : să facem ceea ce a făcut El, să facem chiar și minuni dacă acestea sînt necesare pentru a întări credința semenilor, dar, în primul rînd, să suferim noi înșine pentru alții (și nu de dragul suferinței gratuite, ci de dragul oamenilor, în care trebuie să vedem chipul și asemănarea Dumnezeului Ceresc), să ajutăm, să mîngîiem și să iubim pînă la dăruirea totală de sine.

Într-un cuvînt, să ne răstignim egoismul pe Crucea iubirii desăvîrșite. ***(continuarea în "Monitorul" de Vineri)***

(Acest text a fost difuzat la Radio "Nord-Est", în cadrul emisiunii "La început a fost Cuvîntul", emisiune ce poate fi ascultată în fiecare miercuri de la ora 22.00.)

UNGHIUL DE TRAGERE

Opoziția nu stă cu mîinile-n sîn

Val CONDURACHE

Într-o conferință de presă desfășurată la cîteva zile după ce opoziția a introdus moțiunea privind integrarea euro-atlantică, ambasadorul Traian Chebeleu a apreciat că e complet gratuit "să se ceară Guvernului în iunie 1995 să respecte angajamentele pe care și le-a asumat în urmă cu trei ani". Potrivit domniei sale, "acest exercițiu gratuit" ar putea avea efecte dăunătoare pentru țară, deoarece ar putea insinua ideea că factorii politici executivi ar avea reticențe în privința integrării în structurile euro-atlantice. "Proiectarea unor asemenea îndoieli, a adăugat dl Chebeleu, în ceea ce privește o orientare fundamentală a politicii externe a României, nu poate să nu provoace confuzii în afara țării și chiar să îngreuneze procesul de integrare". Purtătorul de cuvînt a arătat că șeful statului "speră ca reziduurile acestui demers deloc fericit vor fi șterse prin Declarația adoptată de Camera Deputaților, care nu are un caracter partizan, ci unul realist, reflectînd esența voinței politice a tuturor forțelor politice românești".

Pentru cititorul care nu a urmărit de aproape demersul opoziției, mă voi strădui să rezum conținutul moțiunii: declarațiile contradictorii ale factorilor puterii, ale partidelor din arcul guvernamental, ale unor magnați suspectați de a întreține relații oculte cu puterea, ca și lipsa de voință politică în respectarea condițiilor impuse de organismele internaționale în vederea integrării euroatlantice lasă impresia cercurilor politice internaționale, dar și opoziției democratice, că atît executivul, cît și partidele de guvernămînt nu abordează cu sinceritate problema integrării. Există temerea - și ea este întreținută de o serie lungă de ambiguități - că executivul și partidele de guvernămînt, susținute tacit de președinție, tergiversează îndeplinirea condițiilor politice, economice și financiare nu atît din teama convulsiilor sociale pe care măsurile de șoc le-ar putea antrena, ci pentru că păstrează în rezervă, din rațiuni care scapă atît opoziției, cît și electoratului, o alternativă estică la integrarea euro-atlantică. Această temere este întreținută, chiar sporită, de declarațiile iresponsabile ale unor lideri de partid din arcul guvernamental, de care nici PDSR, nici guvernul, nici președintele Ion Iliescu nu s-au delimitat cu fermitate. Moțiunea introdusă de opoziție în Parlament cerea tuturor partidelor parlamentare să afirme cu claritate hotărîrea lor limpede de integrare în structurile euro-atlantice, indiferent de costurile sociale pe care aceasta le-ar antrena. Moțiunea a fost sabotată, așa cum bine se știe. Puterea a contra-atacat, propunînd Camerei Deputaților să adopte declarația despre care a fost vorba mai sus.

Această declarație reia, de fapt, miezul moțiunii introduse de opoziție și obligă partidele parlamentare să-și asume prin vot deschis integrarea euro-atlantică, dar și costurile ei. Ce a urmărit opoziția?

Ea a dorit ca arcul guvernamental să nu mai prezinte integrarea euro-atlantică și condițiile impuse de organismele europene ca pe o fatalitate la care ele se supun scrîșnind din dinți, călcîndu-și promisiunile făcute electoratului, ci ca pe obiectivul major al politicii noastre externe. De aici înainte, nici PDSR, nici aliații săi nu vor mai putea acuza pe nimeni în momentul în care viața de zi cu zi va deveni și mai precară. Parlamentarii patrulaterului roșu au ocolit moțiunea opoziției pentru a nu da impresia că recunoaște legitimitatea ei, dar, nu au putut evita să-și asume, de data aceasta fără ambiguitate, costurile integrării. Opoziția a avut cîștig de cauză. Puterea s-a mulțumit să arunce - pentru a cîta oară? - o acuzație fără fond (moțiunea ar putea avea efecte dăunătoare pentru țară și are un caracter partizan), și a căutat o explicație cusută cu ață albă pentru declarația adoptată de Camera Deputaților (ce va șterge reziduurile demersului nefericit al opoziției și va reflecta realist voința politică a tuturor forțelor politice românești). Dar ce altceva ceruseră partidele din opoziție? Victoria aceasta pare neînsemnată, dacă ne gîndim că partidele din arcul guvernamental și-au asumat ele răspunderea integrării, ca și voința politică, lăsînd încă o dată opoziția cu buza umflată. Să judecăm, însă, lucrurile dintr-un alt unghi de vedere: Declarația nu mai este a Guvernului, ci a partidelor care-l susțin. Pentru prima dată, ele nu se mai bîlbîie în fața electoratului și, lucrul cel mai important, își asumă costurile integrării europene. Pe cine vor mai da vina cînd restructurarea economică va lăsa pe drumuri sute de mii de oameni? Nu în ultimul rînd, prin această Declarație, Puterea este penalizată pentru populismul de care a dat dovadă în 1992, pentru demagogia politică pe care s-a sprijinit de atunci și pînă acum și pentru lipsa ei totală de transparență. Chiar dacă a mai oferit patrulaterului un argument electoral, opoziția a repurtat, pentru România, cea mai răsunătoare victorie politică de pînă acum. ■

ROMÂNIA DE DINCOLO DE HOTARE - DRAMA JUDEțELOR RăPITE

Primul și ultimul congres sentimental de la Iași?

Vlad VLASE

Știți ce i-aș fi scris eu lui Snegur în autograful de pe cartea mea "Basarabia, acum: Adormită, Ciuntită, Umilită, Mințită"? Că, dacă răspundea cu prezenta-i la Congresul Refugiaților, la invitația făcută de un grup de basarabeni refugiați din județul Soroca, de unde este originar și președintele republicuței - aș fi declarat public că-mi retrag unele categorisiri cam dure la adresa lui. Or, dacă ar trece Prutul cu tot cu stat și cu românii de dincolo - aș cădea în genunchi să mă ierte că "am scris această carte, recunoscînd că am săvîrșit mare "crimă" dezvăluindu-i păcatele comuniste.

Dar, ironia soartei, deși a fost asigurat de către cei care l-au invitat că va fi primit și tratat cu considerația și respectul cuvenite și că "sînt mîndri că s-a afirmat și deține o funcție atît de importantă", Snegur n-a catadicsit să apară în fața a mai bine de 1000 basarabeni, care își au rădăcinile dincolo de Prut. Ba mai mult, Snegur a făcut pe "niznai-ul" și pe surdul la toate apelurile constructive făcute în rezoluțiile Congresului și documentele Simpozionului științific din cadrul acestuia. Exact ca în bancul cu mireasa aceea slută, despre care nuntașii, cînd s-au îmbătat, vorbeau deschis că e și prostuță. Dar tu ce făceai? - o întreabă, a doua zi după nuntă, o prietenă, venită cu întîrziere. Păi, eu tăceam și mă măritam! - mărturisi fosta mireasă.

Nu a onorat cu prezența sa Congresul nici Petru Lucinschi, care este din același județ (și din aceeași tagmă) cu Snegur. În schimb, replica pe care se pregătesc să i-o dea lui Mircea Druc - tribunul Reîntregirii - nu numai acești doi demnitari, ci întreaga puzderie de nomenclaturiști, venetici și "vîntură lume", nu se va lăsa mult așteptată. La Chișinău, de urgență, va fi convocat Congresul diasporei moldovenești, la care nu va fi invitat nici un basarabean din milionul de basarabeni care-au fugit în lumea mare de urgia bolșevică, în '40 și '44. Deși tocmai ei sînt cei mai îndreptățiți să organizeze un astfel de Congres al exilaților alături de ostaticii robiți în propria lor casă.

Din nenumăratele epitete sincere date Congresului de către oameni de prestigiu, precum Iftenie Pop și Alexandru Danielopol (Paris), l-am găsit mai potrivit pe cel de "Congres sentimental", în sensul bun al cuvîntului, adică un Congres al tristeții, la care sau mai strecurat și declarații dezlînate, zgomotoase și siropoase. Să nu fie cu supărare, dar românul se pricepe de minune să învesmînteze sentimente profunde în idei, adeseori, eronate și fără acoperire de fapte.

"Nimeni n-a suferit cît am suferit eu..." - cam așa vroia să spună fiecare delegat la Congres. Și toți aveau dreptate. Pentru că numai cu inima poți vedea cu adevărat ceea ce este ascuns pentru ochi. Tocmai de aceea Congresul sentimental al Refugiaților din pămînturile strămoșești, cotropite de ruși, care se vrea ultimul, a întrevăzut, prin lacrima durerii, șansa reîntregirii, a refacerii unității spirituale românești dintre frontierele istorice din 1918.

Realitățile de la București și Chișinău, însă, cît și cele de la Kiev și Moscova nu-mi inspiră prea mult optimism. Vom rata și această posibilitate de a ne aduce în țară provinciile istorice, de a scrie Cartea albă a reîntregirii? Aproape sigur, Snegur al moldovenilor și Iliescu al românilor vor bate pasul pe loc, trîmbițînd existența celor două țări românești "puternice". Aproape sigur, cînd lipsește o voință politică fermă. Aproape sigur, cînd suspiciunile "fraterne" au dat naștere unui dialog al surdo-muților de la putere.

Aproape sigur, cînd Ilie Ilașcu și grupul său încă nu sînt în libertate...

Ce folos de Apelurile noastre și Rezoluțiile cu privire la integrarea spirituală, cînd găgăuții de la Ministerul Învățămîntului din Chișinău nu onorează integral bursele, date de pomană de partea română pentru cei care doresc să învețe cu adevărat carte?

Multe mai sînt de spus - în numerele ce urmează voi da cuvîntul delegaților la Congres care, după cum mi-am dat eu seama, au plecat pe la casele lor cu amărăciunea în desagă. Basarabia care a venit peste noi în 1940 mai rămîne cocoțată în capul mesei. ■

BOMBA DE CAUCIUC

Vacanța parlamentară și-a intrat în drepturile depline, adică aleșii poporului se pregătesc să-și ia zborul către vilele lui Neculai de la munte și la mare, sau chiar în excursii în străinătate. Alți aleși, mai mult ca sigur, vor mai sta prin oraș, pentru a aranja anumite afaceri de familie care au cam rămas în urmă datorită plecării dumnealor la București, la discutat și votat legi esențiale pentru țară (cum ar fi cea a caselor confiscate, care pot fi cumpărate de chiriași pe sume mici, plătite în 20 de ani, ca să nu mai vorbim despre vilele de lux, în care actualmente locuiesc toți profitorii actualului regim, de la parlamentari la îmbogățiți de tranziție). O altă lege importantă pentru țară, votată de aleși (singurul *"ieșean"* care a marșat pe această ticăloșie este senatorul țărănist creștin și democrat ***Manea***, bucureștean ales pe listele Convenției de la Iași) a fost cea care permite aleșilor poporului să fie în continuare membri în ***Adunările Generale ale Acționarilor (AGA)*** din fabricile și uzinele poporului, de pe urma cărora primesc, anual, sume colosale, absolutamente pe de-a moaca. Cam la asta s-ar reduce prestația aleșilor noștri ***"pe liste de partid"***, dacă ne oprim aicea și nu facem referire la activitatea lamentabilă a delegației parlamentarilor români de la Strasbourg, care au crezut de cuviință că e bine să se comporte ca la noi, adică să nu participe la ședințe (întîmplător, la una din aceste ședințe a luat cuvîntul fostul ministru de externe al Ungariei, care s-a dat la România în mod agresiv și nedrept, fără să-l contrazică nimeni în ziua respectivă).

Ce-i de făcut, stimați români? Să renunțăm la ideea de parlamentarism, de democrație, să punem un dictator luminat, pe viață, care să ne reprezinte în toate cele, pe plan intern și extern? Cam așa s-ar pune problemul, văzînd cum șăd lucrurile cu aleșii noștri din tot spectrul politic, nu numai din direcția Puterii. Ei bine, după cum s-a mai spus aicea, nu instituțiile specifice democrației sînt rele în țara noastră, ci modul cum sînt puse în practică. De exemplu, alegerea deputaților și senatorilor. Actualmente, a fi senator și deputat înseamnă, în primul rînd, a fi un pupător de mînă, un servitor umil al șefului vreunui partid, pentru a fi trecut pe ***"listele de partid"*** care vor participa la alegeri, pe un loc fruntaș. Sistemul electoral în vigoare selectează pentru Parlament ***"liste"*** și nu oameni; adică, nimeni nu și-a bătut capul, la ultimele alegeri, cine erau candidații propuși pe listele electorale. Alegătorul a văzut lista cu sigla unui partid și a trîntit ștampila cu "VOTAT", cu gîndul la domnul ***Iliescu***, sau ***Roman***, sau ***Vadim***, sau ***Coposu***, sau ***Verdeț***, după cum îi plăcea omul respectiv. Care platformă electorală, care doctrină, care promisiuni vizînd rezolvarea unor probleme locale? Putea să fie pe lista respectivă și Joiana pe poziția a doua, că era ștampilată oricum, dacă Joiana ar fi fost cooptată într-un partid cu un lider cunoscut. Asta e, aproape că ne e rușine s-o recunoaștem.

Primii care și-au dat seama de această anomalie democratică, de care profită în prezent tot felul de ciolănari de tranziție, palavragii de piață și șmecheri cu imunitate au fost jurnaliștii de la ziarul de circulație națională ***"Adevărul"*** (nu ziar "central", care e un barbarism de lemn privatizat), cei care au pornit o campanie solitară în favoarea schimbării actualului sistem electoral, adică să se treacă de la votul ***"pe listă"*** la votul ***"omului"***. Diferența între cele două sisteme este colosală. Mai întîi, ar dispărea traficul de influență practicat în prezent de liderii de partid. Dumnealor ar fi obligați să caute oameni de calitate în teritoriu, pentru a-i propune drept candidați, nu ca acuma, cînd listele se fac la București, pe baza țucălarității de care dă dovadă un lingău sau altul. Ar dispărea, carevaszîcî, toți decrepiții, adormiții, demagogii, golanii, șmecherii, profitorii și alții de aceeași teapă, deoarece alegătorii ar vota omul, nu lista. După cum s-a proorocit chiar la rubrica de fată, inițiativa de schimbare a actualului sistem electoral a fost ignorată de absolut toate partidele parlamentare. Nu vi se pare ciudat că nici un grup parlamentar nu a introdus un proiect legislativ de modificare a sistemului electoral? Nu-i așa că toți se tem că li s-ar strica jocurile ***"de la centru"*** dacă s-ar trece la ***"om"***, în defavoarea ***"listei de partid"***?

Inițiativa excepțională a ziarului ***"Adevărul"*** a fost preluată de ***Asociația "Pro Democrația"***, care s-a angajat să adune 250.000 de semnături de cetățeni, din toată țara, pentru introducerea în Parlament a unui proiect de lege privind modificarea actualei legi electorale. Cu mare uimire, am aflat că la Iași lucrurile merg foarte greu, că filiala ***"Pro Democrația"*** nu prea se mișcă în această direcție. Cetitorii ***"Monitorului"***, spre exemplu, sînt convinși, zîcem noi, despre necesitatea schimbării ticălosului sistem electoral de votare ***"pe liste"*** într-un sistem democratic, de votare a ***"omului"***. Ne mirăm, deci, cum de oamenii de la filiala Iași a ***Asociației "Pro Democrația"*** nu au făcut nimic pentru a stînge semnăturile necesare inițiativei legislative de care tot vorovăim. Ar fi obținut cel puțin 30.000 de semnături, dacă nu mai multe, pentru că ieșenii sînt deja lămuriți în legătură cu avantajele noului sistem electoral. O fi ceva dubios la filiala locală a ***"Pro Democrației"***, de nu merge cum trebuie acțiunea de colectare a semnăturilor? Vom săpa, vom afla și vom bomba.

LIZUCA și PATROCLE
oameni de treabă, propuși pe listele Partidului Lizuca și Patrocle ai Democrației Perfecte

CARNETUL ZILEI

VREMEA

12° - 25° C

■ Vremea va intra într-un proces de răcire. După-amiaza, cerul va deveni variabil și se vor semnala averse de ploaie însoțite de descărcări electrice. Vîntul va sufla slab la moderat, cu unele intensificări din V-N-V. Temperatura aerului, în scădere, va înregistra valori minime cuprinse între 12° - 14°C, iar maxime între 23° - 25°C. **(Cristina Mihaela DASCĂLU Centrul de Prevedere a Vremii Bacău)**

CALENDARUL CREȘTIN-ORTODOX

† Cv. Atanasie Atonitul; mc. Ciprian; cv. Lampadie.

FARMACII DE GARDĂ

Farmacia nr. 2, Piața Unirii (tel. 116029).

SPITALE DE GARDĂ

Spitalul "Parhon" (tel. 140337): Clinica a IV-a Medicală, Clinica a II-a Chirurgie, Clinica a II-a Obstetrică.

TELEVIZIUNEA NAȚIONALĂ

7,00 TVM. Telematinal ■ 8,30 La prima oră: Actualități; Puncte cardinale; Revista presei; Maxima zilei ■ **9,20 Film serial (r): Santa Barbara** (SUA), ep. 181 ■ **10,05 Film serial (r): Aur și noroi** (Spania), ep. 85 ■ 10,55 Desene animate ■ 11,20 Discoteca '95 ■ 11,35 Ecran de vacanță: "Tînărul tigru" (Young Tiger, SUA). Premieră pe țară. Cu: Meng Fei, Tzi Thian, Lin Chi ■ 13,10 1001 audiții. Compozitori români și muzica viitorului: Miryam Marbé ■ 14,00 Actualități ■ 14,10 TVR Iasi. Est Meridian ■ 15,05 TVR Cluj-Napoca.) ■ 16,00 Actualități ■ 16,10 Univers venezuelean ■ 16,25 Acesti pătimași minunați... Unica revistă TV din România a Vînătorilor și Pescarilor ■ 16,40 Alfa și omega... pentru morala noastră cea de toate zilele ■ 17,25 Festivalul-concurs al ansamblurilor folclorice profesioniste din România, ediția a IV-a, 1995. Selecțiuni înregistrate de la Baia Mare (II) ■ **17,45 Trofeul "Tomis"** - turneu internațional de volei feminin ■ 18,30 Desene animate: Cartea junglei ■ 19,00 Timpul Europei. Magazin de politică internațională. ■ **19,30 Film serial pentru tineret: California visează** (SUA, 1994), ep. 44 ■ 20,00 Actualități. Buletin meteo. Telesport ■ 20,45 Publicitate ■ **20,50 Film serial: Dr. Quinn** (SUA, 1994), ep. 57 ■ 21,45 Noi frontiere. Emisiune de știință: lumi dispărute ■ 22,25 Totul despre muzică. ■ 22,55 Confluențe: Cuvinte și chipuri sub semnul nemuririi - Biblioteca Academiei Române (I) ■ 23,25 Actualități ■ **23,40 Turul Franței la ciclism.** Rezumatul zilei ■ 23,50 Întîlnirea de la miezul nopții. ■ 0,30 Jazz-fan.

7,00 La prima oră ■ 9,20 Ora de muzică. Integrala capodoperelor ■ 10,05 Magazinul performanțelor ■ 11,30 Desene animate: Cartea junglei ■ 12,00 Gong! (r) ■ 12,30 Armonii corale. ■ 13,00 Panoramic european. ■ 14,00 Actualități ■ 14,10 Ecran de vacanță. Reîntîlnire cu Ping, Pong! ■ 15,10 Serialul serialelor: Jandarmul vă invită la mare, la Saint Tropez, dar și la... nuntă!; ■ 16,00 Desene animate ■ **16,30 Film serial: Și bogații plîng** (Mexic), ep. 220 ■ 17,00 Mini-eco. Emisiune de educație ecologică. ■ **17,40 Film serial: Aur și noroi** (Spania, 1992), ep. 88 ■ 18,30 Emisiune în limba maghiară ■ 20,00 Pro Memoria. Victor Zâmbrea în rezistența antibolsevică din Basarabia ■ 20,30 Turist-club. ■ 21,00 TVM. Mesager ■ 21,30 Tradiții. ■ 22,00 Jocuri periculoase, ep. 2 ■ **22,35 Film serial: Santa Barbara** (SUA), ep. 184 ■ 23,20 Moda pe meridiane: Documentar (NBC Super Channel) ■ 23,50 Un secol de cinema.

TELEVIZIUNI LOCALE

TVR IAȘI

Pr. I, 14,10 - 15,05 - Est Meridian magazin: Note, stiri și reportaje din Moldova ■ Estudiantina: Febrele medicinistilor. Examenul. Rubrică de Paula Fuioagă ■ Radiografii economice: Cum să reușești într-o afacere (II). Rubrică de Gabriel Atasiei ■ La porțile dorului: din comoara folclorică a Țării Vrancei. Redactor Vasile Pohoață ■ Rock Life ■ Videoclipul emisiunii. Redactori: Gabriel Atasiei, Maria Florea.

EUROPA NOVA

10,05 Mati Nova - emisiune-magazin ■ 11,00 Lumea la microscop: Teatrul "La Fenice" din Veneția; Tirolul de Est (II); Africa - Supraviețuirea ■ 12,00 Infonova ■ 12,10 Film: "Garnizoana - locul unei crime" (r) ■ **13,40 Limba ce-o vorbim** - "Mijloc de cunoastere a României". Invitați: prof. dr. Paul E. Michelson (Huntington College - SUA), cercetător principal dr. George Florescu - Institutul "A.D. Xenopol". ■ 14,10 Închiderea programului de dimineață ■ 17,00 Deschiderea programului ■ 17,05 Exercițiu de memorie. Otilia Cazimir. Redactor: Cristina Bâzu ■ 17,10 Fauna lumii: Șoimăritul (I) ■ 17,35 "Profesori de alunecare" (f.do) ■ 18,00 Country music ■ 18,25 Clubul lui Gogosneață ■ 18,30 Desene animate ■ 18,55 Publicitate ■ 19,00 Infonova ■ 19,35 Muzică ■ 19,45 Politică și administrație ■ 20,15 Videoclip '95 ■ 20,30 Orasele muzicii. Orase din Norvegia (I) ■ 20,55 Publicitate ■ **21,00 Film: "Unde începe noaptea"** (prod. SUA; regia: Maurizio Zaccaro; cu: Tom Gallop ■ 22,30 Infonova ■ 22,45 Dialoguri spirituale. Redactor: Cassian Maria Spiridon ■ **23,15 Film serial: "Kodiak"** (r, ep. 7).

TELE'M

6,30 Deschiderea emisiei ■ 7,00 M'Tele'M (magazin matinal de informații, muzică, desene animate) ■ 7,30 Observator ■ 8,30 Film artistic: "Incoruptibila de la Liceul St. Francis" (comedie) ■ 10,00 Film serial: "Răzbunarea", ep. 94 (r) ■ **11,00 Film artistic: "Cronica adolescenților"** (dramă). Regia: Andrzej Wajda; ■ 12,45 Închiderea emisiei ■ 17,30 Deschiderea emisiei ■ 18,00 Total M Stiri ■ 18,20 Publicitate și muzică ■ 18,30 Telemedicina - emisiune realizată de dr. Liliana Păsărin ■ 19,00 Documentar Worldnet ■ 19,30 Film serial: "O altă viață", ep. 52 ■ 20,00 Desene animate ■ 20,30 Film serial: "Răzbunarea", ep. 95 ■ 21,30 Film artistic: "Simone și Matteo - traficanți de arme" (comedie). Regia: Giuliano Carmineo; cu: Paul Smith, Michael Coby. ■ **23,05 Film artistic: "Un polițist incomod"** (polițist)

TELEVIZIUNI PRIN SATELIT

RTL

6,30 Actualități ■ 6,35 Universul Marvel - Maretul Thor ■ 7,00 Actualități ■ 7,05 Universul Marvel - Spiederwoman ■ 7,30 Actualități ■ 7,35 Luky Luke ■ 8,30 Actualități ■ **8,35 Turneul de tenis de la Wimbledon** - rezumatul zilei anterioare ■ 9,00 Actualități ■ 9,05 SOS California. Furtuna de foc (s) ■ 10,00 O familie grozav de drăguță (r) ■ 10,30 Cheers (s/r) ■ 11,00 Bogat și frumos (s), ep. 1237 ■ 11,30 Vremea dorinței (s), ep. 459 ■ 12,00 Prețul e fierbinte - emisiune concurs ■ 12,30 Duelul familiilor - emisiune concurs ■ 13,00 Actualități ■ 13,30 Springfield Story (s), ep. 2228 ■ 14,15 Clanul din California (s), ep.1547 ■ 15,05 Turneul de tenis de la Wimbledon - transmisie directă de la Londra ■ 19,45 Actualități ■ 20,10 Exploziv Magazin ■ 20,40 Vremuri bune, vremuri rele (s), ep. 769 ■ **21,15 Mari romane la TV**. Lacrimile învingătorului, premieră mondială, dramă, Germania 1994, regia Jens Hercher, cu: Fabian Harloff, Anouschka Renzi ■ 23,10 Stern TV - magazin cu Günter Jauch ■ 0,15 Show-ul de noapte la RTL ■ 1,00 Actualități ■ 1,30 Cheers - Regresie în doi, partea I (s) ■ 2,00 O familie grozav de drăguță. De ce mi-ai împușcat cîinele? (s) ■ 2,25 SOS California. Riscul de accident (s) ■ 3,15 Hobby-ul ei este crima. Crima de la Hastings Rock, serial polițist ■ 4,05 Ilona Christen. Războiul partajului și animalele de casă. Tu iei coada și eu laba (r) ■ 4,55 Hans Meiser. Îi mai simt și acum în mine. Fiice care și-au pierdut mamele (r) ■ 5,55 Exclusiv - magazinul vedetelor ■ 6,05 Explosiv magazin (r).

PRO 7

6,00 Arabella Kiesbauer. (Talkshow/r) ■ 7,10 Alf. Domnul Univers, SUA 1988 (s.co/r) ■ 7,30 Aventurile lui Tiny Toon. Aer muzical (d.a/r) ■ 7,55 Pantera roz. În vizită la desenele animate înrudite cu Paul. Andertalerul roz (d.a/r) ■ 8,20 Familia Flintstones. Hotelul din stînca cu miere (d.a/r) ■ **8,45 Bonanza.** Așchia nu sare departe de trunchi, SUA 1960 (s.w) ■ **9,40 Mannix**. Cine este Adam Pearson? SUA 1971/1975 (s.p) ■ 10,35 Roseanne. Bucurii de fiică, SUA 1993 (co/r) ■ **11,05 Tommy Visătorul**, Canada 1990, film pentru tineret, regia Anne Wheeler, cu Nicola Cavendish, Jeremy Radick, Shannon Langlois. Tommy, care are 12 ani, trăiește mai mult în imaginar decît în realitate. Cînd tatăl prietenului său evreu este omorît, el pleacă în căutarea asasinului... ■ 13,05 Dur, dar drăguț. Vînătoare în lanțuri, SUA 1979 (s.p), cu Robert Wagner, Stefanie Powers ■ 14,00 Farduri și pistoale. Acțiunea șarpele cu clopoței, SUA 1974 (s.p), cu Angie Dikinson, Earl Holliman ■ 15,05 Arabella Kiesbauer. În concediu, mă dezlănțui (Talkshow) ■ **16,05 Străzile din San Francisco**. Inspectorul de droguri, SUA 1975 (s.p), cu Karl Malden, Michael Douglas ■ 17,05 L.A. Law - Avocați, trucuri, procese. Cu fostul dușman în pat, SUA 1990 (s), cu Harry Hamlin, Jill Eikenberry ■ 18,05 Aventurile lui Tiny Toon. Ora cu cowboy la prînz (d.a) ■ 18,30 Popeye marinarul (d.a) ■ 18,35 Pantera roz. În vizită la desenele animate înrudite cu Paul. Cîntă-mi cîntecul despre panteră (d.a) ■ 19,00 Familia Flintstones. Căminul straniu (d.a) ■ 19,30 Alf. Escrocul matrimonial, SUA 1989 (s.co), cu Max Wright, Anne Schedean ■ 20,00 Roseanne. Nu-mi rămîne decît un singur lucru, SUA 1993 (s.co), cu Roseanne Arnold, John Goodman ■ 20,30 Taff - zilnic, actual, proaspăt, obraznic. Magazin informativ cu Sabine Noethen ■ 20,55 Actualități ■ 21,10 Buletin meteorologic ■ **21,15 Lovitura de la casino**, SUA 1993 (f.TV), regia E.W. Swackhamer, cu Kenny Rogers, Terry O'Quinn, Ann Jillian. Fostul cartofor John MacShayne își caută în Las Vegas soția și fiul. Reușește să scape de capcana șerifului dar rămîne cu datorii enorme... ■ 23,05 Dulci păcate. Best of. Dragoste la țară. Lăudăroase și puternice - revistele sexuale ■ **23,55 Operația Osaka**, SUA 1983 (f.p.), regia Jonathan Kaplan, Carole Raschella, Thomas Byrd, Soon Tack Oh. Un film după o întîmplare reală. Un șef de bandă japonez, Hatanaka, atrage americance drăguțe, printe ele și Kellerin Carol, pentru a le obliga la prostituție... ■ 1,45 Actualități ■ 1,55 L.A. Law - Avocați, trucuri, procese. Vined-mi ricnichiul tău! SUA 1990 (s/r) ■ 2,45 Actualități ■ **2,55 Războiul lumilor**. Un pic de viață, SUA 1990 (s.SF/r) ■ 3,45 Dur, dar drăguț. Înrudire fatală, SUA 1979 (s.p/r) ■ 4,30 Actualități ■ 4,40 "2 contra 2" (talkshow/r). Show cu Sven Doppke și Jörg Pilawa ■ 5,10 Mannix. Unde este Ramon Verona, SUA 1971 (s.p/r). ■ 5,50 Pantera roz. În vizită la desenele animate înrudite cu Paul. Pantera vînează curcanul (d.a/r)

TELECABLE

9,00 Deschiderea emisiunii ■ 9,05 Desene animate ■ 12,00 Film: Spărgătorii de închisoare ■ 13,30 Film: Capcana ■ 15,00 Film: Navy Seals (acțiune) ■ 17,00 Concert Sting ■ 18,00 Film: Omul cu circuite integrate (sf) ■ 19,30 Film: Babylon (sf) ■ 21,00 Film: Albastru arctic (acțiune) ■ 22,30 Film: Crima din Rio Grande ■ 0,20 Penthouse (sexy) ■ 0,35 Film: Mort la creier (groază) ■ 2,30 Penthouse (sexy).

DIN TELEFOANELE, SCRISORILE ȘI AUDIENȚELE ZILEI

Rubricile "Din scrisorile, telefoanele și audiențele zilei" și "Ultimul vagon poștal" au menirea de a asigura un dialog direct între cititori și reprezentanții principalelor instituții publice. În cadrul acestor rubrici cititorii își pot exprima opiniile în legătură cu diverse probleme locale și de interes național. Semnatarii scrisorilor sînt rugați să folosească un limbaj decent și să nu aducă acuzații nefondate.

Redactorul de serviciu răspunde apelurilor dvs.la numerele de telefon 271271 și 172557 la orice oră din zi și din noapte.

■ Arc peste timp pentru foștii liceeni

E. Bobulescu ne-a adus la redacție o scurtă notă prin care anunță că un grup de absolvenți ai fostului Liceu Militar Iași (promoțiile 1937, 1938 și 1946) va poposi în oraș între 6-9 iulie a.c., pentru "a retrăi cu emoție momentele din perioada cînd au fost elevi, în urmă cu mai bine de jumătate de secol.

Acești «tineri» ai trecutului», deosebit de sentimentali, dar și temerari la vîrsta lor, ce se apropie de 80 ani, vor fi primiți cu toată înțelegerea și bunăvoința în incinta Spitalului Militar Iași, unde funcționa cîndva fostul liceu. Comandantul spitalului, locotenent-colonel dr. Ștefan Leica, adevărat prieten al acestor musafiri nostalgici, îi va ajuta să revadă nu numai locurile dragi lor, dar și ce au devenit clasele, sala de mese, dormitoarele, sala de gimnastică, capela, în profunda lor prefacere spre noua destinație umanitară.

Dragi oaspeți, salutăm gestul dumneavoastră, exemplu de atașament pentru elevii zilelor noastre și dorim să vă simțiți reîntineriți și fericiți, în toate zilele ce le veți petrece la Iași!".

■ Inevitabilele avarii

O cititoare ce locuiește în bulevardul Dacia, blocul SB-2, ne spune că, în preajma Școlii nr. 39, conducta de apă rece este spartă de mai mult timp; avaria a fost anunțată la dispeceratul R.A.J.A.C., dar de peste două săptămîni nu a venit nimeni să remedieze situația. De asemenea, am primit un telefon de la S. Chirică din strada Socola 34, blocul Z-1, care ne anunță că pe această stradă se înregistrează mari pierderi de apă din conducta principală, strada fiind inundată. Apa se scurge de peste 36 de ore, dispeceratul a fost anunțat, dar...

Am vorbit cu inginerul Popescu, de la dispecerat, care ne-a relatat, cu o voce resemnată, că s-au primit circa 100 de astfel de apeluri în ultimele zile. Ne roagă să informăm publicul că "lupta cu avariile" care se produc la rețeaua de conducte vechi și corodate este deosebit de grea. Să sperăm că în viitorul nu prea îndepărtat vor continua lucrările de refacere a rețelei de apă și canal, care au fost începute prin acordarea unui credit de către o întreprindere britanică.

■ Anunț pentru elevi

Palatul Copiilor și Elevilor Iași ne transmite lista cercurilor în care copiii pot desfășura activități în timpul vacanței de vară. Este gratuită participarea la următoarele cercuri: 1. Dans modern, dans sportiv, dans de societate; 2. Teatru; 3. Pictură; 4. Foto; 5. Jurnalistică; 6. Chitară; 7. Pian; 8. Acordeon; 9. Muzică ușoară; 10. Grup vocal "Minivox"; 11. Muzică populară; 12. Limbi străine: engleză, italiană, spaniolă; 13. Șah; 14. Tapiserie; 15. Automodele; 16. Arheologie.

Constantin IURAȘCU
Teo POPESCU

ULTIMUL VAGON POȘTAL

Despre faptele petrecute în ultimii 5 ani la fosta I.A.S. Bucium (2)

(continuare din numărul de vineri, 30 iunie)

Pentru o și mai elocventă clarificare, amintim că societatea își încheia activitatea la sfîrșitul anului 1993 cu 1,3 miliarde lei credite și datorii, la care, dacă aplicăm rata inflației la sfîrșitul anului 1994, ar fi însemnat cca. 4,7 miliarde lei.Deci aceasta a fost, în linii generale, situația pe perioada celor patru ani, respectiv pînă la sfîrșitul anului 1993.

Ce s-a întîmplat mai departe? În ședința A.G.A. din ianuarie 1994, în funcția de director al societății a venit Gheorghe Anghel, pînă atunci șef al Complexului de vinificație din cadrul aceleiași societăți. A preluat societatea așa cum a fost descrisă mai sus, dar și cu alte necazuri, între care am aminti două înghețuri foarte puternice și o secetă prelungită, factori care au diminuat foarte mult producția de struguri, fructe și furaje. Pentru a nu încheia activitatea cu pierderi, împreună cu consiliul de administrație și pe baza hotărîrilor A.G.A. a luat o serie de decizii, care vizau, în primul rînd, întronarea unei discipline mai ferme în producție și în muncă, instituirea unui regim mai sever în gestionarea bunurilor societății, schimbarea mentalității unora care confundau averea societății cu averea personală, acreditarea ideei de performanță și de activitate eficientă.

Ca urmare a unor controale efectuate de organele interne sau de altele din afara societății (Curtea de Conturi) au și început să apară efectele: o lipsă la Cantina-centru de cca 1,3 mil. lei, o delapidare la casieria unității de 1,1 mil. lei, o înstrăinare de mobilier de cîteva milioane, vînzări de locuințe de intervenție, uneori cîte două apartamente în loc de unul singur, tentative de vînzare fructe direct din livadă etc.

Aceste măsuri și rezultatele amintite au început să neliniștească pe unii. Dar măsura care a provocat cele mai puternice reacții a fost angajarea gardienilor publici la toate fermele și interzicerea vînzărilor strugurilor și fructelor direct din vie și respectiv din livadă. Prima replică a fost o anonimă în anul care s-a încheiat, cu cca 10-12 capete de acuzare împotriva directorului. Ancheta care a urmat, nu a reținut nimic în sarcina acestuia. Neavînd de ce să se agațe au așteptat negocierea salariilor. Acum, au stabilit ei, că este momentul să dea lovitura; să speculeze nemulțumirea salariaților și să organizeze o grevă așa-zisă spontană prin care, pe lîngă majorarea salariilor să schimbe și actuala conducere, care pe unii, așa cum am arătat, îi deranja.

Nu se poate spune că nu era necesară majorarea salariilor, deși acestea erau printre cele mai bune în comparație cu cele ale altor unități similare, însă liderii de sindicat (pentru că erau două sindicate) și alți 2-3 salariați incitați de cei interesați, care se aflau în spatele lor, au invocat în intervențiile lor incompetența organelor de conducere și în special a directorului general Anghel Gheorghe. Să vedem însă cum se pot împăca afirmațiile privind incompetența conducerii cu rezultatele dobîndite efectiv în 16 luni de la instalare. Lipsa spațiului ne împiedică să intrăm în amănunte, dar chiar și o simplă enumerare a problemelor rezolvate va fi elocventă în acest sens. Este vorba de administrarea a 25 mii tone îngrășămînt natural, de creșterea producției de lapte cu 60% pe cap de vacă furajată (de la 8 litri la 13 litri), realizarea celei mai mari producții de struguri la hectar din județ (4007 kg/ha fată de 350-900 kg/ha cît au obținut celelalte unități similare în condițiile secetei și înghețurilor care au afectat grav viile în condițiile anului 1994), realizarea unei producții de fructe aproape egală cu cea din 1993, cînd a fost un an normal, investirea a cca 100 mil. lei în plantațiile de vie de anul 4 și 5, care încă nu aveau mijloace de susținere, înființarea unui centru de industrializare lapte de 4000 l/zi în valoare de cca 200 mil. lei, continuarea investiției și darea în funcțiune a unui centru de sacrificare și preparate din carne de 500 kg/zi, înființarea unei rețele de 13 magazine și chioșcuri din care 6 proprii, care fac o vînzare a produselor societății de cca 250 mil. lei pe lună, achiziționarea de instalații de stropit, de mijloace de transport și de calculatoare în valoare de cca 100 mil. lei, decolmatarea a patru iazuri pentru acumulare de apă necesară la stropit și irigații, repararea a 10 km de drumuri asfaltate în plantațiile de vii și livezi, desfundarea la 60 cm a 25 ha teren în vederea replantării cu viță-de-vie etc., și toate acestea în condițiile în care activitatea economico-financiară a societății s-a încheiat la finele anului 1994 cu un profit net, e drept nu prea mare, de 52 mil. lei.

Un grup de acționari ai S.C.A. BUCIUM S.A. Iași

CASA "V. POGOR"

Muzeul Literaturii Române Iași și Societatea culturală "Junimea '90", organizează astăzi, la orele 17,00, la Casa "V.Pogor", o "Seară culturală a bîrlădenilor ieșeni", ediția a III-a. Din program: recital al scriitorilor, recital al studenților de la Academia de Arte "G. Enescu"; recital al actorilor de la Teatrul Național "V. Alecsandri". Participă: Dan Gâlea, Toader Berlea, Cezar Ivănescu, Dragoș Pătrașcu, Lucian Vasiliu, Olga Rusu, Vasilian Doboș, Emil Stratan.

OPERA ROMÂNĂ IAȘI

Opera Română Iași prezintă astăzi, la orele 18,30, spectacolul "Mam'zelle Nitouche", operetă în două acte de F. Herve. Conducerea muzicală Leonard Dumitriu.

AULA UNIVERSITĂȚII "AL. I. CUZA"

Astăzi, la orele 9,00, la Facultatea de Construcții va avea loc deschiderea oficială a Conferinței pentru construcții și economie de energie, în Aula Universității "Al. I. Cuza". Cu această ocazie va fi deschisă o expoziție în Sala Pașilor Pierduți.

CASA ARMATEI

Astăzi, la orele 18,00, la Cercul Militar Iași (Casa Armatei), va avea loc vernisajul expoziției "Optical Art" (grafit-carton). Autor: Edward Popovici (student la Filosofie, anul III).

RADIO NORD-EST

5,30 - 10,00 Micul dejun. Emisiune matinală de informații și muzică, știri din actualitatea locală, informații utilitare, horoscop, sfatul medicului, informații economice, concursul dimineții, relatări în direct din diferite puncte ale orașului (6,00-6,30 buletin de știri și programul Actualitatea preluate de la BBC). Realizatori Cătălin Lența și Cătălin Elisei ■ 10,00 - 14,00 Fir direct. Timp de patru ore în contact direct cu viața orașului: informații din actualitatea locală, răspunsuri la întrebările ascultătorilor, relatări în direct, concursuri și muzică. Realizator Iulia Mihalache ■ 14,00 - 14,30 BBC. Buletinul de știri și Actualitatea ■ 14,30 - 18,00 Turnul de control. Cea mai importantă emisiune informativă a zilei: 14,45 Paralela Sport; 16,30 Puls Nord Est - știri, reportaje, interviuri, relatări din actualitatea locală și națională; 17,30 Financiarul - rubrică de informații economice, muzică. Realizator Ovidiu Simonca ■ 18,00-19,00 BBC. Buletinul de știri și programul Actualitatea ■ 19,00 - 21,00 Buzduganul de seară. Emisiune de divertisment, muzică și concursuri. Realizatori: Livia Susanu și Daniel Buzdugan ■ 21,00 - 21,30 BBC. Buletinul de știri și programul Actualitatea ■ 21,30 - 22,00 Puls Nord-Est - ediția de seară ■ 22,00 - 23,00 La început a fost cuvîntul. Tot ceea ce se poate cunoaște despre Dumnezeu, într-o emisiune cu tematică religioasă. Realizator: Ștefan Pavel ■ 23,00 - 1,00 Exclusiv jazz. Jazz american, jazz clasic, jazz contemporan. Doar jazz în saizeci de minute. Realizatori: Romeo Cozma și Radu Țepordei ■ 1,00 - 3,00 Rob McLean Show - VOA Europe ■ 3,00-4,15 Albumul nopții ■ 4,15 - 5,00 Jazz - VOA EUROPE ■ 5,00 - 5,30 Ritmuri de înviorare.

PALATUL CULTURII

Complexul Național Muzeal "Moldova" în colaborare cu Fundația "Constantin D. Stahi", organizează astăzi, la orele 18,00, la sala Voievozilor din Palatul Culturii, vernisajul expoziției comemorative "Constantin D. Stahi și epoca sa" (1844-1920). Prezintă: Maria Hatmanu (muzeograf), Valentin Ciucă (critic de artă); dr. Claudiu Paradais (istoric de artă).

Principalele trenuri care circulă prin gara IAȘI

Nr. tren	Tren	Distanța de circulație	Ora plecării	Linia
683	ACC	CHIȘINĂU-CONSTANȚA	1:17	3A
684	ACC	CONSTANȚA-CHIȘINĂU	4:33	4A
255	ACC	IAȘI-CICEU-CRAIOVA	5:09	1A
622	ACC	IAȘI-BUCUREȘTI	5:50	2A
963	INTER	IAȘI-PAȘCANI-BUCUREȘTI	6:00	1A
341	ACC	IAȘI-TIMIȘOARA	6:13	2C
455	ACC	GALAȚI-SATU-MARE	11:09	3A
624	ACC	IAȘI-BUCUREȘTI N	11:30	4A
655	ACC	IAȘI-TIMIȘOARA	14:00	1C
626	ACC	IAȘI-BUCUREȘTI	14:45	1A
641	ACC	IAȘI-PAȘCANI-BUCUREȘTI	15:52	1C
967	INTER	IAȘI-PAȘCANI-BUCUREȘTI	16:20	1A
456	ACC	SATU-MARE-GALAȚI	16:33	3A
35	RAP	IAȘI-TIMIȘOARA	19:35	1A
345	ACC	IAȘI-TIMIȘOARA	20:30	2C
653	ACC	IAȘI-PAȘCANI-BRAȘOV	21:18	4A
668	ACC	IAȘI-MANGALIA	22:10	2A
61	RAP	IAȘI-PAȘCANI-BUCUREȘTI	23:30	2A

Nr. tren	Tren	Distanța de circulație	Ora sosirii	Linia
683	ACC	CHIȘINĂU-CONSTANȚA	1:02	3A
684	ACC	CONSTANȚA-CHIȘINĂU	4:18	4A
654	ACC	BRAȘOV-IAȘI	4:37	3A
627	ACC	BUCUREȘTI N.-IAȘI	5:39	A
62	RAP	BUCUREȘTI N.-PAȘCANI-IAȘI	5:49	2C
656	ACC	TIMIȘOARA-IAȘI	6:07	2A
36	RAP	TIMIȘOARA-IAȘI	7:39	1A
346	ACC	TIMIȘOARA-IAȘI	8:42	1A
455	ACC	GALAȚI-SATU-MARE	10:54	3A
966	INTER	BUCUREȘTI-PAȘCANI-IAȘI	11:00	1A
642	ACC	BUCUREȘTI N.-IAȘI	12:40	1A
456	ACC	SATU-MARE-GALAȚI	16:14	3A
621	ACC	BUCUREȘTI N-IAȘI	17:19	1A
623	ACC	BUCUREȘTI-IAȘI	20:00	1A
342	ACC	TIMIȘOARA-IAȘI	21:42	2C
968	INTER	BUCUREȘTI N-IAȘI	21:50	1A
667	ACC	MANGALIA-IAȘI	22:26	2A
256	ACC	CRAIOVA-IAȘI	22:35	3A
625	ACC	BUCUREȘTI N-IAȘI	23:11	1A

Trenurile 621-622, 623-624, 625-626, 653-654, 642 circulă în regim de tren rapid

Principalele curse de autobuze care circulă prin autogara IAȘI

ORA	CURSA
6.00	Iași - Roman - Piatra-Neamț; Iași - Vaslui
6,15	Iași - Botoșani - Dorohoi; Iași - Răducăneni - Huși
6.30	Iași - Dolhești - Huși
7.00	Iași - Chișinău; Iași - Vaslui - Bîrlad - Tecuci - Galați - Tulcea
7,05	Iași - Ripiceni - Săveni
7.30	Iași - Roman - Bacău - Onești - Brașov; Iași - Bălți
8,45	Iași - Ungheni (R. Moldova)
9.30	Iași - Huși - Berezeni - Galați; Iași - Pașcani - Tîrgu-Neamț - Poiana Teiului - Vatra Dornei
10.00	Iași - Hîrlău - Botoșani - Siret - Rădăuți Bucovina
12.00	Iași - Pașcani - Fălticeni - Suceava - Gura-Humorului - cîmpulung Moldovenesc
12.30	Iași - Tg.Frumos - Șcheia - Pașcani
13.00	Iași - Roman - Bacău
13.30	Iași - Roman
14.00	Iași - Dolhești - Huși; Iași - Chișinău
14.15	Iași - Rducăneni - Huși; Iași - Șanta Mare - Ripiceni - Săveni
14.30	Iași - hîrlău - Botoșani; Iași - Roman - Bacău - Comănești; Iași - Ungheni (R. Moldova)
14.45	iași - Tg. Frumos - Mircești - Tg. Neamț
15.00	Iași - Piatra Neamț
16.00	Iași - Pașcani - Fălticeni
18.00	Iași - Hîrlău - Botoșani

☎ TELEFOANE UTILE

☎ SALVARE: 961
☎ POMPIERI: 981
☎ POLIȚIE:
Inspectoratul Județean Centrala 140720; Dispecerat 146666; Municipiu Centrala 140020 Dispecerat 146840/955 Ofițer de serviciu 146850; Serviciul Circulație - 140070.
☎ SERVICII MEDICALE MOBILE (asistență medicală de urgență la domiciliu): 113130/569, zilnic între orele 7,00-23,00
☎ AGENȚIA C.F.R.: 147673
☎ INFORMAȚII GARĂ: 146333
☎ AUTOGARĂ: 146587
☎ TAXICOM, dispecerat: 953, 146593
☎ AGENȚIA TAROM: 115239
☎ INFORMAȚII AEROPORT: 178126
☎ STAȚII PECO: Baș Ceauș - 176865; Aurel Vlaicu - 175872; Bucium - 132891; Crișan - 112182; Păcurari - 164142; Sărărie - 147480.
☎ A.C.R. - informații utile: 112345, 130177.
☎ DISPECERATE: R.A. Gaz-Metan - 141737; R.A. Apă-Canal - 142451; Renel - 147070, deranjamente - 147070; Termoficare - 141956; R.A. Locuința - 112434; Telefoane - Deranjamente - 921; Protecția mediului - 147010.
☎ GARDA FINANCIARĂ: 114065, 112427.
☎ ADMINISTRAȚIA FINANCIARĂ: 143030
☎ NOTARIAT: 147574
☎ TRIBUNAL: 146300
☎ PROCURATURĂ: 212566
☎ CAMERA DE COMERȚ: 117757
☎ CENTRUL MILITAR JUDEȚEAN: 146370
☎ STATUL MAJOR JUDEȚEAN DE APĂRARE CIVILĂ: 147594
☎ HOTELURI: Moldova - 142225; Traian - 143330; Unirea - 142110; Continental - 114320; Sport - 137817.
☎ POLICLINICA CU PLATĂ: triaj informații - 117244
☎ OFICIUL JUDEȚEAN PENTRU PROTECȚIA CONSUMATORILOR: 145392.
☎ LABORATOR ANALIZE "PRO FAMILIA": 230431

Monitorul
cotidian de informații

Str. Smîrdan nr. 5 ■ Tel. 17.25.57;
271271; 271333; 271467 (centrala) ■
Fax 27.04.15
■ Publicitate tel./fax 14.47.76
■ REDACTOR SEF - Dan Radu
■ REDACTOR SEF ADJUNCT - Ovidiu Șimonca
■ SECRETAR GENERAL DE REDACȚIE - Marius Cristian

SEFI DEPARTAMENTE:
■ Eveniment local: Toni Hrițac (int. 110)
■ Investigații: Vali Știrbu (int. 110)
■ Eveniment național și internațional: Cristian Racu (int. 110)
■ Economic: Costel Stroescu (int. 117)
■ Cultură: Dorin Popa (int. 109)
■ Sport: Nicolae Grecu (int. 107)
■ Redactor de serviciu: Constantin Iurașcu (int. 124)
■ Fotoreporter: Constantin Plop
■ Grafică: Lucian Amarii, Daniel Melinte
■ Publicitate: Cristina Labonțu (int. 122, fax 144776)
■ Difuzare: Mihai Tudose (int. 120)
■ Contabilitate: Antoneta Filip (int. 112)

NORD-EST PRESS
- agenție de presă -
Str. Smîrdan nr. 5 ■ Tel. 17.25.57;
271271 (centrala) ■ Tel 14.56.10
■ EDITOR: Mona Dîrțu

EDITOR
NORD-EST
Str. Smîrdan nr. 5 ■ Tel. 17.25.57; 27.12.71
■ Fax 27.04.15
Director general:
ALEXANDRU LĂZESCU
Director editor:
FLORIN ZAMFIRESCU
Director de marketing:
CEZAR CALUSCHI
Director executiv:
GABRIEL RUSU

ABONAMENTELE se pot face la orice Oficiu Poștal din țară.
MONITORUL figurează în catalogul Presei interne la poziția 838.

TIPAR OFFSET: MULTIPRINT, Iași str. Sf. Lazăr nr. 49

MONITORUL EXTERN

Măsuri riscante pentru împiedicarea testelor nucleare franceze

Nava grupului ecologist Greenpeace se îndreaptă către atolul Mururoa

O navă aparținînd organizației "Greenpeace" a părăsit Tahiti îndreptîndu-se către zona din Pacificul de Sud, unde Franța intenționează să reia testele nucleare. "Greenpeace" a declarat că nava "Rainbow Warrior II", nava amiral a grupării ecologiste internaționale Greenpeace, ar urma să ajungă în vecinătatea zonei unde vor avea loc experimentele nucleare din atolul Mururoa, peste aproximativ două zile. La bordul navei se află 31 de militanți și ziariști, printre care și arhiepiscopul Jacques Gaillot, destituit de Papă, anul acesta, din dioceza sa în Franța, și luptătorul pentru independența Polineziei, Oscar Temaru. Acest eveniment are loc în ciuda rapoartelor care menționează că nave franceze sînt autorizate să deschidă focul asupra oricărei nave care ar intra în interiorul zonei de 20 de kilometri. Acum 10 ani, un agent francez a aruncat în aer nava "Rainbow Warrior", pe cînd aceasta se pregătea să plece spre atolul Mururoa, pentru un protest anti-nuclear similar. Primul ministru al Noii Zeelande, Jim Bolger, a avertizat Franța să nu atace nava "Rainbow Warrior II".

Modelul Libanului de Sud este cel mai bun

Israelul nu acceptă o zonă demilitarizată între teritoriul său și cel sirian

Televiziunea israeliană a informat că Israelul a respins o propunere siriană referitoare la înființarea unei zone demilitarizate, care ar putea surveni în urma unei retrageri israeliene din înălțimile Golan. Propunerea, care sugerează ca Israelul să demilitarizeze 600 metri de pămînt pentru fiecare 1000 metri de pămînt demilitarizat de Siria a fost prezentată duminică de șeful Statului Major israelian, generalul Amnon Shahat, în fața cabinetului. Această propunere este urmarea convorbirilor purtate săptămîna trecută de către generalul Shahat cu omologul său sirian.

Un atac pe zi

Degajări de gaze toxice într-un supermarket din Yokohama

Șase persoane au fost transportate, luni, la spital, ca urmare a intoxicării cu un gaz neidentificat, inhalat într-un supermarket din Yokohama. Aceste emanații toxice au fost semnalate în apropierea stației de metrou în incinta căreia, duminică, s-a răspîndit un gaz, care a provocat intoxicarea a 27 de oameni. Poliția nu a descoperit nici un fel de materiale sau obiecte suspecte, la locul incidentului. Toate persoanele transportate la spital au fost externate după ce au primit tratamentul pentru dureri în gît și tuse, relatează Reuter. Ieri, autoritățile metroului din Tokyo au decis întreruperea circulației pe tronsonul Hibiya. Această decizie a fost impusă de descoperirea, într-una din stațiile de metrou, a unui pachet misterios. "Pînă în prezent nu există date privind conținutul pachetului", a declarat un purtător de cuvînt al poliției nipone. Tronsonul Hibiya asigură legătura între estul și vestul orașului Tokyo și este unul dintre cele trei tronsoane care au fost ținta atacurilor cu gaz toxic, petrecute pe data de 20 martie și soldate cu 11 morți și 5.500 de răniți.

Procesul Mafiei italiene

Leoluca Bagarella a compărut în fața instanțelor

Leoluca Bagarella, lider al mafiei siciliene, a compărut luni în fața instanței, pentru prima oară de la arestarea sa de acum zece zile. El este acuzat de a fi coordonat atentatul din 1992, în care a fost ucis judecătorul Giovanni Falcone. Bagarella, cumnatul nașului mafiot Salvatore Riina, a fost arestat pe 24 iunie, la Palermo, după 4 ani și jumătate de căutări asidue. Bagarella și Riina se numără printre cei 41 de mafioți, acuzați de a fi complotat pentru asasinarea lui Falcone. Bagarella este acuzat, totodată, și de coordonarea altor acte teroriste avînd ca obiective biserici și muzee din Florența, Milano și Roma. Atacurile au fost considerate drept represalii la ofensiva forțelor de poliție, din 1993, care a condus la arestarea lui Riina. Judecătorul Falcone a fost primul magistrat care a reușit să dezvăluie secretele organizațiilor criminale. Două luni mai tîrziu, colegul său, Paolo Borsellino, murea, de asemenea, într-un atentat cu un automobil capcană.

După eliberarea unui soldat britanic, condamnat cu doi ani în urmă la închisoare pe viață

Violența reizbucnește în Irlanda de Nord

■ *presa britanică de ieri avertizează că procesul de pace din Irlanda de Nord este în pericol*

Fragilul proces de pace din Irlanda de Nord s-a confruntat luni cu cel mai dur test de rezistență, odată cu reizbucnirea violenței naționaliste pe străzile Belfastului, ca urmare a controversatei decizii a autorităților britanice de a elibera un soldat acuzat pentru asasinarea unei adolescente catolice în 1990. Liderii britanici și irlandezi au fost luați prin surprindere de cele 12 ore de violență stradală fără precedent de la decretarea armistițiilor de către facțiunile paramilitare catolice și unioniste, în toamna anului trecut. Nici Armata Republicană Irlandeză, nici gherilele protestante nu și-au făcut apariția pe scena violențelor, în cartierele catolice din Belfast și în Londonderry.

Autoritățile judiciare britanice au dispus eliberarea soldatului Lee Clegg, la numai doi ani după ce primise sentința de condamnare la detenție pe viață pentru uciderea lui Karen Reillly (17 ani), împușcată cînd Clegg și colegii săi au deschis focul asupra unui autoturism furat, la un baraj al armatei britanice din vestul Belfastului. Reilly se afla în autoturism. Lee Clegg a fost eliberat în urma unei decizii a Curții britanice de Apel, prin care soldatul trebuia acuzat pentru omucidere, și nu pentru crimă.

Lansînd un apel la calm către populație, premierul John Major a declarat televiziunii britanice: "Ceea ce s-a întîmplat cu Clegg reprezintă sfîrșitul unui proces juridic... dar procesul căutării unei păci permanente în Irlanda de Nord continuă. Se întîmplă multe lucruri și nu putem ceda acum". Polițiștii au fost atacați cu pietre și sticle incendiare, în orașul Londonderry și în vestul capitalei nord-irlandeze de către tineri catolici, care au spart vitrine și au incendiat circa 100 de autoturisme. Oficiali ai poliției nord-irlandeze, RUC, au sugerat că incidentele de luni, care au continuat în unele zone și în cursul nopții, nu sînt de natură să readucă armata britanică înapoi pe străzile frămîntatei provincii.

Se conturează o nouă dispută comercială americano-japoneză

Washingtonul va investiga practicile comerciale nipone pe piața filmelor foto

Statele Unite vor investiga practicile comerciale ale Japoniei pe piața filmelor fotografice, în urma plîngerii făcute de compania americană Eastman Kodak la data de 18 mai, împotriva rivalei sale nipone Fuji Photo Film Co, au anunțat luni oficialități americane citate de Reuter. Această acțiune ar putea genera o nouă dispută între cele două puteri comerciale, la numai o săptămînă de la încheierea conflictului asupra vînzărilor de automobile nipone în Statele Unite. Kodak susține că firma Fuji, beneficiind de sprijinul Guvernului japonez, i-a împiedicat în mod sistematic accesul la principalele centre de distribuție de pe piața niponă de filme și hîrtie fotografică. Compania americană a precizat că a cheltuit 750 milioane dolari în ultimii zece ani pentru a-și impune filmele pe piața niponă, dar nu a reușit să acopere decît 7%, în timp ce în orice altă parte a lumii deține cel puțin 40%.

Japonia a declarat că nu este gata să negocieze într-o nouă dispută cu Statele Unite sub amenințări venind de la Washington. Ministrul japonez al Comerțului, Ryutaro Hashimoto, a respins criticile americane potrivit cărora piața fotografică japoneză ar fi închisă. Compania japoneză "Fuji" a declarat că sectorul ei din piața de desfacere este un rezultat al liberei concurențe și nu o concurență a reglementărilor guvernamentale.

Rămășitele Armatei Roșii

Comandantul rus al grănicerilor din Tadjikistan declară că soldații săi au început să dezerteze

■ *o treime din numărul recruților de anul acesta a părăsit trupele ruse de grăniceri*

Comandantul trupelor de grăniceri, staționate în Tadjikistan și aflate sub comanda Rusiei, a declarat, ieri, că disciplina în cadrul acestora se deteriorează, numărul recrutărilor scăzînd, în timp ce unii soldați dezertează, relatează Reuter. Generalul rus Pavel Terasenko a acuzat autoritățile de la Dușanbe că împiedică recrutarea pentru trupele de grăniceri, alcătuite în proporție de 80% din soldați de naționalitate tadjică, pentru a spori numărul recruților din propria armată. Peste 25.000 de trupe de grăniceri sînt staționate pe teritoriul fostei republici sovietice, afectată încă de luptele dintre clanuri, după sîngerosul război civil din 1992. Terasenko a menționat că din cei 3.500 de oameni care ar fi trebuit să fie încorporați în prima jumătate a acestui an, numai 2.100 au fost recrutați, în timp ce 1.000 de soldați au dezertat. "Autoritățile locale nu au declanșat nici o anchetă - nu sînt interesate" - a adăugat el.

Opoziția islamică își constituie propria forță armată în Afganistan, unde liderii fundamentaliști au fugit în urma înfrîngerii din războiul civil. Dar Tadjikistanul este afectat de frămîntări interne importante. Două grupuri armate, aflate sub comanda ministrului de Interne tadjic, au fost implicate în ciocniri în orașul sudic Kurgan-Tyube, în urma răpirii unei oficialități locale. Luni, în regiunea Garm, o bază islamică a fost atacată de trupele guvernamentale, care au ucis patru luptători rebeli.

Cine va lua locul lui Deng Xiaoping?

■ *viitorul reformelor economice este destul de sumbru, în timp ce dizidenții politici au fost închiși*

"Liderul spiritual" al Chinei, Deng Xiaoping, împreună cu fiica sa, Deng Nan

Atunci cînd Chen Xitong, liderul Partidului Comunist din Beijing, a fost acuzat de corupție, toți credeau că vor urma schimbări. Wen Wei Po, un ziar procomunist din Hong Kong, promisese că orice oficial corupt al Chinei va fi anchetat "indiferent de funcția pe care o deține". De atunci liniștea a fost totală. Poate că schimbările explozive mocnesc încă, dar pare mai probabil ca liderii chinezi să-și fi schimbat optica privind campania anticorupție.

Recent, Comitetul Central al Partidului s-a gîndit să decreteze că autoritățile din orașe și sate trebuie să ceară permisiunea de la "centru", înainte de a începe investigațiile asupra oficialilor acuzați de corupție. Mass-media a fost sfătuită să manifeste precauție în relatarea cazurilor respective.

Jiang Zemin, președintele Chinei, are motive întemeiate să tempereze campania anticorupție, care i-a dat șansa să înlăture cîtiva rivali politici și chiar să crească popularitatea partidului său. Dar această sabie are două tăișuri. Expunerea corupției în partid poate cauza neliniștea populației și poate speria investitorii străini.

Cea mai îngrijorătoare este, totuși, politica socială. Se povestește, că pe zidurile Universității din Beijing au apărut afișe în care se cere ca rezultatele investigării sinuciderii lui Wang Baosen (vistiernicul orașului) să fie făcute publice. Pe 16 mai, 45 de cunoscuți intelectuali chinezi au adresat un apel Partidului Comunist de a elibera prizonierii politici. Ei și-au exprimat speranța că autoritățile vor trata cu indulgență diferitele păreri ideologice, politice și religioase. "Un motiv în plus pentru ca Jiang Zemin să se gîndească că nu e momentul acum, să expună defectele partidului său.

Bătrînii patriarhi ai Chinei par să creadă că o bucățică mică de grăsime va unge roțile reformei. Dar dacă zelul anti-corupției îi va prinde în capcană și pe membrii familiei Deng, s-ar putea ca președintele Jiang să-și regrete zelul. Patronul său încă trăiește și Jiang Zemin datorează acestuia succesul său, în prea mare măsură ca să se poată dezice total de el.

Un alt posibil succesor al lui Deng Xiaoping este Zhu Rongji, liderul economic al Chinei, care a fost apreciat în vest pentru contribuția sa la reforma economică. Totuși, steaua sa a început să pălească odată cu cîteva scandaluri financiare în Shanghai. Recentele sale declarații par să-l alăture lui Jiang Zemin și Li Peng (primul ministru). Grupul înclină acum spre stoparea reformei, chiar anularea ei.

Scrisoarea intelectualilor era adresată și lui Qiao Shi, șeful parlamentului chinez. Deși, odinioară, acesta a fost șeful siguranței partidului (o funcție care de obicei nu îndrăgește reforma), el are pretenția de a fi un reformator și, recent, s-a pronunțat în favoarea reformelor economice. De altfel, la vremea respectivă, el s-a abținut de la vot, în Politburo, astfel că nu i se pot imputa evenimentele din 1989.

Jiang Zemin încearcă acum să echilibreze riscurile și răsplata și nu doar în domeniul corupției, căci știe că potențialii săi rivali își fac și ei calcule. Totul intră în joc după moartea lui Deng Xiaoping, și, poate chiar înainte de aceasta. **(Traducere după "The Economist" de Mirela ANTONIU)**

În ruinele magazinului Sampoong din Seul nu a mai fost găsit nici un supraviețuitor

■ *numărul dispăruților se ridică acum la circa 400*

Echipele de salvare și-au continuat, ieri, operațiunile destinate salvării eventualilor supraviețuitori ai prăbușirii clădirii magazinului Sampoong, din Seul. În pofida faptului că eforturile de salvare au implicat un număr impresionant de oameni și utilaje, nu a fost găsit nici unul din cei 400 de presupuși supraviețuitori. Coordonatorii operațiunilor au opinat că aceștia nu vor face decît să sporească bilanțul victimelor catastrofei, bilanț care pînă în prezent se cifra la 110 persoane. Procuratura din Seul a declanșat o amplă anchetă pentru a verifica gradul de corectitudine al celor care au emis autorizația de construcție a magazinului. Aceștia sînt suspectați de corupție. În legătură cu această anchetă, unui număr de 21 de oficiali guvernamentali li s-a cerut să nu părăsească țara. Există deja informații potrivit cărora firma Woosung Construction, care preluase inițial lucrările de construire a magazinului Sampoong, a renunțat la contract, argumentînd că membrii executivului companiei Sampoong au operat modificări fundamentale ale proiectului deja aprobat. Patru membri ai conducerii magazinului, printre care și proprietarul său, Lee Joon și fiul acestuia, au fost arestați sub acuzația de neglijență.

În fotografie, un alt dezastru care a lovit orașul Taegu din Coreea de Sud, cu două luni în urmă. Atunci, o întreagă stradă a fost aruncată în aer de o explozie de gaz metan

---

În timp ce gruparea islamică egipteană Gama'a al-Islamiya revendică tentativa de asasinat asupra președintelui Mubarak

Sudanezii vor război cu Egiptul

■ *Sudanul declară că Egiptul masează trupe în regiunea disputată Halaib*

Sudanul declară că Egiptul masează trupe în jurul și în interiorul zonei Halaib, disputată de mai mult timp de cele două părți, cu scopul de a lansa o ofensivă militară pentru anexarea completă a regiunii. Ministrul de Externe sudanez, Ghazi Salah al-Din Atabani, a declarat că, în eventualitatea unui atac, egiptenii vor avea de înfruntat o rezistență "dîrză" din partea trupelor sudaneze, care-și vor apăra teritoriul. Atabani a spus că patru avioane de vînătoare egiptene au survolat, sîmbătă, triunghiul Halaib, împrăștiind fluturași de hîrtie care cereau civililor să plece, întrucît un atac asupra regiunii este iminent. El a arătat că Egiptul a trimis întăriri în regiune, incluzînd cinci batalioane de blindate și infanterie.

Atabani a precizat că Sudanul nu va trimite întăriri, pentru că aceasta ar însemna retragerea unor trupe din sudul țării, unde guvernul luptă împotriva rebelilor din Armata Populară de Eliberare a Sudanului (SPLA). Anterior, liderul spiritual islamist sudanez, Hassan al-Turabi, avertizase Egiptul că Sudanul ar putea opri barajul de la Assuan, de pe Nil, aflat la granița dintre cele două state, în cazul în care Egiptul declanșează o ofensivă militară. Ministrul egiptean de Externe, Amr Moussa, răspunzînd avertismentului, i-a cerut, duminică, lui Turabi "să nu se joace cu focul și nici cu apa". Relațiile egipteano-sudaneze, deja tensionate în urma preluării puterii de către islamiști în Sudan, au atins un punct critic în urma acuzației de implicare în atentatul eșuat împotriva președintelui egiptean ***Hosni Mubarak*** **(foto)**, adusă de Cairo statului sudanez.

Aspectele referitoare la cei care au susținut de fapt tentativa de asasinat lansată asupra președintelui egiptean Hosni Mubarak sînt încă neelucidate, a precizat ieri ministrul egiptean al Informațiilor, Safwat el-Sherif. "Mai sînt încă multe semne de întrebare", a declarat Sherif. "Cine a organizat atentatul? Cine l-a finanțat? Cine s-a ocupat de pregătirea agresorilor? Și cine se află în spatele acestor elemente extremiste?", a mai adăugat el. Organele de anchetă de la Cairo au avansat o serie de supoziții potrivit cărora tentativa de asasinat ar fi fost inițiată de guvernul militar de la Khartoum. Însă, serviciile de informații etiopiene, care se ocupă și ele de investigarea cazului, au afirmat că cei cinci teroriști capturați imediat după atentat sînt de naționalitate egipteană.

Acestor date li se adaugă și faptul că ieri organizația Gama'a al-Islamiya, cea mai amplă grupare militantă islamică din Egipt, a revendicat tentativa de asasinat asupra președintelui Mubarak. "Organizația Gama'a al-Islamiya din Egipt își asumă responsabilitatea pentru tentativa de asasinare a acestui dictator, petrecută pe data de 26 iunie, la Addis Abeba", se arată într-o declarație a grupării, oferită spre difuzare agențiilor de presă internaționale.

ULTIMATE SECURITY
în căutarea excelenței
NOU
KING KUNG KK-7000
SISTEM DE ALARMĂ FĂRĂ FIRE
Senzorii de pătrundere, de prezență și de incendiu
unitatea centrală, robotul telefonic
sînt telecomandate prin unde radio.
Instalare în 11 minute !
Tel: 032-213.284
Electric PULS

Nu s-a inventat încă Zodia Norocoșilor?
Greșiți!
E zodia tuturor celor care trec pragul
SALONULUI BINGO
SCALA
În fiecare seară
premii speciale
și
cadouri atractive
în valoare de peste 100.000 lei!
EXTRA BINGO la bila 38
20.000.000 lei
Program: 18⁰⁰-6⁰⁰

LATIN
OFERTA NOASTRĂ ESTE CEA MAI BUNĂ!
La preț de importator materiale pentru amenajări în construcții
• faianță,
• gresie,
• tăietoare profesionale
• tapet lavabil,
• var lavabil
• vopsea email la spray-uri și la cutii, culori clasice și speciale: cromate și fluorescente
• robinete și baterii cadă-duș
• chiuvete inox complete de accesorii
• încălzitoare electrice
• oglinzi
• accesorii baie
Str. Cuza Vodă nr 56,
tel. 032/115151, 142030
Deschis zilnic 9.00-19.00

RADIO NORD-EST IAȘI 72.44 MHz.
vă prezintă un nou concurs:
TRANS NORD-EST EXPRES
JOI
6 iulie 1995
între orele 19⁰⁰-21⁰⁰
Telefon 142446
SPONSORUL CONCURSULUI
S.C. FLORIO S.R.L.

TURISM
AGPI
Agenția PROSPER INTERNATIONAL
VACANȚA PERFECTĂ
IEFTIN SAU GRATIS
MARE, MUNTE, DELTĂ
•PLATA ÎN 6 RATE
•TRANSPORT CU AUTOCAR
STR. G. URECHE 3,
BLOC W. MĂRĂCINEANU,
ÎN SPATELE TRIBUNALULUI,
LÎNGĂ EXCLUSIV.
TEL. 210932, 213122, 213130

MIERCURI
5 IULIE 1995
Inclus în nr. 156 (1219)

monitorul
Sport

SECȚIUNEA B
SPORT,
PUBLICITATE,
DIVERTISMENT

Accent circumflex

Mintea românului cea de pe urmă

În week-end-ul ce a trecut, ziarele locale au fost supuse unui veritabil carusel în privința staff-ului tehnic al Politehnicii. Ba e Silviu, ba nu-i Silviu, uite Antohi, nu e Antohi - ce mai, o veritabilă furtună! Noroc, însă, că o zeitate a fotbalului ieșean a hărăzit conducătorilor ieșeni mintea românului cea de pe urmă...

Păi, nu-i așa? Unde ați mai întîlnit, domnilor, cu experiența dumneavoastră managerială și fotbalistică, o asemenea situație, ca, după o promovare tînjită de 10 ani, să fie schimbat chiar antrenorul care a realizat-o? Să fie adus, la cîrma unei echipe formate în cvasi-unanimitate din ieșeni, un oltean pripășit pe la Suceava (Nu-l cunosc pe dl. Silviu Stănescu, o fi băiat deștept și cu relații, dar, sînt dispus să discut cu oricine lista sa de performanțe realizate în fotbalul românesc!). În fine, o dată schimbarea făcută, antrenorul cu două promovări la activ să fie uns într-o funcție subalternă în sistemul managerial... (ca și cum cel mai dotat și creativ inginer proiectant dintr-un institut de cercetări ar fi numit... director comercial!!).

Dar, în final, rațiunea a învins interesele de culise și trebuie să apreciem, în acest context, meritele jucătorilor. Nu sînt de părere că fotbaliștii au dreptul a se amesteca în treburile conducerii administrative. Ei sînt profesioniști și au sarcina de a se pregăti cu aceeași conștiinciozitate, indiferent de persoana celui de la cîrmă. Dar - vorba unui coleg - nu-i mai puțin adevărat că ei nu pot fi asimilați unei turme de necuvîntătoare, fără a li se cere părerea. Dincolo de această ușoară depășire de atribuții, este impresionantă solidaritatea lotului cu cel care i-a condus spre piscurile Diviziei Naționale și care are meritul principal în realizarea performanței. În plan moral, această solidaritate valorează, poate, mai mult decît însăși promovarea!

În fine, trebuie să mulțumim, din această pagină (fără a ne amesteca - doamne ferește! - în bucătăria echipei), și conducerii administrative a clubului. Pentru mintea românului cea de pe urmă! **(Nicolae GRECU).**

"Capitolul Stănescu" este definitiv închis la Politehnica

■ ***varianta sosirii lui Vasile Ianul ca vicepreședinte al clubului este puțin probabilă***

În sfîrșit, lucrurile s-au limpezit total la nivelul conducerii tehnice a echipei de fotbal Politehnica. Sinceri să fim, ne era teamă că vizita de luni seara la Suceava a domnilor Nechita și Cârlan avea să redeschidă "filiera Stănescu". Însă, întrebat ieri cu privire la rezultatele vizitei la Suceava, dl Cârlan ne-a declarat: ***"Capitolul Stănescu a fost închis definitiv duminică seara. A fost o ideea, o încercare care acum a luat sfîrșit".*** Deci, antrenorii Politehnicii pentru campionatul viitor au rămas artizanii promovării, Leonid Antohi și Mihai Dănilă. Acum, punctul primordial pe ordinea de zi a clubului îl constituie găsirea unui vicepreședinte cu probleme de fotbal și completarea lotului de jucători.

În ceea ce privește situația financiară a clubului ne-am adresat d-lui Ioan Cozaru, directorul general al S.C. IAȘI XXI, care ne-a declarat: ***"Lucrurile încep să se miște, dar greu. Activitatea la ștrand decurge în mod normal, vom închiria cîteva spații pentru activitatea de comerț en-gros la stadion. Avem însă nevoie urgent de capital pentru a ne îmbunătăți activitatea și a spori fondurile alocate echipei. Pentru aceasta vom scoate cît de curînd la vînzare abonamente pentru intrarea la meciurile din sezonul viitor, atît la tribuna oficială, cît și la tribunele A și B. Contăm pe faptul că vom avea multe asemenea cereri de la înfocații suporteri ieșeni, precum și pe sprijinul altor iubitori de fotbal. Prețul unui bilet de intrare la partidele de la Iași vor fi în Divizia Națională situate în jurul sumei de 3000 lei. Sper ca eventualii sponsori care vor mai veni, să înțeleagă corect cum trebuie făcută o sponsorizare".***

Întrebat de eventualitatea venirii d-lui Ianul ca vicepreședinte la Politehnica Iași, dl Cozaru ne-a spus că nu crede acest lucru, dar a afirmat că vicepreședinte onorific poate fi orice persoană care vine cu un sprijin material consistent. Indiferent cum vor evolua lucrurile, noi sperăm ca problemele financiare la echipă să nu existe din start, pentru că trebuie să ne aducem aminte că Selena Bacău a retrogradat acum trei ani cînd miliardarul Sechelariu a preluat echipa din etapa a șaptea, după un început de sezon dezastruos. Și oricîte eforturi a făcut dl Sechelariu, băcăuanii nu s-au putut salva, deși au învins-o pînă și pe Dinamo București. **(Ovidiu MINEA)**

Ioan Cozaru speră ca în curînd sponsori generoși să se alăture echipei de fotbal POLITEHNICA

PANORAMIC

Gheorghe Craioveanu la Real Sociedad

Atacantul Gheorghe Craioveanu (Universitatea Craiova) a semnat un contract în valoare de 1 milion dolari cu echipa spaniolă Real Sociedad. În vîrstă de 26 de ani, jucătorul oltean este golgeterul ediției 1994/1995 a Campionatului Diviziei Naționale cu 27 de goluri marcate. Contractul cu clubul spaniol a fost încheiat pe 1 an, cu posibilitatea reînnoirii pe doi ani.

Cîrțu suspendat sine die

Sorin Cîrțu a fost suspendat ieri din funcția de antrenor de către Comitetul Executiv al FRF, pînă în momentul în care își va achita toate obligațiile contractuale pe care le are față de Federația Română de Fotbal. De asemenea, tehnicianului oltean i s-a interzis să încheie vreun contract cu orice club, pînă își va achita această obligație. De menționat că hotărîrea FRF are efect și în alte cazuri similare din campionat.

Antonio Oliveira este noul antrenor la Sevilla

Tehnicianul portughez Antonio Oliveira va antrena în sezonul viitor echipa spaniolă FC Sevilla. "Toni", cum era cunoscut pe vremea cînd juca la Benfica, a pregătit anul trecut formația franceză Bordeaux. La Sevilla, Oliveira îl înlocuiește pe Luis Aragones, plecat la Valencia.

Stoicikov - ovaționat de fanii Parmei

Internaționalul bulgar Hristo Stoicikov este așteptat de fanii echipei italiene AC Parma, după transferul său de la Barcelona. Suporterii echipei italiene s-au adunat în fața clubului, manifestîndu-și bucuria pentru noua achiziție. Directorul executiv al clubului, Giambattista Pastorello, a declarat că Stoicikov a semnat un contract pe 3 ani, cu un salariu de 1 milion dolari pe sezon. AC Parma a plătit echipei catalane 10,2 milioane dolari. "Tifossi pot fi liniștiți. Victoriile vor veni foarte curînd" - a declarat Giambattista Pastorello.

Romario s-a certat cu arbitrii

Internaționalul brazilian Romario a fost eliminat de pe teren într-o partidă amicală pe care echipa sa, Flamengo, a susținut-o în compania unei reprezentante a statului Sergipe. În urma unei dispute cu arbitrul de centru, Romario a primit mai întîi cartonaș galben și apoi, imediat, cartonașul roșu. Fostul atacant al Barcelonei nu a fost selecționat în naționala Braziliei pentru Copa America. Odată cu eliminarea vedetei, au părăsit terenul la pauză și cei 9.000 de spectatori care veniseră să-și urmărească jucătorul favorit. Coechipierul lui Romario, Branco, a avut o zi la fel de ghinionistă. El a ratat un penalty, partida terminîndu-se cu scor alb, 0-0.

Managerul Teodor Rădulescu a demisionat

Managerul echipei reprezentative de rugby a României, Teodor Rădulescu, și-a prezentat demisia din acest post cu prilejul ședinței Biroului Executiv al Federației Române de Rugby. Avînd în vedere rezultatele obținute de cincisprezecele României la Cupa Mondială din Africa de Sud, Teodor Rădulescu a cerut să fie eliberat din funcția de manager, urmînd să își păstreze calitatea de antrenor federal. Noul manager al echipei naționale va fi stabilit după întrunirea Comisiei Tehnice, sub conducerea lui Paul Ciobănel. Atunci va fi clarificată și situația antrenorilor echipei României, Fugigi și M. Paraschiv.

Noapte albă la Belgrad

Aproximativ 30.000 de locuitori ai Belgradului au ieșit pe străzi cu drapele, ovaționînd pe jucătorii reprezentativei de baschet a Iugoslaviei, pentru recenta victorie obținută la Campionatele Europene de la Atena. Entuziasmul a atins punctul maxim, atunci cînd, din balconul Primăriei Capitalei, masivul jucător Vlade Divac (fost component al echipei americane Los Angeles Lakers, din NBA), cu pumnul ridicat, a strigat: "Trăiască Iugoslavia". Este prima victorie internațională obținută de naționala Iugoslaviei, formată acum doar din Serbia și Muntenegru. Manifestațiile de bucurie au continuat în tot cursul nopții de duminică în Piața Republicii, unde s-a scandat ore în șir "Iugoslavia, Iugoslavia" și s-au intonat cîntece patriotice. În general, manifestația a avut un caracter pașnic, cu excepția unui incident petrecut în fața Ambasadei Greciei, cînd cîțiva suporteri, afectați de comportamentul spectatorilor greci față de naționala Iugoslavă, au aruncat cu pietre în geamurile Ambasadei elene. Atașatul cu presă a declarat că a înaintat un protest oficial autorităților iugoslave, în legătură cu pagubele produse.

Seles și-a confirmat revenirea în activitatea competițională

Fosta "number one" a tenisului feminin, Monica Seles, va reveni la sfîrșitul acestei luni în sportul alb. Ea va susține pe 29 iulie la Atlanta un meci demonstrativ în compania Martinei Navratilova. Seleș nu a mai jucat tenis din aprilie, 1993, cînd a fost înjunghiată la Openul de la Hamburg, de către un fan al lui Steffi Graf. De remarcat că partida Seles - Navratilova va fi transmisă în direct în Germania, de postul ARD.

Coșmarul continuă la C.S.M.

Vom mai avea handbal feminin la Iași?

Într-o discuție purtată ieri cu dl ***Florin Popovici***, președintele Clubului Sportiv Municipal, referitor la soarta echipei feminine de handbal a Iașului, acesta ne-a declarat: ***"Dacă pînă joi nu obținem suma de 30 milioane lei, nu vom putea înscrie echipa în campionat. Ceva promisiuni de ajutor avem, dar foarte vagi. În prezent, aproape toate jucătoarele umblă prin țară după contracte la alte echipe, însă oficial nu am nici un semnal că vreuna dintre ele ar fi fost legitimată la alt club".*** (O.M.)

În pitorescul decor al pădurii Bîrnova a avut loc

"Cupa Iașului" la orientare sportivă

A XXXI-a ediție a "Cupei Iașului" la orientare sportivă s-a desfășurat în pădurea Bîrnova pe 1-2 iulie, în două etape de concurs, stilul clasic și stilul viteză scurtă distanță. Au participat sportivi din Brașov, Roman, Bălți, Baia Sprie și Iași (Vointa, Nicolina, Penicilina, Politehnica Palatul Copiilor, Școala Normală, Studmont). Organizarea a fost asigurată de Comisia Județeană de Orientare, iar finanțarea de către D.J.T.S. Iași și S.C. Polivita (director Lucian Chelaru). Firma "Avargendalis" (cabana Bîrnova) a fost o gazdă ospitalieră ca întotdeauna, asigurînd facilități deosebite pentru sportivi și arbitri.

În urma cumulării celor două etape, cîștigătorii concursului sînt următorii:

Feminin ■ categoria 10 ani: Alina Gîț (C.S. Baia Sprie) ■ categoria 12 ani: Diana Schenk (Baia Sprie) ■ categoria 14 ani: Andrea Iring (Baia Sprie) ■ categoria 16 ani: Ramona Stejeran (Baia Sprie) ■ categoria 19 ani: Ecaterina Avătavului (Nicolina Iași) ■ categoria 35 ani: Ecaterina Crețu (Vointa Iași).

Masculin ■ categoria 10 ani: Ionuț Brîndușe (Baia Sprie) ■ categoria 12 ani: Marius Benedek (Baia Sprie) ■ categoria 14 ani: Daniel Crețu (Vointa Iași) ■ categoria 16 ani: Cristian Chiș (Baia Sprie) ■ categoria 18 ani: Cosmin Gaspar (Baia Sprie) ■ categoria 20 ani: Daniel Chira (Penicilina Iași) ■ categoria 21 ani: Ovidiu Doboș (Penicilina Iași) ■ categoria 35 ani: Radu Budei (Politehnica Iași) ■ categoria 60 ani: Valentin Pînzaru (Iași). **(C. CUBA)**

PRONOSPORT

■ *concursul din 8-9 iulie 1995*

1. A.S. Cannes - F.C. Farul 1. După două victorii merge și o înfrîngere, mai ales că se joacă cu favoriții grupei.

2. U. Cluj - Tromsö IL 1. Formația de sub Feleac are mari șanse la primul loc în grupă. Numai să înceapă să joace!

3. F.C. Basel - Karlsruhe S.C. X, 2. Fotbalul elvețian este puternic, fără îndoială, dar cu germanii puțini se pun. Gazdele s-ar mulțumi și cu o remiză.

4. Sheffield W. - Gornik Zabrze 1. Englezii au cam sfeclit-o, pierzînd la Basel, dar au timp să recupereze...

5. F.C. Köln - F.C. Lucerna 1. A doua întîlnire elvețiano-germană din concurs. Probabil că tot nemții se vor impune și aici.

6. Uniao Leiria - Naestved I.F. 1, X. Portughezii de la Uniao au prima șansă în acest meci, o victorie urmînd să-i propulseze în fruntea grupei.

7. Bohemians Dublin - Bordeaux X, 2. Formației irlandeze i-a rămas doar numele, căci fotbalul îl joacă alții; francezii, de exemplu.

8. Odense B.K. - H.J.K. Helsinki 1. Finlandezii au crescut valoric în mod extraordinar, punînd în pericol orice adversar la această oră.

9. F.C. Metz - Patrick Thistle 1. Echipa franceză merge sigur la victorie, chiar dacă scoțienii s-au arătat destul de tari în primele două etape.

10. F.C. Boby Brno - K.S.K. Beveren 1, X, 2. În grupa Ceahlăului, lucrurile par să meargă "unse" în favoarea nemțenilor. Ce ziceți de... Cupa UEFA?

11. F.C. Groningen - F.C. Etar Trnovo 1. Bulgarii, asemeni românilor, au o echipă națională puternică, dar la nivel de cluburi stau foarte prost.

12. R.S.C. Charleroi - Bursaspor 1, X. Turcii au luat cu asalt Londra, acolo unde nimeni nu i-a băgat în seamă. Cu belgienii va fi cu totul altceva.

13. Spartak Plovdiv - Panerys Vilnius 1. Fotbalul lituanian este la început de drum, cu mult sub nivelul european. Merge solistul!

Astăzi este ultima zi de depunere a buletinelor de joc. **(Silviu HOROBEȚ)**

ATLETISM

Noureddine Morceli a realizat un nou record mondial

■ *sportivele romănce - locuri meritorii în "Grand Prix-ul" IAAF de la Paris*

Alergătorul algerian ***Noureddine Morceli*** a stabilit un nou record mondial în proba de 2.000 m cu timpul de 4 minute 47 de secunde și 88 de sutimi, cu prilejul Grand Prix-ului IAAF de la Paris. Precedentul record apartinea marocanului Said Aouita - 4 minute 50 de secunde și 81 de sutimi - și fusese stabilit, tot la Paris, în anul 1987. În cadrul aceluiași concurs, romănca ***Felicia Țilea*** a ocupat locul 3 în proba de aruncarea suliței cu performanța 62, 42 m. Pe primul loc s-a clasat Natalia Șikolenko (Belarus) cu 65,90 m. În proba de 400 m garduri, ***Ionela Țirlea***, cu timpul de 55,73 secunde, a sosit pe locul 4. Aurul a revenit franțuzoaicei Marie-Jose Perec - 54,48 sec, nou record național. La triplu salt, ***Rodica Petrescu*** s-a clasat a 6-a, cu o săritură de 14,11 m. Proba a fost cîștigată de Iva Prandjeva (Bulgaria) cu 14,71 m. Tot locul 6 a ocupat și ***Monica Jagăr*** la săritura în înălțime, trecînd peste ștacheta înălțată la 1,98 m. Favorita probei, ***Alina Astafei*** (Germania), nu s-a dezmințit nici de această dată și, cu o săritură de 2,01 m, a ocupat primul loc pe podium. Alte rezultate:

Feminin: 100 m Merlene Ottey (Jamaica) - 11,00 sec; 800 m Meredith Rainey (SUA) - 1:59,12 minute; 200 m Mary Onyali (Nigeria) - 22,53 secunde; 100 m g Olga Șișghina (Kazahstan) - 12,52 sec.

Masculin: 400 m g Derrick Adkins (SUA) - 47,87 sec; 100 m Linford Christie (Anglia) - 10,06 sec; 800 m Bruno Koncyzlo (Franța) -1:46,12 minute; 5.000 m Haile Gebreselasie (Etiopia) - 13:07, 81 minute; 200 m Michael Johnson (SUA) - 19,92 sec; 110 m g Mark Crear (SUA) - 13,00 sec; aruncarea suliței Raymond Hecht (Germania) - 85,64 metri; 3.000 m obstacole Mark Croghan (SUA) - 8:16,72 minute; săritura cu prăjina Serghei Bubka (Ucraina) - 5,90 metri; săritura în lungime Ivan Pedroso (Cuba) - 8,52 metri.

ALGERIA
TDK
15
Noureddine Morceli este unul din favoriții certi ai Campionatelor Mondiale de la Göteborg

Decizii importante ale Comitetului Executiv al FRF

O echipă care nu se prezintă la două partide este retrogradată automat

■ ***a fost modificată componența seriilor Diviziei A*** ■ ***pe 14 iulie va avea loc tragerea la sorți pentru viitorul sezon al Diviziei Naționale***

Comitetul Executiv al Federației Române de Fotbal a aprobat ieri propunerea ca începînd din sezonul 1995/1996 al Diviziei Naționale, echipele de club să folosească maxim trei jucători străini în teren. Ele pot să înscrie pe foaie și alți fotbaliști de altă naționalitate, cu condiția să înlocuiască tot un "stranier". În ceea ce privește numărul de schimbări în timpul unui meci, FRF a aprobat instrucțiunile FIFA, urmînd ca o formație să poată face trei înlocuiri, indiferent de postul jucătorului. Această măsură intră în vigoare începînd cu 1 iulie, a.c. Comitetul executiv a mai hotărît ca echipele care nu se prezintă la două meciuri, indiferent dacă acestea sînt sau nu consecutive, vor fi retrogradate cu un eșalon. Dacă o echipă aflată pe poziție de retrogradare, nu se prezintă la două meciuri, ea va fi retrogradată cu două eșaloane. În cazul în care o formație nu se prezintă la două jocuri, la următorul campionat va fi retrogradată din nou la o singură neprezentare.

Tot ieri, Comitetul Executiv al FRF a definitivat componența celor două serii ale Diviziei A, după cum urmează:

Seria 1

Steaua Mizil, Dacia Pitești, Metalul Plopeni, Tractorul Brașov, Metrom Brașov, Gloria Buzău, Portul Constanța, Constant CFR Galați, Rocar București, Dacia Unirea Brăila, Cetatea Tîrgu Neamț, Poiana Cîmpina, Oțelul Tîrgoviște, Aro Cîmpulung Muscel, Electroputere Craiova, FC Ielif Craiova, Dunărea Călărași, FC Onești.

Seria a 2-a

FC Maramureș Baia Mare, Olimpia Satu Mare, FC Bihor Oradea, ASA Tîrgu Mureș, UTA, Unirea Alba Iulia, Minaur Zlatna, Gaza Metan Mediaș, Corvinul Hunedoara, Jiul Petroșani, CFR Timișoara, CSM Reșița, Gloria Reșița, Minerul Motru, Chimia Rm.Vîlcea, Foresta Fălticeni, FC Bucovina Suceava, Unirea Dej.

Vineri, 14 iulie, ora 10,00, sînt convocați la sediul Federației Române de Fotbal reprezentanții cluburilor de Divizia Națională, A, B și A feminin, unde va avea loc tragerea la sorți pentru stabilirea programului competițional - ediția 1995/96.

Ciclism - Turul Franței

Jalabert este îmbrăcat în continuare în galben

A treia etapă a Turului Franței, s-a disputat între Mayenne și Alençon, pe distanța de 67 de kilometri, fiind vorba de o probă contracronometru pe echipe. Ca și în etapele contracronometru individuale și de această dată au fost instalate trei puncte de măsurare a timpilor intermediari, la kilometrii 22,5 (Loupfougeres), 42 (St. Paul Le Gaultier) și 54,5 (Gesnes Le Gandien). Pentru ca timpii unei echipe să fie omologați și componenții săi să nu fie penalizați, este necesar ca cel puțin cinci echipieri să treacă linia de sosire, cronometrul fiind oprit la cel de-al cincilea. Prima echipă plecată de la start, a fost Kelme, care a terminat cu șapte cicliști, dar cu un timp destul de modest, 1h:18,11. Echipa Novell a avut doi timpi intermediari foarte buni, dar dificultățile ivite la bicicleta lui Abdujaparov i-a împiedicat să termine la fel de bine, deși a intervenit personal directorul sportiv, fostul campion olandez Jan Raas. Podenzana și Vanderaerden au condus foarte bine gruparea Brescia Latina și, cu timpul 1h:16,06 ei au condus pînă la sosirea celor de la Lampre, plecați de pe poziția 7 și conduși de Maurizio Fondriest. Abia, apoi, au plecat cei mai bine cotați, care au spulberat pur și simplu, atît timpii intermediari cît și cel final: MG-Technogym, Banesto, Mercatone Uno, Gewiss-Ballan, Mapei GB. În final, cel mai bun timp l-a reușit Gewiss Ballan (1h:13,10), cu Berzin foarte decis să aibă o bună comportare în această ediție a Turului Franței, urmați de ONCE (echipa tricoului galben Jalabert) la 35 de secunde, Banesto (la 59 de secunde), în frunte cu Indurain și Mapei GB, care are în componență vedetele Rominger și Museeuw. Neașteptat de slabi au fost timpii obținuți de Lotto și Carrera (abia locul 13). Francezul Jalabert păstrează tricoul galben, fiind urmat la 8 secunde de italianul Ivan Gotti și la 9 secunde de danezul Bryan Riis. **(George ANGHEL)**

Se cunosc semifinalistele la Wimbledon

Românca ***Irina Spîrlea*** și-a încheiat participarea la turneul de la Wimbledon, fiind învinsă în turul trei al probei de dublu feminin: Meredith McGrath/Larisa Neiland (SUA/Letonia, nr.5) - Elna Reinach/Irina Spîrlea (Africa de Sud/România, nr.13) 6-2, 6-4. În optimile de finală ale turneului feminin, argentiniana Gabriela Sabatini (cap de serie nr. 8) a dispus de americana Lisa Raymond cu 6-0, 3-6, 7-5, iar japoneza Kimiko Date (cap de serie nr. 6) a învins-o pe Mariaan De Swardt (Africa de Sud) cu 6-1, 2-6, 6-2. Ieri, în sferturile de finală, Arantxa Sanchez a depășit-o pe olandeza Brenda Schultz cu 6-4, 7-6, iar Conchita Martinez s-a impus în fața Gabrielei Sabatini cu 7-5, 7-6. Jana Novotna a învins-o pe Kimiko Date cu 6-2, 6-3, în timp ce Steffi Graf a învins-o pe Mary Joe Fernandez cu 6-3, 6-0. Așadar, în prima semifinală feminină de la Wimbledon se vor întîlni jucătoarele spaniole Martinez și Sanchez, iar în cea de-a doua ***Steffi Graf*** **(foto)** cu Jana Novotna.

Iată în continuare ultimele rezultate din optimile turneului masculin: Pete Sampras (SUA nr.2) - Greg Rusedski (Anglia) 6-4, 6-3, 7-5; Goran Ivanisevic (Croația nr.4) - Todd Martin (SUA nr.14) 6-4, 7-6, 6-7, 7-6; Cedric Pioline (Franța) - Petr Korda (Cehia) 7-6, 6-3, 6-2; Boris Becker (Germania, nr.3) - Dick Norman (Belgia) 7-6, 6-3, 6-4. Astăzi se vor disputa sferturile de finală, după următorul program: Boris Becker - Cedric Pioline; Andre Agassi - Jacco Eltingh; Evgheni Kafelnikov - Goran Ivanisevic; Pete Sampras - Matsuoka.

Încheiem cu o știre de can-can de la Wimbledon: mama jucătorului american Murphy Jensen a declarat ieri că fiul ei se află în siguranță. El a dispărut în cursul zilei de luni, înaintea meciului pe care urma să îl dispute la dublu-mixt, alături de olandeza Brenda Schultz. Pentru că nu s-a prezentat, Jensen a fost amendat de ATP cu 1000 de dolari. La puțin timp după această întîmplare, familia americanului a anunțat la poliție dispariția lui Murphy. Ieri, însă, Patricia Jensen a declarat că a luat legătura cu fiul său, dar nu a precizat locul în care se află acesta. Jucătorul este cunoscut mai ales în probele de dublu. Împreună cu fratele său, Luke, a cîștigat în 1993 turneul de la Roland Garros.

EXCURSII EXTERNE
NET '95

Noi vă oferim cheia unor
VACANȚE EXTRAORDINARE!

net

Informații și înscrieri:
IAȘI - Casa Modei - mezanin
Telefon 032-117596
TÎRGU FRUMOS - Telefon 032-712408
Studenți: T17/435, T5/416, E2/85

KLM
AGENT

AGENDA OMULUI DE AFACERI

CROS IMPEX SRL

oferă în condiții avantajoase:

- **băuturi alcoolice**: vodcă și rom "Selena", sortimente variate de vinuri, lichioruri producție internă și import Grecia ("Balland", "Tequila", "Brandy Philippos") gin "Lardson", Ouzo, rom "Captain Black", Schnapps (diferite arome de fructe "Colada"), bere "Moldova" și "Zimbru"
- **băuturi răcoritoare**: Coca-Cola, Fanta, Sprite

Str. 1 Decembrie 1918 nr. 4, telefon 032/211473

CHALLENGER

toner AGFA X29

20.000 lei

Tel.: 211617, 117981 Fax: 211617

PETRA SRL

- tranformatoare toroidale de rețea în gama 15VA - 1000VA
- rebobinări motoare și transformatoare electrice
- acționări electrice și automatizări
- prelucrări mecanice
- lămpi și becuri cu halogen 20,50W
- proiectoare și becuri cu halogen 100(150)W, 300 (500)W
- reclame luminoase

str. Împăcării nr. 27, tel. 125808, fax 221281

GHEZACO SRL

vinde din stoc și la comandă:

- rulmenți, cuzineți, curele pentru autovehicole și întreaga gamă de mașini agricole
- piese auto DACIA import

Str. Eternitatea nr. 35, telefon 174381

PC - AMI

- CALCULATOARE
- IMPRIMANTE
- SOFTWARE
  - contabilitate
  - proiectare construcții
- SERVICE SISTEME DE CALCUL

B-dul Copou nr. 4, tel. 032/144718, 211745

CANEL SRL

- sisteme de radiocomunicații MOTOROLA și KENWOOD
- microproducție și SERVICE echipamente electronice
- sisteme de alarmă auto

Str. C.I.Brătianu nr. 22
Tel./fax 032/114821

EMI SRL

vinde

frigidere, congelatoare, combine frigorifice, aragaze, televizoare color, aspiratoare, mașini de spălat, mașini de cusut, aparataj electric, confecții, tricotaje, încălțăminte

B-dul Independenței 19, bl. 1-5, parter, tel./fax 117530

MAREX

vîscoze, mătase cu fir natural, stofe 100% lînă, perdele, mochete și covoare import Belgia și Chișinău, porțelanuri, articole menaj, inoxuri, bambus, argintărie, cristaluri

B-dul Independenței nr. 19, bl. B1-5,
etaj (deasupra mag. EMI), tel/fax 115824

TUDOR MAGNUM PLUS SRL

comercializează
toate modelele și mărimile de nasturi și fermoare, mătăsuri, elastic, stofe, ață de cusut, căptușeli, tricoturi, pînză chimică, fîșuri

Pasaj G. Musicescu nr. 6
lîngă sediul IIRUC, spre Rîpa Galbenă
tel. 213676

NEDO SRL

execută la comandă:

- jaluzele orizontale din aluminiu tip oglindă
- jaluzele verticale din material textil hidrofobizat

Str. Iarmaroc nr. 26, tel. 130894, fax 147986

Log-Soft s.r.l.

Calculatoare SALIENT
Imprimante EPSON, STAR, SEIKOSHA
Fax-uri și copiatoare TOSHIBA
Consumabile

Iași, str. Anastasie Panu 2A
telefon 032-211130, fax 032-137766

Afrodita GIL SRL

(cabinet cosmetic)
vă oferă:

- tratamente cosmetice
- masaje, depilări
- bronzare artificială
- gimnastică medicală (ciclism)
- gimnastică aerobică

Iași, Hotel Traian, cam. 134
Program: zilnic 9.oo-19.oo, duminică 9.oo-13.oo
Tel. 032/143330

Agenția pentru servicii de mariaj DUET

- totalitatea serviciilor necesare organizării unei căsătorii
- flori, buchete pentru mirese
- aranjamente și podoabe florale pentru ocazii festive
- vestimentație și accesorii de lux pentru mirese, miri și companioni

B-dul Ștefan cel Mare și Sfînt nr. 2, bl. B2
(vizavi de magazinul Central), tel. 147165

SIRAJ S.R.L

oferă în condiții avantajoase

elegante standuri comerciale pentru un comerț modern

Vă așteptăm !

Bd. Poitiers nr. 14 - Tel. 032-122.645, 032- 114.056

Magazin BELLA STAR

oferă

încălțăminte de lux (pentru femei și bărbați)
en detail și en gros
la prețuri avantajoase

Bd. Ștefan cel Mare (vizavi de ASIROM), et. 1, tel. 11.40.56

ECHINOX SRL

Depozit en gros pentru băuturi:
vodcă și rom (marca "Valentino"), vinuri (1l), vin spumos, lichioruri, secărică, rachiu, suc Rio, bere, la prețuri avantajoase.

Asigurăm transport în Iași.

Str. Sf. Andrei nr. 79-bis, tel. 032-210443.

IRSIDO SRL

comercializează en gros

- hîrtie xerox
- hîrtie fax, hîrtie scris, hîrtie calc
- articole de scris, articole de birou (bibliorafturi, indigo, mape protecție)
- plicuri import, toate tipurile și mărimile (tradiționale, autoadezive, siliconice)
- produse cosmetice, import Anglia

Iași, str. N. Bălcescu nr. 18B, tel. 114385

COMITEL SRL

oferă și instalează
echipamente PANASONIC
centrale telefonice, telefaxuri, audio-video
instalații pentru aer condiționat

Iași - B-dul Copou nr. 3, parter - cam. 2
Tel. 032-250615; 147275

LACHI & Co

vinde en gros

- vin la litru (840-1150 lei), vin spumos (838-1055 lei), vin la 3/4 l
- 12 sortimente lichior, secărică, cognac, vodcă, rom TRACIA, vodcă BUCOVINA, rom DODU, rachiu, alcool rafinat
- bere
- băuturi răcoritoare

Șos. Bîrnova nr. 4 (lîngă Restaurantul "Trei Sarmale"). Tel. 032/131917

TOP SUN SRL

vinde en gros

- vopsea păr Loncolor
- soluție permanent la rece
- cremă depilatoare
- chel stop
- fixative Tancho Ltd. Japonia
- șampoane, farduri
- deodorante Farmec și din import
- produse China
- produse **STAR FOODS,** adaos comercial 0.

TRANSPORT GRATUIT!

Ștr. Păcurari nr. 156 B. Tel. 032/114575

LIVIUS

- Calculatoare (garanție 3 ani)
- Imprimante
- Componente, accesorii, consumabile
- Programe de contabilitate CIEL

str. Fătu 1A, tel/fax:032/11.22.21

SERVICIU MEDICAL PERMANENT A.T.I. puls

- consultații medicale
- tratamente
- transport de medicamente
- investigații de laborator
- investigații paraclinice
- programări la cabinete medicale de specialitate
- consultații de geriatrie și gerontologie

LA DVS. ACASĂ, NON-STOP!
tel. 233223, 233242, fax 231369.

KEN-KEN SRL

comercializează

calculatoare și antene satelit.

Str. Sf. Lazăr nr. 49; tel/fax 23.13.03.

CLEDOR

magazin specializat piese auto import,
vă oferă din stoc:

- bujii, curele, plăcuțe frînă, rulmenți, filtre, uleiuri, garnituri chiulasă, amortizoare, elemente aprindere etc.
- la comandă vă oferim piese cu funcțiuni speciale

Str. Armeană nr. 5, tel./fax 032/112239

VÎNZĂRI

F.A.R.M.I.L. S.R.L.
vinde din stoc și la comandă:
- hîrtie ambalaj;
- șervețele gofrate tipărite;
- pungi hîrtie 1/2 kg și farmaceutice.
Tel. **032/211507.**

Vînd scaun multifuncțional pentru copii.
Tel. 164097.

SC VIBLANC SA
vă oferă:

- Frigidere Arctic 240 l - 520.000 lei
- Frigidere Artic 180 l - 450.000 lei
- Frigidere Artic 140 l - 380.000 lei
- Congelatoare Arctic 210 l - 680.000 lei
- Congelatoare Arctic 160 l - 605.000 lei
- Congelartoare Artic 120 l - 445.000 lei
- Ladă frigorifică 113 l - 445.000 lei
- Vitrină frigorifică - 775.000 lei
- Frigider cu 2 uși (combină) - 230 l - 660.000 lei
- Mașini spălat cu storcător AL 7 - 320.000 lei
- Mașini spălat fără storcător:
  - AL 15 - 190.000 lei
- Storcător rufe - 115.000 lei
- Mașini cusut Monica - 215.000 lei
- Mașini de cusut electrice Diamant - (în rate)
- Aragaze de Satu Mare
  - cu 3 ochiuri - 245.000 lei
  - cu 4 ochiuri - 255.000 lei
  - cu 5 ochiuri 365.000 lei
  - tablă inox 0,8 mm, 1x2 m.

PRODUSELE AU GARANȚIE UN AN.
Pentru informații sunați la telefon **148019** sau **142289.**

S.C. **"Gumoflex"** S.A. cu sediul în București, str. Ana Ipătescu nr. 44, Platforma Jilava, tel. **6.85.41.79,** fax **6.86.60.70,** produce și comercializează o gamă diversificată de încălțăminte din cauciuc pentru protecție și lucru în diverse medii, încălțăminte din înlocuitori pentru agrement, sezonul cald și rece, adezivi pentru industria de încălțăminte și uz general, tălpi matrițate pentru încălțăminte de uz general, sport și militară, plăci dure și microcelulare destinate industriei de încălțăminte, plăci tehnice din cauciuc cu și fără inserție pentru diverse destinații, roți și valțuri cauciucate pentru industria poligrafică, construcții de mașini, industria chimică, granule injectabile din P.V.C. și cauciuc termoplastic, matrițe pentru tălpi, etc.

SC *CHEIA* SRL,
str. Șos. Nicolina, bl. 928 (lîngă crucea lui Ferentz, a doua stație de tranvai din Pd. Roș spre CUG)
vă oferă la cele mai avantajoase prețuri:
faianță, gresie, obiecte sanitare, tablouri pictate manual ptr. baie și bucătărie, brîușor faianță, articole pt. instalații sanitare import Italia, articole de fierărie uz-gospodăresc și articole menaj din plastic.

Vînd aspirator rusesc 1000 W putere - 200.000 lei, ventilator 3 viteze și veioză - 85.000 lei, storcător de legume și fructe 60.000 lei.
Tel. 252975.

Vînd foarte convenabil rochie mireasă măr. 44-46. Tel. 230974, după ora 18^{00}.

Vînd "ELEKTRIC KITCHEN MIXERS" mixer de bucătărie, complex și multifuncțional pentru frișcă, maioneză, icre, aluaturi, piure, tocător legume și fructe, mașină rîșnit cafea, 3 viteze, la numai 40.000 lei.
Tel. 252975.

Vînd robot de bucătărie "ELECTRIK KITCHEN MACHINE" complex și multifuncțional, care cuprinde: storcător și tocător de fructe și legume, cuvă de 1 l pentru frișcă și maioneză, mașină de tocat carne și rîșnit cafea, 3 viteze, 600 W putere, la numai 130.000 lei.
Tel. 252975.

Bilete la concertul COCA-COLA ROCK ALIVE găsiți la magazinul DECORA și DUET, lîngă Cofetăria Opera și, respectiv, pe B-dul Ștefan cel Mare și Sfînt nr. 2.
Alergați să cumpărați!
Tel. 147165.

SC "IULIDON" SNC
unic distribuitor al produselor
"MONTANA"
vă oferă la cele mai avantajoase prețuri, o gamă largă de înghețată de o calitate excepțională.
Pentru comenzi mai mari de 500 bucăți se asigură transportul.
Relații suplimentare la sediul firmei: Casa Sindicatelor, cam. 29.
Tel./FAX 031/230593.

■ **Vînd damigene, 50 litri - 30.000 lei/buc; clupă filete, 1-3 țoli - 25.000 lei; acordeon "Weltmeister", 32 bași - 50.000 lei; aspirator Buran (URSS) - 80.000 lei; mașină de spălat cu storcător - 150.000 lei; uși brad - 60.000 lei/buc; cărți tehnice și beletristică la cele mai avantajoase prețuri; lambriu plastic, 10 mp, fîșii de 10 cm - 30.000 lei; teasc excelent, capacitate 100 kg struguri - 60.000 lei; bibliotecă furnir stejar, excelentă, executată pentru export, dimensiuni 0,50x2,20x4,00, din 5 corpuri suprapuse și masă extensibilă 8 persoane - 1.000.000 lei. Telefon 142744. (939262)**

■ Vînd mașină de tricotat "Veritas" cu o singură fontură. Stare perfectă, preț fix - 250.000 lei. Relații la telefon 251309. (939453)

■ **Vînd două cavouri cimitirul Eternitate, preț convenabil și negociabil. Telefon 170173; 171741. (2924)**

■ Vînd mașină de pufuleți, cu piese de schimb; produce pufuleți mari. Preț - 3 milioane, negociabil. Telefon 221956. (939395)

■ Vînd mobilă dormitor - șifonier 3 uși, pat studio, fotoliu pat, toaletă plus oglindă - stare foarte bună, 350.000 lei. Telefon 167909. (950559)

■ Vînd mobilă sufragerie, culoare deschisă, compusă din: două servante, bibliotecă, vitrină, recamier, masă plus 6 scaune, măsuță tv; stare foarte bună, 800.000 lei. Telefon 167909. (950559)

■ Vînd urgent o butelie plină, de aragaz, capacitate dublă. Telefon 176544. (2946)

■ Vînd miere de albine (salcîm). Preț negociabil. Telefon 153404. (950654)

■ Vînd vin nobil și o piele de vițel, pentru hamuri. Telefon 173384. (950662)

■ Vînd casete, versuri (toate albumele), tricou "The Doors". Telefon 162008, între orele 16,00-21,00. (950616+17)

■ Vînd S.C. cu bilanț contabil la zi; convenabil. Telefon 232761 sau 252311. (950626)

■ Vînd cărut invalizi, pentru handicapați, producție olandeză, preț negociabil. Relații - Roman, telefon 033/728603; 033/733032. (524)

■ **Vînd țigări "Carpați" sub prețul fabricii. Telefon 232210. (950630)**

■ **Vînd gatere import. Preț avantajos și negociabil. Telefon 232210. (950630)**

■ **Vînd lustre cu ventilator, 68.000 lei și ventilatoare cu picior, made în Taiwan. Telefon 232210. (950630)**

■ **Vînd moară. Telefon 122561. (950634)**

■ **Vînd societate, mașină pufuleți, spațiu. Telefon 122561. (950634)**

■ Vînd pui foxterrier cu păr sîrmos. Telefon 251946. (950682)

■ **Vînd mese biliard nr. 7 - 1.600.000, nr. 8-1.850.000. Telefon 01/7262546. (950639)**

■ **Vînd două paturi cu somiere, tăbliile maro avînd mici sculpturi. Telefon 142034. (950643)**

■ Vînd 80 casete video, filme foarte bune, preț convenabil. Relații la telefon 133725. (950644)

■ **Vînd antenă parabolică (instalație completă). Telefon 172300. (950647)**

■ Vînd colecția "Magazin Istoric", 60 kg tărîțe grîu, cinci ficuși tineri. Telefon 133401. (939551)

AUTO MOTO

Vînd SKODA 100 S
Tel. 137873
între orele 19^{00}-21^{00}.

Vînd piese diverse de tăblărie și mecanice Dacia 1100.
Tel. 145108

S.C. "COROLA" SRL, str. Elena Doamna nr. 50, vinde autodubă FORD 1,5 t, înmatriculată și remorcă auto 5 t, înmatriculată. Relații la tel. 211139, 211145 sau la sediul firmei.

■ **Vînd autoizotermă specială, 7,5 t. Relații la telefon 113329. (950612)**

■ Vînd remorcă tip Ucraina pentru Dacia și balanță Sibiu 100 kg. Preț negociabil. Telefon 210251, după ora 19,00. (950624)

■ Vînd Opel Kadett 1,3, an fabricație 1986, înmatriculat, benzină, cutie viteze automată. Telefon 155682.

■ **Vînd Dacia 1310 TLX, decembrie 1992, culoare alb 13, 5 viteze, 5,6 mil. lei. Telefon 151322.**

■ **Vînd Oltcit, an fabricație 1992, motor nou, 200 km, verificare tehnică 2 ani, preț 3,5 mil. lei. Telefon 251343.**

■ Vînd Oltcit, stare excepțională, motor și cutie originale, cu piese franțuzești, preț avantajos și negociabil. Telefon 740598.

■ Vînd Dacia 1310 TLX, an fabricație 1987, cutie 5 trepte, bleu Mamaia, motor 38 mii km, impecabilă, preț 4,7 mil. lei, negociabil. Telefon 178232.

■ **Vînd Dacia 1310 TLE, 1990, Polonia, cu nr. nou, 4,7 mil. lei, negociabil, Dacia 1310, 1982, Ungaria, 18 mil. lei, negociabil. Vizibil, zilnic, în parcare BTT-Orizont. Telefon 126283, între orele 9,00-12,00.**

■ **Vînd Dacia 1410 TLX, 5 trepte, octombrie 1994, fabricată la comandă. Telefon 170943.**

■ **Vînd Lada Niva, Renault Fuego, Peugeot diesel (ax came rupt) sau acte. Telefon 173769.**

■ Vînd Fiat Uno-D, 5 portiere, 1986, înmatriculabil, 100 mii km, 2300 dolari, negociabil, sau înmatriculat - 3500 dolari, negociabil. Telefon 122736.

■ **Vînd Dacia 1410 TLX, 5 trepte, octombrie 1994, fabricată la comandă. Telefon 170943.**

■ **Vînd Dacia 1310, 1989, Ungaria, 4,4 mil. lei. Telefon 151450, după ora 14,00.**

■ **Vînd Dacia 1310, Ungaria, an fabricație 1984, înmatriculată sau neînmatriculată, preț negociabil, stare foarte bună. Relații la telefon 133976.**

■ **Vînd orice piesă și element de caroserie pentru Mercedes Cobra 300. Telefon 140890.**

■ **Vînd motor Mercedes 300, parbrize Mercedes. Telefon 140890.**

■ **Vînd autoizotermă 5 t; sau schimb cu autoturism plus diferență. Telefon 146303.**

■ Vînd Opel Kadett diesel, berlină, 4 portiere, 1987, stare foarte bună, neînmatriculat, cu vamă plătită, 4500 dolari sau echivalentul în mărci. Telefon 764317, 761444.

ELECTRONICE

SC MONCRIS company SRL
B-dul Independenței nr. 33, lîngă Restaurantul "Bucegi"
VINDE TELEVIZOARE COLOR
mărcile **PHILIPS, GRUNDING, SABA, TELEFUNKEN,** import Olanda, la prețurile **236.000 - 250.000 lei.**
Garanție 3 luni.
Vă așteptăm!

■ Vînd tonetă tip "Spiroca", închisă, frigider "Arctic" și televizor alb-negru "Diamant", ambele în stare de funcționare. Relații la telefon 151825. (950568)

■ **Vindem toată gama de computere compatibile IBM - PC 486 și Pentium (ex.486 SLC/33-2.218.400 lei, 586/100-6.844.000 lei, prețuri care includ TVA), CD-ROM, CD-RECORDER, CD-I etc., cu livrare la domiciliul clientului, garanție 24 luni. Telefon 033/729428, 033/734585 sau 01/6507844.**

CASE - TERENURI

Vînd
4.000 m^2 teren în Grădina Botanică (terenul hașurat).
■ tot terenul - $25\ \$/m^2$.
■ parțial - peste $25\ \$/m^2$.
Posibilități:
- gaz metan
- instalație electrică
- telefon

Relații la tel.:
251022, 212327.

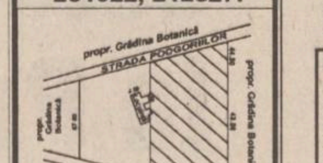

Vînd spațiu comercial în Tg. Frumos, 18 mp, poziție excelentă.
Tel. 164097.

■ Vînd chioșc metalic, suprafață 6 mp, tablă groasă, bun pentru privatizare sau garaj. Stare foarte bună. Telefon 165556. (939355)

■ Vînd vilă cu 4 camere, trei holuri, baie, bucătărie, încălzire centrală și sobe de teracotă, demisol, garaj, împrejmuită cu 1700 mp teren plantat cu vie și pomi. Relații la telefon 142145, între orele 17,00-20,00, iar sîmbătă și duminică, între orele 8.00-16.00. (2882)

■ **Vînd apartament 3 camere, confort I, decomandat. Relații la telefon 154659, după ora 17,00. (950509)**

■ **Vînd teren la intrarea în Iași (Păcurari) la șosea, 1400 mp. Telefon 213122; 213120, între orele 10,00-19,00 sau 171805, între orele 19,00-21,00. (950526)**

■ **Vînd 4.200 mp teren parcelat, construibil, cu 600 mp vie pe rod, la șosea, în centrul satului Ciurea. Posed titlu de proprietate. Telefon 143593, după ora 18,00. (950528)**

■ **Vînd apartament, proprietate personală, 2 camere decomandate, cartier Nicolina II, fam. Timofte Ioan, str. Libertății nr. 16, bl. 648, sc. B, et. 4, ap. 18; relații la domiciliu, între orele 10,00-22,00. (950554)**

■ Vînd teren, 1000 mp, cu titlu de proprietate, situat între fabricile "Confecții" și "Mătase", preț negociabil, 18.000 lei/mp. Telefon 161621. (939502)

■ Vînd casă bătrînească 3 camere, 340 mp, și mașină de scris "Optima". Telefon 177544, între orele 6,00-8,00 și 19,00-22,00. (950668)

■ Vînd loc casă, cu gard, instalație de apă, 400 mp. Telefon 136540, după ora 17,00. (950609)

■ **Vînd apartament 2 camere decomandate, confort I, lîngă Moara 1 Mai - Păcurari, două balcoane închise, parchet, totul în faianță, telefon, telecablu. Relații la telefon 166472; 230769. (950610)**

■ Vînd apartament zonă centrală, 3 camere, plus un hol cît o cameră, balcon mare, parchet, faianță, zonă liniștită, la etajul 3. Telefon 212450, între orele 16,30-20,00. (950613)

■ Vînd (sau schimb cu apartament 3-4 camere) casă în construcție, cu 1500 mp grădină și loc de casă (2000 mp) Aroneanu. Telefon 213336. (950620)

■ Ofer spațiu comercial en-gross, gata amenajat, cu parcare în curte. Telefon 142469. (950674)

■ Vînd apartament 3 camere, et. 3, telefon, telecablu, holuri cu lambriuri, calciu, Păcurari. Telefon 165556, între orele 8,00-14,00, 16,00-22,00. (939354)

■ Vînd apartament 2 camere semidecomandate în str. N. Iorga nr. 7D. Relații la telefon 178263. (950673)

■ Vînd microfermă, casă, 3 ha arabil, 0,5 ha pădure, la 20 km Iași; preț - 100 milioane. Telefon 139514. (950646)

■ Vînd (schimb) apartament 3 camere, cu telefon, telecablu, preț negociabil, bulevardul Dacia nr. 67, bl. DE 2, et. 3, ap. 1. Telefon 158867.

■ Vînd apartament 3 camere, decomandat, două băi, două balcoane mari, închise, telecablu, telefon, faianță, gresie, foarte bine întreținut (ipsoserie, calciu), Păcurari (vizavi de Poștă), poziție excepțională, preț negociabil. Telefon 167793.

■ Vînd casă cu 500 mp teren, în stradela I. Mironescu (Moara de Vînt). Telefon 220318.

■ Vînd apartament 3 camere, confort I, decomandat, două băi, balcon (10 m) închis, garaj la parter, boxă și alte dependințe, telefon și telecablu, în Nicolina II-CUG, preț 32 mil. lei. Telefon 123710.

■ Vînd apartament 3 camere, decomandat, din 1989, cu două grupuri sanitare, trei balcoane, faianță baie-bucătărie, calciu, ușă nouă, telefon Alcatel, cu 74 mp. Telefon 250326.

■ Vînd apartament 3 camere, vizavi de Club 20, et. 4, în calciu, cu parchet, faianță, al treilea rînd de geamuri, telefon, balcon închis. Telefon 150637.

■ **Vînd în Bucium, pe șos. Bîrnova, casă nouă, cu teren 1200 mp (diverse), preț - 35 mil. lei; sau schimb cu apartament plus diferență în rate, variante. Telefon 251553.**

■ **Vînd (schimb cu garsonieră, zonele CUG, P. Roș) apartament 2 camere. Telefon 129533.**

■ Vînd apartament 4 camere plus o cameră la subsol, în perfectă stare, cu posibilități pentru spațiu comercial, preț fix - 40 mil. lei. Telefon 168894.

■ **Vînd apartament 3 camere, confort sporit, două băi, două balcoane, et. 3, în Dacia (la bulevard), vizavi de complex Dacia (Bicaz), vedere la stradă, în stația tramvai 5-6-10. Telefon 167085.**

■ **Vînd apartament 4 camere, ultracentral, în bloc Cina, două băi, calciu, gresie, faianță, balcon 16 m, cu vedere la bulevard, preț avantajos, 20 mii dolari, negociabil. Telefon 135771, după ora 9,00.**

■ Vînd, urgent, apartament 3 camere, preț negociabil 10-12 mil. lei; sau schimb cu similar Constanța. Telefon 162863.

■ **Vînd casă cu 3 camere plus hol, bucătărie exterioară, magazie, lumină electrică plus un hectar teren în jurul casei (arabil, vie, livadă), în sat Tungujei, comuna Țibănești, județul Iași. Telefon 252030.**

CUMPĂRĂRI

■ Cumpăr franci francezi. Telefon 140940. (950591)

■ Cumpăr dolari - 2100 lei/buc, mărci, franci Franța, lire Italia, sterline, guldeni, șilingi. Telefon 161489. (939287)

■ Cumpăr certificate de proprietate, preț avantajos, zilnic la toneta cu lozuri din fața Poștei din Podu Roș între orele 7,00-20,00. (950618)

■ Cumpăr apartament cu 3 camere în localitatea Podu Iloaiei. Telefon 740101. (939400)

■ Cumpăr grîu, porumb boabe peste 500 kg și motor 0,5 kw, 3000 rot/min. Telefon 117126. (950676)

ÎNCHIRIERI

Caut garsonieră (semi)mobilată.
Ofer 50000 lei lunar.
Relații la tel. 146363 între orele 9,00-17,00.

Ofer apartament 2 camere în Copou, (Karl Marx), mobilat, cu telefon, spațiu de depozitare și garaj. Plata în valută, anticipat pe termen lung, dar foarte avantajos.
Tel. 142744

■ **Închiriez apartament cu o cameră (Gară), semimobilată, cu telefon, unei firme - sedii birouri sau en-gros pe o durată nelimitată. Plata anticipat pe 6 luni, un an, 100 $ negociabil. Telefon 149730, între orele 17,00-22,00. (950575)**

■ Ofer apartament 2 camere, nemobilat. Plata anticipat 3 luni. Telefon 132331, după ora 16,00. (950578)

■ Închiriez cameră decomandată unei studente (eleve); condiții deosebite. Telefon 153485. (950619)

SCHIMBURI

Schimb apartament 4 camere decomandate, confort I, et. 1, două grupuri sanitare, gresie, faianță, parchet, gaze, telefon, balcon închis, zona Dacia, pentru două aprtamente cu două camere decomandate, confort I, numai etajele I-II sau casă (variante). Relații în str. Tabacului nr. 17, bl. D14, et. I, ap. 6.

■ **Piatra Neamț, urgent schimb (vînd) apartament 3 camere, ultracentral, două balcoane închise, cu similar Iași, eventual variante. Telefon 032/112305, între orele 8,00-16,00. (936653)**

■ Ploiești, schimb garsonieră proprietate, cu similar sau de stat, Iași, Socola 5, sc. A, et. 1, ap. 8.

■ Brașov, schimb apartament 4 camere, cu dependințe, proprietate, cu similar Iași, central. Telefon 252401 sau 167089.

■ Schimb apartament cu o cameră, Piața Doi Băieți, cu apartament 2 camere, fără diferență. Telefon 173423.

■ **Schimb apartament 2 camere, confort I, decomandat, et. 1, foarte bine întreținut (a doua stație de la Podu Roș, Nicolina II), cu apartament 3 camere, decomandat. Ofer maxim 2 mil. lei. Telefon 124929.**

■ Bacău, schimb (vînd) apartament 2-3 camere, ultracentral, cu similar Iași. Telefon 034/154568 sau 034/177563.

■ **Schimb apartament 3 camere, confort I, et. 10, proprietate de stat, două băi, trei boxe, balcon închis, îmbunătățit, cu apartament 2 camere, confort I, plus diferență un milion lei, negociabil; sau apartament 3 camere, confort redus plus diferență 500 mii lei. Telefon 158776.**

■ **Schimb apartament 4 camere, confort I, cu apartament 2 camere, confort I plus diferență, sau variante. Telefon 129230.**

■ **Schimb apartament 4 camere, parter, zona Minerva, cu telefon, cu similar, etaj, zona Zimbru. Telefon 252793.**

■ Schimb apartament 3 camere, cu apartament 2 camere și garsonieră. Telefon 179139.

■ **Schimb apartament 2 camere, decomandat, confort I, parter, fără balcon, Dacia, cu apartament 2-3 camere, decomandat, confort I, et. 1-3, zonele Tătărași, Nicolina (gară). Telefon 175361.**

■ Schimb 320 mp teren și casă nefolosibilă, amplasate aproape central, cu garsonieră, ultracentral. Telefon 116816.

■ Schimb apartament 4 camere, în Suceava, cu apartament 2 camere plus diferență sau garsonieră. Exclus Burdujeni. Telefon 030/217831, după ora 16,00.

■ Schimb apartament 3 camere, et. 2, cu apartament 2 camere plus garsonieră în Suceava sau Piatra Neamț. Relații în bulevardul G. Enescu nr. 46, bl. T95, sc. A, ap. 10, Suceava.

■ **Schimb garsonieră, confort I, et. 2, zona Metalurgie, cu apartament 2 camere, confort I, decomandat. Ofer diferență negociabilă. Telefon 221411.**

■ Schimb apartament 3 camere, semidecomandat, cu apartament 2 camere plus diferență; sau vînd la preț negociabil. Telefon 161406.

■ **Schimb apartament 3 camere, semidecomandat, proprietate, confort I, et. 4, Tătărași, cu apartament 1-2 camere, confort I, et. 1-3, Tătărași plus diferență negociabilă. Telefon 177763.**

■ Schimb apartament 2 camere, decomandat, Iași, cu similar Suceava (exclus Burdujeni). Relații la telefon 152957 sau 159542.

■ Schimb apartament 4 camere, multiple îmbunătățiri, cu apartament 3 camere plus diferență negociabilă, zonele Gară, Autogară, Păcurari, centru. Telefon 173697.

■ **Schimb (vînd) apartament 2 camere, îmbunătățit, faianță baie și bucătărie, ușă nouă stejar, parchet, cu garsonieră, confort I, zonele Autogară, Gară, P. de Fier, Hala Centrală, Tătărași. Telefon 151396.**

■ Schimb apartament 3 camere, confort I sporit, et. 7, Dacia, cu apartament 3 camere, parter, orice zonă. Telefon 166132.

CONDOLEANȚE

Colectivul formației Reparații Poduri nr. 1 din cadrul URPS, SC FORTUS SA este alături de maistrul lor, Duduță Constantin pentru pierderea suferită prin decesul mamei și îi transmit sincere condoleanțe.

Cooperatorii de la C.M. "MIORIȚA" Iași regretă profund trecerea în neființă a fostului coleg **LUPESCU IOAN,** din Tg. Frumos, care a pus piatră de temelie la organizarea secției de Artă Populară în Tg. Frumos.
Îl vom regreta mereu pentru cinstea, demnitatea și efortul depus.
Sincere condoleanțe familiei îndurerate.
Dumnezeu să-l odihnească în pace.

■ **Colectivul secretariatului Rectorat al UMF "Gr. T. Popa" Iași este alături de colegele Olimpia Bartic și Dana Bugeac și le transmite sincere condoleanțe pentru pierderea bunului lor tată și bunic, GHEORGHE HERGHELEGIU. (950606)**

■ **Colectivul Popotei cadre U.M. 01175 este alături de colega Gavriliță Teodora, la greaua pierdere suferită prin decesul mamei soacre și-i transmite sincere condoleanțe. (950679)**

■ **Salariații S.C. MONDEX S.R.L. regretă profund dispariția prematură și neașteptată a celei care a fost ANIȘOARA VERDEȘ și transmit pe această cale sincere condoleanțe familiei îndoliate. (950683)**

OFERTE SERVICII

Traduceri acte notariat (inclusiv legalizare), traduceri tehnice, științifice etc. Toate limbile de circulație.
Servicii de calitate la preț avantajos.
Acum, la 143023

INTER SERVICE VET - CABINET VETERINAR
Str. Sf. Atanasie nr. 12, tel. 119295
oferă asistență sanitar-veterinară, vaccinări, deparazitări, intervenții chirurgicale, examene de laborator și comercializează lese, zgărzi, botnițe din piele și metal, prafuri, șampoane, zgărzi antiparazitare, mîncare pentru cîini și pisici.
Zilnic 10,00-13,00, 16,00-20,00,
sîmbătă 10,00-13,00,
duminică 11,00-13,00.
NOU!
TUNSORI STANDARD PENTRU CÎINI.

Reparatii frigidere si instalatii frigorifice.
Deplasări la domiciliu.
Lucrări garantate, prin SC **POLAR SERVICE** SRL IASI
Tel. 220859

SERVICII MEDICALE MOBILE

(asistență medicală la domiciliu; consultații medicale; prescriere de rețete în regim compensat; recomandări și investigații paraclinice; tratament de urgență; asigurarea transportului și internării în caz de necesitate; oferim de asemenea servicii de infirmerie la domiciliu).

Sunați la telefon
113130/569
zilnic între orele 7,00-23,00.
"CORPO-SAN"
vă ajută!

AFINVEST

Telefon 129877, 139710

NOI VĂ SPUNEM PRIMII BUNĂ DIMINEAȚA!

Puteți avea **MONITORUL** - ziarul Dvs. preferat, la prima oră. Acest serviciu modern este asigurat **gratuit**, la domiciliu, numai prin firma *AFINVEST*

M.V.D.

FIRMĂ SPECIALIZATĂ ÎN CONSULTING
ASIGURĂ
■ constituirea S.C. cu capital românesc și mixt (SRL, SNC, SA) în regim de urgență; înregistrarea la Administrația Financiară, cod fiscal; ■ obținerea avizului de funcționare de la Primăria Iași; ■ constituire (înregistrare) filiale; ■ acte adiționale, mențiuni (lărgirea obiectului de activitate, asocieri, retrageri, cesiuni, majorări capital, puncte de lucru, radieri, dizolvări societăți).
Hotel "UNIREA", camera 107. Telefon **212299**, orele 10,00-20,00.

Fotografi profesioniști oferim celor interesați servicii de fotoreportaj (diverse ocazii, portetristică), fotografie de reclamă (produse și firme), fotografie de modă, fotografie de noapte, reproduceri de tablouri, realizare de vederi și imagistică de carte, calitate deosebită, cu aparatură profesională japoneză Nikon și Minolta, de ultimul tip.

Prețurile noastre sînt mai mici decît ale concurenței.

Pentru programare, sunați din timp la tel. **162008**; **271099**.

Doriți să aveți o siluetă frumoasă?

Practicați gimnastica de întreținere fitness și stretching la Cabinetul **FITNESS**, prof. IRIS BÂDIU. Relații la telefon 132889.

CABINET VETERINAR - ANIMAVET
- consultații, tratamente, vaccinări, deparazitări, chirurgie, obstetrică-ginecologie.
Program: 10.00-13.00, 17.00-19.30.
Sîmbătă și duminica 10.00-13.00.
Tel. **220028, 131708.**
NOU! Devenind pacientul nostru veți beneficia și de urgențe pe timp de noapte!
Tel. **131708**.
Pentru zona Podu Roș și la domiciliu!

■ Filmări video cu cameră Sony, orice ocazie (majorate, banchete, onomastici, nunți, cumetrii). Mă deplasez. Seriozitate și calitate maximă. Telefon 220100. (939306)

■ Cos fuste la urgență (24 ore). Preț - 5000 lei. Telefon 221166. (939493)

■ MEDITEZ MATEMATICĂ PENTRU ADMITERE LA FACULTATE. Tel. 128563.

■ Meditez geografie, admitere I.S.E., corigențe. Studentă. Telefon 122656. (950516)

■ Cursuri gratuite pentru trezirea energiei secrete Kundalini din organismul uman. Relații - duminica, ora 10.00. Clubul C.F.R. (950567)

■ Emailez căzi baie, chiuvete și alte materiale metalice. Calitate ireproșabilă, prețuri accesibile. Telefon 125539, între orele 17,00-22,00. (950614)

■ Studentă, meditez psihologie și filosofie. Telefon 152056. (950623).

■ Inginer, repar televizoare color și alb negru. Telefon 128356. (950640)

■ Contabil, țin evidență. Telefon 111807.

■ Inginer TCM, efectuez rapid planșe în creion sau tuș. Telefon 130019.

■ Șmirgheluiesc parchet. Telefon 167652.

■ Nu pierdeți ocazia! Filmări de excepție la prețuri avantajoase. Posibilitate de deplasare. Profesionist TV. Telefon 130626, 139541.

■ Transport marfă cu microbuz VW, orice distanță, 1 t, 180-220 lei/km, 6500 lei/h în oraș. Decontare legală. Telefon 211673.

■ Filmări video, orice ocazie, cu aparatură Panasonic, direct pe casetă mare. Prețurile cele mai mici. Telefon 270562.

■ Filmări video, ieftin (Sony). Telefon 120841, după ora 15,00.

■ Filmări video profesionale, casetă normală, avantajos. Telefon 130180.

■ Filmări video, aparatură Panasonic, casetă mare, mixaje, profesionalism, seriozitate. Telefon 116710, 150471; 176290.

■ Transport marfă VW. Telefon 125905.

■ Inginer, repar la domiciliul dvs., TV color și alb-negru, videocasetofoane. Modific normă sunet (bistandard) TVR 1, TVR 2, EN, Tele'M și video (TVR 1, TVR 2, cablu). Telefon 171100.

■ Transport marfă pe orice distanță, cu autocamion de 7 t. Telefon 166521.

■ Filmări video, 20 mii lei/h. Seriozitate, calitate. Telefon 232000.

■ Transport marfă cu izotermă 7 t, ieftin și rapid. Telefon 231757.

■ Transport persoane cu Dacia 1300, cu programare prealabilă, 120 lei/km. Telefon 144126.

■ Transport persoane și marfă cu Dacia 1310. Telefon 174143.

■ Filmări video profesionale, videoclipuri publicitare, mixaje în studio specializat. Telefon 114422.

■ Transport marfă VW. Telefon 125905.

■ Transport marfă rapid, cu autocamion Raba 10 t, acoperit. Telefon 210443.

■ Filmări video, aparatură Panasonic, experiență, seriozitate, preț minim. Telefon 110671.

■ Filmări video, fotografii pe Kodak, impecabile. Telefon 153735.

■ Lucrez plăpumi și saltele. Telefon 131728.

■ Reparații TV color și alb-negru, videorecordere, combine audio-video, amplificatoare, casetofoane, orice tip, prin convenție, avantajos. Telefon 177851.

■ Executăm confecții metalice. Telefon 174143.

■ Transport marfă cu camion 7,5 t, pe orice distanță. Telefon 125177.

■ Specialist electromecanic, ofer reparații la domiciliu: mașini de spălat, aspiratoare, roboți de bucătărie etc. Informații la telefon 115302.

■ Contabilă cu experiență, îmi ofer serviciile unei firme particulare. Telefon 174822 sau 174758.

■ Pensionar, conducător auto categoriile A, B, C, D, E, doresc serviciu ca șofer, fără să-mi afecteze pensia. Pot fi de folos la orice oră, dar cu un salariu acceptabil. Telefon 147552, Ion.

■ Transport marfă cu autoutilitară închisă, 2,5 t, volum mare, pe orice distanță. Telefon 157066.

■ Șofer profesionist categoriile B, C, E, vechime 5 ani și muncitor necalificat, ne oferim serviciile unei firme particulare. Rugăm seriozitate. Telefon 174137.

■ Tînăr, 30 ani, cunoscător al lb. italiene (scris și vorbit), îmi ofer serviciile unei societăți comerciale, eventual pot efectua intermedieri cu Italia. Telefon 164443, între orele 10.00-17.00.

■ Transport marfă și persoane cu ARO 10 pe orice distanță, foarte ieftin. Telefon 123003.

■ Execut fotografii color cu aparat profesional, calitate remarcabilă. Telefon 120881.

■ Filmări video profesionale, mixaje, efecte speciale digitale, numai cu aparatură Panasonic, la cele mai scăzute prețuri. Telefon 112016.

■ Montez telecomenzi pentru orice tip de televizor color, video, receptoare satelit. Telefon 134704, între orele 10,00-20,00.

■ Inginer electronist. Reparații de înaltă calitate la aparate rusești și alte tipuri. Montări programatoare cu 55 și 90 programe, cu telecomandă și afișare pe ecran, teletext. Garanție. Telefon 134427.

■ Montez bolțuri metalice în pereți beton, cărămidă, hebel pentru module bucătărie, draperii, tablouri, instalații sanitare, cabluri electrice, firme luminoase, prețuri avantajoase. Telefon 136829.

LOCURI DE MUNCĂ

Tipografie particulară **angajează administrator.**
Condiții:
- vîrsta 35-40 ani;
- fără cazier;
- experiență în gestiune minim 5 ani.

Cererile de angajare se depun la secretariatul ziarului **Monitorul** - str. Smîrdan nr. 5. Termenul limită de depunere a cererilor joi, 6 iulie.

SC "IULIUS" SRL

angajează
•Administrator (Manager)
Centru Comercial
•Administrator adjunct (Asistent)
Centru Comercial
Salarizare: foarte bună.

Condiții de angajare:
- vîrsta: minim 25 de ani
- studii: superioare
- cunoștințe:
  - management și marketing la nivel general
  - o limbă străină la nivel conversațional
- disponibilitate și capacitate de lucru la un nivel ridicat.

Preselecția și interviul vor avea loc vineri, 7 iulie, ora 8 a.m. la sediul IULIUS din str. Sărăriei nr. 6.

Concurenții vor prezenta la preselecție următoarele documente:
- curriculum vitae;
- copie xerox după ultima diplomă de absolvire a studiilor;
- fișa personală tip care poate fi ridicată de la oricare din magazinele "IULIUS" din Iași.

Probele scrise, tematica de concurs și data susținerii vor fi anunțate la preselecție.

Informații suplimentare la tel: **211821**.

SC IMPRES RO-ART SRL
oferă contracte de muncă în străinătate pentru dansatoare profesioniste și amatoare, vîrsta 18-26 ani, soliste de muzică ușoară profesioniste, acrobați, circari, tineri cu aptitudini pentru dans. Cursurile de pregătire, transport tur-retur, masa, viza de lucru, cazare, sînt gratuite. La selecție sînt așteptați și artiști din Republica Moldova. Noi nu promitem doar, ci oferim condiții avantajoase. Rugăm seriozitate. Tel. 032/220128, Iași.

Școala "Titu Maiorescu" Iași,

organizează concurs pentru ocuparea unui post de
PAZNIC
în ziua de
10.07.1995, ora 10.oo.

Condiții:
- Domiciliul stabil în orașul Iași;
- Calificare în una din meseriile zugrav sau tîmplar;
- Stagiul militar satisfăcut.

Relații suplimentare la secretariatul școlii. Telefon **136598.**

Societatea Comercială INCOM SA Iași, cu sediul în B-dul Poitiers nr. 2 Iași, angajează **AUTOMACARAGIU.**

ISRAEL
Căutăm muncitori calificați cu *minim 5 ani vechime* pentru lucrări construcții în Israel. Relații la telefon **032/146314.**

■ Primăria Municipiului Iași anunță concurs în data de 3 iulie 1995, ora 10,00, la sediul instituției, pentru ocuparea unui post de arhitect (inginer constructor) la Biroul urbanism, comercial și disciplină în construcții. Condiții: Facultatea de arhitectură (Facultatea de construcții civile și industriale). Vechime minimă 5 ani în specialitate. Și concurs în data de 7 iulie 1995, pentru ocuparea unui post de REFERENT la Serviciul CABINET PRIMAR. Condiții: Studii superioare, cunoscător a două limbi străine (engleză și germană); pentru ocuparea unui post de contabil la Biroul buget. Condiții: studii medii. Relații, bibliografie, documentația necesară se dau la Serviciul personal-salarizare, camera nr. 24.

■ S.C. Cx SCALA S.R.L., strada Sf. Lazăr nr.2, angajează de urgență: bucătari (cu gestiune); bucătari; ospătari, muncitori necalificați, tîmplar. (950670)

■ CLUB R.S. angajează șef restaurant, salariu 500.000 lei. Telefon 111513. (950675)

■ S.C. IAȘITEX S.A. Iași, strada Primăverii nr.2 angajează de urgență: contabil șef; contabil șef secție; contabili. Relații suplimentare la telefon 032/136760, interior 248 și 182. (950636)

■ S.C. dorește colaborare cu absolvent(ă) liceu economic 1995 (1994). Telefon 116887, orele 17,00-21,00. (950633)

PIERDERI

■ Pierdut legitimație de serviciu pe numele Macovei Mariana. O declar nulă.

■ Pierdut coker auriu pe data de 1 iulie 1995 în zona Copou. Cine poate da relații este rugat să sune la telefon 145782 sau 141119. (950642)

■ Pierdut B.I., permis conducere și certificat înmatriculare pe umele Ungureanu George. Aducătorului ofer recompensă. (950681)

DIVERSE

LITORAL MUNTE

Numai cu anunțul publicitar decupat veți avea pentru
IUNIE și **SEPTEMBRIE**
COMISION 1%
și pentru lunile iulie și august
REDUCERE 7%
• Costinești, Neptun, Venus, Mamaia, Eforie Nord, Delta Dunării
• Bușteni, Călimănești, Băile Felix, Rarău, Băile Herculane, Govora, Olănești, Vatra Dornei, Voroneț, Sovata, Voineasa, Slănic Moldova, Diham, Podina, Gura Diham

Prima rată **20%**
SPECIAL
Pentru excursiile organizate de școlile din mediul rural, agenția suportă transportul din Iași în localitatea respectivă și oferă 2 gratuități pentru profesorul organizator precum și 7500 lei/zi diurnă.

EXCURSII EXTERNE
FRANȚA - ELVEȚIA
München - Paris - Chamonix - Chambery - Geneva
25 iulie, 10 zile, cină
GRECIA
autocar, cazare cort, 8 zile, mic dejun, 25 iulie
360.000 lei
AUSTRIA
Tirol - Viena 12 zile
Viena 8 zile
autocar, mic dejun, 25 iulie
Munții RILA (2925 m)
autocar, cort, 7 zile, 1 august
59.560 lei
Pentru studenți și elevi
SPANIA-ELVEȚIA
autocar, 10 zile, pensiune completă, 25 iulie
1.072.500 lei
GRECIA
Atena - Salonic
autocar, 10 zile, pensiune completă, 25 iulie
636.000 lei

Agenția de Turism "Totem"
Casa Studenților Iași
(Piața Eminescu)
Tel. 032/110724.

IEFTIN ȘI ÎN RATE !
LITORAL '95
Costinești, Mamaia, Cap-Aurora-Jupiter
cu Agenția de Turism
PROSPER MERIDIAN
Hotel Continental, cam. 106, tel. 211060.

În atenția foștilor elevi ai Liceului Internat "C. NEGRUZZI" Iași.

Direcțiunea Liceului Internat "C. Negruzzi" Iași roagă pe șefii de promoții 1970-1995 sau reprezentanți ai acestor promoții să participe la consfătuirea de lucru ce va avea loc în amfiteatrul liceului, **vineri 7 iulie 1995 ora 17,oo** unde se vor face comunicări importante în legătură cu sărbătorirea **centenarului liceului**, care va avea loc între 5-7 octombrie 1995 la Iași.

Rugăm anunțați și colegii de promoții să participe la această întîlnire.

Agenția de turism
PROSPER MERIDIAN
organizează săptămînal excursii în
UNGARIA - Budapesta - 65.000 lei (joi),
POLONIA - 70.000 lei
și lunar în
ITALIA, FRANȚA, GRECIA, ISRAEL.
Relații la Hotel CONTINENTAL - cam. 106, tel. 211060.

■ Persoanele fizice sau juridice care doresc să ajute financiar un copil pentru a putea efectua o intervenție chirurgicală pe cord deschis o pot face prin intermediul contului 20768, deschis la CEC Iași, sucursala CEC-Nicolina II.

■ S.C. ALFINCOOL S.A. Iași, str. Platou Abator 5 anunță beneficiarilor intenția de majorare a prețului, începînd cu 1 august 1995, la alcool rafinat de 87 grade, sticle 1/2 Euro, de la prețul actual de 1190 lei la prețul nou de 1390 lei sticla. Telefon 174935, fax 177235. (939552)

LICITAȚII

Atenție constructori!
Societate comercială organizează licitație pentru construirea unui spațiu comercial și de locuințe în suprafață de 1.200 mp, cuprinzînd demisol, parter și etaj. Proiectul poate fi consultat la sediul firmei, str. V. Lupu nr. 73.
Relații suplimentare la **tel. 270791**.

ULRIMA ORĂ

VÎNZĂRI

SC DRYAS IMPEX
vinde:
- lustre cu ventilator 68.000 lei;
- ventilatoare cu picior 65.000 lei;
- pălării soare;
- rogojini plajă,

toate produsele
- made în Taiwan.
Pentru vînzări en-gros, prețurile sînt negociabile.
Tel. **232210**.

Vînd telefon cu robot, marca **SIEMENS**, nou, sigilat, Germania, afisaj electronic, 10 memorii, interfon, alte facilități.
Preț: 270.000 lei.
Telefon: 171641, pt. Ștefan.

■ Vînd patru locuri excursie în (la alegere) Spania, Portugalia, Insulele Canare, Baleare 7 zile, cu sejur gratuit în hotel de lux. Telefon 128441; 144641. (950648)

■ Vînd frigider "Fram 112", în perfectă stare de funcționare. Telefon160164. (939504)

■ Vînd convenabil mașină de spălat Alba Lux 7.1. Relații la telefon 152125, după 16,00. (939508)

CASE TERENURI

■ Vînd teren zona CUG, 2500 mp, 4000 lei/p. Telefon 125033. (939507)

■ Vînd apartament, et. 1, str. Primăverii, la stradă (anexă), preț fix - 16 mil. lei. Telefon 134379.

■ Vînd apartament 2 camere, confort I, îmbunătățit, zona Zimbru, 12 mil. lei, negociabil. Telefon 160297.

■ Vînd casă, str. 13 Decembrie, Fălticeni. Telefon 030/444058.

■ Vînd casă cu două camere și bucătărie, (grajd), în Tg. Neamț, comuna Timișești, sat Plăieșu. Telefon 163089.

■ Vînd spațiu comercial, amenajat ca magazin mixt și atelier de vulcanizare (cu toate aprobările de funcționare), 4 camere, magazie, grup sanitar, 142 mp, în șos. Bucium nr. 23, 18 mil. lei. Telefon 127460, între orele 8,00-16,00.

AUTO-MOTO

■ Vînd Fiat Regata break diesel, 1986, geamuri electrice, închidere centralizată, volum reglabil, servodirecție, stare perfectă de funcționare, înmatriculabil, foarte convenabil. Telefon 140890.

■ Vînd urgent și convenabil, Wartburg 353, model 84, stare ireproșabilă, preț 2 mil. lei, negociabil, sau vînd certificat de înmatriculare. Relații la telefon 153955, după ora 13,00.

■ Vînd Datsun-Nissan Stantza, model 1982, înmatriculabil cu 12-IS, 1000 dolari și Nissan Datsun Cherry pentru piese, în stare de funcționare, 500 dolari. Telefon 152095.

■ Vînd, foarte urgent, Nissan Sanny break, an fabricație 1982, poate fi înmatriculat cu 12-IS, capacitatea cilindrică 1477 cmc, preț negociabil, 2,5 mil. lei sau echivalentul în dolari, mărci. Telefon 111560, 119800.

■ Vînd Opel Kadett Sport, an fabricație 1982, cu îmbunătățiri (spoilere, faruri duble), și Nissan, model jeep, an fabricație 1984, intrat în țară pe 20.01.1995. Telefon 252319.

■ Vînd două autoturisme Ford Escort, an fabricație '82-'83, cu vama plătită, jenți aluminiu (sau dezmembrez). Telefon 170362.

ÎNCHIRIERI

■ Închiriez pentru en-gros sau birouri, vad foarte bun, plata anticipat pe cinci luni, Str. Ipsilanti nr.12 sau zilnic după ora 18,00, urgent. (939510)

■ Închiriez apartament central, Piatra Neamț, pentru sediu firmă. Telefon 033/612131 sau 033/618839. după ora 16.00.

■ Ofer la casă două camere libere, hol mare, pentru birouri sau depozit, încălzire gaz metan, cu telefon. Telefon 110489, d-na Scutaru.

■ Solicit auto Dacia 1300, pentru 200-250 mii lei/lună, negociabil. Telefon 115068.

■ Caut garsonieră (semi)mobilată, cu telefon. Ofer 40 mii lei lunar plus cheltuieli de întreținere. Rog seriozitate. Relații la telefon 116820, între orele 10,00-18,00.

■ Caut spațiu comercial în str. Sărărie. Relații la telefon 116820, între orele 10,00-18,00 sau la telefon 250364, după ora 18,30.

SCHIMBURI

■ Schimb apartament 3 camere, decomandat, confort I, două debarale, două băi, două holuri, cu apartament 2 camere, confort I, decomandat, plus diferență negociabilă. Relații la telefon 123021.

■ Schimb apartament 2 camere, proprietate, confort redus, cu telefon, parchet, balcon închis, camere separate, Mircea cel Bătrîn, cu apartament 2 camere, altă zonă sau în același cartier. Telefon 158321.

■ Schimb apartament 2 camere, confort I, foarte spațios, sufragerie 4/5, dormitor 4/4, bucătărie 2,5/4, baie 2,5/3, hol intrare 3/3, două balcoane etc, cu apartament 3 camere, et. 1-3, zonele Păcurari, Alexandru cel Bun, Autogară, Gară, Podu Roș. Telefon 251913.

■ Schimb apartament 2 camere, confort II, Alexandru cel Bun, cu garsonieră, confort II, Alexandru cel Bun și diferență. Telefon 175842, 134807.

■ Schimb (vînd) apartament 4 camere, proprietate, decomandat, parter, la stradă, bun pentru privatizare, vad foarte bun, cu apartament 2 camere, garsonieră sau casă bătrînească cu diferență, sau diferite variante. Telefon 159581.

■ Schimb apartament 2 camere, achitat, nedecomandat, parter, zona Metalurgie, cu telefon, balcon, beci, gaz, parchet, cu garsonieră, confort I plus diferență 2,5 mil. lei, indiferent de zonă. Telefon 170369.

■ Schimb apartament 3 camere, cu apartament 2 camere sau două garsoniere, sau similar, indiferent de zonă. Telefon 168580.

CONDOLEANȚE

■ Sîntem alături de colega noastră Anca Moga în momentele de durere pricinuite de moartea mamei sale, cu modestul nostru omagiu. Colegii de laborator. (939506)

■ Colegii de serviciu de la SOMACO S.A., atelier "Reparații Tipare" transmit sincere condoleanțe familiei Păduraru Mihai pentru decesul fratelui PĂDURARU COSTICĂ. Dumnezeu să-l odihnească în pace. (939509)

✝

Colectivul de salariați ai SC Autotransport SA regretă dispariția fulgerătoare a colegului
IACOB IOAN,
mecanic auto și trasnsmite sincere condoleanțe familiei îndoliate.
Dumnezeu să-l ierte.

MULȚUMIRI

■ Multă recunoștință și mii de mulțumiri celor care au condus-o pe ultimul drum pe ANIȘOARA VERDEȘ și au fost alături de noi sprijinindu-ne material și moral în aceste momente de grea cumpănă. Familiile Verdeș Elena, Stanciu, Ciobanu. (950649)

OFERTE SERVICII

■ Repar instalații sanitare, montez seturi "Olivia" și "Melania", garanție 3 luni. Telefon 160164. (950650)

SURPRIZA ZILEI !

Fiecare persoană care a publicat un anunț de mică publicitate în cotidianul **Monitorul** participă în fiecare zi la

o tragere la sorți cu premii în lozuri.

În fiecare zi, de luni pînă vineri se extrag 3 nume cîștigătoare iar sîmbătă 5 nume.

Numele cîștigătorilor se publică în paginile de mică publicitate ale cotidianului **Monitorul**.

Persoanele cîștigătoare de astăzi sînt:

1. DOMINTE IOAN
2. PATLAGICĂ FABIAN
3. PRICOP CORA MANUELA

Persoanele cîștigătoare sînt rugate să vină să-și ridice premiile de la sediul cotidianului **Monitorul**, et.II, cam. 212, în fiecare zi între orele **10⁰⁰ - 16⁰⁰** cu buletinul de identitate.

Informații la telefon **144776**.

AGENDA OMULUI DE AFACERI

FIMEX SRL

- reprezentanță JVC
- produse hard și soft
- asistență tehnică și service
- birotică și consumabile

Str. Cuza Vodă nr. 8-10, telefon 032/211333

I.M.A. SA Iași

produce și comercializează
• mori de cereale • linii de ulei • linii de prelucrare a lînii • piese de schimb pentru mori, mașini agricole și tractoare
• asistență tehnică și service pe toată durata exploatării
Str. Pavlov nr. 14, tel. 143170, fax 147592

TRANSCOM SA

efectuează
- transport auto
- reparații auto

închiriează spații de parcare
Str. Aurel Vlaicu 54, tel./fax 173636, 173078

ALIANTA SRL

VINDE EN GROS
Tălpi pantofi, import Italia, la prețuri foarte avantajoase
PRESTEAZĂ LOCAL ȘI NAȚIONAL ACTIVITĂȚI DE TAXIMETRIE LA CELE MAI MICI PREȚURI!
Stația Service Piața Unirii, tel./fax 032/212419
Contact: Cristi BORDIANU, manager

PRISMA SRL

O alarmă este întotdeauna mai ieftină decît un furt
ALARME
auto și pentru imobile, cu și fără telecomandă.
Se asigură montaj, PIF și garanție 12 luni.
În spatele magazinului "Moldova", la magazinul "Beauty" (xerox).
Tel./fax 146449

Magazin AUTOBEST

comercializează într-o gamă variată
- piese auto DACIA, ARO
- piese auto noi și second hand pentru autoturisme import

Prețuri minime!
Vizavi de Stația Service Păcurari.

MERIDIAN SRL

VINDE EN GROS
• ulei vrac și îmbuteliat 1/2 • margarină pachete și vrac • halva • băuturi alcoolice • preparate din carne porc, pui • ouă
Prețuri avantajoase și negociabile !
Asigurăm transportul !
Bd. Păcurari 46 (lîngă stația Munca Invalizilor)
Tel. 157000, 163551.

BICONI SRL

VINDE
la cele mai avantajoase prețuri
- covoare persane import Moldova
- congelatoare • marmură, granit
- mobilier tapițat • profile de aluminiu
- încălțăminte (en gros)

Contact: Nicolae Biciușcă, director
Tel./fax 032/162338

ALFA CIVIC

distribuie
scule, dispozitive, unelte, accesorii
BOSCH, MAKITA, METABO, STAYER, FELISATTI, FIAC, P.G.M., AQUAPOMPE
Tel. 032 / 137613

WEST EUROPA Co.

execută:
- autoservice, dezmembrări mașini import

vinde:
- autoturisme import
- piese auto noi și second hand
- ulei import • folii parasolare

Str. Bucium 5, tel. 119004

ANGERO SRL

vinde en gros:
- băuturi alcoolice indigene și import • bere
- băuturi răcoritoare
- ulei alimentar, cutii 1/1
- produse Palmolive • pături import Grecia

Livrăm marfă pe bază de contract (cu plata în 3 zile)
Bd. Poitiers nr. 14 (fostă ICRA-CUG), tel. 122767

GRAND ORIENT LTD

vinde
bere **EFES PILSEN**
și produce renumita cafea **AKI**, cu aromă turcească
Prețuri minime și negociabile.
Vă așteptăm!
Str. Sărărie 163, tel. 114244

MARAMOLD

oferă en gros
Societăților și crescătorilor particulari, complexelor de animale
orz, orzoaică, floarea soarelui, porumb, grîu,
la prețuri foarte convenabile.
Str. Morilor 36, tel./fax 113012

DOMINO IMPEX SRL

vinde
- hîrtie igienică (Letea Bacău)
- hîrtie ambalaj 1900 lei/kg (coli)
- rechizite (caiete)

T.V.A. inclus
Str. Han Tătar nr. 14, bl. 362, sc. C, telefon 032/270447

FERTRAX SRL

(Dealer American Popcorn)
oferă la cele mai scăzute prețuri
- aparate pop-corn (vînzare și închiriere)
- ingrediente pop-corn (porumb, unt de cocos, sare aromatizată, cornete de hîrtie)

Depozit: str. Roșcani nr. 40, tel. 032/113.134, 211391

ARHEU AGIO-COM SRL

oferă în condiții avantajoase, la cele mai mici prețuri
- băuturi alcoolice: diverse sortimente de vinuri "Murfatlar", bere "Premium" pasteurizată, vodcă și rom "Fantes", vodcă "Uzon", "Simeonoff", coniac "Napoleon", Palinca 50° (Baia Mare), vin spumos "Afrodita";
- produse alimentare și nealimentare (paste făinoase Alexandria, cornuri "Magic", hîrtie igienică, variate sortimente de ciocolată)

Depozite: str. Păcurari nr.55; str. Ipsilanti nr. 12
Tel. 032-14.22.92

CASA LEBĂDA

produce
hipoclorit de sodiu, uz casnic și industrial, chit pentru geamuri
comercializează
perhidrol, prenadez, detergenți
Șos. Bucium 23 (Fabrica de Gheață), tel. 232348

TRANSERVICE SA

închiriază
Spațiu de parcare și construcții provizorii
Spațiu de depozitare (100 m.p.)
Spațiu acoperit
(hală pentru service auto 200 m.p.)
Asigurăm pază și protecție gratuit.
Str. Rampei 9A, tel. 153678.

COMPANIA DALCO srl

vinde din stoc
plăci și placaje marmură
40x30x2; 40x25x2; 40x20x2; 30x30x2; 40x40x1; 30x30x1; 30x25x1; 30x20x1; 30x15x1; 30x10x1
Culori: roz, roz intens, gri-vena; gri-negru; alb-șampanie
Iași, str. Armeană nr. 13, bloc G6, parter
tel./fax 032-210262; 213524

MOLDROM SA

import - export
materii prime, laminate din oțel și materiale de construcții
Str. Tătărași nr. 57, tel./fax 173025, 172799, 270499
Contact: Constantin Badea, Director executiv

ELECTRIC PULS SRL

instalează:
SISTEME DE ALARMĂ
- auto, cu și fără închidere centralizată
- pentru imobile - cu senzori duali, fără fire, cu telecomandă etc.

Telefon 213284

PROFAMILIA

oferă
analize de laborator
(hematologie, biochimie, bacteriologie)
Str. Chișinăului nr. 11C, sc. D, parter, tel. 230431
Contact: Dr. Emil Ghiorghiță, Director

TOFAN GRUP SA

Filiala Iași

comercializează
anvelope și camere auto
Str. Ghica Vodă 1B (demisol), tel. 114782
Contact: Cornel Arcip, Director

INTERELECTRIC SA

- case de marcat ELKA, cîntare electronice
- tehnică de calcul și consumabile
- service garanție și post garanție la produsele electronice

Str. Elena Doamna 24, tel. 112004, 210030, 210031, fax 112366
Contact: Simon Iancu, Director

LUMEA SPRE CARE NE ÎNDREPTĂM

Femeile japoneze deţin recordul mondial de longevitate, pentru al 10-lea an consecutiv

Femeile japoneze dețin recordul mondial de longevitate, în anul 1994, pentru a zecea oară consecutiv, cu o durată medie de viață de 82,98 ani. Japonezii ocupă același loc întîi, la bărbați, cu 76,57 ani, conform unui raport guvernamental, difuzat luni și citat de REUTER. Pe locul doi, "la masculin", se află islandezii, cu o longevitate medie de 75,74 ani, iar la femei, locul secund îl ocupă frantuzoaicele cu 80,94 ani. Raportul precizează că șansele fetițelor japoneze născute în 1994 de a trăi 80 de ani sînt de 70,6%, iar cele ale băieților de numai 48,9%.

O femeie căsătorită află că e bărbat

O chinezoaică măritată, în vîrstă de 26 de ani, care s-a dus la medic pentru că nu avea menstruație și nu putea face copii, a aflat că, de fapt, conform structurii sale cromozomiale, este bărbat, informează REUTER. Tînăra Li a apelat la ajutorul doctorilor de la Universitatea Medicală din provincia Huanan deoarece voia să aibă copii. Medicii au descoperit că structura ei cromozomială era masculină, dar lipsa unei gene îi dăduse o înfățișare feminină. Cu toate acestea, trăsăturile feminine ale lui Li nu sînt pronunțate, iar uterul este rămas la nivelul de dezvoltare al unei fetițe de cinci ani. Doctorii o tratează acum pe tînăra-bărbat cu estrogen (hormonul feminin), pentru a-i accentua caracteristicile de femeie.

Atac cu bisturiul, în lift

Un cuplu de atacatori au încercat să taie cu un bisturiu sînii și organele genitale ale unei femei într-un lift, în stațiunea sud-africană Scottburgh, informează REUTER. Victima a scăpat doar cu cîteva tăieturi minore. Ea se afla în lift cînd, brusc, o femeie a imobilizat-o din spate și i-a desfăcut bluza, iar partenerul atacatoarei a scos un bisturiu și a încercat să-i amputeze sînii și organele genitale. Din fericire, liftul s-a oprit la un etaj, ușile s-au deschis, iar atacatorii au fugit. Oficialitățile nu reușesc să-și dea seama care a fost motivul atacului și cu atît mai puțin nu au idee cine sînt atacatorii. Atît ei, cît și victima sînt albi.

Un pui de cîine a dat telefon pe linia de urgențe a poliției

O tînără englezoaică, stăpîna unui pui de terrier, a fost nevoită să plătească sute de lire pentru a-și pune o nouă ușă, deoarece poliția din orășelul Leytonstone a intrat cu forța în casă, răspunzînd apelului telefonic urgent făcut de cățel, informează REUTER. În timp ce Hannah Wilson, 23 de ani, era plecată la serviciu, cățelușa Jemima s-a jucat cu telefonul, l-a răsturnat de pe masă, apoi a rîcîit cu lăbuțele pe butoane, formînd fără să vrea 999, numărul de urgențe al poliției. Auzind numai zgomotele scoase de cățel, polițiștii s-au temut că cel care sunase nu mai putea vorbi, au depistat locul de unde plecase apelul, s-au repezit la adresa respectivă și au spart ușa cu topoarele, făcînd-o țăndări, ca să constate că înăuntru nu se afla decît un pui de terrier jucăuș. Din fericire, polițiștii au privit incidentul cu umor. Stăpîna Jemimei încearcă să obțină de la poliție o parte din banii necesari pentru a-și înlocui ușa.

Visa să plece în războiul din Golf, dar a ajuns în Bosnia, ca voluntară (2)

Myriam - o femeie comandant la Sarajevo

■ În orașul asediat, Myriam s-a împrietenit cu Voica, o intelectuală din Serbia, căsătorită cu un musulman și care traduce din Albert Camus

Din cariera sa la marină, Myriam Sochacki a reținut niște amintiri frumoase legate de nava "La Jeanne d 'Arc", dar și frustrarea de a nu fi participat la operațiunea "Daguet". "Se hotărîse ca nici o femeie să nu fie implicată în acțiunile frontului. Cînd mi s-a propus să merg la Sarajevo a fost ca o revanșă". Încă din primele ore în orașul-martir, la sfîrșitul lunii octombrie 1994, comandantul Sochacki a realizat teribila complexitate a problemei bosniace. "Importantă, atunci, a fost crearea zonei demilitarizate. Asta mi-a facilitat contactele cu ambele părți". Myriam este impresionată de calmul aparent al capitalei asediate.

"Am sesizat trei nuanțe foarte diferite. Mai întîi un oraș obscur, privat de apă, de electricitate, bîntuit de hoți. Apoi, după încetarea temporară a focului, și după ce m-am întors dintr-o mică permisie, orașul s-a luminat brusc și speranța de a trăi a început să se simtă la fiecare colț de stradă. Știam tacit, și noi și ei, că nu este vorba decît de o pauză. Perioada pe care o traversam, deschisă oricărei ipoteze, reprezenta tocmai duplicitatea unei situații în care nimic nu merge cum trebuie".

La "Résidence", unde-și are sediul comandamentul general al trupelor ONU pentru Bosnia - un hotel care altădată era destinat înaltelor personalități străine - și unde Myriam împarte camera cu două translatoare de engleză, regulile au devenit din ce în ce mai severe. Un tanc blindat danez se află în permanență la intrare și cînd se declanșează alarma roșie, este interzis să se iasă în grădină. Dar Myriam crede că este sub influența unui anume destin care o ocrotește. "Un obuz de 120 mm a căzut ieri la 200 de metri de mașina mea. Lucrul ăsta m-a impresionat mai puțin decît povestea unei locuitoare din Sarajevo, omorîtă luna trecută în bombardamentul de la Zagreb, unde tocmai venise de undeva. Nenorocita crezuse că a reușit să scape de război, dar umbra ucigătoare n-a crutat-o!"

Aceleași opinii, detașate, în ceea ce privește realitatea în care trăiește Myriam, aparțin și familiei sale. "Am rara șansă ca ai mei să nu-și facă griji în privința mea. Săptămîna aceasta, eu am fost aceea care a intrat în panică, nereușind să iau legătura cu sora mea". Emisiunile sale televizate sînt lucrate cu grija pentru detaliu. "Familia mea nu ezită să-mi reproșeze ezitările sau bîlbîielile. Accept aceste atitudini critice, pentru că asta și aștept de la cei care mă iubesc".

■ Pe nava "La Jeanne d'Arc" aveam 30 de bărbați în subordine. Dar a fi militar nu înseamnă să ignori feminitatea"

Nimic n-a emoționat-o mai mult pe Myriam decît cartea poștală pe care a primit-o de la ofițerii de pe "La Jeanne", pe 25 decembrie, anul trecut. "Asta m-a înduioșat teribil, deoarece era al doilea Crăciun pe care îl petreceam departe de ai mei. Asta demonstrează că poți purta uniformă militară, dar să rămîi femeie în același timp. Pe nava "La Jeanne" aveam 30 de bărbați în subordine și n-am avut niciodată probleme cu relațiile interumane".

La Sarajevo, unde sînt puține femei înrolate în "Căștile Albastre", gentilețea lui Myriam le inspiră încredere soldaților care îi fac confidențe. "A fi femeie înseamnă să fii mai aplecată către problemele celor din jurul tău; însă atitudinea aceasta intrigă: și pe soldați și pe localnici. Le-a explicat, și unora și celorlalți, că a fi militar nu înseamnă automat ignorarea sufletului de sub uniformă, a feminității". În orașul asediat, Myriam Sochacki are o bună prietenă, Voica, o intelectuală de origine sîrbă, căsătorită cu un musulman, și care, după ce a tradus din Sartre și Yourcenar, a "atacat" "Le premier homme", al lui Camus.

Este paradoxul vieții din Sarajevo. În ciuda privațiunilor, a bombardamentelor și a prezenței obsedante a mercenarilor, locuitorii vor să se iluzioneze că duc o existență normală. Criza în restabilirea păcii a demonstrat că statutul "Căștilor Albastre" nu este prea diferit de acela al ființelor acestea, tracasate și rupte de restul lumii. "Plătim destul de scump prezența noastră aici, estimează Myriam Sochacki; asta probează că nimic nu este ușor la Sarajevo, pentru noi". Și nu numai formarea rapidă a forțelor de rezistență modifică datele problemei. În particular, ofițerii francezi nu-și ascund scepticismul. Este, în cel mai bun caz, începutul unei retrageri deghizate, și în cel mai rău caz, o manieră de a evita o redefinire a mandatului Forțelor ONU, forțe pe care toți le consideră, totuși, a fi necesare. De altfel, bombardarea anumitor orașe a fost reluată. O manieră a sîrbilor de a arăta ocupanților "Cuvettei" că în materie de reacții, ei sînt cei care au cea mai mare rapiditate...

(Traducere de A.M. VIȚCU)

Myriam Sohacki, 37 ani, este prima femeie ofițer prezentă la Sarajevo

Un sistem electronic de plată

■ banca National Westminster propune clienților o carte de credit ce se poate încărca prin telefon

National Westminster, una dintre cele mai importante bănci britanice, a lansat luni un sistem electronic de plată care poate revoluționa modalitățile de plată cotidiene pentru produse și servicii, transmite REUTER. Noul sistem, denumit Mondex, a fost creat de Midland Bank în colaborare cu companiile NatWest și British Telecommunications și va fi testat în următoarele șase luni în orașul Swindon din sudul Angliei. La baza acestui sistem se află o cartelă din material plastic dotată cu un microchip care stochează valoarea, electronic. Chip-ul este "încărcat" cu bani prin intermediul unor aparate speciale sau utilizînd liniile telefonice de acces la conturile bancare. Pentru aceasta au fost adaptate aproape 150 de telefoane publice aparținînd companiei British Telecommunications, precum și alte 150 de posturi telefonice ale centrelor de vînzare cu amănuntul. Pînă în prezent, aproximativ 70% din cele 1.000 de unități de distribuție din Swindon, de la chioșcuri la marile supermarkets, au anunțat că vor adopta acest sistem de plată.

Accident tragic

Un tată și-a ucis fără voie fiica cu elicopterul

Britanicul Nicholas Hawkings-Byass, negustor de vinuri, și-a ucis accidental fiica, în vîrstă de patru ani, ridicînd-o deasupra capului pe cînd se afla sub elicea elicopterului său, informează REUTER. Hawkings-Byass tocmai aterizase cu elicopterul său particular pe pajiștea reședinței sale de la țară, cînd fiica sa Lydia a ieșit în fugă din casă, pentru a-l întîmpina și i s-a aruncat în brațe. Fericit, tatăl a ridicat-o pe fetiță deasupra capului său, uitînd că elicea elicopterului este încă în funcțiune, astfel că Lydia a fost prinsă de palele vehiculului. După 48 de ore petrecute la spitalul din Cheltenham, fetița a murit. Durerea tatălui i-a impresionat pe medici și pe lucrătorii de pe ambulanță mai mult decît orice altă tragedie petrecută în întreaga lor carieră.

Turnul de fildeş

Librăria de pe scări

organizează

în fiecare lună

o tombolă de carte.

Pentru fiecare carte cumpărată, clienții noștri primesc un Talon de participare numerotat. Talonul se completează în două exemplare, cu numele și prenumele participantului, numărul de telefon (sau adresa). Un exemplar rămîne la librărie, celălalt este păstrat de client. Tragerea la sorți se va efectua în ultima zi de joi din fiecare lună, la orele 18, la sediul librăriei, în prezența participanților. Numerele cîștigătoare vor primi, gratuit, cărți în valoare de

15.000 lei (premiul I)

10.000 lei (premiul II) și

5.000 lei (premiul III)

Bd. Copou nr. 3-5, Casa Conachi, telefon 112967

Filmele acestei săptămîni

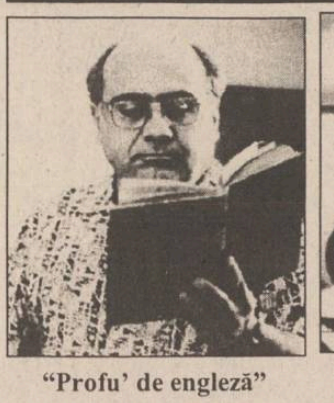

"Profu' de engleză"

Producție SUA, 1994.

Comedie cu Danny de Vito. Premieră.

Cinema"Victoria"

(tel. 112502)

orele: 9,00; 11,30; 14,00; 16,30; 19,00

"Noaptea în care nu ne-am întîlnit" Producție SUA, 1995.

Comedie sentimentală.

Premieră

Cinema "Republica"

(Telefon: 114327)

orele: 9,00; 11,00; 13,00; 15,00; 17,00; 19.00

"Street Fighter - Ultima bătălie"

Producție SUA, 1994. Thriller cu Jean Claude Van Damme și Kylie Minogue

Cinema "Copou"

(Telefon: 145738)

Orele: 9,00; 11,00; 13,00; 15,00; 17,00.

Ora 19,00:

"Casa spiritelor"

Producție SUA 1992

"Interviu cu un vampir"

Thriller horror cu Tom Cruise. SUA, 1994

De vineri pînă luni ,orele: 9, 11; 13; 15; 17; 19

Cinema "Dacia" (Telefon: 164740).

"Formidabilul"

Producție SUA, 1992.

De marți pînă joi, orele:9, 11; 13; 15; 17; 19

A APĂRUT

PUBLICAȚIE DE EXPRESIE MOLDOVENEASCĂ ȘI CIRCULAȚIE NAȚIONALĂ

BOMBA DE CAUCIUC

Cumpărați-o, că se termină !

HOROSCOP

BERBEC

(21 mart. - 20 apr.):

👍 V-ați hotărît să nu mai lăsați nimic la voia întîmplării și evenimentele vă ajută. La satisfacțiile obținute se mai adaugă și niște promisiuni.

TAUR

(21 apr. - 20 mai):

✋ Nu sînteți dezamăgit(ă) în totalitate, însă v-ați așteptat la cu totul altceva. În aceste condiții se pune problema să vă schimbați alianțele.

GEMENI

(21 mai - 21 iun.):

👌 Sînteți în plină formă și vă ajută și împrejurările să vă impuneți cu autoritate. Profitați de intervenția unui protector pentru a obține o favoare.

RAC

(22 iun. - 22 iul.):

✋ Chestiunea ar trebui să vă privească într-o măsură mai mică, vă puteți spăla pe mîini. La nivel de principii există motive să vă implicați.

LEU

(23 iul. - 22 aug.):

✋ Va trebui să folosiți întreaga putere de convingere pentru a evita un eșec. Cauza nu are o importanță prea mare, dar orgoliul dvs. este în joc.

FECIOARĂ

(23 aug. - 22 sept.):

👌 N-o să schimbați dvs. mentalitățile oamenilor, așa că renunțați la insistențe. Cei care au datorii morale față de dvs. le vor onora cum se cuvine.

BALANȚĂ

(23 sept. - 22 oct.):

✋ Bani aveți destui pentru nevoile imediate, mai greu va fi cu investițiile. Dacă nu e vorba de urgențe, stați să mai treacă valul de scumpiri.

SCORPION

(23 oct. - 21 nov.):

✋ Chiar dacă situația devine critică, nu apelați la o persoană pe care o disprețuiți. Există și alte mijloace pentru a ieși din încurcătură.

SĂGETĂTOR

(22 nov. - 21 dec.):

👎 Vă puteți convinge și singur(ă) de nesinceritatea unei persoane apropiate. Din păcate, vi s-a băgat prea tare în suflet și vă astupă vederea.

CAPRICORN

(22 dec. - 19 ian.):

✋ Va veni și momentul revanșei, dar pînă atunci consolidați-vă mai ales financiar. Veți privi lucrurile de pe cu totul alte poziții și nu vă va păsa de inamici.

VĂRSĂTOR

(20 ian. - 18 febr.):

👌 Prietenii vă stau aproape, nu aveți motive să vă plîngeți. Va veni și momentul cînd vor avea și ei nevoie de serviciile dvs. și atunci va trebui să fiți pe fază.

PEȘTI

(19 febr. - 20 mart.):

👎 Nu există un termen de comparație între o vinovăție și alta, renunțați. Mai aveți încă posibilitatea de a reveni asupra hotărîrilor luate.

LEGENDA:

👎 - **vă paște ghinionul**

✋ - **prudența e mama înțelepciunii**

👍 - **n-aveți nimic de pierdut**

👌 - **șansa vă surîde**

Alexander VODKA

INTEGRAMA ZILEI

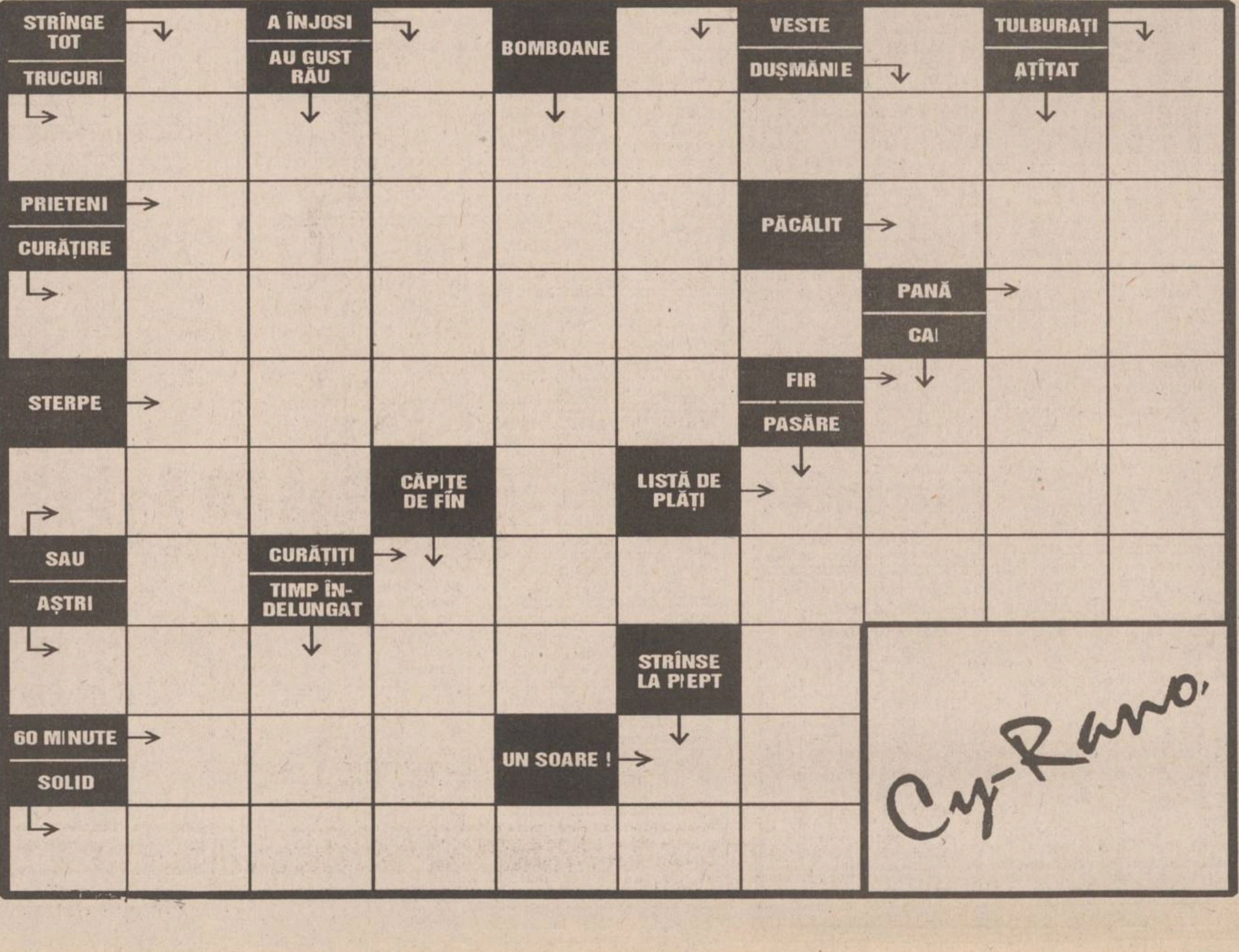

BIBLIOTECA CENTRALĂ UNIVERSITARĂ "M. EMINESCU" IAȘI

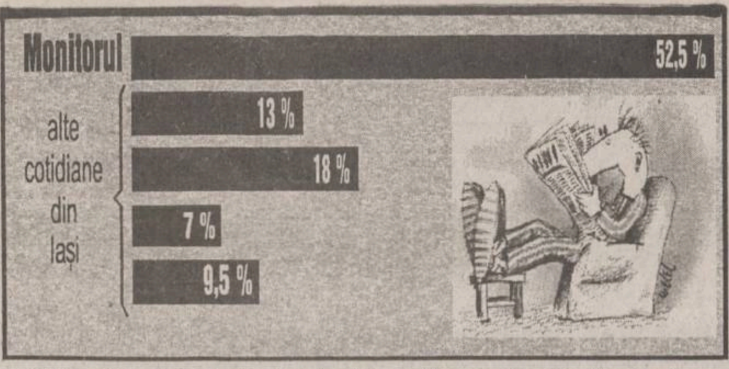

Situația ziarelor din Iași, conform vînzărilor prin rețelele firmelor de difuzare a presei. MONITORUL vinde mai mult decît toate celelalte ziare la un loc.

Cupoanele nominative pentru privatizare se vor distribui începînd de la data de 1 august 1995

Distribuirea cupoanelor nominative pentru privatizare se va face în perioada 1 august-30 septembrie, a anunțat miercuri ministrul de stat ***Dan Mircea Popescu***, în teleconferința desfășurată la Palatul Victoria, precizînd că procesul de tipărire a cupoanelor nominative a început. La ședința de vineri a Executivului vor fi discutate Normele metodologice de distribuire a cupoanelor. ***"Distribuirea cupoanelor trebuie să se facă în condiții normale, cu respectarea strictă a termenului final"***, a precizat Dan Mircea Popescu. Pînă la 7 iulie, prefecturile vor avea ca sarcină întocmirea cererilor de distribuire a cupoanelor și transmiterea către centrele județene de calcul a listelor centralizate cu persoanele îndreptățite să primească cupoane. Procesul de distribuire a cupoanelor va fi precedat de o campanie publicitară de explicitare a prevederilor Legii pentru accelerarea privatizării, acțiune susținută de centrele de mediatizare organizate pe plan local, după cum a afirmat ministrul de stat ***Mircea Coșea***, prezent la teleconferință.

Anchetarea vameșilor de la punctul de frontieră Siret

O echipă de șase procurori militari din București, Oradea, Constanța, Bacău și Iași, împreună cu ofițeri din Poliția Județului Suceava, anchetează vameșii din punctul de trecere de frontieră Siret, implicați în cotrabandă cu țigări și în prejudicierea statului român, în cursul acestui an, cu 12,2 miliarde de lei. ***"Pînă la sfîrșitul lunii august, sperăm să finalizăm cercetările în acest caz"***, a declarat Agenției Mediafax prim-procuror ***gen. mr. Samoilă Joarză***, adjunctul șefului Secției Parchetelor Militare. Peste 20 de persoane sînt arestate în cazul de contrabandă cu țigări de la vama Siret. Printre acestea, ***plutonierul major Valentin Grădinaru***, de la PCTF Siret, și plutonierii ***Ilie Motruc*** și ***Constantin Bejenar***, care sînt acuzați de luare de mită, complicitate la delapidare și la contrabandă.

JOI
6 iulie 1995
An V, Nr. 157
(1220)
12 PAGINI
400 LEI
pentru Republica
Moldova
30 bani

Monitorul

cotidian de informații

Înainte de a anunța Poliția, Salvarea sau Pompierii, sunați la MONITORUL!
271.333

Director onorific: AUREL LEON
Redactor șef: DAN RADU

Produsele lactate s-au scumpit

Ministerul Agriculturii și Alimentației a comunicat noile prețuri cu ridicata și amănuntul la sortimentele de lapte de consum, unt și lapte praf produse de agenții economici cu capital majoritar de stat din subordinea MAA. În perioada de vară (5 iulie-31 octombrie), prețul cu amănuntul la:

- lapte cu 1,8% grăsime este de 350 lei/l (în ambalaj de sticlă) și 380 lei/l (în ambalaj de plastic);
- lapte cu 2,5% grăsime - 410 lei/l (sticlă) și 440 lei/l (pungă); cu 3% grăsime - 460 lei/l (sticlă) și 490 lei/l (pungă).
- unt cu 65% grăsime este de 4300 lei/kg vrac, 460 lei -pachet 100g, 900 lei - pachet 200 g;
- unt cu 80% grăsime - 5100 lei/kg vrac, 130 lei - pachet 20 g, 550 lei - pachet 100 g, 1050 lei - pachet 200 g;
- lapte praf cu 26% grăsime (saci) este de 4300 lei/kg,

Pentru perioada 1 noiembrie-30 aprilie:

- laptele cu 1,8% grăsime este de 370 lei/l (în ambalaj de sticlă) și 400 lei/l (în ambalaj de plastic);
- lapte cu 2,5% grăsime - 420 lei/l (sticlă) și 450 lei/l (pungă);
- lapte cu 3% grăsime - 480 lei/l (sticlă) și 510 lei/l (pungă).
- unt cu 65% grăsime este de 4700 lei/kg vrac, 500 lei - pachet 100 g, 1000 lei - pachet 200 g;
- unt cu 80% grăsime - 5600 lei/kg vrac, 140 lei - pachet 20 g, 600 lei - pachet 100 g, 1150 lei - pachet 200 g;
- lapte praf cu 26% grăsime (saci) este de 4500 lei/kg.

În nota de negociere semnată de Ministerul Finanțelor, Ministerul Comerțului și MAA se precizează că aceste prețuri reprezintă limita superioară.

Profesorul Panaite Nica denunță deciziile ilegale ale CNEAA

Jocul dubios al acreditării unor facultăți particulare

■ ***persoane influente au făcut presiuni pentru a fi puse în legalitate facultățile particulare la care aveau anumite interese***

În ultimele săptămîni de lucru, Consiliul Național de Evaluare Academică și Acreditare a luat o serie de hotărîri surprinzătoare, cum ar fi propunerea de autorizare a unor facultăți particulare ale căror dosare fuseseră inițial respinse. Aceste decizii au fost luate în urma analizării unor noi dosare de autoevaluare ale facultăților în cauză. Acest fapt contravine Legii 88/decembrie 1993, care prevede că universitățile particulare sînt obligate să depună dosarele de autoevaluare în maximum 6 luni de la apariția legii. Noile dosare au fost însă depuse ulterior acestei perioade. Asemenea situații au provocat nemulțumiri în rîndul unor membri ai CNEAA și ai comisiilor de specialitate. Astfel, în ședința de luni, 3 iulie, președintele Comisiei de științe economice, ***prof. Călin Oprea,*** a prezentat consiliului protestul ***prof. Panaite Nica***, de la Universitatea "Al. I. Cuza" Iași (membru al aceleiași comisii) față de atitudinea discriminatorie privind specializările economice ale două universități particulare din Iași și față de repunerea în discuție a unui dosar vizînd numai una din cele două universități, respectiv Universitatea "P. Andrei".

L-am interpelat pe prof. Panaite Nica, prorector al Universității "Al. I. Cuza", în legătură cu atitudinea sa de la ultima ședință a CNEAA.

- Care este motivația acestui protest față de ultimele decizii ale CNEAA?

- În faza inițială, Comisia de științe economice a CNEAA a avizat pentru vizită două specializări de la învățămîntul particular ieșean, a căror situație, din punct de vedere al îmdeplinirii standardelor, era comparabilă. Aceste specializări erau "Management" de la Universitatea "M. Kogălniceanu" și "Contabilitate" de la Universitatea "P. Andrei". Ambele specializări au fost respinse, însă, de CNEAA. După această decizie, în mod surprinzător, presa ieșeană a dat ca sigură schimbarea hotărîrii CNEAA în ceea ce privește secția de "Contabilitate" de la Universitatea "P. Andrei".

În continuare, dosarele celor două specializări din Iași, cu o situație comparabilă din punct de vedere al îndeplinirii standardelor, au avut un traseu diferit. Decizia privind specializarea "Management" de la Universitatea "M. Kogălniceanu" a rămas neschimbată, în timp ce pentru specializarea "Contabilitate" de la Universitatea "P. Andrei" CNEAA a revenit asupra hotărîrii inițiale, a aprobat vizita, iar în ședința din 3 iulie a recomandat acordarea autorizației provizorii de funcționare. Menționez că, deși am fost prezent la analiza, în cadrul comisiei, a rezultatelor vizitei, nu am participat la vot și am transmis CNEAA protestul meu față de această tratare discriminatorie a celor două situații menționate mai sus.

- Hotărîrile aproape contradictorii pe care le-a luat CNEAA în ultima perioadă au fost explicate de prof. Ioan Mihăilescu pe de o parte ca un efect al lipsurilor de care suferă Legea 88/1993, cum ar fi cazul facultăților particulare de medicină care nu corespundeau nici una standardelor, și, pe de altă parte, intervenției unor parlamentari în sensul schimbării unor decizii.

- Într-adevăr, consider că cea mai mare parte a disfuncționalităților din ultima perioadă reprezintă rezultatul acțiunii unor persoane influente care au încercat, și în mare măsură au reușit, să altereze spiritul de corectitudine în care CNEAA și comisiile de specialitate au lucrat pînă aproape de final.

- Mai aveți și alte motive de nemulțumire față de activitatea CNEAA?

- În activitatea mea din cadrul comisiei de specialitate m-am confruntat cu problema "forțării" orientării candidaților spre învățămîntul superior tehnic, la ciclul I, dar îndeosebi la ciclul de studii aprofundate, prin includerea în denumirea unor specializări a termenului de "management" și acordarea, la absolvire, a titlului de "inginer economist". Secțiile cu dublă specializare, tehnică și economică, pe care le-am analizat au dovedit, în marea lor majoritate, că au o pondere a pregătirii economice nesemnificativă, ceea ce nu justifică titulatura absolvenților de "inginer economist", disciplinele economice erau predate de cadre didactice cu pregătire tehnică. În unele cazuri am semnalat existența unor denumiri cu caracter de unicat în lume: "Managementul plantelor", "Managementul utilajelor hidrotehnice". Cea mai relevantă mi se pare, însă, secția cu titulatura: "Managementul mentenanței utilajelor din turism", propusă, de altfel, de către o prestigioasă universitate. Ne-am întrebat, atunci, cui folosesc astfel de denumiri care ne vor costa miliarde și vor dezorienta zeci sau sute de tineri. La scurt timp nu am mai fost solicitați la analiza secțiilor cu dublă specializare și am înțeles că nu vom mai fi consultați pentru nici o specializare ai cărei absolvenți urmează să primească titlul de "inginer economist". **(S.A.)**

Direcția Sanitară tratează cu indiferență criza sîngelui de la Iași - pagina 2A

Arhitectul șef al orașului dezvăluie dedesubturile dosarului Barnovschi - p. 2A

Inspectoratul Școlar aruncă în vînt banii publici pe care i-a primit - pagina 3A

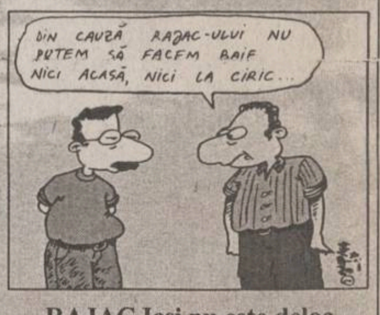
DIN CAUZĂ RAJAC-ULUI NU PUTEM SĂ FACEM BAIE NICI ACASĂ, NICI LA CIRIC...

RAJAC Iași nu este deloc interesată de dezastrul de la Ciric - pagina 3A

Măgureanu și Văcaru au refuzat să apară în direct la TV în legătură cu scandalul "Ziua" - p. 5A

Iliescu va arbitra disputa dintre UDMR și PUNR - pagina 5A

SOCIETATEA DE ASISTENȚĂ FINANCIARĂ ȘI INVESTIȚII
FINANCIAL SERVICES AND INVESTMENT COMPANY
SAFI SA
Sunați acum la telefon 117596

• FONDUL MUTUAL AL OAMENILOR DE AFACERI
Datele la zi valabile începînd de LUNI, 3 iulie 1995.
Număr C.I. în circulație:
tip A: 192.415 tip B: 313.341 tip C: 1.203.468
Activul net: 197.113,6 milioane lei
NOU!
Începînd cu data de 17.04.1995 s-a lansat o nouă emisiune de Certificate de Investitor, tip C, cu valoarea nominală de 50.000 lei.
Valoarea la zi a certificatelor de Investitor (C.I.):
tip A: 468.000 lei - la răscumpărare
tip B: 117.000 lei - la răscumpărare
tip C: 58.500 lei - la vînzare
• FONDUL PRIVAT DE ACUMULARE ȘI PENSII
deschis atît persoanelor în activitate, cît și pensionarilor
Casa Modei (mezanin) Telefon 117596
Zilnic, între orele 9,00-18,00 (sîmbătă, duminică închis)
Biroul SAFI Iași practică comision diferențiat

Începînd cu data de 26.06.1995, în scopul creșterii operativității în relațiile cu clienții, s-a modificat sistemul răscumpărării Certificatelor de Investitor, astfel:
1. Cererile de retragere se primesc numai în zilele de luni ale fiecărei săptămîni, între orele 9^{00}-16^{00}.
2. Sumele cuvenite investitorilor, aferente cererilor de retragere primite se plătesc în ziua de vineri a aceleiași săptămîni, de la casieria Băncii Dacia Felix.

Iașul a mai pierdut un tren

Apar investitori în zonele economice libere

Joe Sussman, reprezentant al mai multor societăți bancare elvețiene, a prezentat Agenției Naționale a Zonelor Libere (ANZL) intenția de a investi cca 3 miliarde dolari pentru înființarea unei noi zone libere în România, a declarat Agenției Mediafax ***Valentin Iliescu***, directorul general al ANZL. În urma vizitei pe care a făcut-o în România în urmă cu două săptămîni, Sussman și-a exprimat preferința pentru amplasarea zonei libere pe insula Ostrov, lîngă Moldova Nouă, cu o suprafață de aproximativ 800 ha, urmînd ca zona să fie deschisă la trei ani după concesionare și crearea infrastructurii. Reprezentanți ai Băncii Internaționale a Religiilor și ai grupului american Morgan și-au declarat intenția de a înființa un joint-venture care să investească 2 miliarde dolari în dezvoltarea unor zone libere din România, printre care Constanța, Sulina, Galați, Brăila.

TESTER
TESTER TRADING
distribuitor unic în județul Iași al produselor
KRAFT JACOBS SUCHARD
vă oferă
produse zaharoase de Brașov la prețul producătorului.
ADAOS COMERCIAL 0%
Depozit: Luca Arbore nr. 2
în spatele Centrului de Librării (Moara de Foc), în incinta Laboratorului de Cofetărie Gastrocom
Tel. 032/250559; 250699
Căutăm și importatori pentru Republica Moldova.

Cum vor fi plătite pensiile indexate

Plata drepturilor indexate potrivit Hotărîrii Guvernului României privind indexarea pensiilor de asigurări sociale de stat, militare, IOVR, ale agricultorilor și a altor venituri ale populației, începînd cu 1 iulie 1995, se va efectua prin mandatele de achitare a drepturilor curente, după cum urmează:

- Pensionarii de asigurări sociale de stat, IOVR, și beneficiarii de ajutoare sociale, ai Legii nr. 42/1990, precum și beneficiarii de indemnizații acordate pe baza Decretului Lege nr. 118/1990 vor primi drepturile indexate pentru luna iulie 1995 în perioada 12-27 iulie 1995;
- Pensionari agricultori, precum și beneficiarii de indemnizații și sporuri conform Legii nr. 49/1994 și Legii nr. 44/1994 vor primi drepturile indexate pe luna iulie 1995 prin mandatele de plată a pensiilor (respectiv indemnizațiilor și sporurilor) care se vor achita în perioada 3-12 august 1995;
- Beneficiarii de ajutor de șomaj, ajutor de integrare profesională sau alocație de sprijin vor primi, de asemenea, drepturile indexate prin mandatele de plată a drepturilor pentru luna iulie 1995, care se vor achita în perioada 3-12 august 1995.

(În pagina 3A, reacții de la Uniunea Județeană a Pensionarilor din Iași)

PUNR acuză UDMR de trădare națională

Îndemnurile la nesupunere civică a populației maghiare reprezintă, pentru PUNR, urmarea firească a tot ceea ce făcut UDMR din 1990 și pînă în prezent. ***"Această atitudine de dispreț, această impertinență a UDMR reprezintă urmarea firească a îngropării rapoartelor parlamentare privitoare la evenimentele din Tîrgu Mureș 1990 și a evenimentelor din Harghita-Covasna"***, a apreciat, miercuri, secretarul executiv PUNR, ***Valer Suian***, într-o conferință de presă. ***"Ceea ce face UDMR prin apelurile sale la guvernul maghiar, este un act de trădare națională. Se solicită o intervenție din afara țării pe probleme interne, create artificial chiar de UDMR"***, a completat secretarul ***Mircea Vâlcu***. UDMR nu exclude apelarea la nesupunerea civică de către populația maghiară, în semn de protest față de forma în care Parlamentul a adoptat recent Legea învățămîntului.

În plin sezon estival, reduceri extraordinare de prețuri la IULIUS!

MONITORUL DE IAȘI

La Primărie

Șefa Serviciului Urbanism Comercial a fost sancționată

În urma scandalului de luni, 3 iulie a.c., care a avut loc la Primăria Iași, ieri, Comisia de disciplină din cadrul acestei instituții a hotărît sancționarea ***Gabrielei Iacob,*** șefa Serviciului Urbanism comercial. Amintim că luni, consilierul MiticăUngureanu a acuzat-o pe Gabriela Iacob că a primit un pachet de cafea și o ciocolată de la proprietarul unei tonete. Măsurile luate împotriva acestei funcționare sînt: sancționarea cu reținere a 5% din salariu în această lună și mutarea ei în funcția de inspector cu disciplina în construcții, funcție care nu îi va da posibilitatea să vină în contact cu cetățenii. ***"Comisia de disciplină a fost de acord în unanimitate că Gabrielei Iacob i s-a înscenat o tentativă de primire de foloase necuvenite, dar a fost greșeala funcționarei că a căzut în plasă. În urma acestui incident, am hotărît ca legătura dintre funcționari și cetățeni să fie întreruptă. Cererile și răspunsurile vor fi predate și ridicate de la registratură. În aceste condiții, cînd în cabinetul respectiv vor fi mai mulți oameni, nu va mai acorda nimeni «mici» atenții funcționarilor"*** - a declarat Constantin Simirad, primarul municipiului Iași. **(M.G.)**

Luni

Grevă de avertisment la PRESUMPROIECT

Ieri în cadrul unei ședințe extraordinare a Consiliului Sindicatului de la S.C. "PRESUMPROIECT" S.A., s-a hotărît intrarea în grevă de avertisment luni, la ora 10, pe o durată de două ore. Legea conflictelor de muncă prevede că la 48 ore de la încetarea grevei de avertisment se poate intra în grevă generală pe durată nelimitată, pînă la soluționarea revendicărilor. În cazul de față, cei aproximativ 130 de salariați ai unității cer plata salariilor restante începînd cu luna martie. Surse din interiorul unității ne-au precizat că există o stare extrem de tensionată în rîndul angajaților, datorită fáptului că aceștia încă nu știu cînd își vor putea încasa salariile. **(Lucian LEONTE)**

O mamă iresponsabilă

Țiganca Elena Mihalcea își abandonează copiii ca pe ciorapi

Pe 17 mai a.c., lîngă o benă pentru depozitat gunoiul menajer din zona Gării Pașcani, a fost găsit un copil în vîrstă de aproape doi ani. Băiatul, aflat într-o stare jalnică, stătea pe un morman de gunoaie și plîngea. După cercetări minuțioase, organele de poliție au stabilit că mama copilului este o țigancă, ***Elena Mihalcea***, cu domiciliul stabil în Bălușești, un sat de pe lîngă Roman. Născut în toamna anului 1993, Ionuț Dănuț Mihalcea a fost abandonat în maternitatea din Pașcani și transferat apoi la Spitalul Municipal din localitate, unde băiatul n-a fost vizitat niciodată de mama sa (tatăl este necunoscut). Anul acesta, țiganca a născut din nou. Tot la Pașcani. Cu acest al doilea copil a procedat identic. Dar, pe 15 mai, s-a prezentat la spital, cerînd externarea sugarului. Amintindu-i-se că mai are un copil abandonat în aceeași instituție, i s-a propus externarea lui Ionuț Dănuț. Pasivă, Elena Mihalcea a luat copilul. Dar peste două zile micuțul a fost găsit la gunoi. După cum ne-a declarat ***G. Ungureanu***, secretarul Consiliului Local al municipiului Pașcani, femeia - cerșetoare este acum de negăsit. Deși este căutată de organele de poliție din județele Iași, Neamț și Bacău de aproape o lună, încă nu i s-a dat de urmă. În acest timp, cei doi frățiori Mihalcea au stat împreună în spitalul din Pașcani, unde se află și în prezent. Datorită iresponsabilei mame (de a cărei prezență este nevoie pentru întocmirea certificatelor de naștere ale copiilor), micuții nu pot fi încă internați într-o instituție de ocrotire socială, respectiv un leagăn de copii. **(G.P.)**

Lista firmelor care își fac reclamă în acest număr

Comat S.A.	3A
Bursa Moldovei	5A
Metalo-Chimice	5A
RATC	5A
Conbucovina S.A. Suceava	3A
Construcții 1	4A
Print Color	4A
Moldolux Cămin	8A
Divas Impex SRL	3A
Standard Comercial Moldavia	1B
Service SO.CO.M	3A
Intersab Trading SRL	3A
Complex Turistic Dancu	2A
Minolta	2A
Tofan Group S.A.	2A
Salonul Bingo	
Scala	8A
Tester Trading	1A
Decora	5A
Elvila International	3A
SAFI	1A
Alfa Civic	5A
Institutul European și RTV Europa Nova	4A, 6A
Centrul Internațional de Limbi Moderne Iași	4A
Agenția de Turism "AGPI"	3A
Salvaras Group	4B
Comtex S.A.	1B
Anonim & TMC	8A
ICRTI	5A
Universitatea Agronomică Iași	4A
"Fortus" S.A.	1B
NEI	4A
Ceramica S.A.	4A
Compan S.A.	5A
Universitatea "Mihail Kogălniceanu"	4A
Iulius	1A

Direcția Sanitară tratează cu indiferență criza sîngelui de la Iași

■ zeci de bolnavi așteaptă rezolvarea crizei ■ ieri, Centrul de Recoltare a Sîngelui a primit un ajutor din partea Centrului de Medicină Preventivă, dar nici un semnal de la Direcția Sanitară ■

Mihai Frasin , directorul Direcției Sanitare a dispărut ieri din Iași

Deși Centrul de Recoltare a Sîngelui nu a primit încă sumele necesare achiziționării de reactivi pentru validarea sîngelui, ieri, personalul acestei instituții și-a putut desfășura activitatea normal. Acest lucru a fost posibil datorită faptului că Centrul de Medicină Preventivă a împrumutat instituției menționate chituri pentru testarea sîngelui donatorilor. Tinînd cont de faptul că totuși, cantitatea de reactivi primiți este limitată, specialiștii centrului au testat în primul rînd sîngele cu grupele solicitate de medici pentru urgențele care nu mai puteau suferi amînare. Acest împrumut nu reprezintă decît o soluție de moment, deoarece în momentul de față sînt zeci de bolnavi care necesită transfuzii sangvine. Problema care se pune este ce se va întîmpla cu numeroșii bolnavi ale căror vieți depind tocmai de aceste transfuzii, în momentul în care Centrul de Recoltare a Sîngelui nu va mai avea de unde să împrumute reactivi. În acest sens, am încercat să aflăm părerea directorului Direcției Sanitare Iași, ***dr. Mihai Frasin***, dar acesta nu a putut fi găsit, fiind plecat din județ.

Reamintim că nesoluționarea situației financiare a Centrului de Recoltare a Sîngelui va conduce la acceptarea transfuziilor cu sînge neverificat, existînd pericolul unor posibile îmbolnăviri de hepatită sau infestări HIV. **(N. MANOLIU)**

Iresponsabilă atitudine a autorităților față de greva de la PECO

Sute de ieșeni se plîng că nu mai au la ce pregăti mîncarea

■ la Hîrlău se află în floare specula cu butelii de aragaz

Nici ieri, Fondul Proprietății de Stat nu a reușit să determine încetarea grevei la PECO. Surse din cadrul FPS ne-au declarat că-n următoarele zile se așteaptă schimbarea membrilor Adunării Generale a Acționarilor. După această schimbare noua AGA urmează să propună soluții de aplanare a conflictului. Pînă atunci, cei 500 de salariați de la PECO continuă greva. Această formă de protest începe să fie resimțită tot mai puternic de populație. Zeci de cetățeni din zona Hîrlăului ne-au telefonat, fiind nemulțumiți de faptul că la Hîrlău o butelie încărcată a ajuns la prețul de 15000 lei. Cîțiva proprietari de mașini încăpătoare preiau butelii goale, încasează cîte 15 mii lei de fiecare și le aduc pline de la Ploiești, după cum ne-a declarat Mioara Preda din Hîrlău, strada Alexandru cel Bun, nr. 4. Aceiași cititori ne-au declarat că în orașul menționat peste 1500 de oameni așteaptă de zile întregi la coadă, pentru a schimba buteliile, sperînd că se sfîrșește greva. De asemenea, ei ne-au mai precizat că nu se mai găsesc reșouri electrice de vînzare. În magazine, sîrma de nichelină pentru instalații improvizate (dar periculoase!) a ajuns la prețuri de speculă iar stocurile de hrană conservată s-au epuizat. Am primit peste o sută de telefoane și scrisori de la mame disperate, de la pensionari care afirmă că nu au cu ce pregăti mîncarea, decît cu instalații electrice, acum cînd energia s-a scumpit atît de mult. **(C. IURASCU; Teo POPESCU)**

Aveți în stoc ? - Da, avem !!

În lunile iulie și august în condiții speciale !

Aparat foto F10 Quartzdate

GRATIS !!

❖ COPIATOR EP 1050, MODEL 1995

15 copii/min., A3/A4, zoom 50-200 %

consumabile pentru 12.000 copii gratis *

❖ HOMEFAX HF 135

❖ LASER PRINTER SP 1000

6 ppm, 300 dpi, 1 MB RAM

MINOLTA ROMANIA SRL

Filiala Iași
Aleea M. Sadoveanu nr. 2, Iași 6600
Tel.: 032/14.78.61
Fax: 032/21.12.53

MINOLTA

* cu contract S+M

Cinci firme importante din Iași sînt amenințate cu întunericul

Cinci mari agenți economici din Iași se află în pericol de deconectare de la rețeaua de alimentare cu energie electrică. Aceștia sînt: ***COMTOM Tomești*** - cu 1,3 miliarde lei datorie la ***Filiala Rețele Electrice Iași***; ***FORTUS S.A.***, cu 3 miliarde lei; ***CIP Tomești*** - cu 400 milioane; ***AVICOLA*** Iași, cu 465 milioane lei, și ***IAȘITEX***, cu 467 milioane lei. La aceste unități se adaugă Regia Apă-Canal (RAJAC), cu filialele sale din Iași, Pașcani și Hîrlău, care împreună au de achitat către FRE suma record de 6 miliarde lei. RAJAC are, de altfel, de mai multe săptămîni sediile deconectate.

Astăzi, conducerea filialei Iași a RENEL va înainta celor cinci agenți economici preavizele de sistare a energiei, valabile pe o perioadă de cinci zile. La expirarea termenului, următorul pas va fi întreruperea curentului electric pe o perioadă nelimitată în timp. **(Gabriel GACHI)**

"Comportamentul acestui inculpat este foarte bizar"

■ amănunte despre procesul crimei comisă de profesorul Neculai Mantaroșie

Procesul intentat profesorului ***Neculai Mantaroșie*** din Iași a avut un nou termen marți, 4 iulie. Cauza a suferit o nouă amînare, datorită faptului că inculpatul, arestat preventiv încă din ianuarie 1994, nu a fost adus în instanță. Unul dintre gardienii care însoțesc deținuții în instanță a precizat că inculpatul este în refuz de hrană și s-a opus să fie adus la Tribunal. Conform precizărilor apărătoarei sale, avocata ***Lucia Mihăilescu,*** Neculai Mantaroșie se consideră nevinovat și cere ca omorul să fie reanchetat de Parchet. Amintim că profesorul de matematică Neculai Mantaroșie a fost învinuit că a ucis-o pe ***Virginia Lupu,*** de 48 ani, aplicîndu-i o lovitură de cuțit în zona toracelui. Infracțiunea, săvîrșită în noaptea de 10 spre 11 ianuarie 1994, a fost descoperită abia după două zile, după ce profesorul de matematică a chemat o mașină a Stației de Salvare, explicînd că femeia este bolnavă de inimă. Examinînd corpul acesteia, asistenta de pe Salvare a constatat că prezintă pete cadaverice, fapt care indica faptul că din momentul morții trecuseră 48 de ore. Or, profesorul de matematică insista că femeia a avut doar o criză de inimă și-i cerea să-i facă o injecție. Neculai Mantaroșie nu a recunoscut nici un moment că el ar fi autorul acestei crime. A susținut că omorul a fost săvîrșit de fratele său, Ion Mantaroșie, profesor de sport la Școala Generală numărul 6. "Comportamentul acestui inculpat este foarte bizar", a afirmat unul din judecătorii completului care are pe rol această cauză: "Inculpatul își formează apărarea într-un mod absolut pueril și aberant. Deși în aceste cauze expertiza psihiatrică nu este obligatorie, pentru a face acest lucru avem nevoie de consimțămîntul acuzatului. Or, Neculai Mantaroșie s-a opus în mod constant să fie expertizat psihiatric. Cred că, totuși, în această investigație este necesară o expertiză de acest gen." - a mai precizat judecătorul. Următorul termen al acestui proces va avea loc pe data de 17 octombrie, cînd inculpatul va fi adus în instanță, chiar împotriva voinței sale. **(Adina SCUTELNICU)**

Conform Ambasadei României la Chișinău

Mitică Ungureanu a făcut de rîs orașul Iași

■ acest trepăduș a înșelat o firmă din Chișinău prevalîndu-se de funcția de consilier municipal

"Datorită faptului că marea majoritate a șefilor serviciilor din cadrul Primăriei municipiului Iași s-au plîns că domnul consilier municipal Mitică Ungureanu a încercat să exercite trafic de influență în favoarea unor persoane, am luat decizia ca Mitică Ungureanu să nu mai fie primit în birourile funcționarilor acestei instituții decît cu acceptul meu direct", a declarat ieri ***Constantin Simirad***, primarul municipiului Iași, în cadrul unei conferințe de presă desfășurată la Primăria Iași. Primarul a ținut în continuare să precizeze: ***"În ceea ce privește integritatea consilierului municipal Mitică Ungureanu, mi-a parvenit de curînd o scrisoare din partea Ambasadei României de la Chișinău, prin care eram rugați să luăm atitudine față de nerespectarea de către firma DEMOCRATIS S.R.L., aparținînd consilierului Ungureanu, a contractului încheiat cu o firmă de stat din Republica Moldova"***. Din scrisoarea adresată primarului municipiului Iași reiese că firma lui Mitică Ungureanu este datoare firmei din Moldova cu 570 tone de motorină în valoare de cîteva sute de mii de dolari. Deși firma de peste Prut a adresat cereri pentru soluționarea situației tuturor organismelor în drept din Iași, pînă în prezent nu a putut recupera bani de la firma DEMOCRATIS S.R.L.

"Poate că această situație nu m-ar fi deranjat dacă era vorba despre o persoană oarecare. Dar Mitică Ungureanu s-a prezentat ca fiind consilier municipal. Prin urmare, el folosește credibilitatea pe care i-o oferă această funcție pentru afacerile pe care le face în interes propriu. Voi pune problema în discuție în cadrul ședinței viitoare a Consiliului Municipal Iași și voi cere membrilor acestuia să aprobe formarea unei comisii care să ancheteze acest caz", a mai declarat Constantin Simirad. **(Mihai GIUBERNEA)**

Arhitectul șef al orașului dezvăluie dedesubturile dosarului Barnovschi

■ pe terenul atribuit ilegal Angelei Maxin, Consiliul Județean vrea să construiască un bloc cu locuințe de serviciu pentru proprii funcționari

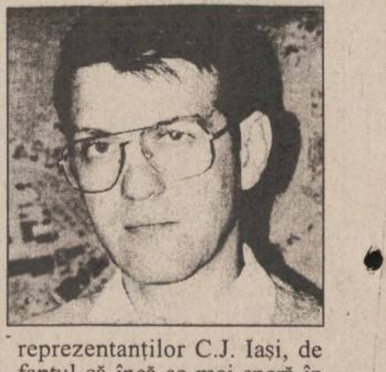

"Pentru terenul situat în zona Bisericii Barnovschi am primit cu aproximativ două luni în urmă două solicitări de aprobare a amplasării unor imobile în zonă. Prima a fost din partea Angelei Maxin, proprietară a unui teren situat lîngă strada Anastasie Panu, care dorea construirea unui bloc pentru birourile unor firme particulare. La cîteva săptămîni, am mai primit o solicitare de construcție, pe același teren al Angelei Maxin, pentru un bloc de locuințe de serviciu. Solicitarea venea din partea Consiliului Județean (C.J.) Iași.

Pe mine personal, m-a bucurat faptul că am primit două solicitări de construcție pentru același loc, deoarece, astfel, am putut amîna aprobarea lor pînă la definitivarea conflictului. Construirea unui imobil ar dăuna arhitecturii din zonă", ne-a declarat arhitectul ***Ionel Oancea*** **(foto)**, șeful Serviciului de Arhitectură și Urbanism din cadrul Primăriei Municipiului Iași. Reamintim cititorilor că terenul situat în zona Bisericii Barnovschi a constituit subiectul unui amplu articol publicat în ziarul ***"Monitorul"***. În acest articol a fost prezentat modul în care Comisia Județeană de aplicare a Legii 18, cu complicitatea Prefecturii Iași, a împroprietărit-o pe Angela Maxin cu un teren care aparținea de fapt, Bisericii Barnovschi. De asemenea, sub terenul în cauză se află un monument de arhitectură trecut pe lista monumentelor istorice (beciurile Casei egumenești). Au trecut aproximativ trei săptămîni de cînd directorul general al Prefecturii Iași, ***Neculai Pepelea***, a solicitat printr-o adresă oficială Direcției Tehnice a C.J. Iași efectuarea unei anchete. Pînă în prezent nu s-a primit nici un răspuns privind rezultatele anchetei. Să fie legată această tăcere a reprezentanților C.J. Iași, de faptul că încă se mai speră în construirea unui bloc de locuințe de serviciu?

Precizările făcute de arhitectul Ionel Oancea aduc o veste proastă pentru cei care mai speră acest lucru. Șeful Serviciului de Arhitectură și Urbanism ne-a specificat că, pînă în toamna acestui an, se vor definitiva lucrările la Planul de Urbanism Zonal pentru centrul Iașului. În funcție de acest plan vor fi aprobate eventualele construcții în zona Bisericii Barnovschi, ***"dar aceste construcții nu vor fi în nici un caz pe actualul teren al Angelei Maxin, rîvnit de către C.J. Iași, deoarece ar obtura vederea acestei biserici"***, a precizat arhitectul Ionel Oancea. **(M.GIUBERNEA)**

SOCIETATEA COMERCIALĂ scm STANDARD COMERCIAL MOLDAVIA

Str. Bradului nr. 5, IAȘI Telefon 032/122850 Fax 032/127937

Societate mixtă româno-germană caută:

CEI MAI BUNI MOTOSTIVUITORI
din Iași

Condiții:
- experiență
- dinamism
- flexibilitate

Dacă doriți să cîștigați peste salariul mediu pe economie, să aveți condiții de muncă excepționale, precum și garanția unui loc de muncă într-o firmă puternică, atunci contactați-ne.

SERVICE SO.CO.M.
IAȘI
ADM. 7Z

Cel mai avantajos prin magazinul din Autoservice Păcurari, comercializează autoturisme DACIA, noi, la următoarele prețuri:

DACIA 1310 Berlină 7.800.000 lei
DACIA 1310 Break 8.300.000 lei
DACIA 1304 8.500.000 lei
DACIA 1305 8.100.000 lei
DACIA 1307 9.000.000 lei
DACIA 1309 7.900.000 lei

Prețurile includ TVA și transport.
Asigurăm service în garanție și post garanție.

Informații la tel. 032/163137 fax: 212756
032/145226
032/158309

E timpul să cumpărați o anvelopă adevărată !

Anvelopa *ROADSTONE* fabricată in Coreea de Sud, este cea mai potrivită pentru autoturismul dumneavoastră !

REZISTENTĂ, SIGURĂ, IEFTINĂ

Prețuri promoționale !

TIPO DIMENSIUNE
145 SR 13
165 TR 13
175 TR 13
165 TR 14
175 TR 14
185 TR 14

ROADSTONE TIRE

TIPO DIMENSIUNE
165/70 TR 13
185/70 TR 14
195/70 TR 14

UNIC IMPORTATOR PENTRU ROMANIA
TOFAN GRUP S.A.
Sucursala Iași: Ghica Vodă 1B (demisol) tel. 032-114.782

sc Complex Turistic Dancu srl
A REDESCHIS
MOTEL DANCU

NOU

- ★ Terasă acoperită - 200 loc.
- ★ Camerele dispun de 10 saloane intime de protocol
- ★ Orchestră
- ★ Petreceri manageriale și ocazionale
- ★ Nunți, botezuri, aniversări etc.
- ★ Week-end-uri
- ★ Lac ptr. agrement și pescuit
- ★ Program non-stop!

Șos. Iași-Dancu km. 6

Rezervări tel. 270029

MONITORUL DE IAȘI

Excursiile d-lui Flaiser pe banii contribuabililor

"Îmi place China și nu cred că este o țară comunistă"

În perioada 17 iunie - 3 iulie a.c. a avut loc Sesiunea a XIII-a a Comisiei guvernamentale româno-chineze privind relațiile economice și comerciale dintre cele două state. La această sesiune, desfășurată la Beijing (China), au participat reprezentanți ai principalelor instituții guvernamentale, ai băncilor și societăților comerciale care au contracte cu reprezentanți chinezi. Din partea Consiliului Județean Iași a fost prezent vicepreședintele ***Lucian Flaișer (foto)***. Cu ocazia lucrărilor sesiunii s-a analizat modul în care au decurs, în anul 1994, relațiile dintre China și România. S-a ajuns la concluzia că s-a înregistrat o scădere a volumului de afaceri în 1994 cu aproximativ 20% față de anul anterior, scădere care se regăsește și în relațiile Chinei cu celelalte state foste socialiste. În cadrul unei conferințe de presă ținută ieri, vicepreședintele Lucian Flaișer a declarat: ***"Cînd pleci din China ai un sentiment de vinovăție la gîndul că i-ai judecat greșit. Am observat că în ultimii ani și-au creat o atmosferă organizatorică foarte bună. Părerea mea este că această țară nu este o țară comunistă, ci o țara în care conduce partidul comunist și care are o economie capitalistă"***. În ceea ce privește economia județului Iași, chinezii s-au arătat interesați de achiziționarea de utilaje, de îngrășăminte chimice, de țevi și de materiale textile. Partea chineză s-a arătat în continuare dispusă să investească în Centrul Expozițional Internațional de la Iași. **(Mihai GIUBERNEA)**

La Tribunalul Iasi

A fost repus pe rol dosarul Anei Filip

Tribunalul Iași a repus pe rol dosarul fostei angajate a Primăriei Iași, ***Ana Filip***, trimisă în judecată pentru luare de mită. Deși marți, 27 iunie, cauza s-a judecat și urma ca în timp de o săptămînă să se pronunțe sentința, instanța a dispus reaudierea unor martori. Amintim că Ana Filip, conform rechizitoriului, a fost prinsă în flagrant delict primind de la ***Lucreția Dascălu*** o cruciuliță de aur. Inculpata este acuzată că a mai primit și alte bunuri de la Lucreția Dascălu pentru a întocmi un referat favorabil de punere în posesie a unui teren. Termenul următor al procesului a fost fixat pentru data de 7 septembrie. **(A.S.)**

Timp de o săptămînă

La Iași se vor întîlni copiii cu aptitudini înalte

În perioada 5 - 12 iulie a.c., Iașul va fi gazda unui "Euro Summit" pentru promovarea talentelor, cu tema ***"Toleranța, între deziderat și realitate"***. Principalii organizatori ai manifestării sînt: "Ro - Talent", asociație română pentru asistență psihopedagogică și socială a copiilor și tinerilor cu aptitudini înalte, Catedra de Științe ale Educației din cadrul Universității "Al.I. Cuza" Iași și Inspectoratul Școlar Iași. În cadrul unei conferințe de presă organizată ieri, ***Carmen Crețu***, președinta "Ro - Talent", a precizat: ***"Acest Summit reprezintă o întîlnire a elevilor, adolescenților și studenților cu aptitudini înalte. Criteriile de selecție au fost foarte stricte, participanții trebuind să aibă recunoașterea aptitudinilor lor, să cunoască limbi străine și să prezinte un anumit grad de competență în comunicarea interpersonală. Se știe că, în general, copiii cu aptitudini înalte sînt cei mai dezavantajați din punct de vedere al integrării sociale. De aceea, la această întîlnire am invitat și personalități cu probleme de integrare.''*** Astăzi, la orele 10, în Sala Senatului Universității "Al. I. Cuza", va avea loc sesiunea de deschidere oficială a Euro Summit-ului. **(Lucian LEONTE)**

RAJAC Iași își manifestă fățiș dezinteresul față de situația catastrofală de la Ciric

■ *la ședința de ieri de la Primărie, unde ar fi trebuit să se găsească o soluție pentru depoluarea lacurilor de la Ciric, directorul RAJAC, Mihai Gașparovici nici nu a catadicsit să se prezinte* ■ *astăzi urmează să aibă loc o nouă ședință cu aceeași temă* ■

Dezinteresul majorității factorilor implicați într-un fel sau altul în situația gravă - sub aspectul poluării - creată la baza de agrement Ciric s-a putut constata ieri, cînd, la ședința programată la Primărie pe această temă, nu au participat decît reprezentanți ai R.A. "Apele Române" (RAAR) Iași (directorul general ***Bogdan Zbierea*** și directorul EGA ***Ioan Aignătoaiei***), ai Agenției pentru Protecția Mediului (inspectorul ***Vasile Trofin***) și ai Direcției Taberelor Școlare (profesorul ***Ion Cucuteanu***). Printre instituțiile care nu au catadicsit să răspundă invitației directorului ***Radu Onofrei*** de a participa la discuții amintim RAJAC Iași (singura în măsură să asigure realizarea unei rețele de canalizare capabilă să preia apele reziduale de la unitățile din zona Ciric, ape care în prezent se scurg în apa lacurilor), "Romsilva" Iași (proprietara terenurilor din jurul lacurilor Ciric I și II) și S.C. "Iașul" XXI (cea care are încheiat un protocol de agrement).

În aceste condiții, "discuția este doar începută" conform spuselor lui Radu Onofrei, urmînd ca astăzi să fie continuată, tot la sediul Primăriei, începînd cu ora 10,00, cu speranța că vor fi prezente toate părțile implicate. Ședința de ieri a durat doar 45 de minute, timp în care reprezentanții RAAR au prezentat o propunere de realizare a unui schimb de terenuri între "Romsilva" Iași și RAAR, în urma căruia să fie cedat Primăriei (sau dacă va fi cazul, SC "Iașul" XXI) terenul din jurul lacurilor Ciric, pentru o mai bună administrare a zonei, apariția unui unic coordonator al activității din baza turistică respectivă. Propunerea a fost bine receptată de Radu Onofrei și va fi discutată astăzi și cu reprezentanții "Romsilva" Iași. La respectiva ședință a mai participat pentru circa o jumătate de oră și arhitectul-șef al Primăriei, ***Ionel Oancea***.

Menționăm că accesul presei în sala în care au avut loc discuțiile a fost interzis de directorul Serviciului Administrație Publică Locală al Primăriei, Radu Onofrei, cu motivația ***"Cînd vor veni cei de la RAJAC vom avea o discuție mai deosebită cu dînșii, la care aș prefera să nu asistați"***.

Cum reprezentanții RAJAC nu au mai venit, se pare că discuția "deosebită" a fost amînată pentru astăzi, la ora 10,00.

Referitor la amenda contravențională de un milion lei care a fost aplicată RAJAC de către serviciul de Exploatare și Gospodărire a Apelor (EGA) Iași, deținem informații că regia condusă de ***Mihai Gașparovici*** a depus o contestație la EGA pentru anularea respectivului proces verbal. În contestație se susține că rețeaua de canalizare de la Ciric nu aparține patrimoniului RAJAC Iași și, deci, regia nu era obligată să o întrețină. Vom reveni cu amănunte în numărul de mîine al ***"Monitorului"***. **(Dorin BEJENARU)**

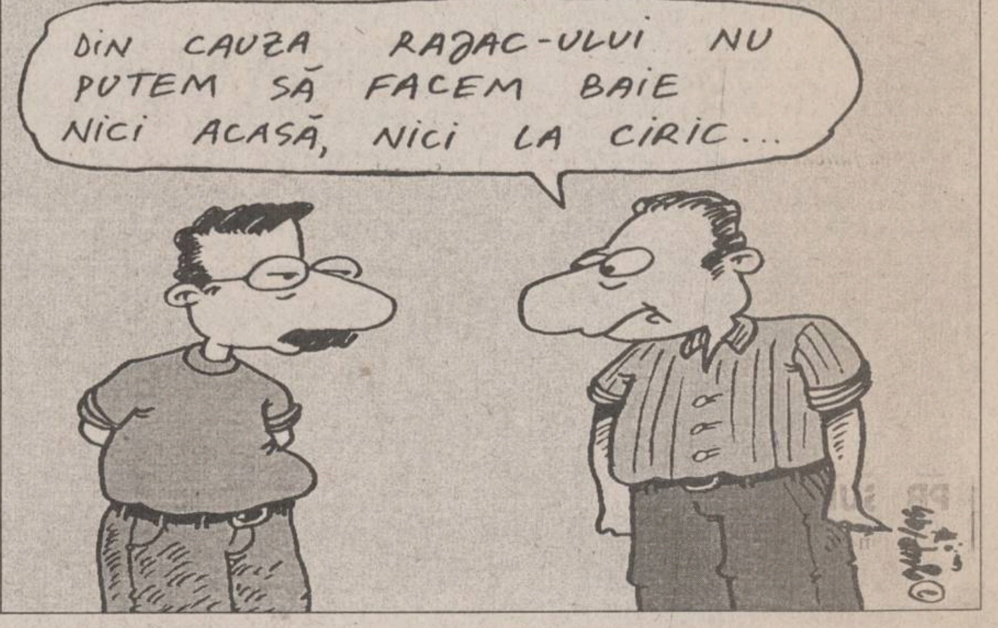
DIN CAUZA RAJAC-ULUI NU PUTEM SĂ FACEM BAIE NICI ACASĂ, NICI LA CIRIC...

Inspectoratul Școlar cheltuie banii publici fără nici o noimă

După cum am precizat în numerele anterioare ale "Monitorului", la sediul Inspectoratului Școlar Județean Iași se derulează un control al Curții de Conturi. Printre alte documente, specialiștii Curții de Conturi vor utiliza procesul verbal nr. 2308 încheiat la data de 4 aprilie 1995 de către doi experți din cadrul Direcției de Control Financiar de Stat (DCFS) și semnat de către inspectorul general al I.S.J., Rodica Luca. Din consultarea documentului respectiv rezultă că presupunerea "Monitorului" că Inspectoratul a plătit zeci de milioane de lei unor firme de construcții care au înșelat instituția în cauză se dovedește a fi reală.

■ *Zeci de milioane pentru lucrări neefectuate*

Controlul experților D.C.F.S. a durat numai patru zile, timp în care au fost verificate aleator cîteva obiective de investiții ale I.S.J. La toate cele trei obiective controlate s-au constatat supraevaluări ale cheltuielilor de către firmele constructoare. Notele de plată supraîncărcate au fost achitate de către I.S.J., din banii publici.

Astfel, pentru lucrările de la Liceul "Octav Băncilă" din Iași, firma executantă S.C. CONSTRUCTII nr. 1 a prezentat, la sfîrșitul lunii decembrie, anul trecut, o situație de lucrări în valoare de aproximativ 41 milioane lei, situație fără acoperire, la acea dată; în practică lucrarea nu era începută. Inspectoratul a achitat banii imediat la data de 28 decembrie 1994.

Pentru această operațiune, experții D.C.F.S. au constatat că factorii responsabili din I.S.J. s-au făcut vinovați de:

- acceptarea documentelor de plată fără extrase de materiale și analize de preț din care să rezulte corectitudinea evaluării;
- confirmarea taloanelor fără verificarea predabilă a datelor privind realitatea lucrărilor raportate prin situații;
- neurmărirea sistematică a respectării de către constructor a documentelor de execuție.

Alte nereguli depistate, de această dată, la Școala generală Tomești: firma S.C. ITELS S.A. a supraevaluat lucrările de izolații la terasă prin înscrierea în situațiile de plată a unor lucrări neefectuate. I.S.J. a plătit în plus. La același obiectiv, firma S.C. CONEST S.A. a supraevaluat lucrările de îngrădire cu sîrmă și rame de oțel. Din nou, I.S.J. a plătit. Acestea sînt cazuri descoperite aleator în numai patru zile. În acest context este aproape sigur că un control financiar amplu efectuat pe linia investițiilor în unități școlare pe raza județului Iași ar scoate la iveală serioase supraîncărcări de prețuri, pe care le-au făcut firmele de construcții pentru a scoate cît mai multi bani de la buget prin intermediul I.S.J. Iași. Iată cum explică I.S.J. faptul că a dat în plus unor firme zeci de milioane de lei, din banii publici: ***"Deficiențele pe linia confirmării lucrărilor executate sînt explicate de compartimentul investiții (al I.S.J.) prin insuficiența cadrelor tehnice cu atribuții de diriginți de șantier"*** (extras din raportul experților D.C.F.S.).

Demn de semnalat este faptul că, de la instalarea în funcție, inspectorul general Rodica Luca nu a prezentat niciodată public problemele legate de supraevaluarea lucrărilor de investiții de către firmele de construcții, deși este vorba despre banii publici. Dacă a știut, ar fi trebuit să sesizeze de la sine organele de control financiar, iar dacă nu a știut, ar fi trebuit să afle, în virtutea îndatoririlor manageriale.

■ *Investiții pe terenul altora*

Aspectele prezentate pînă în momentul de față în ceea ce privește cazul familiei Păun, care revendică suprafața de 8,5 ha teren situat în șos.Bucium 105 pe care se află amplasată Tabăra Bucium, denotă interesul aparte al Inspectoratului Școlar Județean (ISJ) Iași, reprezentat de Administrația Permanentă a Taberelor Școlare (APTS), față de cele 3 ha ocupate în prezent. Cu toate că ISJ Iași nu deține acte prin care să i se recunoască dreptul de proprietate asupra terenului în litigiu, Prefectura Iași refuză cu încrîncenare să restituie integral familiei Păun proprietatea. În încercarea de a favoriza ISJ Iași, Prefectura Iași a pus piedici familiei Păun, neaducînd la cunoștința acesteia situațiile modificate de la o zi la alta. Pe lîngă faptul că prefectul ***Dan Gâlea*** și-a schimbat foarte des punctul de vedere cu privire la această problemă, subordonații săi "uită" să aducă la cunoștința celor implicați noile "găselnițe" ale juriștilor Prefecturii. Astfel, adresa nr.5062/ 19.05.1995 a fost înmînată lui ***Corneliu Păun*** la sfîrșitul lunii mai, în urma unor discuții violente purtate de acesta cu ***Eduard Conescu***, jurist al Prefecturii Iași.

Practic, la peste o săptămînă după ce juristul Conescu a trimis adresa respectivă la toate instituțiile ieșene mandatate să rezolve această situație, familiei Păun se "omisese" să i se aducă la cunoștință noile aspecte puse în discuție de Prefectura Iași. Prin adresa 5062/19.05.1995, Prefectura Iași solicita lui Corneliu Păun acte doveditoare în sprijinul cererii de reconstituire a proprietății pe vechiul amplasament, ceea ce înseamnă că s-a încercat erijarea acestei instituții în instanță de judecată. Cu această ocazie, Prefectura Iași oferea, cu mare larghețe și în mod ciudat, încă 1,5 ha peste cele 8,5 ha reconstituite prin hotărîre judecătorească.

Întîmplarea avea să se repete în cursul acestei săptămîni, cînd Prefectura Iași a "uitat" din nou să aducă la cunoștința familiei Păun emiterea Hotărîrii nr.5584/ 27.06.1995, prin care se revocau o parte din prevederile unei hotărîri anterioare, semnată tot de prefectul Dan Gâlea, de reconstituire a proprietății Păun pe vechile amplasamente. După noi discuții purtate la Prefectura Iași cu prefectul Dan Gâlea și cu directorul general al Prefecturii, Neculai Pepelea, Corneliu Păun a reușit să citească această nouă hotărîre, însă, pînă ieri, nu a intrat în posesia ei.

Motivele invocate de Comisia județeană Iași de aplicare a Legii 18/1991 în eliberarea acestei hotărîri sînt, ca și în cazurile precedente, "cusute cu ață albă". Astfel, juriștii Prefecturii Iași au invocat existența unei adrese oarecare, emisă nu se știe de cine, în anul 1993, prin care s-ar atesta faptul că terenul în litigiu este proprietatea APTS Iași.

Această luptă acerbă dintre o instituție, care deține un teren fără a avea acte legale de proprietate asupra pămîntului, și un proprietar, care își demonstrează cu acte dreptul asupra terenului aflat în litigiu, este motivată, după cum ***"Monitorul"*** a mai demonstrat, de investițiile mascate și aprobate de ISJ Iași, sub acoperirea unor "reparații curente". În momentul în care familia Păun va reintra în drepturi, va cere APTS și ISJ Iași refacerea heleșteului înfundat și pregătit pentru o serie de investiții de ordinul milioanelor de lei. Devizul definitiv al lucrărilor, înaintat de SC FRIG SRL către APTS Iași și semnat de Ioan Cucuteanu, directorul acestei instituții, este de 42.612.000 lei, cifră sub care se pare că se ascund investițiile mascate efectuate la Tabăra Bucium. Demn de remarcat este faptul că ***Dorina Brehuescu***, fostă contabilă-șefă la APTS Iași, și-a cerut transferul de la această instituție pentru că nu a mai rezistat presiunilor exercitate de directorul Cucuteanu, pentru semnarea devizului privind efectuarea acestor investiții mascate. De altfel, în perioada aprilie-mai, cînd contabila-șefă Dorina Brehuescu se afla în concediu medical, directorul ***Ioan Cucuteanu*** a întocmit o anexă la contractul nr.116/04.04.1995, prin care se aprobau unele lucrări de investiție pe terenul recunoscut de Judecătoria Iași ca fiind al familiei Păun. Anexa contractului a fost semnată, din partea APTS Iași, de directorul Ioan Cucuteanu și de o contabilă care a cedat presiunilor exercitate de conducere. Contravaloarea lucrărilor de investiție pe care ar trebui să le achite APTS Iași în cazul în care se va recepționa comanda s-ar ridica la o sumă de aproximativ 6 milioane lei.

În acest context, nu este de mirare că se încearcă, prin diverse "jocuri de culise", evitarea retrocedării proprietății familiei Păun pe vechile amplasamente din șos.Bucium 105. Totuși, avînd în vedere faptul că la ISJ se desfășoară un control al Curții de Conturi, există posibilitatea ieșirii la iveală a tuturor matrapazlîcurilor făcute cu banii publici la Tabăra Bucium, situație care nu ar fi existat dacă nu și-ar fi dat concursul reprezentanții Ministerului Învățămîntului la Iași. **(Dan FODOR, Daniel NIȚOI)**

Rodica Luca, inspector general al ISJ Iași

Precizări de la Uniunea Județeană a Pensionarilor

Indexarea de 8% se aplică numai pensiei de bază

■ *pensia suplimentară nu se indexează* ■ *în medie, actuala indexare înseamnă o creștere de aproximativ 10.000 de lei la pensie* ■

Actuala indexare a pensiilor cu 8% reprezintă, în medie, aproximativ 10.000 de lei, sumă total insuficientă pentru nevoile pensionarilor. Menționăm că din pensia totală se indexează doar cea de bază, nu și pensia suplimentară. ***"Actuala indexare nu reprezintă nimic pentru pensionari. Mai trebuie să luptăm pentru reașezarea pensiilor. Din 1991 pînă acum, parlamentarii au discutat de patru ori despre statutul lor și niciodată despre Legea pensiilor, deși mai mult de 70% dintre ei sînt pensionari"***, ne-a declarat ***Vasile Manolache***, președintele Uniunii Județene a Pensionarilor din Iași (UJP). Reașezarea pensiilor înseamnă recalcularea acestora astfel încît să existe un raport de 65-85% între pensii și salariile actuale. O altă nedreptate sesizată de pensionarii din Iași este cea rezultată în urma pensionărilor anticipate, la 55 de ani, după 1991: ***"Cei care au ieșit în 1991 la pensie, la 55 de ani, pot face comerț care să le aducă un ban în plus. Ceilalți, care au ieșit la pensie, la limită de vîrstă și cu vechime integrală, înainte de 1991, au muncit 6 zile pe săptămînă și sînt tratați la fel cu pensionarii de după 1991, ceea ce nu este normal"***, a precizat Ilie Ion, membru în Comitetul Executiv al UJP.

Pentru toți acești oameni, singura cale de luptă este întocmirea de memorii. Din cauza vîrstei lor înaintate, pensionarii nu pot organiza mitinguri sau marșuri de protest. ***"De mai bine de trei ani, noi am făcut nenumărate memorii la Guvern și la Parlament.***

Considerăm că toate problemele privitoare la pensionari trebuie discutate și cu aceștia. De aceea, se impune să avem un reprezentant al nostru prin intermediul căruia Uniunea să fie consultată și întrebată în legătură cu toate aceste probleme", a încheiat președintele Vasile Manolache. **(Dana PAVEL)**

NORD-EST MAGAZIN
săptămînal de informație științifică
Ediție specială
ENIGMELE TIMPULUI
300 LEI
pag. 7-10
ULTIMA FRONTIERĂ A FARMACOLOGIEI
pag. 13
Extraordinara evoluție a zborului la insecte pag. 11
Alergiile de sezon: unul din trei europeni este alergic pag. 12
Delta Dunării: un mozaic de specii unice pag. 14
IBM un calculator de 1,9 kg pag. 2

Ultima frontieră a farmacologiei - Apriga concurență pentru exploatarea zăcămîntului biochimic al Terrei. Adevărații detectivi dezvăluie tainele vracilor tradiționali, vrăjitorilor și șamanilor ✧ Enigmele timpului. Despre concilierea dintre timpul obiectiv și cel subiectiv. Confruntarea cu paradoxul timpului ✧ Cel mai tînăr pămînt din Europa. Delta Dunării sau miraculosul triunghi în permanentă metamorfoză ✧ Sezonul strănuturilor. Unul din trei români este alergic; despre cele mai frecvente forme de alergie și despre consecințele lor dramatice ✧ Fascinanta evoluție a zborului la insecte. De la zborul planoarelor la atacul în picaj, insectele cu aripi execută toate versiunile de zbor din aviația modernă.

SC CONBUCOVINA SA Suceava
(fost T.C.Ind.)

angajează pe bază de concurs, următorul personal tehnic de execuție:

2 MAIȘTRI
2 SUBINGINERI
1 INGINER

cu specialitatea:
CONSTRUCȚII CIVILE ȘI INDUSTRIALE

Condiții pentru participarea la concurs:
- **vechime minimă în muncă de 5 ani**
- **vîrsta maximă 58 ani**
- **curriculum vitae**
- **recomandare de la ultima societate unde a activat**
- **copie xerox după cartea de muncă**

Pentru acest personal asigurăm contract de muncă în străinătate. Concursul va avea loc la data de 17.07.1995, ora 10,00, la sediul societății din Suceava, Calea Unirii nr. 25 (zona bazar).

Relații la sediul societății și la
telefon 221447, 222889, interior 24.

E timpul să schimbați aerul...
AER CONDIȚIONAT
○ **instalații de fereastră** ○ **splituri și instalații centrale de climatizare** ○ **sisteme de ventilație**
○ **instalații de umidificare sau dezumidificare a aerului**
Service în garanție și postgaranție
HOLDING
INTERSAB TRADING SRL
TEL./FAX 032/14.64.22

S.C. COMAT S.A.
vinde din stoc
următoarele **sortimente de acumulatori**
încărcat uscat, bulgărești de tipul:
12 x 62 A = 83.996 lei (inclusiv TVA)
12 x 160 A = 224.428 lei (inclusiv TVA)
Termen de garanție 1 an de zile.
Vă așteptăm!

dacă vreți să cumpărați într-un mod extrem de avantajos
cu plata în rate
televizoare color, frigidere, congelatoare, mașini de spălat

ELVILA international

Expoziție
etajul I al magazinului
SUPERCOPOU
tel. 032/11.22.20, 211014

Depozit: Str. Grăniceri nr. 3-9 (depozite COMAT-în spatele Unității de Grăniceri Manta Roșie)
PROGRAM DEPOZIT: zilnic 9.00-17.00, sîmbăta 9.00-13.00.

EN GROS, EN DETAIL CU PLATA ÎN RATE

TEL./ FAX: 21.31.30, 21.31.22

TV COLOR
-NEI
-ROYAL
-PLATINIUM
-GOLDSTAR
-GRUNDIG
-THOMPSON
-SHARP
-SANYO
-PRIMA
-AUDISONIC
combine muzicale radiocasetofoane, case de bani

Cu adevărat, cele mai mici prețuri din Iași!

SC *DIVAS IMPEX* SRL
Str. G. Ureche nr. 3, bl. W. Mărăcineanu-parter
(în spatele Tribunalului, deasupra magazinului TOP MODA)
Program: 9.oo - 17.oo, sîmbătă 9.oo - 12.oo
OJT TRIBUNAL Str. G. Ureche
Reprez. Electronica TOP MODA Str. Sf. Lazăr (fosta 7 Noiembrie)
DIVAS IMPEX
Bl. W. Mărăcineanu

TURISM AGPI
Agenția PROSPER INTERNATIONAL
VACANȚA PERFECTĂ
IEFTIN SAU GRATIS
MARE, MUNTE, DELTĂ
•PLATA ÎN 6 RATE
•TRANSPORT CU AUTOCAR
STR. G. URECHE 3,
BLOC W. MĂRĂCINEANU,
ÎN SPATELE TRIBUNALULUI,
LÎNGĂ EXCLUSIV.
TEL. 210932, 213122, 213130

MONITORUL FINANCIAR

Ultimatum adresat puterii politice

Asociaţia Română pentru Energie Nucleară cere Guvernului să elaboreze o strategie coerentă în domeniul nuclear

Asociația Română pentru Energie Nucleară (AREN) a organizat Grupul de urgentare a punerii în funcțiune a unității nr.1 și a reluării lucrărilor la unitățile 2, 3, 4 și 5 ale Centralei Nuclearoelectrice de la Cernavodă, se arată într-un comunicat difuzat de AREN. Acest grup de presiune își propune să înceapă o campanie în mass-media, la Guvern și la Parlament, pentru a face cunoscute ***"degradările de materiale, echipamente și construcții, pierderea de specialiști, prin părăsirea șantierului sau a întreprinderilor, precum și lipsa totală a fondurilor de la bugetul de stat necesare efectuării în 1995 a lucrărilor la unitățile 2-5"***. AREN solicită ca Agenția Națională pentru Energie Nucleară (ANEA) - organism guvernamental - să dea publicității de urgență Programul Nuclear Național, cu definirea și programarea etapelor ciclului de combustibil, incluzînd depozitarea materialelor radioactive pe termen lung și eventual reprocesarea combustibilului uzat. De asemenea, AREN solicită de urgență Parlamentului României introducerea pe ordinea de zi și dezbaterea, imediat după vacanța parlamentară, a "Legii Nucleare", propuse de Comisia Națională pentru Controlul Activităților Nucleare.

Revista Forbes dă publicității

Topul celor mai bogaţi oameni din lume

Bill Gates, președintele companiei americane Microsoft, este în prezent cel mai bogat om din lume, cu o avere de 12,9 miliarde dolari, transmite REUTER citînd un studiu realizat de revista Forbes. Conform aceleiași publicații, numărul persoanelor a căror avere depășeste un miliard de dolari a crescut în acest an la 388, de la 358 în 1994. Valoarea totală a averii celor 388 de miliardari din întreaga lume se cifrează la 893 miliarde dolari, din care 297 miliarde - 33% - reprezintă averea bogătașilor americani. Cei mai mulți miliardari, 129, se află în Statele Unite, urmate de Germania cu 53, Japonia cu 37 și Hong Kong cu 14.

Investitorii străini ocolesc România

În luna mai au fost înmatriculate doar 232 de societăţi cu participare de capital străin

Din totalul de 5.214 de înmatriculări de societăți comerciale operate în cursul lunii mai, un procent de numai 4,4% l-au reprezentat societățile cu participare străină la capital, anunță Oficiul Național al Registrului Comerțului. Cele 232 de astfel de societăți au subscris un capital social de 28,8 miliarde lei și 14,2 milioane dolari. Valorile cele mai semnificative ale capitalului social subscris în valută s-au înregistrat în municipiul București - 12,4 milioane dolari, în județul Bacău - 721.426 de dolari, și în județul Neamț - 194.817 dolari. Un clasament al țărilor după participarea străină la capital în luna mai, din punct de vedere al valorii capitalului în valută subscris, situează pe primele trei locuri Olanda cu circa 10 milioane de dolari, Germania cu 1,02 milioane de dolari și Italia cu 590.449 dolari. Clasamentul după numărul de societăți comerciale cu participare străină la capital situează pe primul loc Irakul, cu 31 de înmatriculări, urmat de Italia și China, fiecare cu cîte 27 de înmatriculări.

Cursul de referință al BNR valabil pentru 06.07.1995

1 USD = 1981 lei

1 DM = 1435 lei

Cursul de schimb al principalelor valute valabil pentru data de 05.07.1995

Casele de schimb valutar	Dolar SUA		Marca germană	
	C	V	C	V
Banca Agricolă (tel. 112627)	2000	2050	1425	1475
Banca Română pentru Dezvoltare (tel. 211340)	2015	2049	1459	1483
Banca Dacia Felix (tel. 145125)	2000	2120	1420	1520
Credit Bank (tel. 117591)	2015	2055	1450	1470
Banca Română de Comert Exterior (tel. 211738)	2000	2050	1449,49	1485,72
Casa de schimb "Edmond" (tel. 115309)	2020	2100	1430	1500
Casa de schimb "Italian" (tel. 213123)	închisă timp de 30 de zile			
Casa de schimb "Higeco" (tel. 112035)	2050	2140	1450	1495
Casa de schimb ACR (tel. 112345)	2040	2100	1440	1500

FUNDAȚIA DE CULTURĂ ȘI ȘTIINȚĂ MOLDOVA IAȘI

UNIVERSITATEA MIHAIL KOGĂLNICEANU Iași

Str. Mitropolit Varlaam nr. 5, tel. 032/13.00.97

organizează concurs de admitere la Facultatea de Drept pentru anul universitar 1995/1996 pe data de 5 august 1995, ora 9,00, la sediul universității.

Concursul se desfășoară pe bază de test-grilă iar disciplinele de concurs sînt cele stabilite și pentru învățămîntul universitar de stat (Istoria României și Limba Română - gramatica).

Relații suplimentare se pot obține de la secretariatul facultății zilnic, între orele 8,00-16,00.

Singurătatea - un mod de viață care oscilează între lipsa de constrîngere conjugală și nesiguranță

Un ieșean din patru suferă de sindromul Robinson Crusoe

Aproximativ 100.000 de ieșeni trăiesc singuri! Este o realitate faptul că 77.859 de femei, în vîrstă de peste 20 de ani, și 19.817 de bărbați, în vîrstă de peste 24 de ani, din județul Iași, își asumă singurătatea. Bineînțeles, mulți dintre ei suferă din cauza izolării. Sociologii au remarcat, odată cu creșterea gradului de civilizație, apariția unui adevărat sindrom al însingurării - "Robinson Crusoe". Practic, un ieșean adult din patru trăiește singur.

Sociologii au remarcat că însingurarea este strîns legată de creșterea gradului de civilizație, iar cele mai mari drame ale însinguraților apar la bătrînețe

■ *Eliberarea prin divorț*

Sînt mai pregătite femeile pentru o astfel de viață, în comparație cu bărbații?

"Multe femei divorțate au dorit să scape de «sîcîiala» de fiecare zi, de obligațiile cotidiene. Odată «libere», ele aspiră însă, la o siguranță pe care nu o mai au. Uneori intervine panica ce se atenuează cu trecerea timpului!", ne-a precizat dl. *profesor doctor Vasile Miftode*, specialist sociolog.

Mioara R. a divorțat în urmă cu un an: ***"După despărțire multe lucruri s-au schimbat în viața mea... Mai întîi a fost vîndută casa și a trebuit să mă mut împreună cu copiii într-un apartament mult mai mic. Băieții au schimbat școala... Eu muncesc mult, dar cred că-mi place asta, nu am timp să mă gîndesc... De multe ori, găsesc că este foarte greu pentru mine să fiu singură la 38 de ani! Cînd divorțezi nu pierzi numai familia, ci și mulți prieteni se duc. O am, totuși, pe Oana, o veche prietenă cu care merg la un film, la restaurant, în zilele în care soțul meu ia copiii. Înainte nu făceam asta, dar acum nu mai dau nimănui socoteală"***.

Studiile sociologice relevă faptul că bărbații sînt psihic mai vulnerabili decît femeile. Numărul sinuciderilor în rîndul celor care trăiesc singuri este mai mare decît în rîndul familiștilor. Profesorul Vasile Miftode subliniază că ***"Există o mare deosebire între bărbații divorțați și burlaci. În ciuda libertății mai mari de care dispun, bărbații divorțați, obișnuiți cu un anumit program, își pierd adesea echilibrul afectiv, implicîndu-se pentru perioade scurte în relații întîmplătoare. Cei mai mulți consideră că «femeia vieții lor» i-a părăsit și refuză o altă implicare afectivă. În aceste condiții, se poate produce degradarea personalității lor"***.

■ *Cei mai mulți celibatari au profesii liberale*

Statisticile arată că numărul persoanelor celibatare sau divorțate este foarte mare în rîndul celor cu profesii liberale (actori, compozitori, scriitori etc.), datorită specificului meseriei ce impune un stil de viață mai deosebit. Astfel de cazuri pot apărea și în viața celor cu program ordonat.

Mihai B. (30 ani), un adevărat pasionat al calculatoarelor, a "uitat" că este un om ca toți ceilalți și că ar trebui să-și caute o prietenă. ***"Lucrez în timpul zilei la birou, iar după-amiază mă joc acasă la calculator și... nu simt lipsa unei partenere"***.

Cristina M. (34 ani) este de altă părere: ***"Mi-am dorit un loc mai bun în societate. În adolescență am învățat, iar apoi am muncit din răsputeri, uitînd de mine. Sînt, însă, unele momente ale nopții cînd mă așez pe pat, cînd îmi spun că ziua de astăzi s-a terminat, respir ușurată și mă gîndesc la inima mea. Unde este?"***

În ultimii ani, tot mai mulți tineri au preferat însingurarea. În Iași a existat pînă spre sfîrșitul lunii aprilie chiar și un "Club al singuraticilor". Tinerii, uneori chiar și persoanale mai în vîrstă, se întîlneau în diverse locuri și discutau despre singurătate.

Oana Romaschin (18 ani), elevă la liceul "Mihai Eminescu" din Iași, una dintre organizatoarele clubului, este de părere că o cauză a însingurării tinerilor este conflictul dintre generații: ***"Prietenii mei se simțeau singuri chiar și în colectivitate, eram o mulțime însingurată. Toți erau timizi și reușesc cu greu să-i fac să vorbească despre ei"***.

O călugăriță (25 ani) de la Schitul din Bujoreni (Vaslui), ne-a spus că nu se simte singură: ***"Domnul este cu mine!"***.

De regulă, oamenii doresc să trăiască în colectivitate. În viața fiecărui singuratic există o dramă, o întîmplare care l-a marcat.

■ *"Mă îngrozește gîndul că aș putea muri singură"*

Paula Oprea (61 ani) fostă profesoară, ne-a relatat că în timpul studenției a iubit nebunește un băiat, cu care trebuia să se căsătorească. Cu cîteva zile înaintea nunții, bărbatul i-a destăinuit că a mai fost însurat și că are un copil. ***"Șocul a fost prea puternic pentru mine! L-am părăsit, dar nici n-am mai putut iubi un alt bărbat"***. Dacă atunci, cînd era mai tînără, singurătatea nu constituia o problemă pentru Paula O., acum ea nu mai are aproape pe nimeni. ***"Cred că există și o demnitate a morții. Mă îngrozește gîndul că aș putea muri și vecinii ar găsi cadavrul meu în putrefacție"***, afirmă Paula Oprea.

Profesor Monica Plăhteanu, medic primar în cadrul Laboratorului de Medicină Legală Iași, ne-a declarat: ***"În ultimul an, s-au înregistrat multe morți suspecte la domiciliu. Oameni singuri, care mor în condiții necunoscute. Singurătatea devine o realitate. O realitate dureroasă, mai ales pentru bătrîni, ai căror prieteni dispar pe parcursul vieții"***. **(Anca ALEXANDRU)**

O familie de țigani din Grajduri nu-și recunoaște copilul, pentru că acesta are ochii albaștri

Spre deosebire de alți ani, cînd numărul absolvenților depășea cifra de 50, anul acesta, Casa de copii "Bucium" are doar 18. Din acestea, opt sînt absolvente de liceu, patru de școală profesională, cinci de școală postliceală și doar una absolventă de facultate. Deși toate au familie, pentru șase din aceste fete, revenirea în cadrul familiei reprezintă o soluție extremă. Este cazul *Măriuței Stănescu*. Părinții romi, din Grajduri, nu vor să o recunoască drept fiică doar pentru că are ochii albaștrii, spre deosebire de frații săi care au ochii verzi. In celelalte cazuri, familiile dezorganizate, cu părinți alcoolici sau bolnavi psihici, nu le pot asigura fetelor un mediu sănătos. Din fericire, există trei familii din Iași, Vaslui și Tecuci, dornice să ia în îngrijire absolvente de la Casa de copii. ***"Bineînțeles că nu le dăm oricui. Deși fetele sînt majore și pot face orice, noi încercăm să vedem în ce fel de familii se vor duce. Am organizat un fel de procedură internă. Familiile trebuie să ne trimită o anchetă socială, certificate medicale, din care să reiasă că nu sînt bolnavi psihic și cazierul judiciar. Apoi, un asistent social de la noi se deplasează la aceste familii, pentru a vedea dacă există toate cele necesare unui trai decent"*** ne-a explicat *Pintilie Penciuc*, directorul Casei de Copii "Bucium".

In general este vorba de familii fără copii sau de persoane singure care doresc un ajutor în casă sau, pur și simplu, un suflet apropiat. De multe ori, astfel de familii lasă tot avutul lor fetelor din Casa de copii.

O altă șansă, pentru absolventele din acest an, este să-și continue studiile, condiție în care ele rămîn asistate ale Casei de Copii pînă la vîrsta de 25 ani. De altfel, toate cele opt absolvente de liceu, doresc să urmeze o facultate. De asemeni, o firmă din Iași, este interesată în angajarea a patru fete ca vînzători -gestionari. ***"Trebuie să spun că, de mai bine de doi ani, am reușit să găsim soluții pentru absolvenții noștrii. Numai cei care n-au vrut sau nu le-a plăcut munca au ajuns pe străzi"***, a încheiat Pintilie Penciuc. **(Dana PAVEL)**

LUMEA PE DOS ■ LUMEA PE DOS ■ LUMEA PE DOS ■ LUMEA PE DOS

Șaisprezece hoți

Saisprezece persoane (bărbați și femei) înarmate cu pari și topoare au intrat în noaptea de 30 iulie în livada cu vișini a fermei Manta Roșie. Gardienii publici au reușit să imobilizeze pe cîțiva dintre ei, aflînd astfel și identitatea celorlalți. Cei șaisprezece, ce locuiesc în strada Manta Roșie Iași (mulți dintre ei fiind rude), au fost predați organelor de Poliție.

Incendiu

Marți, la domiciliul ***Eugeniei Popescu***, din Bulevardul Independenței, a izbucnit un incendiu provocat de o țigară aprinsă aruncată întîmplător de unul dintre locatarii etajelor superioare în balconul acesteia. Cum Eugenia Popescu depozita în balcon cîteva cutii de vopsea și o sticlă de dizolvant, țigara a declanșat un incendiu ce a fost stins de pompieri.

Furturi în piață

Pentru țăranii care își vînd produsele în piețele agroalimentare ale Iașului, furturile de pe tarabă și atacurile țiganilor au devenit evenimente obișnuite. Unii dintre hoți fură și sacii cu legume ai producătorilor. Astfel, în data de 3 iulie, ***Toma Hogaș*** și ***Neculai Păduraru***, cunoscuți cu antecedente penale, au fost prinși în timp ce furau un sac cu păstăi, aparținînd ***Elenei Ștefănucă***, din Flămînzi - Botoșani, aflată în piața agroalimentară Alexandru cel Bun.

Contravenție împotriva bunelor moravuri

În dimineața zilei de 29 iunie, tînărul ***Iulian Amăriuței*** (34 ani) vindea reviste pornografice la prețuri de 200-300 de lei, în cartierul Tătărași-Nord, deși comercializarea materialelor pornografice este interzisă. Gardienii publici au găsit asupra acestuia 35 de reviste pornografice, precum și diverse acte (legitimație de veteran de război, un abonament RATC, certificat de naștere) care nu-i aparțineau. Bănuind că toate acestea proveneau din diverse furturi, gardienii l-au predat pe Iulian Amăriuței Poliției.

Buzunăreală

Nemulțumindu-se cu cei 30.000 de lei furați de la ***Anica Grecu***, din Lespezi, ***Aurel Preda*** a încercat să-l buzunărească și pe ***Dumitru Panduru*** din Pașcani, dar a fost prins de gardienii publici și predat Poliției Pașcani. **(A.A.)**

INSTITUTUL EUROPEAN PENTRU COOPERARE CULTURAL ŞTIINŢIFICĂ IAŞI

str. Cronicar Mustea nr. 17
6600, Iași
tel. 032/127311
fax. 032/ 230197

Institutul European Iași dispune de o tipografie modernă cu posibilitate de tipar clasic și offset și de o dotare cu tehnică de calcul specifică activităților de editare, grafică și reclamă computerizate.

Serviciile oferite de Institutul European Iași prin departamentele de profil sînt:

- grafică publicitară
- imprimare tipografică (formulare tipizate, etichete pentru ambalaje individuale și colective în 1-6 culori, autocolante, prospecte, pliante și mape publicitare, cataloage de produse, calendare, broșuri, cărți, ecusoane și alte tipărituri plastificate pînă la format A3 etc).

OFERTĂ SPECIALĂ

Doriți să învățați intensiv limba **engleză, franceză, germană sau română**, în **grupe mici ori individual**, cu materiale moderne și dotare asigurată de Fundația Soros?

COPII ȘI PĂRINȚI! **Centrul Internațional de Limbi Moderne Iași** vă oferă tuturor cursuri de scurtă durată, orice nivel, pentru orice scop (admitere, TOEFL, afaceri, turism, limbaje specializate, cursuri de **12 zile în Marea Britanie**: 11-22 iulie; 20-31 august) precum și **limba română pentru străini** (pregătire pentru examenul Ministerului Învățămîntului și pentru examenul de absolvire a anului pregătitor) ori **limba română specializată** pentru oameni de afaceri, doctoranzi, studenți străini.

CENTRUL INTERNAȚIONAL DE LIMBI MODERNE
str. Moara de Foc nr. 35, et. VIII, 6600 Iași, România
Tel. 032/252850, 252870, fax 032/252902

PRINT COLOR SRL

STR. 14 DECEMBRIE 1989
NR. 2 BIS, ET.2, CAM.9
TEL/FAX 032 - 116121

PRODUCE PENTRU DUMNEAVOASTRA

MATERIAL PUBLICITAR

AUTOCOLANTE DIN PVC SI HIRTIE
TERMOCOLANTE
FOI SI PLICURI CU ANTET
CARTI VIZITA PE CARTON SI PLASTIC
ETICHETE AUTOCOLANTE
PROSPECTE - AFISE - CALENDARE
IMPRIMARI PIXURI SI BRICHETE
ECUSOANE SI LEGITIMATII PLASTIFIATE
FIRME LUMINOASE

NEI

LIDERUL PRODUCĂTORILOR DE APARATURĂ ELECTRICĂ ŞI ELECTROCASNICĂ DĂ NOI SENSURI CUVÂNTULUI ALB

ALB - frigidere/combine frigorifice moderne, cu dezgheţare permanentă şi protecţie ecologică.

ALB - maşina de spălat automată la care aţi visat întotdeauna, cu 18 programe şi o capacitate de 5 kg rufe uscate

- în magazinele de specialitate din toată ţara
- calitate excelentă la preţuri atractive
- consum redus de energie
- silenţiozitate
- garanţie 2 ani
- service asigurat în toată ţara

PRODUCÂND O SPECTACULOASĂ GAMĂ DE BUNURI ELECTROCASNICE LA UN PREŢ COMPETITIV

Vă colorează viaţa cu ALB

NEI

MONITORUL INTERN

La viitoarea campanie electorală

PD nu are intenția să facă dezvăluiri senzaționale despre Ion Iliescu

PD dezminte știrea de presă potrivit căreia “liderii acestei formațiuni politice sînt hotărîți să facă o serie de dezvăluiri senzaționale, implicînd persoana președintelui Iliescu și a liderilor PDSR, pe ultima sută de metri a campaniei electorale”, se arată într-un comunicat remis Agenției MEDIAFAX de Biroul de presă al președintelui PD, Petre Roman. Comunicatul precizează că nu există o astfel de intenție a liderilor săi, “nici în viitorul apropiat, nici în perioada campaniei electorale”. Știrea care acreditează existența unei astfel de intenții este “o diversiune” - se mai afirmă în comunicat.

În luna iunie

Șomajul a scăzut, în România, sub 10%

Rata șomajului a scăzut în iunie, în România, la 9,9%, de la 10,3% în luna precedentă, datorită relansării activităților în construcții și agricultură, a anunțat miercuri Ministerul Muncii și Protecției Sociale, citat de REUTER. Conform declarațiilor făcute de Florica Dumitru din cadrul aceluiași minister, motivul acestei scăderi a fost crearea a noi locuri de muncă în toate sectoarele economice, în special în industrie, agricultură și construcții, precum și relansarea turismului în perioada verii. Numărul șomerilor a totalizat în iunie 1,114 milioane, comparativ cu 1,151 milioane în luna anterioară. Forța de muncă a României totalizează 11,227 milioane de persoane.

Cum se poate folosi un copiator color

Secretara Muzeului de Arte Vizuale Galați a fost reținută pentru falsificare de bancnote

Secretara Muzeului de Arte Vizuale din Galați a fost reținută de poliție sub acuzația că a falsificat și plasat bancnote de 10.000 și 5.000 de lei, informează Ministerul de Interne. Violeta Mocanu, de 28 de ani, a fost prinsă pe data de 3 iulie, în timp ce-și făcea cumpărăturile, încercînd să achite marfa cu o bancnotă falsă de 10.000 de lei. Din cercetări a reieșit că, în perioada martie - iunie 1995, secretara a falsificat și a pus în circulație cinci bancnote (trei de 10.000 de lei și două de 5.000 de lei). Ea folosea, pentru falsificare, copiatorul color din dotarea Muzeului de Arte Vizuale. Vinovata a declarat că a mai falsificat alte șapte bancnote de 10.000 de lei, dintre care două, nedecupate din coala de hîrtie, au fost pierdute, iar cinci distruse, fiindcă erau nereușite. Din totalul bancnotelor false, trei au fost recuperate de către poliție. Parchetul de pe lîngă Tribunalul Județean Galați a eliberat mandat de arestare preventivă a Violetei Mocanu.

Un început de dialog

România și Moldova elaborează un “inventar de idei” al Tratatului politic de bază

Conținutul viitorului Tratat dintre România și Republica Moldova urmează să fie definit cu ajutorul unui “inventar de idei”, în cadrul consultărilor care au loc, la București, în perioada 5-7 iulie, a declarat, miercuri, directorul Direcției de relații cu presa a MAE, Vasile Sofineti. În acest scop, s-a deplasat în România o delegație a Ministerului Afacerilor Externe al Republicii Moldova, condusă de Nicolae Buga, ambasador cu însărcinări speciale. Diplomații din Republica Moldova vor avea, la Ministerul român al Afacerilor Externe, un schimb de vederi preliminar, cu privire la Tratatul de bază, care urmează a fi negociat ulterior de reprezentanții celor două ministere. Președintele moldav, Mircea Snegur, a afirmat că România este, alături de Ucraina, una din prioritățile diplomației de la Chișinău. La rîndul său, ministrul de Externe al Moldovei, Mihai Popov, prezent la București cu ocazia summit-ului Mării Negre, a opinat că, deși nu consideră că negocierile pe marginea Tratatului româno-moldovenesc se află în impas, ele avansează “mai cu scîrț”. El a adăugat că “nu ar fi bine pentru soarta Tratatului” ca documentul să cuprindă referiri la Pactul Ribbentrop-Molotov. România dorește să includă în tratat o clauză de denunțare a Pactului, insistînd asupra faptului că vede în aceasta o “reparație morală”, nu expresia unor ipotetice pretenții teritoriale asupra Moldovei.

Președintele Iliescu, din nou în postura de mediator

UDMR renunță la nesupunere civică, în favoarea tratativelor

■ *parlamentarii maghiari încearcă să întîrzie promulgarea noii Legi a învățămîntului*

După scandalul AGA, Ion Iliescu va fi din nou arbitru între două părți: PUNR și UDMR

Sîmbătă, 8 iulie a.c., începînd cu ora 10,00, ***grupurile parlamentare ale UDMR din Senat și Camera Deputaților se vor întîlni la Palatul Cotroceni, cu președintele Ion Iliescu, pentru a discuta în legătură cu Legea Învățămîntului.***

Motivul principal al acestei întrevederi îl constituie capitolul 12 (referitor la învățămîntul pentru persoanele aparținînd unei minorități naționale) al Legii învățămîntului, act normativ adoptat la sfîrșitul săptămînii trecute de plenul celor două camere reunite și propus spre promulgare președintelui României.

După ce a fost votată de plenul Parlamentului, legea în discuție a fost atacată la Curtea Constituțională de UDMR și PUNR.

Aceasta deoarece, potrivit aprecierii generale a conducerii UDMR, actuala Lege a învățămîntului reprezintă ***“cea mai recentă și mai gravă dovadă a intenției de genocid cultural asupra etniei maghiare, o lege mai discriminatorie, mai antimaghiară și mai antiminoritară decît legile și reglementările similare ale regimului ceaușist***”. Această apreciere a fost subliniată de Marko Bela, liderul UDMR și în cadrul unui amplu interviu publicat în penultimul număr din luna iunie al săptămînalului “22”.

De cealaltă parte, PUNR a atacat Legea învățămîntului la Curtea Constituțională, deoarece o consideră părtinitoare pentru minoritatea maghiară.

Dar, cum se explică faptul că ***UDMR a renunțat, momentan, la decizia de a trece la nesupunere civică*** (hotărîre luată la Tîrgu Mureș, sîmbătă, 1 iulie a.c., în ultima zi a lucrărilor Consiliului Reprezentanților UDMR)? Și, deasemenea, ce argumente vor prezenta președintelui Iliescu pentru a-l convinge de tenta nedemocratică a Legii învățămîntului?

“***Noi vom încerca orice mijloc politic parlamentar și nu vom recurge niciodată, pînă la epuizarea acestor poisibilități, la nesupunerea civică. La aceste metode, noi vom recurge numai în cazul în care vom considera că nu mai avem alte căi***”, a subliniat Magyari Lajos, senator UDMR și secretarul Comisiei pentru învățămînt a Senatului, într-un interviu acordat postului Radio Europa Liberă. În opinia senatorului UDMR, prevederile actualei Legi a învățămîntului dau, cel puțin două lovituri învățămîntului în limbile minorităților naționale: “***În primul rînd, cele referitoare la învățămîntul de specialitate care nimicesc o întreagă rețea școlară existentă la ora actuală. Și, în al doilea rînd, obligativitatea înființării și funcționării claselor cu predare în limba română și acolo unde nu există solicitări în acest sens***”.

Ca urmare, sîmbătă, președintele României va fi din nou arbitru (după scandalul “AGA”) între două părți: PUNR, care presează PDSR în vederea acordării postului de ministru al Afacerilor Externe, și UDMR, care a decis să valorifice dizgrația în care a căzut, în ultimul timp, PUNR. **(Monica TOMA)**

În scandalul “Ziua - SRI”

Virgil Măgureanu a fost acuzat oficial de furt calificat

■ *Virgil Măgureanu și Vasile Văcaru au refuzat o apariție TV în direct*

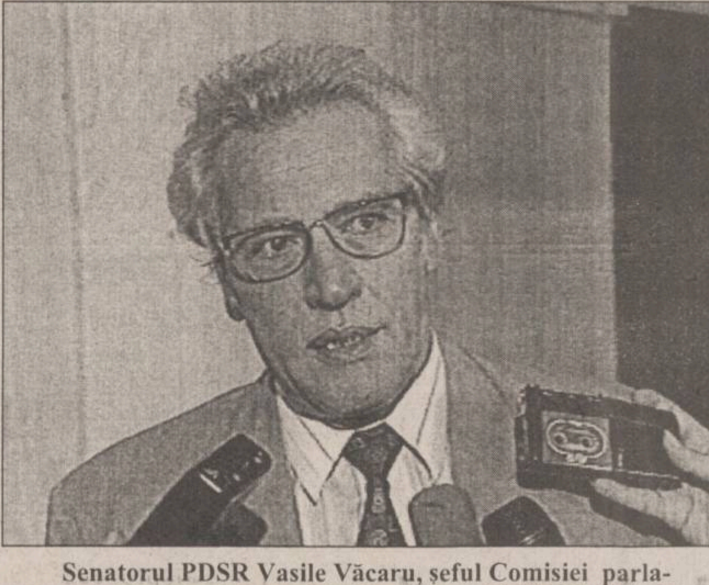

Senatorul PDSR Vasile Văcaru, șeful Comisiei parlamentare de supraveghere a activității SRI

Timp de șapte ore, Comisia Parlamentară de supraveghere a activității SRI a audiat o parte din cei implicați în scandalul “Ziua - SRI”. Trei ore a durat “interogatoriul” ziaristului *George Scutaru* de la trustul Media-Pro. Parlamentarii ***Toader Constantinescu (PRM) și Ilie Nica (PDSR) au încercat să afle date despre activitatea celui audiat la Moscova*** (unde s-a aflat timp de două luni, ca beneficiar al unei burse - n.a.). Cum acest subiect nu avea vreo legătură cu George Scutaru, acesta a refuzat să răspundă. După audiere, am primit următoarea declarație: “***Față de audierea de la Parchet*** (G.S. este martor în procesul intentat de “Ziua” SRI-ului - n.a.), ***care a fost relaxantă, cea de la Comisie a fost stresantă. Se pare că parlamentarii PRM și PDSR au îmbrățișat punctul de vedere al SRI și încearcă să-l scoată basma curată. Peste două săptămîni, concluziile comisiei s-ar putea să menționeze, că de fapt, doi ziariști au încercat să împiedice ofițeri ai SRI să-și exercite o misiune de filare a unor spioni***”.

Audierea directorului ziarului “Ziua” a durat o oră și jumătate. Sorin Roșca Stănescu ne-a precizat: “***Dincolo de datele cunoscute, două fapte mi se par relevante. Am atras atenția comisiei asupra faptului că maiorul Poporoagă de la SRI a făcut în fața terasei ANDA, unor persoane, afirmația că el o urmărea de fapt pe Tana Ardeleanu și că există și înregistrări anterioare cu ea, dar că ele ar fi autorizate, și al doilea element în plus ar consta în anunțarea comisiei că l-am acuzat oficial pe Virgil Măgureanu de furt calificat, de spargerea casei Mazare (Mihai Mazare, ziarist la «Telegraf» Constanța, este logodnicul Tanei - n.a.). În această spargere i s-au furat ziaristei mele documente care au ajuns la SRI***”.

După Sorin Roșca Stănescu a fost audiat președintele PUSD, Nicolae Dide, aceasta fiind persoana căreia maiorul SRI i-ar fi destăinuit scopul filmării. Și el a avut ușoare altercații verbale cu reprezentantul PRM. Ultimii au compărut în fața comisiei ziariștii Flavius Popa și Marian Pară, ambii de la “Ziua”. Nu au putut fi audiați reporterul Lucian Matachescu (aflat în deplasare în interesul redacției, la Oltenița) și Tana Ardeleanu, care nu a fost anunțată în timp util - adresele de prezentare la comisie au parvenit redacției doar cu 24 de ore înaintea audierii - ea aflîndu-se la Cluj.

Ieri seara, în cadrul emisiunii “Linia întîi”, conducerea postului Tele 7 abc i-a invitat la un dialog în direct cu telespectatorii pe directorul SRI, Virgil Măgureanu, pe președintele comisiei parlamentare de supraveghere a activității SRI, senatorul PDSR Vasile Văcaru, și pe Sorin Roșca Stănescu. Tema emisiunii viza, scandalul “Ziua - SRI”. Cei doi demnitari au refuzat, fără nici o explicație să apară pe post. În consecință, s-a efectuat o filmare la Sorin Roșca Stănescu acasă, care a fost dată pe post, fiind invitați, în schimb, Gheorghe Gorun (PAC) și Doru Viorel Ursu (independent), ambii membri ai comisiei. **(Lucian GHEORGHIU, Ioana MIHĂIESCU)**

Nu există mediatori în negocierile româno-ungare

În perioada 5-6 iulie, un grup de experți ai secretariatului Consiliului Europei vizitează România. Ieri, Vasile Sofineti, directorul Direcției de relații cu presa a Ministerului Afacerilor Externe, a precizat că vizita se înscrie în “dialogul constant” dintre România și Consiliul Europei. Ministrul român de Externe, Teodor Meleșcanu, precizase anterior că delegația nu va media în negocierile dintre România și Ungaria.

Aceeași poziție a fost exprimată și de șeful delegației de negociatori în tratativele româno-ungare, Dumitru Ceaușu, directorul Direcției Juridice din Ministerul Afacerilor Externe. “***Statutul Recomandării 1201 va rămîne același pentru România, indiferent de discuțiile cu experți europeni***”, a declarat Dumitru Ceaușu, precizînd că “poziția mea, ca șef de delegație, a fost și rămîne că această Recomandare nu conține norme general aplicabile de către toate statele membre ale Consiliului Europei”.

Menționăm că textul tratatului este aproape în întregime negociat și a fost aprobat de ambele părți, cu excepția unor prevederi care se referă la drepturi speciale pentru minoritatea maghiară și autonomia locală, cuprinse și în Recomandarea 1201.

Partea română nu acceptă articolele 11 și 12 ale Recomandării, iar PUNR a acuzat chiar PDSR că a introdus textul Recomandării în tratat. Pentru a clarifica semnificația documentului, Adrian Severin, reprezentantul Partidului Democrat la Adunarea Parlamentară a Consiliului Europei, a inițiat un memorandum, susținut de întregul grup socialist din acest for european. “***Cel mai normal lucru este ca cei care au emis această Recomandare și care sînt cei mai în drept să știe care a fost nu numai litera, ci și spiritul acelei Recomandări, să dea o anexă sau o altă formă oficială, în care să explice mai pe larg toate înțelesurile și subînțelesurile acestei Recomandări***”, a declarat Radu Berceanu, vicepreședintele PD, arătînd astfel ce se așteaptă de la experții Consiliului Europei. **(Mirela ANTONIU)**

Adrian Năstase: “Șantajul PUNR nu va fi acceptat sub nici o formă”

■ *președintele PUNR, Gheorghe Funar, a solicitat, nici mai mult nici mai puțin, decît portofoliul Externelor*

Presiunile pe care PUNR le-a făcut la adresa partidului majoritar, PDSR, au primit o replică dură din partea liderilor acestui partid. Așa cum v-am informat și ieri, ***președintele PDSR, Adrian Năstase, a declarat, marți, în cadrul unei conferințe de presă că șantajul PUNR nu va fi acceptat sub nici o formă***. După o întîlnire a Consiliului Național al PUNR, săptămîna trecută, acest partid a solicitat PDSR nici mai mult, nici mai puțin decît postul de ministru de Externe. ***Gheorghe Funar a declarat că politica externă a României nu are vigoare și că trebuie încredințată partidului său***. S-a rostit și numele celui care ar putea reprezenta România mai bine decît actualul ministru de Externe, Teodor Meleșcanu. Este vorba despre vicepreședintele PUNR, Ioan Gavra.

Liderii PDSR preferă să vadă în propunerea PUNR o simplă glumă copilărească - s-a afirmat la conferința de presă de marți a PDSR. Adrian Năstase a mai afirmat că ***partidul său va fi de acord chiar și cu alegeri anticipate, dacă se va ajunge la o criză politică***.

Dacă tandemul Funar-Gavra par a se lua în serios, ieri, secretarul executiv al PUNR, Valer Suian, a declarat că solicitarea postului de ministru de Externe a fost o simplă glumă.

“***Este foarte trist cînd un om este lipsit de umor. Noi am apreciat și apreciem în continuare profesionalismul, patriotismul și onestitatea lui Teodor Meleșcanu***” a declarat Valer Suian.

Completîndu-l, purtătorul de cuvînt al PUNR, Mircea Vîlcu, a afirmat că ***în cazul în care PUNR ar fi în măsură să numească un ministru de Externe, acesta ar fi tot Teodor Meleșcanu.***

Vă prezentăm în continuare un interviu acordat de Dumitru Pîslaru, purtătorul de cuvînt al PDSR, postului de radio Nord-Est, legat de această “glumă” a partidului lui Funar:

- Nu vom ceda în fața PUNR din două motive. În primul rînd obiectul cererii mi se pare mult prea înalt pentru nivelul de competență și oamenii pe care îi au. Prezența d-lui Gavra la MAE ar fi o glumă. În al doilea rînd, nu cedăm datorită modalității în care PUNR înțelege să ceară aceste cabinete, cu orice risc, chiar cu riscul alegerilor anticipate, cu riscul defectării alianței guvernamentale. Avem și alte variante pentru salvarea cabinetului. În caz forte vom merge în alegeri anticipate, vom constitui altă echipă guvernamentală, dar nu cedăm presiunilor de acest gen, așa cum nu am cedat niciodată.

- Să înțelegem că alegerile anticipate reprezintă o variantă, o soluție pe care PDSR, în acest moment, o ia în seamă?

- Sigur că da. Noi am avut-o permanent în vedere. Este un act democratic, nu e decît o confruntare electorală cu cîteva luni înainte de termen. **(Florin GHEȚĂU, Pavel LUCESCU)**

Gheorghe Funar face “glume copilărești”, susțin liderii PDSR

“Solidarnosç” și CNSLR-Frăția cooperează

CNSLR-Frăția și sindicatul polonez “Solidarnosç” au încheiat ieri un acord de cooperare intersindicală referitor la: analize politice, economice și sociale; cooperarea în domeniul educațional; acțiuni sindicale; schimburi profesionale. Documentul este primul de acest gen pe care Solidarnosç îl încheie cu o centrală sindicală din Europa Centrală și de Est. Solidarnosç a mai încheiat înțelegeri de colaborare cu Sindicatul “Podkrepa” din Bulgaria și un sindicat din Slovacia. Pavel Todoran, liderul CNSLR-Frăția, a declarat că obiectul pe care și-l propune centrala sa sindicală este integrarea în Confederația Europeană a Sindicatelor (CES), deziderat care va fi sprijinit de Solidarnosç, membru CES. Pe de altă parte, liderul polonez Andrzej Adamczik, șeful Departamentului de Relații Externe “Solidarnosç” a explicat că relațiile dintre sindicatul polonez și “Frăția” durează din primăvara anului 1990, cînd Blocul Național Sindical și Cartel ALFA încă nu existau. Președintele Solidarnosç, Marian Krzaklevski, a declarat că nu este exclus ca, în timp, să se încheie acorduri asemănătoare cu BNS, ALFA sau CSDR. Solidarnosç este singurul sindicat din Europa Centrală și de Est în dublă afiliere - la Confederația Internațională a Sindicatelor Libere (CISL) și Confederația Mondială a Muncii (CMT).

SC BURSA MOLDOVEI SA
organizează
ședința de licitație cu obiecte de artă
sîmbătă 8 iulie 1995, ora 10,00
la sediul din Piața Unirii nr. 5
Se vor licita: obiecte din aur-argint-bijuterii, cărți, ceramică-sticlă-porțelan, orologerie, pictură-grafică (OCTAV BĂNCILĂ, N. POPA, MIHAI CĂMĂRUȚ), icoane-obiecte de cult etc.

UNIVERSITATEA AGRONOMICĂ IAȘI
anunță
Încheie contracte pentru întreținerea agregatelor frigorifice.
Unitățile interesate pot depune oferte pînă la data de **12.07.1995**, ora **10,30**, dată la care va avea loc analiza acestora.
Relații suplimentare la telefon direct **140713** sau **140820**, interior **174**.

Plante naturale decorative
în ghivece,
import Olanda.
En gros
Relații la magazin
DECORA
tel. 147165, 145071
Str. I.C. Brătianu nr. 36 ,
(între cofetăria Opera și restaurantul CINA)
Program 8.00-20.00, duminica 10.00-16.00

RADIO NORD-EST IAȘI 72.44 MHz.
vă prezintă un nou concurs:
TRANS NORD-EST EXPRES
Azi,
6 iulie 1995
între orele 19^{00}-21^{00}
Telefon 142446
SPONSORUL CONCURSULUI
S. C. FLORIO S.R.L.

discuri abrazive (ITALIA)
- debitat metale GMA GRANDINETTI
φ 178x3,2x22 mm
lei 3120
pînze bomfaier (POLONIA)
lei 590
STOC LIMITAT
ALFA CIVIC
Sos. Națională 198, bl. B,
sc. A, et. 7, ap. 26
CP 765, CP 3
6600 Iași, România
Tel./Fax (40)-32-13.76.13
unelte ▪ scule ▪ dispozitive ▪ accesorii ▪ aparate electrice ▪ instalații ▪ adezivi ▪ coloranți ▪ abrazivi

SC BURSA MOLDOVEI SA
OFERĂ
posibilitatea contractării următoarelor
MĂRFURI
•Acumulatori EXIDE (SUA) 12x55; 12x66: 12x88; 12x140.
•Ulei motor PENNZOIL (SUA), TURBO, CASTROL.
•Tablă neagră OL37 2K, 70 TO., 6-25 mm.
•Parafină opacă, 20 to./lună.
•Parafină transparentă, 20 to./lună.
•Gresie import Italia.
•Tablă, profile 100x100 bare de 4,5 m, 6 m și 80x80 bare de 9 m.
•Conserve import Grecia (sardină, macrou, file de ton, caracatiță, fasole Gigant)
•Conserve din carne de porc, 400 gr., "DELIKAT", import Germania.
•Miez de nucă, recolta 1994 (0,5 to./zi) și recolta 1995 (1-2 to./zi).
•Orz furajer, recolta 1995, 1500 to.
•Orzoaică, recolta 1995, 1000 to.

SC ICRTI SA IAȘI
B-dul Poitiers nr. 14
organizează în fiecare joi
LICITAȚIE
pentru vînzarea următoarelor mijloace fixe:
- autoizotermă 22 to
- rafturi metalice
- profile metalice
- cărucioare pentru marfă
- dulapuri metalice
- vestiare metalice
- mobilier de birou
- boxpalete
- containere CFR
Relații suplimentare
la telefon 133212; 136308, 130227.

SC CERAMICA SA IAȘI
Calea Chișinăului nr. 176, tel. 032/135590 fax 032/130602
anunță cumpărătorii
că începînd cu data de 06.07.1995
prețul de livrare
la blocurile din beton pentru zidărie,
se reduce cu 10%.
Livrarea se face auto sau vagonabil.

REGIA AUTONOMĂ DE TRANSPORT ÎN COMUN IAȘI
anunță prelungirea traseului de troleibuze nr. 47
începînd cu 3 iulie 1995, după cum urmează:
Tătărași Sud - Grădinari - Cămine Tudor Vladimirescu - Pod Trancu - Podu Roș - Podul de Lemn - Podul de Piatră - Piața Alexandru cel Bun și retur:
Piața Alexandru cel Bun - Podul de Piatră - Podul de Lemn - Podul Roș - Secția nr. 1 R.A.T.C. - Fabrica de Bere - Pod Metalurgie - Tătărași Sud - Flora - Dr. Savini - str. Han Tătar - Tătărași Sud.

SC METALO Chimice SA
Iași, str. Sf. Lazăr nr. 4, bl. Peneș Curcanu
încadrează paznici
Relații la telefonul **116162** int. **18**
- Birou plan organizarea muncii.

SC COMPAN SA IAȘI
Șos. Moara de Foc nr. 2, telefon 032/252150, 252152
Director - 252149;
Aprovizionare - 252151; Desfacere - 162706
Achiziționează
grîu corespunzător pentru panificație
din recolta 1994, la prețul de
240 lei/kg + 10 lei cheltuieli transport per/kg.
Plata se face cu numerar, la livrare.

EDITORIAL

Rezistența la schimbare

Dorin POPA

La începutul anilor '80, Alvin Toffler vorbea, într-o carte bine scrisă, ***Al treilea val***, despre necesitatea educației pentru schimbare. El viza acolo multele și marile schimbări din viața omului modern de la sfîrșit de secol XX, gîndindu-se doar la societatea occidentală cu potopul ei de informații. Dar noi, românii, dacă n-am fost ***educați pentru schimbare***, am fost educați, cel puțin, pentru a ști cum să ne comportăm în libertate? Dimpotrivă, noi am fost educați doar cum să supraviețuim (nu să trăim!) în condiții în care libertatea nu era decît un vis utopic. Libertatea era doar o limită ***"de atins"*** pentru noi, cum ar spune G. Liiceanu. În cartea sa ***Despre limită***, Liiceanu afirmă: "Există o superioritate prostească pe care ți-o dă limita proprie și care face ca evaluarea oricărei alte limite să se miște între condescendență și adversitate. Există de aceea în mod latent un terorism al limitei proprii, o formă spontană de expansiune și de impunere a ei".

Cu adevărat, în viața noastră de fiecare zi ne izbim continuu de acest "terorism al limitei proprii". Ne comportăm de parcă am vrea în mod constant să ilustrăm o formulă celebră: ***"Infernul e celălalt"***.

Poate exista libertate în absența dialogului? Societatea noastră pare a fi, în multe situații, incapabilă pentru dialog. Sînt destule cazuri în care asistăm neputincioși la o înșiruire discontinuă de adevăruri "absolute", iar dialogul dintre surzi pare a fi singura formă de comunicare. Puțini sînt aceia care să nu cadă în capcana convingerii că sînt în posesia adevărului, că au, în orice împrejurare, dreptate. Mulți nu sînt dispuși să-și scruteze limitele proprii, să-și privească în mod critic existențele, convingerile, dorințele. Mulți mai cred încă, din păcate, că prin doborîrea lui Ceaușescu ei și-au dobîndit pe deplin libertatea. Așa să fie? Tot Liiiceanu spune că "libertatea unui individ este mai întîi rezultatul dialogului cu propriile lui limite interioare".

Mulți dintre noi, din reflex, răspundem violent celei mai ușoare adieri critice, înainte de a fi încercat să înțelegem măcar pînă la capăt natura obiecției care ni se face. Într-un fel este explicabilă, nu și legitimă ori benefică, teama noastră exagerată vizavi de orice gest critic. Într-un regim totalitar, orice critică era o formă de agresiune asupra noastră din partea sistemului. Am căpătat, astfel, reflexe automate de apărare care funcționează acum chiar mai bine decît înainte. Pe vremuri, nu oricine avea dreptul să critice, tot așa cum nu oricine putea fi criticat. Cînd Mihai Beniuc, Dan Deșliu ori Nina Cassian au fost criticați de către presa literară, ei nu au înțeles că, iată, cărțile lor nu au valoare, ci, mult mai grav, că partidul (care era în toate, vorba lui George Lesnea) i-a lăsat de izbeliște, pradă criticilor dezlănțuiți. De exemplu, unul din cei trei pomeniți mai sus, în urma unui articol critic semnat de Nicolae Manolescu în "Contemporanul", la începutul anilor '60, nu a inițiat un dialog cinstit cu tînărul critic, ci s-a dus ***la partid*** să-l reclame pe acesta pentru cronica sa negativă. Acum, din nefericire pentru unii, nu mai există un singur partid atotputernic, dar există, în continuare, dorința reflexă de a reclama, dorința de a-l ponegri cu virulență pe acel care a îndrăznit să ne spună că perfecțiunea este încă departe de noi. Pentru a putea fi educați pentru schimbare (de orice natură), trebuie, mai întîi, să ne dovedim mai puțin rezistenți la ce se întîmplă în jurul nostru. ***Celălalt*** nu este întotdeauna dușmanul nostru, ***celălalt*** poate fi chiar partenerul nostru de dialog. Chiar dacă-i în bună măsură explicabilă rezistența noastră la schimbare nu poate fi privită cu îngăduință. Pe acest tărîm, indulgența nu ajută nici cît o ceapă degerată. Încet-încet, va trebui să acceptăm că nu oricine ne critică ne vrea răul și nu oricine ne laudă ne vrea binele. ■

CITIȚI ZILNIC
ZIUA!
• editorial despre starea națiunii • dezvăluiri • articole economice și anchete sociale • finanțe și informații bursiere • patru pagini de SPORT • divertisment, magazin • modă • informații despre staruri • mică și mare publicitate
Nu pierdeți ZIUA în zadar!

TV EUROPA NOVA
canal 54
Joi, 6 iulie, ora 17^{30}
AGORA
• " România la porțile Europei"
Invitat: Dan Florin Trepcea
• Retrospectivă politică
Realizatori: Dănuț Dudu, Radu Lipovan

CAFEAUA DE DIMINEAȚĂ

Despre statistici sau cît valorează un cojoc pus în fața tramvaiului

Aurel LEON

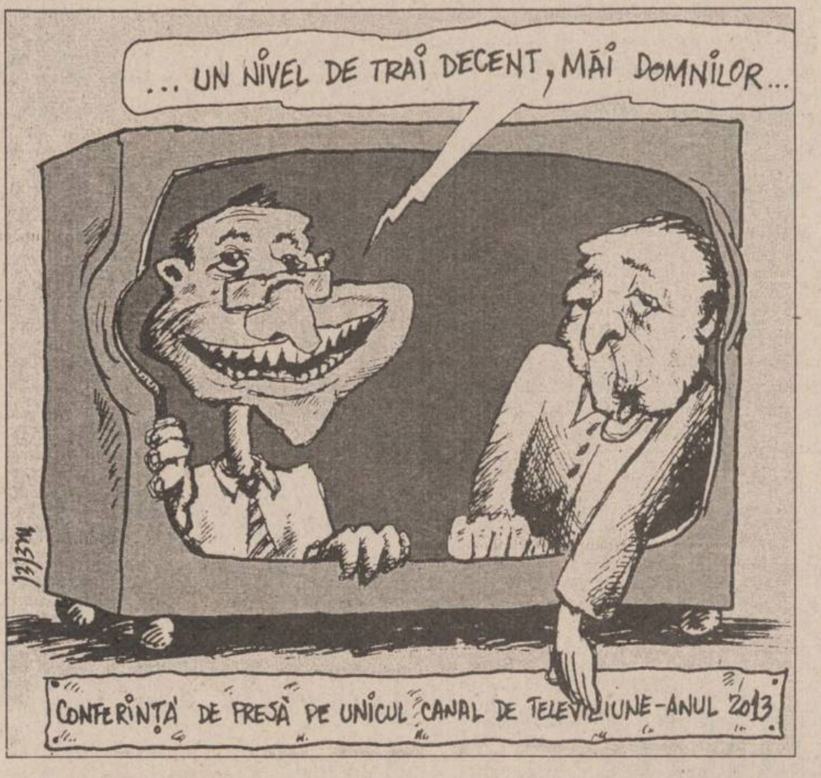
... UN NIVEL DE TRAI DECENT, MĂI DOMNILOR...
CONFERINȚĂ DE PRESĂ PE UNICUL CANAL DE TELEVIZIUNE-ANUL 2013

Regula de aur a managementului economic, se știe, este frumoasa minciună a statisticii. Pe ea se bazează toate prognozele guvernului și mult trîmbițata strategie a președinției.

Sedus de "fotogenia" sistemului, îmi permit să încerc și eu un sîmbure de anchetă socială, să vedem la ce concluzie ajungem.

Subiectul meu e anume căutat a fi cît mai obișnuit: avem de-a face cu un om obișnuit, care are origine curat albaneză, acum pensionar al casei de sigurări sociale.

Duce în spate o carieră de "tramvaist", adică de vatman. A muncit toată viața în acest mediu, este căsătorit, își iubește soția, cu care are patru copii: doi băieți și două fete. Fetele au studii superioare, băieții - profesionale. Primește o pensie de o sută zece mii lei.

După cum e normal, e timorat de situația socială, dar în felul lui e fericit că lucrurile sînt așa cum sînt - "s-ar putea să fie și mai rău" - mulțumind Domnului că are grijă de noi. Nu ne dă prea mult, ca să nu ni se suie la cap bogăția, dar nici prea puțin, taman cît ca să nu crăpăm. Întrebări suplimentare s-ar impune datorită faptului că un om cu un venit atît de modest, fără alte "învîrteli" și-a putut menține unită familia, a reușit să-i învețe carte pe copii și să aibă un trai decent. De notat că urmașii săi nu se ... tem de copii, cel mai mare avînd patru fete. Și este doar un simplu muncitor calificat.

Ne punem întrebarea: cum figurează o asemenea familie în statistică? În care rubrică din formularul statistic se înregistrează umilința acestei familii și în care virtutea ei de a iubi viața?

Te izbește resemnarea omului în fața durității existenței și a hilarelor procentaje de indexare. Nădejdea ultimă e în versetele biblice, denotînd o filosofie de popor umil, gata să întoarcă și celălalt obraz, după ce a primit o palmă.

Postura unui asemenea popor își găsește argumentul în zicala "capul plecat sabia nu-l taie". E mentalitatea unui neam așezat vitregește, parcă anume să încurce ițele istoriei.

Un atare exemplu, ales dintre miile cu putință, demonstrează cîtă putere de rezistență rezidă în aparența credință că este cineva, acolo sus, care le decide pe toate.

În ciuda tuturor acestor, omul nu e fatalist, căci atunci cînd lucrurile au ieșit din normal și a scăpat vagonul la vale, disperat, și-a dezbrăcat cojocul și l-a aruncat sub roți, reușind să-l oprească. Inițiativa contravine mentalității generale că pensionarii nu trăiesc mult după ieșirea la pensie, deoarece "li se pune ceva în pensie".

E un caz pe care nu știu în ce fel îl oglindește statistica, dar, în fața unei asemenea onestități, merită să-l saluți, subiectul fiind demn de o anchetă socială care ne-ar dezvălui situații unice: " puneți mîna pe creion, domnilor economiști și calculați cît valorează un cojoc pus în fața tramvaiului!" ■

CĂRȚI ȘI ZILE

Istoria și enigmele sale

Noi apariții editoriale prezentate de Liviu Antonesei

Un manual de istorie

Gramatica civilizațiilor de Fernand Braudel, recent tradusă la editura ***Meridiane***, a fost concepută de marele istoric francez ca un manual de istorie pentru clasele terminale. Dar ce manual! Nu doar pentru că este redactat de Braudel ci, mai ales, pentru că reprezintă o veritabilă ruptură în predarea istoriei. Braudel propune, în 1963, o altă programă și, prin urmare, o altă viziune asupra predării istoriei opusă "sacrosantei" tradiții inclusă în manualele de tip Malet-Isaac. În fond, acest manual a fost prilejul celor mai interesante polemici, privind predarea istoriei, vreme de aproape un deceniu. O polemică pe care, în etape, cu destule dificultăți, Braudel a cîștigat-o. În 1983, cu prilejul traducerii cărții în Italia, Braudel rezumă această luptă într-un articol din ***Corriere della Serra***. Braudel își reia argumentele pentru care studiul istoriei trebuie să se încheie cu realizarea unei imagini a istoriei lumii ca istorie a civilizațiilor, deci cu trecerea de la istoria evenimențială, la istoria duratei lungi. Ce este civilizația? "Ceea ce continuă să trăiască de-a lungul șirurilor de economii, a șirurilor de societăți, necedînd decît cu greu și puțin cîte puțin". Cartea lui Braudel este construită după o logică pedagogică impecabilă. Studiul celor șase civilizații majore contemporane este precedat de o pertinentă elaborare a conceptului de civilizație în raport cu notele sale distinctive: spațiul, societatea, mentalitățile colective și fenomenele de continuitate. Din păcate, în învățămîntul nostru, nu s-a ajuns încă la acest nivel al predării istoriei decît în (unele) Universități. Putem spera că traducerea cărții-manual, a lui Fernand Braudel, va influența, în oarecare măsură, studiul istoriei la noi. Tot - se spune - ne aflăm într-o perioadă de reformă a educației!

Soljenițîn și "chestiunea rusă"

Nu cred să existe vreun mare scriitor rus care să nu-și fi pus, măcar o dată, problema destinului Rusiei. În fond, peste o sută de ani, polemica dintre "slavofili" și "occidentalofili" nici nu s-a ocupat de altceva. Iar problema n-a putut fi rezolvată în cursul respectivei polemici, odată ce Soljenițîn simte nevoia s-o reia. Chiar de două ori. Mai întîi, în celebrul text publicat în 1990 în ***Literaturnaia Gazeta - Căderea imperiului comunist sau Cum să reîntemeiem Rusia noastră***, tradus un an mai tîrziu de editura ***Rampa și Ecranul***, prin grija Nataliei Cantemir. Iar acum, în ***Chestiunea rusă la sfîrșit de secol XX***, text apărut în 1994 în Rusia și tradus imediat la Anastasia de Boris Buzilă, cu o prefață - excelentă - de Al. Paleologu. Pentru a ajunge să discute situația Rusiei "la sfîrșit de secol XX", deci după prăbușirea comunismului și a Imperiului sovietic, Soljenițîn face o scufundare în ultimele trei secole ale istoriei ruse, punînd în lumină erorile acesteia - războaie inutile purtate în folosul Prusiei, Franței sau Angliei, după capriciile suveranilor; extensiunea necontrolabilă a granițelor Imperiului în diversele sale forme; nerezolvarea gravelor probleme interne tocmai din cauza acestui expansionism "sans rivages" etc. Unele din aceste lucruri au mai fost spuse de Soljenițîn și altădată, acum sînt aduse noi argumente istorice ori de logică politică. De pildă, în 1973, în celebra ***Scrisoare către conducătorii Uniunii Sovietice***, marele scriitor rus spunea: "Există o totală incompatibilitate între scopurile urmărite de un mare imperiu și sănătatea morală a poporului. Ce ne trebuie nouă această adunătură pestriță? Pentru ca rușii să-și piardă fizionomia lor unică? Nu trebuie să tindem spre supradimensionarea statului, ci către o clarificare spirituală a duhului care a mai rămas în el". În cartea de față, Soljenițîn este și mai explicit: "Trebuie să ne intre, în sfîrșit, în cap: Transcaucazia să-și urmeze drumul său, Moldova așijderea, Țările Baltice de asemenea, iar Asia Centrală cu atît mai mult". Are Soljenițîn nostalgii imperiale? După cum se vede - nu. Grea misiune și-a ales într-o țară educată, mai bine de trei sute de ani, în spiritul imperialismului pan-rus!

Legionarii au cuvîntul

Nu am nici un fel de simpatii legionare, cum nu am nici comuniste. Totuși, vreme de o jumătate de veac, aici, în țară, asupra chestiunii legionare nu s-a putut auzi decît vocea istoriografiei comuniste, prin vocile monocorde ale d-lor Spălățelu, Fătu sau Stelian Neagoe. În ultima vreme, a început să se audă și vocea legionarilor. Mă refer, în primul rînd, la cărțile semnate de Nistor Chioreanu, Mihai Sturza și, foarte recent, de Valeriu Neștian. Cartea d-lui Neștian, ***Perspective legionare asupra timpurilor prezente și viitoare. Recurs la istorie***, editată la ***Gordian*** din Timișoara, aduce un număr impresionant de informații inedite, privind istoria ***Mișcării legionare***, mai multe probabil decît întreaga istoriografie comunistă a ultimei jumătăți de veac. Mă despart de autor, în ceea ce privește interpretările. Mai întîi, nu cred că o crimă poate fi scuzată prin existența unor crime anterioare. În al doilea rînd, nu cred că legionarismul, în orice formă ar ființa el, poate rezolva problemele României de astăzi. Mai mult, am impresia că el este lipsit de orice viitor, în afara unuia pur deocrativ. În sfîrșit, cred că a sosit momentul apariției unei istorii a ***Mișcării legionare***, fără nici un fel de parti-pris, fie acesta comunist sau legionar. ***Fenomenul legionar*** a fost prea important în istoria contemporană a României ca să nu avem dreptul la o versiune ne-partizană asupra istoriei sale. Or, cu excepția paginilor din ***Istoria***... lui Vlad Georgescu, nu avem o astfel de istorie. ■

UNGHIUL DE TRAGERE

La moartea lui Cioran

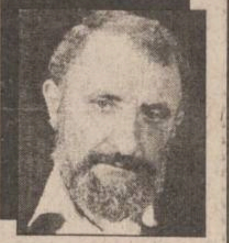

Val CONDURACHE

O cunoștință din lumea literară m-a întrebat cu reproș de ce nu am scris nici un rînd la moartea lui Cioran și a avut dreptate. Nu am trecut nepăsător peste acest "eveniment" funest: a doua zi urma să onorez colaborarea mea la revista ***"Timpul"***, condusă de colegul de pagină din ***"Monitorul"***, Liviu Antonesei și i-am încredințat primele gînduri pe care le-am încercat la moartea lui Cioran. Cunoștința mea a avut, cu toate acestea, dreptate: cititorii rubricii mele din ***"Monitorul"*** nu m-au surprins niciodată în "flagrant delict". Ori de cîte ori conștiința noastră, a celor care gîndim la fel pe un segment cultural, politic și moral, a fost tulburată ori de-a dreptul răvășită de un accident al democrației sau de moartea unui spirit care ne-a luminat, am avut grijă să scriu cîteva rînduri, sub semnul unei solidarități cel puțin provizorii. Revista ***"Timpul"*** va apare la aproape o lună de la moartea lui Cioran, iar în tot acest interval tăcerea mea poate fi citită, vai!, ca un semn al indiferenței. Recunosc că nu m-am gîndit la asta. Condeierul din mine trăia cu conștiința împăcată: îi trimisese lui Cioran rîndurile pioase de rămas bun, se închinase, încă o dată, în fața paginilor lui nemuritoare și constatase că în viață, în filosofii, moraliștii și scriitorii români n-a mai rămas nici unul care să aibă (deja!) o statură europeană. După cum vedeți, am avut grijă să iau precauțiile necesare: sînt mulți care aspiră la europenitate, iar opera scrisă pînă acum îi îndreptățește să intre în Europa mai devreme decît România. Cioran era, însă, ultimul clasic recunoscut.

La înmormîntarea lui, Academia Română, o instituție pe care statul a acaparat-o fără să țină cont de valoarea personalităților aflate în opoziție, de parcă opoziția ar trăi într-o altă cultură, au participat d-nii Eugen Simion și Marin Sorescu, singurii autori de calibru agreați la Cotroceni. Dl. Eugen este cauționat de verticalitatea incontestabilă arătată înainte de decembrie 1989, de o operă absolut remarcabilă (în care ar fi necesare revizuiri substanțiale în segmentul pe care autorul îl consideră de neclintit, ***Scriitori români de azi***) și de pasiunea pentru Cioran, pe care nu am motive s-o suspectez de snobism. Dl. Marin Sorescu s-a arătat, în schimb, indignat (pe cînd era ministru al culturii) de opțiunea editurii Humanitas pentru gîndirea de dreapta. Am spus-o și cu altă ocazie, o repet și acum: opțiunea de dreapta nu e în nimic condamnabilă, dacă nu ajunge la extremă; după aproape cinci decenii de politică editorială de extremă stîngă, cultura noastră are de recuperat o imensă bibliografie de dreapta, pînă acum interzisă. Ori Cioran, ca și Eliade de altfel, a plecat dinspre extrema dreaptă spre dreapta. Drumul lui, sinuos, nu a fost nici o clipă presărat cu întrebări socialiste. "Eternul bursier" a dorit protecția socială doar pentru sine însuși, pentru opera lui.

În rest, a fost și a rămas un om de dreapta, chinuit de rosturile individului pe lume. Iar cînd a trecut de la individ la colectivitate, nu a făcut-o în numele egalității, ci al unei elite, în stare să salveze neamul de la irosirea unor șanse istorice.

În cazul lui Cioran nu e nevoie de nici o cauțiune postumă: el a scris așa cum a scris, iar nouă nu ne rămîne decît să-l omologăm, în pofida faptului că el este un scriitor român de expresie franceză. Un ceva, în gîndirea lui, s-au păstrat, în toate cărțile, îndoieli și întrebări născute în climatul nostru cultural și spiritual, alimentate de tensiunile noastre. Cioran nu a plecat de unul singur în Franța și nu a fost singur acolo. El a mutat în altă limbă, de circulație universală, dubiile lui de român.

România, cum spuneam, i-a adus ultimul omagiu prin domnii Eugen Simion și Marin Sorescu. De s-ar face încă o Uniune a scriitorilor din România, agreată de putere, cei doi ar fi și singurii ei membri, dacă nu i-am pune la socoteală pe Fănuș Neagu și Valeriu Cristea. ***Literatorul*** e pus să joace rolul de deschidere europeană al guvernului Văcăroiu. Iar dl. Marin Sorescu, sculat de la masa de lucru unde este la fel de liber ca oricare altul să gîndească și să scrie, e mînat la Paris, pe banii noștri, să aducă un ultim omagiu filosofului de dreapta, Emil Cioran. În acest timp, dl. Gabriel Liiceanu îi tipărește opera completă la editura Humanitas, iar fostul ministru al culturii mai suspină la gîndul că din moștenirea editurii Politice sînt multiplicate operele lui Eliade și Cioran. Cei aflați în opoziție sînt acuzați de intoleranță. Dar cum Dumnezeu să nu te revolți cînd vezi că la moartea lui Cioran statul român trimitea doi emisari culturali fără nici o legătură, dacă nu ostili!, cu gîndirea și opera moralistului de la Rășinari? Dumnezeu să-l odihnească în pace! ■

LUMEA MUZICII

Concursurile artistice sau unde s-a născut antimuzica

Samir GOLESCU

În istoria muzicală anterioară acestui secol, întrecerile muzicale reprezentau o raritate, un amuzament excepțional. Se știe că interpreți de geniu, precum Liszt, Mozart, Paganini sau Bach, au participat la astfel de întreceri. Sînt în același timp convins că toți aceștia, dacă ar fi bănuit importanța nefastă pe care concursurile aveau s-o dobîndească ar fi refuzat pînă și ideea unui "turnir" muzical.

Avantajele aparente ale concursurilor de interpretare sînt vizibile: înarmat cu premiul I, tînărul va păși cu mai mare îndrăzneală spre cariera de virtuoz, emoțiile scenei se vor diminua, motivarea imediată a studiului va fi mai puternică. La urma urmei, Van Cliburn, Pollini, Ghilels, Argerich ș.a. și-au început cariera prin concursuri. Aceasta este doar partea vizibilă. Cîte naturi artistice veritabile nu s-au pierdut datorită unnui eșec în aceste concursuri, unde calitățile atletice primează în fața celor de profunzime? Nedreptățile și absurdul sînt inerente oricărei competiții muzicale. Arta este inefabilă, incomensurabilă, incomparabilă. Două capodopere nu pot fi ierarhizate după criterii obiective, așa cum nu se poate face concurs de măreție între un vultur și un tigru. Cei care sînt obsedați să afle "cine e mai mare", Mozart sau Bach sau Beethoven, suferă încă de infantilism al receptării artistice. "Mai mare" este cel de a cărui lucrare te bucuri în *acest* moment, în prezentul privilegiat al contopirii cu opera... Printr-o urîtă minune, comisiile concursurilor sînt atotștiutoare, neîmpiedicîndu-se de scrupule de acest fel. Ele nu au dubii, nu se tem de limitele judecății lor. Investite (de către cine?) cu autoritate, împart sentințe și delimitează destine.

Primul concurs de pian, în sens modern, a fost (după cîte știu) ***Premiul Anton Rubinstein*** (a nu se confunda cu Arthur). Ce ne spune istoria acestui concurs? Feruccio Busoni (considerat de Cella Delavrancea cel mai mare pianist al secolului) nu a luat premiul, după cum, - mai tîrziu - nu l-a luat Bartok. Același Premiu Rubinstein i s-a refuzat legendarului pianist elvețian Edwin Fischer, precum și tînărului (pe atunci)... Arthur Rubinstein. Au trecut peste 50 de ani de la concursul în care lui Arthur Rubinstein nu-i fusese decernată efemera distincție iar concursurile de pian s-au înmulțit teribil. Iată-l pe fostul nepremiat, devenit cel mai glorificat dintre pianiștii, ca președinte de onoare în juriul Concursului Chopin (Varșovia 1960). Relatarea sa (Ar. Rubinstein: "My many years", pag. 559) spune multe despre eterna meschinărie a concursurilor:

"Un tînăr pianist, Michel Block, avea o personalitate puternică și o înzestrare tehnică perfectă. Ceilalți zece finaliști și-au cîntat programul fără să se evidențieze. Cînd voturile au fost numărate, (...) spre uimirea mea, premiul II a fost decernat unei rusoaice care și-a maltratat programul, premiul al treilea a fost dat unui iranian chipeș care trebuie să fi plăcut din cale-afară juraților, al patrulea unui rus prezentabil dar lipsit de talent, al cincilea și al șaselea unor polonezi care nici măcar n-ar fi trebuit admiși, al optulea unui japonez care cînta Chopin în japoneză, al zecelea unui chinez care cînta Chopin pe chinezește și, în sfîrșit, al unsprezecelea lui Michel Block".

Rubinstein, indignat, a conferit un generos premiu personal tînărului nedreptățit... Dinu Lipatti, la Viena, luase cu ani de zile înainte doar premiul II. Nu fiecare concurs își are "Rubinstein-ul" său.

Scriam în titlu despre competiții ca fiind locul în care se poate naște antimuzica. Iată portretul idealei "interpretări de concurs": respectarea mecanică (ininteligentă) a indicațiilor partiturii, cizelarea meșteșugărească a detaliilor lipsite de sens, neglijarea întregului spiritual, a viziunii, anularea individualității, privilegierea contrafăcutului în fața firescului, ritmul fără culoare, culoarea fără substanță, exactitatea golită de adevăr.

La începutul secolului existau două sau trei concursuri și, fără a exagera, zeci de interpreți de geniu. Astăzi avem mii de concursuri - cu zeci de mii de laureați - și, în schimb, cel mult doi-trei interpreți geniali. (Cînd folosesc cuvîntul geniu, presupun - ca la Enescu - existența unei grandori artistice care să te plaseze cu necesitate într-o ruptură ontologică, să te cutremure din rădăcini. Muzicalitatea, bunul profesionalism și bunele intenții sînt departe de a epuiza problema).

Tinerii trebuie să înțeleagă că muzica este o formă de dăruire umană, potrivită sălii de concert și, parțial - pentru că e mai abstract -, discului.

Într-un concurs, scopul este de a demonstra că ești mai bun ("mai tare") decît celălalt, în timp ce muzica cere doar să fii mai bun (mai moral) decît ești tu de obicei, să fii în cele din urmă tu însuți. În clipa în care smerenia spirituală și dăruirea sufletească sînt substituite de ambiția competițională și de aroganța ieftină a cîștigătorului (care cucerește un petec de hîrtie), stă să se nască antimuzica. ■

BOMBA DE CAUCIUC

S-a vorovăit în bombița de ieri despre necesitatea schimbării actualului sistem electoral, care favorizează *“lista de partid”* și nu *“omul”*. S-a vorovăit despre anomaliile pe care le vede omul în actualul Parlament, cu bucureșteni aleși în circumscripția electorală Iași (situație valabilă pentru toate județele țării, pentru că la București locuiesc mulți lingăi de Partid, care pretind un post de parlamentar). Concluzia care se desprinde, în mod natural, e una singură: nu democrația e rea, ci modul în care se aplică dumneaei în scumpa noastră patrie. Ciolănarii de tranziție au găsit una găselniță profund șmecheroasă, prin care să se poată ascunde în spatele imaginii publice a unui *“lider național de partid”*. Această găselniță se numește *“listă de partid”*, care se întocmește cam așe: se pupă mîna *“liderului de partid”* (care se poate numi ***Iliescu, Roman, Vadim, Verdeț, Coposu, Surdu***) cu putere, se fac servicii inestimabile pentru acesta, drept pentru care, la întocmirea *“listei”*, pupătorul va primi un loc fruntaș (unu sau doi), ceea ce îi dă pupătorului dreptul teoretic de a fi ales într-o circumscripție. Dacă nu este ales (cum a fost cazul gălăgiosului senator Vadim de PRM, care a candidat în circumscripția București și nu a obținut suma de voturi necesară), vine în ajutor *“colectorul de voturi”*, prin care un candidat poate aduna voturile din alte circumscripții pentru a întruni suma necesară.

Nu-i așa că asta e o șmichirie la limita democrației? Cum interpretăm situația potrivit căreia, de exemplu, scumpul senator de Iași, domnul Solcanu, în ideea că nu întrunește voturile necesare la scrutinul de la anul, își completează necesarul cu niște voturi din circumscripția electorală Vîlcea? Adică, niște olteni decid, nu-i așa, cine va fi senator de Iași? Cam în felul aista arată situația electorală din prezent. Votul uninominal dorește să anuleze aceste anomalii, pentru că va trebui să conteze omul care candidează, nu lista girată de *“lider”*. De asta se tem toți politicianiștii din actualul Parlament, că li se vor strica jocurile, că nu va mai conta pupăciunea de mînă asupra liderului. Toți neica-nimeni din teritoriu, votați doar pe criteriul apartenenței la partidul unui *“lider”* vor dispărea, fiind înlocuiți de oameni noi, deștepți, capabili să pronunțe un discurs politic și interesați de problemele alegătorilor. S-a sfîrșit cu perioada *“romantică”*, în care era suficient să spui *“Jos Coposu”* sau *“Jos Iliescu”* pentru a fi votat de un alegător sau altul. De-acuma încolo va conta oferta clară a candidatului față de alegătorii din circumscripția în care candidează, nu lozinci de felul *“un milion de locuri de muncă pentru poporul român”* sau *“intrarea în Europa”*. Acuma, la la Iași, sînt 70.000 de șomeri. Candidații pentru deputăție sau senatorie din circumscripția Iași vor trebui să vină cu soluții pentru rezolvarea situației celor 70.000 de șomeri ieșeni, nu să dea din fleoancă în legătură cu *“milionul de locuri de muncă”*.

Carevaszîcî, votul uninominal e soluția. ***Asociația “Pro Democrația”***, filiala Iași, din cîte am înțeles, colectează semnăturile necesare pentru introducerea unei inițiative civice de modificare a actualei legi electorale. Sînt necesare 250.000 de semnături, deci municipiul Iași, dacă vine măcar cu 25.000 de bucăți semnătură, înseamnă că avem de-a face cu un județ profund democratic. ***“Pro Democrația”*** se află pe strada Cuza Vodă, mai la vale de Poșta veche, pe lîngă centrul de pîine. Presupunem că acolo, stimați ieșeni, veți găsi, pe trotuar, o măsuță cu tabelele ce trebuie semnate.

LIZUCA și PATROCLE
foarte democratici,
însă pe liste uninominale

A APĂRUT
MOLDOVENEASCĂ
PUBLICAȚIE DE EXPRESIE ȘI CIRCULAȚIE NAȚIONALĂ
BOMBA DE CAUCIUC
Cumpărați-o, că se termină !

DIN TELEFOANELE, SCRISORILE ȘI AUDIENȚELE ZILEI

Rubricile “Din scrisorile, telefoanele și audiențele zilei” și “Ultimul vagon poștal” au menirea de a asigura un dialog direct între cititori și reprezentanții principalelor instituții publice. În cadrul acestor rubrici cititorii își pot exprima opiniile în legătură cu diverse probleme locale și de interes național. Semnatarii scrisorilor sînt rugați să folosească un limbaj decent și să nu aducă acuzații nefondate.

Redactorul de serviciu răspunde apelurilor dvs.la numerele de telefon 271271 și 172557 la orice oră din zi și din noapte.

■ *Liniștea locatarilor*

Ieșeanca ***M.Z.***, care locuiește într-un bloc de pe strada Costache Negri 43, ne scrie în numele mai multor locatari: “La vreo 20-30 m de ferestrele locuințelor noastre, este plasată o tonetă a S.C. DEMETRELA (gestionar-vînzător C. Atitienii), care comercializează casete audio și care are în dotare și un casetofon pentru încercarea acestora. Multă vreme, între orele 9-19, zilnic, locatarii trebuiau să asculte muzică de la casetofonul dat la maximum de către tonetarul neînțelegător, deși a fost rugat, în mai multe rînduri, să nu mai tulbure liniștea locatarilor”. Locatarii au fost nevoiți să apeleze la lucrători din corpul gardienilor publici; doi dintre aceștia, avînd ecusoanele cu numerele 114 și 193, s-au ocupat de rezolvarea acestei probleme. Locatarii blocurilor, din zona Casei Cărții, își exprimă mulțumirile lor față de acești gardieni,iar noi credem că și tonetarul trebuie să fie mai atent și să asculte doleantele locuitorilor din zonă, fără a fi nevoie de intervenția forțelor de ordine.

■ *Apel pentru lumină*

Nicolae Onofriciuc locuiește în Piața Voievozilor nr. 7, la parterul blocului. A avut neșansa de a suferi un atac de paralizie, fiind nevoit, de 3 ani, să stea doar în casă. El ne-a explicat că dorește ca pe stîlpii de iluminat, din spatele blocului, pe o alee dinspre ferestrele apartamentului său, să fie montate corpuri de iluminat (acestea lipsind de foarte mult timp). De peste un an, a făcut nenumărate apeluri la dispeceratul RENEL, dar zona respectivă tot fără lumină a rămas. “Dacă aș putea umbla, poate s-ar rezolva situația, dar așa, sînt nevoit să apelez la ajutorul ziarului”, scrie Nicolae Onofriciuc. Noi facem un apel către RENEL să dea curs rugămintii acestui semen al nostru, handicapat.

■ *Mocirla din zona complexului Neptun*

Cîțiva ieșeni, din cartierul Alexandru cel Bun, ce locuiesc în blocurile X-6, X-6 bis, X-9, ne scriu că în zona complexului comercial Neptun, Regia de Termoficare (dar și CET Iași - n.r.) schimbă conductele vechi pentru transportul agentului termic cu instalații noi, izolate cu poliuretan. Locuitorii din zonă sînt necăjiți că lucrările, începute în urmă cu două luni, durează atît de mult, iar gropile și mormanele de pămînt, mai ales pe timp de ploaie, transformă zona într-o adevărată mocirlă. Am vorbit cu specialiști de la R.A. Termoficare și aceștia ne-au explicat care sînt motivele întîrzierilor respective. Lucrările de instalare a unor asemenea conducte, menite să diminueze considerabil pierderile de energie termică ce se produc prin instalațiile de tip vechi, sînt foarte laborioase, fiind necesar, ca la îmbinările sudate ce s-au executat, să se efectueză lucrările de termoizolare, care sînt executate de către o echipă de specialiști de la Baia Mare. Cînd aceste lucrări vor fi încheiate, vor fi necesare unele probe pentru verificarea etanșeității și acestea necesită timp, cu atît mai mult cu cît se fac astfel de înlocuiri, concomitent, în mai multe zone. Așa că Regia de Termoficare face apel la înțelegerea cetățenilor, care trebuie să mai suporte disconfortul produs de mormanele de pămînt, în interesul calității acestor instalații ce trebuie să funcționeze cel puțin 20 de ani.

■ *Atenție la sticlele de bere*

A venit la redacție ***Gheorghe Marian***, cu o sticlă de bere ce mai conținea un rest de lichid. Sticla respectivă a fost achiziționată în ziua de 4 iulie, de la Casa Grig, fiind îmbuteliată la fabrica din Iași; poartă eticheta cu marca Zimbru și, după crestăturile de pe etichetă a fost “umplută” în ziua de 2 iulie a.c. Atît sticla cît și lichidul aveau un puternic miros de lac de mobilă. Gheorghe Marian a dus sticla și restul de bere la Oficiul pentru Protecția Consumatorilor, așa cum l-am sfătuit noi, dar considerăm că, în mod normal, controlul tehnic de calitate de la fabrică trebuia să dea dovadă de mai mult simț de răspundere, pentru a fi evitate aceste neplăcute întîmplări.

■ *Cursuri de vară*

Organizația PENTRU COPIII ROMANI din Iasi, împreună cu ***Organizația “Für Die Kinder Rumäniens”*** din Viena anunță că, în perioada 17-28 iulie 1995, se deschide ediția a V-a a Academiei Internaționale de vară, în cadrul căreia se organizează cursuri de sociologie, medicină, psihologie, pedagogie, susținute de profesori din Austria, Germania, Anglia, Spania și România. Relații și înscrieri la Casa cu Absidă, Centrul Civic, Iași, telefon/fax 032/116242. Inaugurarea cursurilor va avea loc în ziua de 17 iulie a.c., orele 10,00, la Universitatea “Al. I. Cuza” din Iași. Sponsori: Organizația “Für Die Kinder Rumäniens” - Viena, Kultur Kontakt - Austria. Lista sponsorilor este deschisă și pentru toți cei interesați din România.

Constantin IURAȘCU,
Teo POPESCU

ULTIMUL VAGON POȘTAL

Despre faptele petrecute în ultimii 5 ani la fosta I.A.S. Bucium (3)

(continuare din numărul de miercuri, 5 iulie)

Iată deci elementele care demonstrează competența și nu incompetența organelor de conducere ale societății. Prin aceasta se demonstrează, în același timp, incompetența celor ce s-au erijat în chip de purtători de cuvînt a sindicaliștilor, care nu văd sau nu vor să vadă realitatea. Mergem chiar mai departe și spunem că acești purtători de cuvînt (acești lideri) în mod deliberat ignoră realitatea, provocînd și instigînd salariații la dezordine și destabilizare. Ne întrebăm de cînd această absolventă a unei școli de socotitori C.A.P. de la Crevedia, pe nume Todeț Elena se pricepe și se amestecă în probleme de conducere ale unei societăți și mai ales a unei societăți cu capital majoritar privat? Dacă este lideră de sindicat de ce nu se consacră activităților cu specific sindical, care îi sînt precizate prin lege? De ce nu citește Legea nr. 15/1991, care reglementează conflictele de muncă și de ce se ocupă de organizarea așa-ziselor greve “spontane”, care nu au nici o reglementare și sînt total în afara legii? Ce a făcut această lideră de sindicat în anii 1990, 1991, 1992, 1993 cînd avutul societății a fost lovit de jecmănitori, profitori și elemente corupte? Ce atitudine a luat ea față de cazurile devenite de notorietate publică? Ea s-a dovedit a fi doar o mașinărie de făcut zgomote, la îndemnul unor cercuri interesate în manevrarea unor stări tulburi în care să se poată continua abuzurile și furturile.

Precizăm cu acest prilej că așa-zisa “grevă spontană”, care a avut loc la S.C.A. BUCIUM S.A. pe data de 17 și 19 aprilie a.c. a fost complet ilegală și lidera de sindicat Todeț Elena împreună cu cei doi lideri de la Complexul de vinificație se fac vinovați de perturbarea producției și de destabilizare.

Ne întrebăm cui servește și pe cine servește această denigratoare, care nu mai pridideste cu interviurile și afișarea pe posturile de televiziune? În solda cui se află? Tînjește după ce a fost, vrea din nou să revină la ceea ce a fost? Pentru că a repetat în cîteva ocazii faptul că era mai bine înainte, pe timpul vechii conduceri. Credem și noi că era mai bine, dar pentru cine? Nu cumva și pentru dvs. d-nă Todeț, care erați vînzătoare la chioșcul din curtea societății și aveați unele avantaje despre care vă aduceți aminte cu multă nostalgie atunci cînd invocați măsurile care s-au luat “anapoda”, prin fuzionarea Sectorului ADT (unde lucrați) și mecanic, ocazie cu care v-ați pierdut postul la care ne refeream? Mergeți cu lozinca în față, zicînd că apărați interesele salariaților, dar în fond le apărați pe ale dvs. și pe ale cîtorva acoliți, care probabil vă plătesc foarte bine. Nu sînteți, nimic mai mult, decît o provocatoare, o denigratoare, care prin acțiunile în spatele cărora vă aflați, de cîtăva vreme, ați produs numai discordie, climat nefavorabil muncii sănătoase și în final ați adus daune materiale și morale societății, pentru care va trebui să răspundeți.

P.S. Nu vrem, prin aceasta, să aducem nici un fel de atingere sindicaliștilor și salariaților cinstiți ai societății, pe care îi apreciem și îi respectăm, dar considerăm că trebuie să reflecteze mai bine atunci cînd își aleg liderii. De asemenea, precizăm că nu avem nimic împotrivă ca salariații societății să beneficieze de o anumită cotă parte din depășirea producției cu condiția ca planul să fie stabilit în mod real.

Un grup de acționari ai
S.C.A. BUCIUM S.A. Iași

Principalele trenuri care circulă prin gara IAȘI

Nr. tren	Tren	Distanța de circulație	Ora plecării	Linia
683	ACC	CHIȘINĂU-CONSTANȚA	1:17	3A
684	ACC	CONSTANȚA-CHIȘINĂU	4:33	4A
255	ACC	IAȘI-CICEU-CRAIOVA	5:09	1A
622	ACC	IAȘI-BUCUREȘTI	5:50	2A
963	INTER	IAȘI-PAȘCANI-BUCUREȘTI	6:00	1A
341	ACC	IAȘI-TIMIȘOARA	6:13	2C
455	ACC	GALAȚI-SATU-MARE	11:09	3A
624	ACC	IAȘI-BUCUREȘTI N	11:30	4A
655	ACC	IAȘI-TIMIȘOARA	14:00	1C
626	ACC	IAȘI-BUCUREȘTI	14:45	1A
641	ACC	IAȘI-PAȘCANI-BUCUREȘTI	15:52	1C
967	INTER	IAȘI-PAȘCANI-BUCUREȘTI	16:20	1A
456	ACC	SATU-MARE-GALAȚI	16:33	3A
35	RAP	IAȘI-TIMIȘOARA	19:35	1A
345	ACC	IAȘI-TIMIȘOARA	20:30	2C
653	ACC	IAȘI-PAȘCANI-BRAȘOV	21:18	4A
668	ACC	IAȘI-MANGALIA	22:10	2A
61	RAP	IAȘI-PAȘCANI-BUCUREȘTI	23:30	2A

Nr. tren	Tren	Distanța de circulație	Ora sosirii	Linia
683	ACC	CHIȘINĂU-CONSTANȚA	1:02	3A
684	ACC	CONSTANȚA-CHIȘINĂU	4:18	4A
654	ACC	BRAȘOV-IAȘI	4:37	3A
627	ACC	BUCUREȘTI N.-IAȘI	5:39	Ă
62	RAP	BUCUREȘTI N.-PAȘCANI-IAȘI	5:49	2C
656	ACC	TIMIȘOARA-IAȘI	6:07	2A
36	RAP	TIMIȘOARA-IAȘI	7:39	1A
346	ACC	TIMIȘOARA-IAȘI	8:42	1A
455	ACC	GALAȚI-SATU-MARE	10:54	3A
966	INTER	BUCUREȘTI-PAȘCANI-IAȘI	11:00	1A
642	ACC	BUCUREȘTI N.-IAȘI	12:40	1A
456	ACC	SATU-MARE-GALAȚI	16:14	3A
621	ACC	BUCUREȘTI N-IAȘI	17:19	1A
623	ACC	BUCUREȘTI-IAȘI	20:00	1A
342	ACC	TIMIȘOARA-IAȘI	21:42	2C
968	INTER	BUCUREȘTI N-IAȘI	21:50	1A
667	ACC	MANGALIA-IAȘI	22:26	2A
256	ACC	CRAIOVA-IAȘI	22:35	3A
625	ACC	BUCUREȘTI N-IAȘI	23:11	1A

Trenurile 621-622, 623-624, 625-626, 653-654, 642 circulă în regim de tren rapid

☎ TELEFOANE UTILE

☎ SALVARE: 961
☎ POMPIERI: 981
☎ POLIȚIE:
Inspectoratul Județean Centrala 140720; Dispecerat 146666; Municipiu Centrala 140020 Dispecerat 146840/955 Ofițer de serviciu 146850; Serviciul Circulație - 140070.
☎ SERVICII MEDICALE MOBILE (asistență medicală de urgență la domiciliu): 113130/569, zilnic între orele 7,00-23,00
☎ AGENȚIA C.F.R.: 147673
☎ INFORMAȚII GARĂ: 146333
☎ AUTOGARĂ: 146587
☎ TAXICOM, dispecerat: 953, 146593
☎ AGENȚIA TAROM: 115239
☎ INFORMAȚII AEROPORT: 178126
☎ STAȚII PECO: Baș Ceauș - 176865; Aurel Vlaicu - 175872; Bucium - 132891; Crișan - 112182; Păcurari - 164142; Sărărie - 147480.
☎ A.C.R. - informații utile: 112345, 130177.
☎ DISPECERATE: R.A. Gaz-Metan - 141737; R.A. Apă-Canal - 142451; Renel - 147070, deranjamente - 147070; Termoficare - 141956; R.A. Locuința - 112434; Telefoane - Deranjamente - 921; Protecția mediului - 147010.
☎ GARDA FINANCIARĂ: 114065, 112427.
☎ ADMINISTRAȚIA FINANCIARĂ: 143030
☎ NOTARIAT: 147574
☎ TRIBUNAL: 146300
☎ PROCURATURĂ: 212566
☎ CAMERA DE COMERȚ: 117757
☎ CENTRUL MILITAR JUDEȚEAN: 146370
☎ STATUL MAJOR JUDEȚEAN DE APĂRARE CIVILĂ: 147594
☎ HOTELURI: Moldova - 142225; Traian - 143330; Unirea - 142110; Continental - 114320; Sport - 137817.
☎ POLICLINICA CU PLATĂ: triaj informații - 117244
☎ OFICIUL JUDEȚEAN PENTRU PROTECȚIA CONSUMATORILOR: 145392.
☎ LABORATOR ANALIZE “PRO FAMILIA”: 230431

CARNETUL ZILEI

VREMEA

12° - 26° C

■ Vremea va fi normală din punct de vedere termic pentru această perioadă. Cerul va cunoaste înnorări mai accentuate în cursul după-amiezii și în primele ore ale serii, cînd, pe alocuri, se vor semnala averse de ploaie însoțite de descărcări electrice. Vîntul va sufla slab la moderat, cu unele intensificări trecătoare. Temperatura aerului va înregistra valori minime cuprinse între 12-15°C, iar maxime între 23-26°C. **(Violeta HUȘTIU - Centrul de Prevedere a Vremii Bacău)**

CALENDARUL CREȘTIN-ORTODOX

✝ Cv. Sisoe cel Mare; sf. mc. Lucia.

FARMACII DE GARDĂ

Farmacia nr. 2, Piața Unirii (tel. 116029).

SPITALE DE GARDĂ

Spitalul “Spiridon” (tel. 142730): Clinica a II-a Medicală; Clinica I Chirurgie; **Maternitatea “Cuza Vodă”** (tel. 143320).

TELEVIZIUNEA NAȚIONALĂ

7,00 TVM. Telematinal ■ 8,30 La prima oră: Actualități; Puncte cardinale; Revista presei; Maxima zilei ■ **9,20 Film serial** (r): **Santa Barbara** (SUA). Episodul 182 ■ **10,05 Film serial** (r): **Aur și Noroi** (Spania). Episodul 86 ■ 10,55 Desene animate ■ 11,20 Videolexicon: Silvicultura; Sarmisegetuza ■ 12,20 Ecran de vacanță: “Fără tine, nu!” Un film muzical cu Stefan Bănică jr. ■ 13,10 1001 auditii ■ 14,00 Actualități ■ 14,10 TVR Iasi. Est Meridian ■ 15,05 TVR Cluj-Napoca ■ 16.00 Actualități ■ 16,10 Călușul românesc; Selecțiuni din Festivalul-concurs international de folclor organizat în județul Olt (ediția a XXVI-a) ■ 16,35 Sub semnul întrebării; Marinari fără corăbii. Transmisiune directă de pe litoral ■ **17,00 Trofeul “TOMIS”** - turneu internațional de volei feminin: aspecte din meciul România-Olanda. Transmisiune directă de la Constanța ■ 17,40 Milenium; “Soluția chineză” pentru mileniul III ■ 18,25 Desene animate: Apărătorii pămîntului ■ 18,50 Tragerile Super LOTO 5/40 și multiplă Expres ■ 19,00 Medicina pentru toți; Colagenozele - boli de sistem ■ **19,30 Film serial pentru tineret: California visează** (SUA). Episodul 45 ■ 20,00 Actualități ■ 20,45 Publicitate ■ **20,50 Film serial: Valea păpușilor** (Valley of the Dolls, SUA, 1994). Episodul 6 ■ 21,40 Reflecții rutiere ■ 21,55 Studioul economic ■ 22,25 Actualități ■ **22,40 Memorialul de la Sighet:** Instaurarea comunismului - între rezistență și represiune ■ 24,00 Turul Franței la ciclism. Rezumatul zilei ■ **0,10 Seriale de neuitat; Familia Palisser** (The Pallisers, Anglia, BBC). Episodul 22.

7,00 La prima oră; Buletin meteo; Gimnastica de dimineață; Informații utile; Desene animate (I); Trei minute pentru sport; Bursa locurilor de muncă; Cronica șoselei; Ce spun astrele?; Sfaturi practice; Calendar; Desene animate (II); Actualități; Revista presei; Maxima zilei ■ 9,20 Ora de muzică. Compozitori americani: Willian Schuman - Uvertura americană; Edward McDowell - Concertul nr. 2 pentru pian și orchestră; John Adams - Dansurile Președintelui ■ 10,05 Vulcanul Etna (CFI) ■ 11,30 Desene animate; Cartea Junglei ■ 12,00 Noi frontiere (r) ■ 12,40 Cargo ‘92 Jurnalul unui comediant călător. Partea I ■ 13,15 Confluențe (r) ■ 13,45 Ritmuri muzicale ■ 14,00 Actualități ■ 14,10 Magazin social ■ **15,00 Film serial: Brigada specială 2.2** (Venezuela). Episodul 6 ■ 16,00 Desene animate ■ **16,30 Film serial: Și bogații plîng** (Mexic). Episodul 221 ■ **17,00 Ceaiul de la ora 5.** Invitat: actorul Virgil Ogășanu; Test fulger; Moda; Dicționar; Cine ajunge primul?; Concursuri distractive; Surprize; Camera ascunsă ■ 19,00 Emisiune în limba germană ■ **20,00 Tenis:** prima semifinală feminină a marelui turneu Wimbledon, 1995 ■ 21,30 SFINX. Emisiune-concurs ■ 22,00 Filmoteca de aur ■ **22,30 Cinematograful de artă;** După vis (Depues del sueño, Spania, 1992) ■ **0,15 Tenis** - a doua semifinală feminină a marelui turneu Wimbledon, 1995. Înregistrare de la Londra.

TELEVIZIUNI LOCALE

TVR IAȘI

Pr. I, 14,10 - 15,05, Est Meridian Magazin: Note, știri și reportaje din Moldova ■ Puntul pe “I”: 100% profesionalism. Anchetă de Carla Tompea ■ Pro natura - Apele minerale de Iași. Rubrică de Iulia Obreja ■ Vedete în recital ■ Sport ■ Videoclipul emisiunii. Redactori, Ioana Lungeanu, Dan Trofin.

EUROPA NOVA

10,05 Mati Nova - emisiune-magazin ■ 11,00 Lumea la microscop: Serengeti - Sanctuarul animalelor sălbatice: Tirolul de Est (III); Fără mască pe scena vieții - Karlheinz Bohm ■ 12,00 Infonova ■ **12,10 Film: “Unde începe noaptea”** (r) ■ 13,40 Credință și cultură ■ 14,10 Închiderea programului de dimineață ■ 17,00 Deschiderea programului ■ 17,05 Veniți cu noi la cinema ■ **17,30 Agora.** “România la porțile Europei”, interviu cu deputatul PL’93, Dan Florin Trepcea, membru al Comisiei parlamentare de politică externă; Retrospectivă politică. ■ 18,15 Euromusic ■ 18,25 Clubul lui Gogosneață ■ 18,30 Desene animate ■ 19,00 Infonova ■ 19,35 Fată în față ■ 19,55 Videoclip ‘95 ■ 20,30 Vademecum. Profilaxia dentară ■ 20,55 Publicitate ■ **21,00 Film: “Războinicii din umbră”** (prod. SUA; regia: Max Ferro ■ 22,20 Muzică ■ 22,30 Infonova ■ 22,40 Aici Europa Nova (talk-show). “Nevoia de utopie”. ■ 23,40 Magazin sportiv.

TELE’M

6,30 Deschiderea emisiei ■ 7,00 J’Tele’M (magazin matinal de informații, muzică, desene animate) ■ 7,30 Observator - emisiune de informații, știri interne și externe, realizată de Antena 1 București ■ 8,30 Film artistic: “Simone și Matteo - traficanți de bijuterii” (comedie/r) ■ 10,00 Film serial: “Răzbunarea”, ep. 95 (r) ■ **11.00 Film artistic: “Dragonul zburător”** (aventuri, arte-marțiale) ■ 12,45 Închiderea emisiei ■ 17,30 Deschiderea emisiei ■ 18,00 Total M Știri ■ 18,20 Publicitate și muzică ■ 18,30 Documentar Worldnet ■ 19,00 Fațetele multiple ale tranziției ■ 19,30 Documentar Worldnet ■ 20,00 Desene animate ■ 20,30 Film serial: “Răzbunarea”, ep. 96 ■ 21,30 Film artistic: “Moarte prin procură” (thriller) ■ **23,10 Film artistic: “Iubito, dă-mi pace”** (comedie).

TELEVIZIUNI PRIN SATELIT

RTL

6,30 Actualități ■ 6,35 Universul Marvel - Hulk ■ 7,00 Actualități ■ 7,05 Universul Marvel - Spiderwoman, ultimul episod ■ 7,30 Actualități ■ 7,35 Luky Luke ■ 8,30 Actualități ■ **8,35 Turneul de tenis de la Wimbledon** - rezumatul zilei anterioare ■ 9,00 Actualități ■ 9,05 SOS California. Riscul de accident (s) ■ 10,00 O familie grozav de drăguță (s/r) ■ 10,30 Cheers (s/r) ■ 11,00 Bogat și frumos (s), ep. 1238 ■ 11,30 Vremea dorinței (s), ep. 460 ■ 12,00 Prețul e fierbinte - emisiune concurs ■ 12,30 Duelul familiilor - emisiune concurs ■ 13,00 Actualități ■ **13,35 Springfield Story** (s), ep. 2229 ■ 14,15 Clanul din California (s), ep.1548 ■ 15,05 Hobby-ul ei este crima. Crimă la Hastings Rock, serial polițist ■ 16,00 Turneul de tenis de la Wimbledon, transmisie directă de la Londra ■ 19,45 Actualități ■ **20,10 Exploziv Magazin ■ 20,40 Vremuri bune, vremuri rele** (s), ep. 770 ■ 21,15 Dr. Stefan Frank - medicul în care femeile au încredere. Moarte naturală sau crimă? (s., ultimul episod) ■ 22,15 Original Harder. Atingere fatală (s) ■ 23,15 Spitalul de Urgență. Titlu (s) ■ **0,25 Show-ul de noapte la RTL** ■ 1,00 Actualități de noapte ■ **1,30 Cheers. Regresie în doi,** partea a II-a, serial ■ 2,00 O familie grozav de drăguță. Cîștigul (s) ■ 2,25 SOS California. Scăpat de sub control (s) ■ 3,15 Hobby-ul ei este crima. Favoritul (s, polițist) ■ **4,05 Ilona Christen. Am un copil din lumea a treia** (r) ■ 4,55 Hans Meiser. Ora fantomelor. O vizită de pe lumea cealaltă ■ 5,55 Exclusiv - magazinul vedetelor ■ 6,05 Explosiv magazin.

PRO 7

6,35 Arabella Kiesbauer. În concediu, mă dezlănțui (talkshow/r) ■ 7,25 Taff - zilnic, actual, proaspăt, obraznic. Magazin informativ cu Sabine Noethen (r) ■ **7,45 Alf. Escrocul matrimonial,** SUA 1989 (s.co/r) ■ 8,10 Aventurile lui Tiny Toon. Ora cu cowboy la prînz (d.a/r) ■ **8,30 Pantera roz.** În vizită la desenele animate înrudite cu Paul. Cîntă-mi cîntecul despre panteră (d.a/r) ■ **8,55 Familia Flintstones. Căminul straniu** (d.a/r) ■ 9,25 Bonanza. Steaua neagră, SUA 1960 (s.w) ■ 10,20 Mannix. Moartea în țara nimănui, SUA 1971 (s.p) ■ 11,15 Roseanne. N-a rămas decît un singur lucru, SUA 1992 (s.co/r) ■ 11,45 Pactul secret Hongkong, Anglia 1960 (f.a), regia Anthony Bushell, cu Geoffrey Toone. Christopher Lee, Yvonne Wo Monlaur. După ce fiica sa este omorîtă de tongsi, comercianți de carne vie și opiu, căpitanul Jackson Sale hotărăște să se răzbune și să distrugă banda ■ **13,05 Dur, dar drăguț. Micul Johathan,** SUA 1979 (s.p), cu Robert Wagner, Stefanie Powers ■ 14,00 Farduri și pistoale. Dansatoarea, SUA 1974 (s.p), cu Angie Dikinson, Eatl Holliman ■ 15,05 Arabella Kiesbauer. Concediul - stress sau refacere? (Talkshow) ■ **16,05 Străzile din San Francisco. Păsări răpitoare,** SUA 1974 (s.p), cu Karl Malden, Michael Douglas ■ 17,00 L.A. Law - Avocați, trucuri, procese. Rambowitz - asasinul misterios, SUA 1990 (s), cu Harry Hamlin, Jill Eikenberry ■ 18,00 Aventurile lui Tiny Toon. Povestea iepurelui curajos (d.a) ■ 18,25 Popeye marinarul (d.a) ■ 18,30 Pantera roz. În vizită la desenele animate înrudite cu Paul. Pe Pantherroza (d.a) ■ 19,00 Familia Flintstones. Dragoste de saurian (d.a) ■ **19,30 Alf. Un consultant casnic pentru probleme sentimentale,** SUA 1989 (s.co), cu Max Wright, Anne Schendean ■ 20,00 Roseanne. Chinul mamei, SUA 1993 (s.co), cu Roseanne Arnold, John Goodman ■ 20,30 Taff - zilnic, actual, proaspăt, obraznic. Magazin informativ cu Sabine Noethen ■ 20,55 Actualități ■ 21,10 Buletin meteorologic ■ **21,15 Prost și mai prost,** SUA 1991 (co), regia Nico Mastorakis, cu Robert Caso, Kevin Schon, Courtney Gibbs. Autorii de scenarii Frank și Frank se strecoară în casa regelui drogurilor Rupert Hess îmbrăcați în haine de femeie. Acesta camuflat, sub firma unui fabricant de ketchup, conduce un concurs anual de frumusețe la care se întîlnesc multe fete sumar îmbrăcate... ■ **23,10 Steel Justice,** SUA 1986 (f.p), regia Robert Boris, cu Martin Kove, Sela Ward, Jan Gan Boyd. Bossul drogurilor Kwan face o greșeală fatală - ca să se răzbune, ordonă asasinarea familiei polițistului Lee. Dar, fiica acestuia Cami supraviețuiește și-i cere ajutorul lui John Steel... ■ **0,45 Pro Movie.** Magazin de actualități cinematografice ■ 1,15 Actualități ■ 1,25 Reporterii. Magazin de reportaje actuale din politică, economie, cultură și societate (r) ■ **2,15 L.A. Law - Avocați, trucuri, procese. În pat cu fostul dușman,** SUA 1990 (s/r) ■ 3,05 Actualități ■ 3,15 Dur, dar drăguț. Vînătoare în lanțuri, SUA 1979 (s/p/r) ■ 4,00 Farduri și pistoale. Acțiunea șarpele cu clopoței, SUA 1974 (s.p/r) ■ 4,50 Actualități ■ 5,00 Mannix. Cine este Adam Pearson? SUA 1971/1975 (s.p/r).

TELECABLE

9,00 Deschiderea emisiunii ■ 9,05 Desene animate ■ 12,00 Film: “Povestea” (artistic) ■ 15,00 Film: “Spectacolul” (acțiune) ■ 16,30 Film: “Noaptea fugarului” ■ 18,05 Telecinemateca: “El Greco” ■ 19,35 Film: “Kickboxeri studenți” ■ 21,00 Film: “Menendez” (acțiune) ■ 0,15 Penthouse (sexy) ■ 0,25 Film: “Inelul morții” ■ 2,15 Penthouse (sexy).

RADIO NORD-EST

5,30 - 10,00 Micul dejun. Emisiune matinală de informații și muzică, știri din actualitatea locală, informații utilitare, horoscop, sfatul medicului, informații economice, concursul dimineții, relatări din diferite puncte ale orașului (6,00 - 6,30 Buletinul de știri și programul Actualitatea, preluate de la BBC). Realizatori: Cătălin Lența și Cătălin Elisei ■ 10,00 -14,00 Fir direct. Timp de patru ore în contact direct cu viața orașului, informații din actualitatea locală, răspunsuri la întrebările ascultătorilor, concursuri și muzică. Realizator: Iulia Mihalache ■ 14,00 - 14,30 BBC. Buletinul de știri și Actualitatea ■ 14,30-18,00 Turnul de control. Cea mai importantă emisiune informativă a zilei ■ 14,45 Paralela Sport ■ 16,30 Puls Nord-Est - reportaje, interviuri, relatări din actualitatea locală și națională ■ 17,30 Financiarul - rubrică de informații economice, muzică. Realizator: Ovidiu Șimonca ■ 18,00 - 19,00 BBC Buletin de știri și Actualitatea ■ 19,00 - 21,00 Buzduganul de seară. Emisiune de divertisment, muzică și concursuri. Realizatori: Livia Susanu și Daniel Buzdugan ■ 21,00 - 21,30 BBC. Buletin de știri și Actualitatea ■ 21,30 - 22,00 Puls Nord-Est - ediția de seară ■ 22,00 24,00 Punctul pe “i” emisiune talk-show pe probleme de actualitate. Realizator Ovidiu Simonca ■ 0,00 - 1,00 Muzică de catifea. Muzică diafană și catifelată pentru suflete sensibile. Realizator Sandi Leonties ■ 1,00 - 3,00 Rob Mc Lean Show - VOA EUROPE ■ 3,00 - 41,15 Albumul nopții ■ 4,15 - 5,00 Jazz - VOA EUROPE ■ 5,00 - 5,30 Ritmuri de înviorare.

FILARMONICA “MOLDOVA”

■ Astăzi, la orele 19,00, la Filarmonica Moldova va avea loc, în organizarea Centrului Cultural Francez Iași, un concert extraordinar susținut de **“Ensemble des Claviers de l’Ecole Municipale de Musique de Tours”** - Fréderic Hermelin, Vincent Maudnit, Yannick Guillok, Nicolas Gahéry, Alain Pelletier.

Principalele curse de autobuze care circulă prin autogara IAȘI

ORA	CURSA
6.00	Iași - Roman - Piatra-Neamț; Iași - Vaslui
6,15	Iași - Botoșani - Dorohoi; Iași - Răducăneni - Huși
6.30	Iași - Dolhești - Huși
7.00	Iași - Chișinău; Iași - Vaslui - Bîrlad - Tecuci - Galați - Tulcea
7,05	Iași - Ripiceni - Săveni
7.30	Iași - Roman - Bacău - Onești - Brașov; Iași - Bălți
8,45	Iași - Ungheni (R. Moldova)
9.30	Iași - Huși - Berezeni - Galați; Iași - Pașcani - Tîrgu-Neamț - Poiana Teiului - Vatra Dornei
10.00	Iași - Hîrlău - Botoșani - Siret - Rădăuți Bucovina
12.00	Iași - Pașcani - Fălticeni - Suceava - Gura-Humorului - cîmpulung Moldovenesc
12.30	Iași - Tg.Frumos - Șcheia - Pașcani
13.00	Iași - Roman - Bacău
13.30	Iași - Roman
14.00	Iași - Dolhești - Huși; Iași - Chișinău
14.15	Iași - Rducăneni - Huși; Iași - Șanta Mare - Ripiceni - Săveni
14.30	Iași - hîrlău - Botoșani; Iași - Roman - Bacău - Comănești; Iași - Ungheni (R. Moldova)
14.45	iași - Tg. Frumos - Mircești - Tg. Neamț
15.00	Iași - Piatra Neamț
16.00	Iași - Pașcani - Fălticeni
18.00	Iași - Hîrlău - Botoșani

Monitorul
cotidian de informații

Str. Smîrdan nr. 5 ■ Tel. 17.25.57;
271271; 271333; 271467 (centrala) ■
Fax 27.04.15
■ Publicitate tel./fax 14.47.76
■ REDACTOR SEF - Dan Radu
■ REDACTOR SEF ADJUNCT -
Ovidiu Șimonca
■ SECRETAR GENERAL
DE REDACTIE -
Marius Cristian

SEFI DEPARTAMENTE:
■ Eveniment local: Toni Hrițac (int. 110)
■ Investigatii: Vali Știrbu (int. 110)
■ Eveniment national si international:
Cristian Raçu (int. 110)
■ Economic: Costel Stroescu (int. 117)
■ Cultură: Dorin Popa (int. 109)
■ Sport: Nicolae Grecu (int. 107)
■ Redactor de serviciu:
Constantin Iurașcu (int. 124)
■ Fotoreporter: Constantin Plop
■ Grafică: Lucian Amarii, Daniel Melinte
■ Publicitate: Cristina Labonțu
(int. 122, fax 144776)
■ Difuzare: Mihai Tudose (int. 120)
■ Contabilitate: Antoneta Filip (int. 112)

ABONAMENTELE se pot face la orice Oficiu Poștal din țară.
MONITORUL figurează în catalogul Presei interne la poziția 838.

NORD-EST PRESS
- agenție de presă -
Str. Smîrdan nr. 5 ■ Tel. 17.25.57;
271271 (centrala) ■ Tel 14.56.10
■ EDITOR: Mona Dîrțu

EDITOR
NORD-EST
Str. Smîrdan nr. 5 ■ Tel. 17.25.57; 27.12.71
■ Fax 27.04.15
Director general:
ALEXANDRU LĂZESCU
Director editor:
FLORIN ZAMFIRESCU
Director de marketing:
CEZAR CALUSCHI
Director executiv:
GABRIEL RUSU

TIPAR OFFSET: MULTIPRINT, Iași str. Sf. Lazăr nr. 49

MONITORUL EXTERN

Masacrele s-au mutat în închisori

Condițiile de detenție din Rwanda sînt abominabile

Agenția umanitară cu sediul în Franța, Medecins sans Frontieres, a declarat că deținuții din cea mai mare închisoare rwandeză trebuie să suporte condiții îngrozitoare de detenție. Agenția menționează, că din luna septembrie, peste 900 de persoane au murit la închisoarea din orașul Ghiterama. Agenția atrage atenția că comunitatea internațională nu a reușit să ajute guvernul rwandez cu fonduri care ar fi dus la o ameliorare a condițiilor de detenție. În prezent, la Ghiterama peste 7.000 de prizonieri se înghesuie într-un spațiu proiectat pentru 400.

Cel puțin un atac pe zi

O nouă tentativă de lansare de gaze toxice la Tokio

Într-un alt incident, petrecut marți odată cu cel din stația de metrou, trei pasageri aflați în principala gară din Tokio s-au plîns de faptul că au inhalat vapori toxici. Nu s-au înregistrat victime. Acesta este cel de al doilea incident considerat de poliție ca tentativă de atac terorist în ultimele zile.

Scrutin și referendum

Primele alegeri parlamentare în Armenia de la dezmembrarea URSS

Populația Armeniei s-a prezentat ieri la urne pentru a participa la primele alegeri parlamentare ale țării de la colapsul Uniunii Sovietice. Aproape 2.000 de persoane și-au depus candidatura pentru cele 190 locuri ale parlamentului. Unul dintre grupurile de opoziție a fost exclus de la vot din motive tehnice. Principalul partid de opoziție, Dashhag, a fost suspendat, după ce președintele țării, Levon Ter-Petrosian, l-a denunțat ca pe o organizație teroristă și fascistă. La derularea procesului de votare au asistat și numeroși observatori străini, a căror prezență este cu atît mai necesară cu cît în aceeași zi a avut loc și referendumul asupra noii variante a legii fundamentale a țării, care va înlocui vechea Constituție, datînd din perioada sovietică. Noului legislativ îi vor reveni sarcini deosebit de importante, printre care revitalizarea economiei țării, grav afectată în ultimii ani ca urmare a conflictului cu Azerbaidjanul.

Și Japonia are “vindecătorii” ei

Poliția a arestat o femeie-vraci în casa căreia descoperise șase cadavre

Poliția japoneză a arestat, ieri, o femeie-vraci și pe trei dintre adepții săi, după ce a descoperit șase cadavre în descompunere în locuința acesteia din Sukagawa. Motivul arestării “vindecătoarei”, Sachiko Eto, 47 de ani, nu a fost, însă, descoperirea cadavrelor, ci reclamația unei femei care declarase că a fost bătută în timpul unei ceremonii religioase de îndepărtare a spiritelor rele. Ea a cerut poliției să investigheze dispariția soțului ei, care fusese văzut ultima oară în casa “vindecătoarei”. Autoritățile au declarat că nu există legătură între acest caz și secta Aum (Adevărul Suprem), acuzată de atentatul cu gaz sarin din metroul capitalei nipone.

Deși este încrezător în succesorul său

Fostul președinte francez crede că unificarea Europei ar putea dura și 50 de ani

Fostul președinte francez François Mitterrand a declarat, într-un interviu publicat marți în săptămînalului “L'Express”, că desăvîrșirea construcției politice a Europei unite poate dura pînă la o jumătate de secol. El a subliniat că, pentru a se ajunge la unitatea europeană, este nevoie de multă hotărîre, arătîndu-și încrederea în faptul că succesorul său, Jacques Chirac, va continua procesul de integrare europeană. Mitterrand și-a apărat afirmația făcută la Berlin în luna mai a.c., în care arăta că soldații germani, deși nu au servit o cauză dreaptă, au luptat cu vitejie. Declarația stîrnise un val de indignare printre foștii luptători din Rezistența franceză și printre victimele naziștilor. Fostul președinte francez a declarat că a renunțat la politică de la încheierea celui de-al doilea mandat prezidențial, la sfîrșitul lunii mai a.c. El dorește să înceapă să viziteze Grecia, Italia, Asia Mică, Siria, Israelul, Iordania și Egiptul, “leagăne ale unora dintre cele mai mari civilizații”. În vîrstă de 78 de ani, bolnav de cancer la prostată, știe că zilele îi sînt numărate, astfel încît este hotărît să nu mai piardă nici un pic din timpul rămas.

După ce “Tornadele” germane vor străpunge aerul “neutru” al Austriei în drum spre Bosnia

Forța de intervenție rapidă își poate începe misiunea la sfîrșitul acestei săptămîni

■ *croații bosniaci așteaptă o explicație satisfăcătoare cu privire la rolul trupelor franceze, britanice și olandeze, care servesc în cadrul noii forțe*

Trupele de asistență americane au sosit ieri în orașul croat Split pentru a face preparativele necesare intrării în activitate a forței multinaționale de reacție rapidă a ONU, au anunțat surse ale Națiunilor Unite, citate de Reuter. Cinci aparate de transport ale US Air Force au aterizat pe aeroportul din Split, avînd la bord circa 90 de militari, care vor furniza sprijin logistic și tehnic trupelor britanice și olandeze ce urmează să sosească în Croația către sfîrșitul acestei săptămîni. Oficialii ONU au precizat încă o dată că “americanii nu sînt parte activă a forței de reacție rapidă” și că “ei sînt aici pentru a ajuta cu tehnică și mijloace de transport forțele Națiunilor Unite ce urmează să sosească în viitorul apropiat”.

Pe de altă parte, Austria, stat neutru, a anunțat că este pregătită să permită avioanelor militare germane care vor efectua misiuni în Bosnia-Herțegovina să traverseze spațiul său aerian. Cancelarul Franz Vranitzky a declarat în acest sens că Austria, în calitate de membru al Organizației Națiunilor Unite, are datoria de a se conforma oricărei decizii a Consiliului de securitate ONU care ar cere ca avioanele militare germane să folosească spațiul aerian austriac. Ministrul german de Externe, Klaus Kinkel, l-a contactat deja pe omologul său de la Viena, Wolfgang Schuessel, în legătură cu problema survolării spațiului aerian austriac, deși încă nu a fost redactată nici o cerere oficială.

Guvernul german aprobase săptămîna trecută participarea avioanelor de vînătoare “Tornado”, a cîtorva avioane de transport și a unor echipe medicale la sol în cadrul misiunii de protecție ONU din Bosnia-Herțegovina - prima participare a Germaniei la o operațiune militară internațională de la sfîrșitul celui de-al doilea război mondial.

Comandantul forțelor armate franceze, amiralul Jacques Lanxade, a declarat că au fost înlăturate toate obstacolele privind desfășurarea forței ONU de reacție rapidă în Bosnia și că aceasta este gata să intre în acțiune la sfîrșitul acestei săptămîni. El a declarat că această forță va deschide un drum de acces către Sarajevo în următoarele zile, dacă asediul asupra capitalei bosniace nu va înceta. Scopul acțiunii va fi ca ajutoarele umanitare să poată ajunge în oraș, fie prin teritoriul ocupat de sîrbi, fie pe drumul de pe Muntele Ingman, controlat de musulmani, unde militarii ONU au fost atacați în repetate rînduri de sîrbi.

În același timp, croații bosniaci au confirmat că încearcă să obțină repoziționarea trupelor din noua Forță ONU de Intervenție Rapidă. Croații cer o explicație satisfăcătoare cu privire la rolul trupelor franceze, britanice și olandeze, care servesc în cadrul noii forțe. Pînă la obținerea răspunsului dorit, autoritățile croaților bosniaci mențin închis drumul de acces care permite tranzitul trupelor ONU. Reacția croată survine după afirmațiile comandantului contingentului francez în legătură cu impiedicarea desfășurării trupelor de intervenție rapidă de către croații și musulmanii bosniaci. Premierul bosniac, Haris Siladzici a respins acuzațiile.

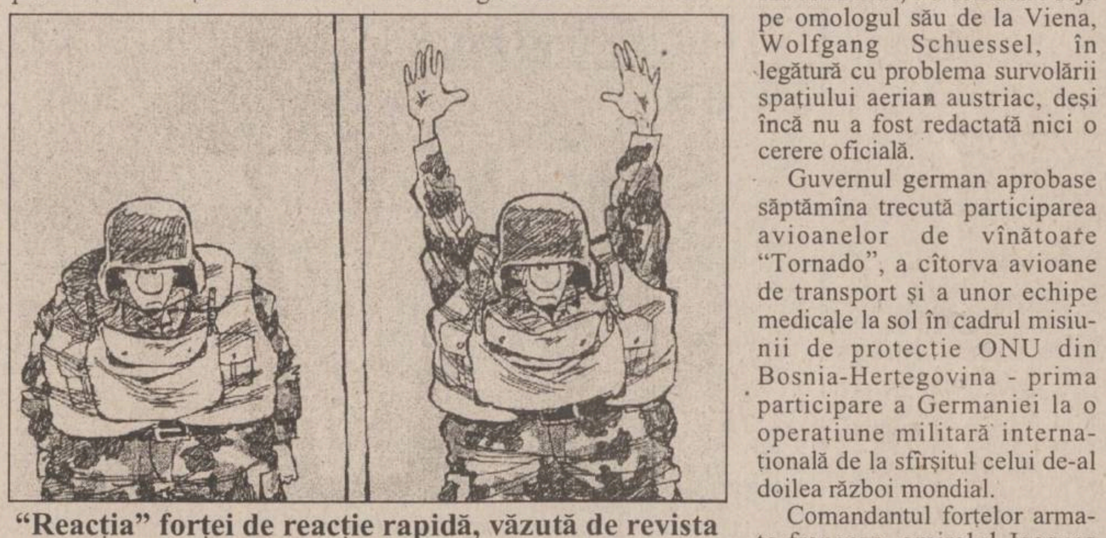

“Reacția” forței de reacție rapidă, văzută de revista americană “Newsweek”

Printr-un decret semnat de președintele Boris Elțîn

Rușii s-au instalat definitiv în Cecenia

■ *șeful delegației cecene la negocierile de pace de la Groznîi condamnă decretul lui Elțîn*

Președintele Federației Ruse, Boris Elțîn, a semnat marți un decret privind dislocarea permanentă pe teritoriul Ceceniei a unor unități militare ale Federației Ruse. Această decizie a fost luată în scopul “asigurării stabilității politico-militare în Republica Cecenia, al apărării integrității de stat și teritoriale a Federației Ruse”. După cum a precizat Ministerul rus al Apărării, situația din Cecenia nu permite deocamdată ca toate unitățile și subunitățile Armatei Federației Ruse să aibă un loc de dislocare permanentă.

Aflat în vizită la Regimentul de apărare antiaeriană cu rachete, care asigură apărarea antiaeriană a Moscovei, ministrul Apărării al Federației Ruse, Pavel Graciov, a făcut declarații referitoare la planurile militarilor ruși: “Vom avea dislocată o brigadă de infanterie motorizată, o mică unitate de construcții; va fi restabilit Comisariatul militar din Groznîi, precum și o serie de mici unități și subunități speciale, care vor face parte din Armata a 58-a (nou - înființată în zona Caucaz)”. După cum a afirmat Pavel Graciov, potrivit noului decret prezidențial, în afara unor forțe armate, în Cecenia vor fi dislocate cîteva subunități ale trupelor de grăniceri, de interne, precum și unități care nu fac parte din forțele armate - ministrul rus al Apărării avea în vedere, după toate probabilitățile, trupe ale apărării civile.

Observatorii apreciază că acest decret a apărut într-un moment specific, cînd la negocierile de la Groznîi a fost anunțată o pauză de două zile, iar la Moscova au sosit membrii delegației guvernamentale, în vederea unor consultări cu conducerea supremă a Rusiei.

Șeful delegației cecene la negocierile de pace cu Rusia, Usman Imaiev, a condamnat decretul semnat de președintele Elțîn. Conform agenției Reuter, Imaiev a spus că rebelii ceceni nu vor accepta acest lucru. El a adăugat că decizia lui Elțîn demonstrează că rușii nu sînt sinceri atunci cînd vorbesc despre pace.

Scandalul corupției în Italia

Majoritatea italienilor cred că “mani pulite” nu pot fi decît curate

■ *sub numele generic de “mani pulite” - mîini curate - sînt cunoscuți magistrații din comisia anti-corupție din Italia*

Fostul șef al Comisiei anti-corupție, Antonio Di Pietro - “eroul național” al Italiei pentru activitatea sa lipsită de compromisuri

Majoritatea italienilor (66%) consideră ca fiind “nedrepte” recentele atacuri împotriva magistraților milanezi din echipa anti-corupție “mani pulite” (mîini curate), potrivit unui sondaj publicat în ediția de ieri a ziarului “L'Independente”. Numai circa 19 procente dintre cei chestionați sînt de părere că acuzațiile aduse magistraților milanezi sînt justificate. Componenții echipei “mani pulite” au intrat într-un tir de critici legate de metodele folosite în cei trei ani de anchete care au îndepărtat vechea gardă a politicii italiene, în special în scandalurile “serialului” Tangentopoli (orașul mitei), în care au fost implicați și politicieni.

Cele mai puternice atacuri au fost lansate chiar la adresa fostului șef al echipei de anchetatori, judecătorul Antonio Di Pietro, care a devenit erou național pentru activitatea sa lipsită de compromisuri, dar care s-a găsit el însuși în fața unei comisii de anchetă, acuzat fiind de luare de mită și de abuz în funcție. Peste 2% dintre persoanele incluse în sondaj doresc destituirea ministrului Justiției, Filippo Mancuso, în urma disputei sale cu partidele de centru, izbucnită pe marginea încercărilor sale de a-i disciplina pe magistrații milanezi. De asemenea, 56% se opun proiectului de lege aflat în prezent pe băncile Parlamentului, prin care urmează a fi limitate drepturile magistraților de a reține persoanele pe care le anchetează în arest preventiv, în timp ce 35% sînt de acord cu această măsură.

Proaspăt reales la conducerea partidului său

John Major începe o remaniere guvernamentală

■ *deloc impresionat de victoria lui Major, cotidianul de senzație “The Sun” titra ieri pe prima pagină “Puii i-au fost oferiți lui Blair”, afirmînd, în comentariu: “Ieri (marți - n. red.), curcanii au votat pentru Crăciun. Și, în felul în care merg, vor avea o umplutură a naibii de bună”*

John Major a fost reales lider al Partidului Conservator din Marea Britanie. El va rămîne în continuare și în fruntea guvernului pînă la alegerile din 1997, așa cum a declarat marți, la puțină vreme după anunțarea rezultatului votului secret al celor 329 de parlamentari conservatori. După cum este cunoscut, John Major a obținut 218 voturi, iar John Redwood, contracandidatul său reprezentînd aripa de dreapta a partidului, 89. În declarația făcută ziariștilor, în fața reședinței sale, John Major a ținut să precizeze că aceasta este cea mai categorică victorie obținută vreodată de un lider conservator într-un scrutin de acest fel. El a mai adăugat imediat că va începe consultările pentru “reconstrucția guvernului”.

Va fi desemnat un nou ministru de Externe, urmînd decizia domnului Douglas Hurd de a se retrage. Posibilii succesori ai lui Hurd în fruntea diplomației britanice sînt ministrul de Interne, Michael Howard, și ministrul Apărării, Malcolm Rifkind. Un mare semn de întrebare îl constituie situația lui John Redwood, contra-candidatul lui Major, care a demisionat din funcția de secretar al Țării Galilor pentru a participa la alegeri. Aducerea lui înapoi în cabinet ar neutraliza un eventual focar de scindare a Partidului Conservator, dar ar putea să-i supere pe membrii echipei care au organizat campania lui Major, ei considerînd candidatura lui Redwood un act de trădare. Se așteaptă ca ministrului Comerțului și Industriei, Michael Heseltine, să i se ofere postul de viceprim-ministru. BBC relatează că una din prioritățile domnului Major va fi aceea de remaniere a guvernului, începînd de la cele mai înalte nivele ale cabinetului său. Există deja intense speculații privind la cît de mult se va concentra asupra recompensării celor mai fideli susținători.

În cercurile conservatoare se apreciază că scrutinul de marți a limpezit în bună măsură apele în rîndurile acestei formațiuni politice și a pus capăt divizării de pînă acum. În ce privește această chestiune, liderul Partidului Laburist, de opoziție, Tony Blair, într-un interviu acordat postului de televiziune BBC, are o altă părere. El consideră că divizarea din Partidul Conservator nu s-a rezolvat odată cu acest nou scrutin. Se va vorbi de unitate, dar va fi doar pentru a-i liniști pe membrii și simpatizanții Partidului Conservator, a mai spus liderul laburist. Mai multe ziare britanice, atît de dreapta (“The Sun”, “The Times”), cît și de stînga (“The Guardian”), au căzut de acord asupra faptului că marele învingător este liderul opoziției laburiste Tony Blair, care are un avans considerabil în fața lui Major în sondajele de opinie.

Violența continuă în Irlanda de Nord

Poliția nord-irlandeză, RUC, a fost atacată ieri noapte de tineri catolici cu cocktail-uri Molotov, iar șase autoturisme furate au fost incendiate, ca urmare a refuzului guvernului de la Londra de a elibera membrii Armatei Republicane Irlandeze aflați în detenție, relatează Reuter. Ținînd cont de redeclanșarea violenței stradale încă de luni, reprezentanții republicanilor irlandezi și-au reafirmat cererea ca Marea Britanie să pună în libertate prizonierii politici și să organizeze negocieri multipartite, pentru a stimula delicatul proces de pace din provincie.

Partidul Sinn Féin, reprezentantul politic al IRA, a cerut premierului John Major - proaspăt reales în fruntea Partidului Conservator - “să se miște rapid și să consolideze de urgență procesul de pace prin abordarea unor probleme cruciale, cum ar fi prizonierii și îndepărtarea obstacolelor din calea unui dialog concret”. Pe durata zilei de ieri, situația a fost relativ calmă, incidentele redeclanșîndu-se odată cu căderea serii. Referindu-se la originea reizbucnirii furiei sociale în Irlanda de Nord - eliberarea unui soldat britanic acuzat pentru uciderea unei adolescente catolice, în 1990 -, cardinalul Cathal Daly, autoritatea ecleziastică a tuturor irlandezilor, a acuzat Londra de “insensibilitate crasă” față de situația din provincie, punînd în libertate un ucigaș adevărat, în timp ce membrii sau simpatizanții gherilelor rămîn în detenție pentru delicte mult mai mici. În închisorile britanice sînt încarcerați peste 900 de membri ai Armatei Republicane Irlandeze și ai gherilelor protestante, persoane despre care guvernul londonez susține că sînt închiși pentru delicte de drept comun și ofense aduse securității statului, și nicidecum prizonieri politici.

CONSTRUCȚII 1 SA
executǎ
CONSTRUCȚII CIVILE
CONSTRUCȚII SOCIALE
CONSTRUCȚII AGRICOLE
REPARAȚII,
CONSOLIDĂRI,
RESTAURĂRI
Str. Decebal nr. 1. Tel. 032.23.13.80, fax 032/13.23.09

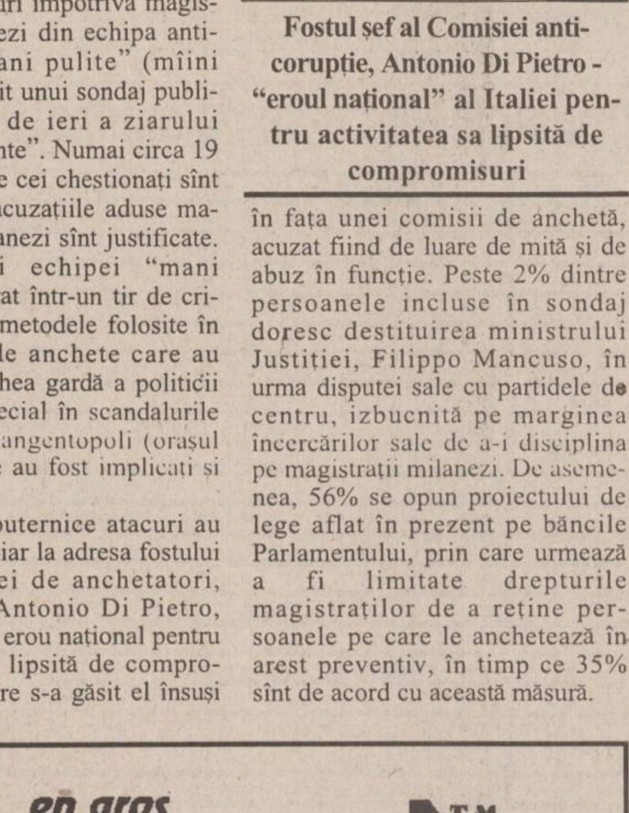

Nu s-a inventat încă Zodia Norocoșilor?
Greșiți!
E zodia tuturor celor care trec pragul
SALONULUI BINGO
SCALA
În fiecare seară
premii speciale
și
cadouri atractive
în valoare de peste 100.000 lei!
EXTRA BINGO la bila 38
20.000.000 lei
Program: 18⁰⁰-6⁰⁰

MOLDOLUX CĂMIN
mobilier elegant pentru locuințe elegante
NOU!
GAMĂ COMPLETĂ DE MOBILIER PENTRU BIROURI
Bucium 25, 6600 Iași - ROMANIA
Program zilnic: 9.00-19.00
sîmbătă: 9.00-14.00
Tel.032-230412 Fax: 032-230413

NE BB/AC
Business to Business advertising company
Societate specializată
INSCRIPȚIONĂM
PIXURI
Culori și forme deosebite
Calitate excepțională
Telefon
230060, **144776**,
dl. Adrian Rusu

JOI
6 IULIE 1995
Inclus în nr. 157 (1220)

monitorul Sport

Arte martiale - Kendo

Ambasada Japoniei ajută sportivii români

Recent a avut loc la Vepren, în Ungaria, o importantă competiție, Campionatele Internaționale de kendo ale acestei țări. Delegația României a fost compusă din 6 ieșeni și 12 bucureșteni, ce a situat-o pe locul 2 ca număr de participanți, după Ungaria, dar înaintea Germaniei, Austriei etc. Ca rezultate individuale, Remus Nistorel (Iași) și Sandu David (București) au ajuns cel mai departe, pînă în turul 5, adică înaintea semifinalelor. Dar principalul obiectiv a fost realizat: obținerea gradului de centură neagră, 1 dan kendo, de către patru dintre ieșeni - Remus Nistorel, Dragoș Iliescu, Alexandru Dorohoi și Dan Drăghici. Alături de aceștia și patru bucureșteni au obținut acest grad. Ceilalți doi ieșeni au susținut cu succes examenul pentru centură maro, 1 kyu kendo. Antrenorii au fost Hiroyshi Amamoto (atașatul cultural al Ambasadei Japoniei) și Ion Gîrbea, care a fost și șeful delegației. Sportivii din Iași țin să aducă mulțumiri și domnilor Kanji Tsushima, inițiatorul kendo-ului în România, Mihai Bernescu, care l-a făcut cunoscut la Iași, George Dragomir (clubul Bassai) și Miron Iliescu, de la Institutul Agronomic. Deplasarea a fost sponsorizată de Ambasada Japoniei. **(G. ANGHEL)**

În fotografie - doi dintre practicanți ieșeni de kendo, Alexandru Dorohoi și Dan Drăghici.

Ciclism - Turul Franței

Mario Cippollini la a doua victorie de etapă

■ ***implicat într-o cădere, Jalabert a pierdut locul I în clasamentul general***

Italianul Ivan Gotti (în prim plan) este neașteptatul lider al clasamentului individual

Etapa a patra a Turului Franței a avut ca punct de plecare Alençon, sosirea făcîndu-se după 162 km la Le Havre. Doi cicliști francezi aveau o motivație deosebită de a cîștiga această etapă: Y. Ledavois (Gan), care împlinea ieri 26 de ani și Thierry Marie (Castorama), care este născut la Le Havre și a reușit această performanță la ediția din 1991. Nici unul, nici celălalt nu au avut succes, deși primul a fost autorul unei evadări de peste 50 km, cîștigînd două sprinturi din cele patru ale etapei și două cățărări, toate punctate, bonificate cu timpi și plătite. Apropo de plăți, victoriile la sprinturi, cățărări și de etapă se plătesc în funcție de dificultate, între 20-50.000 FF de la organizatori, plus alte premii oferite de sponsorii locali.

Revenind la cursă, Manzoni (Brescia Latina), a primit îngrijiri din mers la genunchiul stîng, dar tot a abandonat, ca și Citterio (AKI) și Politano (Mercatone Uno - căzătură gravă). Dar adevărata dramă s-a produs la numai 3 km de linia de sosire, cînd deja se intrase pe străzile din Le Havre: atacînd cu viteză prea mare (55 km/h) un "S", campionul Belgiei, Nelissen, nu s-a mai putut înscrie pe traiectoria optimă și a ajuns în parapetul metalic al trotuarului. Noroc de acel parapet, pentru spectatori! Ghinion însă pentru alți vreo zece cicliști, angrenați în acest accident, printre care Baldato, dar și Jalabert, purtătorul tricoului galben! Etapa i-a revenit lui Cippollini (Mercatone Uno), urmat de Zabel (Telekom), Moncassin (Novell) și majoritatea plutonului, în același timp. Sosind cu 50 de secunde întîrziere, Jalabert a pierdut tricoul galben în favoarea italianului Ivan Gotti (Gewiss-Ballan), luat prin surprindere de festivitatea de premiere. **(George ANGHEL)**

Primul turneu internațional de rugby în 7 în România

Primul turneu de rugby în 7 organizat de România se va desfășura în luna octombrie - a precizat secretarul general al FRR, Radu Demian. "Am contactat federațiile din Țara Galilor, Scoția, Spania și Dubai, urmînd ca în următoarele luni numărul participantelor să crească. Competiția este utilă, mai ales că în 1997 va avea loc a doua ediție a CM de rugby în 7, la Hong Kong. Deocamdată nu putem da alte amănunte, doar faptul că turneul va avea loc în perioada în care echipa națională se va afla în Argentina, la Cupa Țărilor Latine".

Ultimele știri de la Politehnica

Jucătorii nu și-au primit decît o tranșă din prima promisă

Se pare că jucătorii echipei de fotbal ieșene nu vor avea parte de vești prea bune la întoarcerea din vacanță, programată pentru duminică. Aceasta, deoarece banii pentru tranșa a doua a primei promise pentru promovare sînt "sublimi, dar lipsesc cu desăvîrșire". Lucrul acesta ni l-a confirmat și directorul general al S.C. IAȘI XXI, dl Ioan Cozaru și președintele executiv al Politehnicii, dl Gheorghe Nechita. Pînă la a treia și ultima etapă de încasare a primei, programată după venirea din pregătiri, se speră totuși ca toate problemele financiare ale jucătorilor să fie rezolvate. Apropo de pregătiri, acestea se vor derula astfel: 10-16 iulie în Iași, 17-29 iulie la Bușteni, pentru ca apoi, pînă la începutul campionatului (12 august), să se revină în Copou. Bineînțeles că se vor disputa și cîteva meciuri amicale.

În ceea ce privește programul jocurilor echipei ieșene, acesta va fi stabilit după cum v-am informat și ieri pe data de 14 iulie, la F.R.F. Modalitatea va fi următoarea: fiecare echipă din cele 18 de primă ligă va primi un număr de ordine, împerecherea pe etape făcîndu-se în funcție de acesta. Așadar, vom ști sigur cu cine vom juca abia săptămîna viitoare. Privitor la jucătorii vizați de a fi transferați la Politehnica, primele contacte s-au realizat luni la Suceava, cînd s-a discutat despre Szekely printre alții și cu... Silviu Stănescu. Rămîne de văzut cum vor evolua lucrurile în cazul lui Szekely, ca și față de ceilalți jucători vizați. Vineri, la ora 10,00, va avea loc o ședință a Consiliului de administrație al S.C. IAȘI XXI, în care se vor lua decizii importante, referitoare și la clubul de fotbal. **(Ovidiu MINEA)**

Fotbal - Copa America

Patru favorite pentru un titlu

Ediția din acest an a Cupei Americii de Sud la fotbal a debutat aseară în Uruguay, cînd naționala țării gazdă a întîlnit Venezuela, la Montevideo. Participă 12 echipe, împărțite în trei grupe astfel:

La Montevideo: Uruguay, Paraguay, Mexic, Venezuela.

La Paysandu: Argentina, Chile, SUA, Bolivia.

La Rivera: Brazilia, Columbia, Ecuador, Peru.

Gazdele au cheltuit peste 25 milioane de dolari pentru îmbunătățirea stadioanelor pe care se vor juca partidele. Unul dintre veteranii naționalei urugayene, Enzo Francescoli, consideră că orice alt rezultat în afara cuceririi titlului va fi privit ca un dezastru național în țara sa. Dacă în faza grupelor uruguayenii vor avea probleme doar cu Mexicul, în fazele eliminatorii ei se vor întîlni cu celelalte favorite: Argentina - campioana ultimelor două ediții, Brazilia - campioana mondială en titre și Columbia. Selecționerul argentinian, Daniel Passarella, așteaptă foarte mult de la cei trei "stranieri" - Gabriel Batistuta (Fiorentina), Abel Balbo (Roma) și Diego Simeone (Atletico Madrid) - singurii supraviețuitori ai echipei de la World Cup. Și brazilienii se prezintă cu o echipă mult schimbată față de Campionatul Mondial. Mario Zagalo i-a păstrat pe portarul Taffarel, fundașii Jorginho și Aldair, atacanții Dunga și Zinho și își pune mari speranțe în jucători mai puțin experimentați ca Tulio, Savio, Juninho. Surprinzător, Columbia aliniază cam aceeași formulă din timpul CM. Nu vor lipsi din teren Freddy Rincon, Carlos Valderrama sau Leonel Alvarez. După o pauză forțată de 6 luni închisoare, excentricul portar Rene Higuita revine între buturi. La Copa America, naționala columbiană va susține primul său meci oficial, de la uciderea fundașului Andres Escobar. Primele două echipe din fiecare grupă, plus două formații clasate pe locul 3 se califică în sferturile de finală.

Echipa Argentinei este, ca întotdeauna, una dintre favoritele la titlu

Cele 36 de ediții de pînă acum ale "Copei America" au revenit: Argentinei -14, Uruguayului-13, Braziliei - 4, Paraguayului și echipei Peru -2, Boliviei -1. de-a lungul istoriei competiției, cei mai productivi jucători au fost: Jair (Brazilia - 1949), Maschio (Argentina -1957), Ambrois (Uruguay - 1957), cu cîte 9 goluri, Micheli (Argentina - 1955) și Pele (Brazilia - 1959), cu cîte 8 goluri.

Iată care este programul viitoarelor meciuri din grupe:

6 iulie: Mexic - Paraguay (grupa A)

7 iulie: Columbia - Peru și Brazilia - Ecuador (C)

8 iulie: S.U.A. - Chile și Argentina - Bolivia (B)

9 iulie: Uruguay - Paraguay și Mexic - Venezuela (A)

10 iulie: Columbia - Ecuador și Brazilia - Peru (C)

11 iulie: S.U.A. - Bolivia și Argentina - Chile(B)

12 iulie: Paraguay - Venezuela și Uruguay - Mexic (A)

13 iulie: Peru - Ecuador și Brazilia - Columbia (C)

14 iulie: Chile - Bolivia și Argentina - S.U.A. (B)

Sferturile de finală se vor disputa pe 16 și 17 iulie, semifinalele pe 19 și 20 iulie, finala mică pe 22 iulie, iar finala mare pe 23 iulie, la Montevideo.

TENIS - Wimbledon '95

Fără surprize în sferturile de finală

Goran Ivanisevic l-a învins mai ușor decît se aștepta pe Kafelnikov

Arantxa Sanchez Vicario a reușit prima sa calificare în semifinalele turneului de la Wimbledon, după 9 ani de eșecuri pe iarba londoneză. Favorita numărul 2 a învins-o greu pe olandeza Brenda Schultz, obținînd victoria după un set încheiat cu tie-break. "Este una dintre cele mai fericite zile din viața mea. Nu am trecut niciodată de sferturi aici. Sînt foarte mulțumită de felul cum joc" a declarat Arantxa, care o va întîlni în semifinale pe compatrioata sa, Conchita Martinez, învingătoarea de anul trecut. Aceasta a fost la un pas de o criză de nervi în meciul cu Gabriela Sabatini. Ea a condus cu 7-5 și 5-1, dar argentinianca a revenit fantastic, ducînd setul doi în tie-break. "Știam că voi avea o partidă grea. Am fost destul de nervoasă la început și am comis destule erori" a declarat Martinez. În cea de-a doua semifinală se vor întîlni finalistele din 1993: Steffi Graf și Jana Novotna. Ambele au trecut fără probleme de sferturi, în fața unor adversare considerate redutabile (Fernandez și respectiv Date).

O nouă victorie în sferturile de finală îl apropie pe americanul Andre Agassi, 25 de ani, de a doua victorie în Marele Slam de la Wimbledon, după cea din 1992. Adversarul său a fost olandezul de 24 de ani, Jacco Eltingh, care a reușit să treacă de Michael Stich, favoritul numărul 9. Faptul că Jacco a ajuns în sferturile de finală ale acestui turneu reprezintă cea mai bună performanță a carierei sale. Eltingh a cedat în trei seturi (2-6, 3-6, 4-6) în fața campionului de la US și Australian Open, care s-a dovedit mult prea puternic pentru el. "Astăzi am jucat un tenis foarte bun. Am lovit bine și nu am făcut prea multe greșeli. Toate acestea adunate dau rezultate. Ca să-i învingi pe cei mai buni de aici trebuie să practici un joc foarte bun și să ai puțin noroc" a declarat Agassi.

Disputat pe terenul 1, meciul dintre Sampras și japonezul Matsuoka nu a fost chiar o simplă formalitate pentru american. Considerat marea surpriză de la Wimbledon (un Adrian Voinea în variantă japoneză...), Shuzo i-a luat adversarului său primul set la tie-break și i-a pus probleme în următoarele două. Finalmente, Sampras a învins cu 6-7, 6-3, 6-4, 6-2. În al treilea sfert de finală, Goran Ivanisevic a dispus de rusul Kafelnikov cu 7-5, 7-6, 6-3.

Doi dintre componenții echipei de Cupa Davis a Australiei, Todd Woodbridge și Patrick Rafter, au fost la un pas de încăierare, în timpul unui meci de dublu, în sfeturile de finală ale turneului de la Wimbledon. Jucînd împreună cu Mark Woodforde împotriva perechii Rafter - Mark Philippoussis, Woodbridge a fost scos din sărite de zelul cu care prietena lui Patrick își încuraja iubitul. Către sfîrșitul partidei, Todd i-a strigat acesteia: "De ce nu taci, odată ?". Alexandra Dixon s-a supărat și a părăsit tribuna. După terminarea partidei (cîștigată de Woodbridge/ Woodforde cu 6-2, 1-6, 6-2, 7-6), Rafter i-a spus lui Woodbridge: "Să nu mai îndrăznești niciodată să-i vorbești astfel prietenei mele" și l-a amenințat cu racheta. Conflictul a continuat la vestiare, cînd cei doi au fost pe punctul de a se lua la bătaie. "Cred că individa a fost foarte supărată că iubițelul ei a pierdut" a declarat Woodbridge.

Turneul de la Wimbledon de anul acesta, care a înregistrat un record în domeniul amezilor date jucătorilor prea temperamentali, continuă să furnizeze...premiere în domeniu. Jucătorul argentinian Javier Frana, nemulțumit de prestația unui arbitru de linie s-a întors spre acesta adresîndu-i cîteva înjurături , în limba spaniolă. Frana nu și-a închipuit însă că arbitrul în cauză poate fi un perfect cunoscător al limbii lui Cervantes și că va înțelege toate cele spuse la adresa sa. Ca urmare a plîngerii făcute de arbitru, Comisia de disciplină a turneului a hotărît amendarea argentinianului cu suma de 500 de dolari.

PANORAMIC

E sezonul transferurilor

Ginola a ales Newcastle

Internaționalul francez David Ginola (Paris St.Germain) va evolua în sezonul viitor la echipa engleză Newcastle United. El a semnat ieri un contract pe trei ani, suma transferului fiind de 4 milioane de dolari. Inițial, managerul Kevin Keegan renunțase la ideea de a-l aduce pe atacantul francez la Newcastle, datorită pretențiilor financiare foarte mari ale lui Ginola. În cele din urmă, părțile au căzut de acord, iar David devine astfel cel de-al treilea jucător transferat la clubul englez în pauza competițională. Pînă în prezent, Newcastle a cheltuit circa 20 de milioane de dolari pentru achiziționarea a doi titulari din naționala Angliei - fundașul Waren Barton (Wimbledon) și atacantul Les Ferdinand (Queen's Park Rangers).

PSG renunță la brazilieni

Internaționalii brazilieni Valdo și Ricardo Gomes vor evolua în sezonul viitor la Benfica Lisabona, după patru ani petrecuți la Paris St.Germain. Valdo, 31 de ani, a semnat un contract pe doi ani cu clubul portughez, în timp ce Ricardo a fost transferat pentru numai un an. Suma totală pe care Benfica le-a plătit-o parizienilor se ridică la 1,9 milioane de doloari. PSG i-a cedat pe cei doi jucători la mai puțin de 24 de ore după transferul atacantului David Ginola la Newcastle.

Sutter pleacă de la Bayern

Clubul german Bayern Munchen intenționează să îl transfere pe mijlocașul Alain Sutter la echipa Austria Viena. Internaționalul elvețian nu a dat randament la fosta campioană din Bundesliga, motiv pentru care el va fi cedat la clubul austriac, deși contractul său la Bayern expiră în 1997.

Isaias e mai ieftin decît Craioveanu

Atacantul brazilian al echipei Benfica Lisabona, Isaias Soares, a semnat pentru clubul englez Coventry . În vîrstă de 31 de ani, el va activa în "Premier League" în urma unui transfer în valoare de 800.000 de dolari.

Aston Villa are punga largă

Clubul englez Aston Villa l-a achiziționat ieri pe mijlocașul Mark Draper (Leicester), pentru suma de 5,6 milioane de dolari. Acesta este al treilea jucător transferat de formația din Birmingham în pauza competițională, după Gareth Southgate (venit de la Crystal Palace, pentru 3,9 milioane de dolari) și sîrbul Savo Milosevic (Partizan Belgrad - 5,6 milioane de dolari).

Legea nu are milă pentru nimeni

Brian Law va compărea la tribunal

Fostul international galez Brian Law (25 de ani) va compărea în fața tribunalului sub acuzația de furt, conducere fără permis în stare de ebrietate, producerea unui accident rutier și fugă de la locul infracțiunii. În această escapadă bahică, în care s-a folosit de un autobuz, fostul jucător al echipei Queens Park Rangers a fost însoțit de 3 persoane. Termenul fixat pentru prima audiere este 31 iulie. Retras din fotbal acum doi ani, după o accidentare, Brian Law a revenit în fotbal, în decembrie trecut, fiind transferat la "Wolves" pentru suma de 135.000 de lire sterline (215.000 de dolari), de către managerul Graham Taylor.

Antonio Matarrese are probleme...

Abuzuri în stil italian

Antonio Matarrese, președintele Federației Italiene de fotbal, este pasibil de a fi pus sub urmărire penală acuzat fiind de "abuz de putere în serviciu". Procurorul Gloria Attanasio, care a înaintat cererea de urmărire, susține că este în posesia unor declarații doveditoare că în prima și a doua divizie italiană de fotbal s-au comis mai multe iregularități. Ele se referă la modul cum au fost retrogradate sau promovate unele echipe. Conform legilor italiene în vigoare numai un judecător poate decide dacă, pe baza probelor furnizate de Procuratura Italiană, se poate intenta un proces. Materrese mai este anchetat și în legătură cu unele sume de bani pe care le-a "îndrumat", în mod nejustificat, în contul prietenilor săi. Se află sub cercetare și anumite aspecte cu privire la sumele încasate de federație în urma meciurilor amicale dinaintea turneului final al Cupei Mondiale din SUA.

... dar nici Grobbelaar n-o duce mai bine

Poliția anchetează posibile fraude în fotbalul englez

Poliția engleză i-a interogat în cursul zilei de marți pe trei fotbaliști care activează în "Premier League": portarii Bruce Grobbelaar (Southampton), Hans Segers (Wimbledon) și atacantul John Fashanu (Aston Villa). Ei sînt anchetați pentru posibile aranjamente făcute în campionat. După cîteva ore de discuție, poliția i-a eliberat pe ultimii doi, reținîndu-l pe Grobbelaar pentru întrebări suplimentare. Ancheta a demarat în luna noiembrie a anului trecut, în urma unor dezvăluiri făcute de presa britanică pe seama celor trei fotbaliști.

SOCIETATEA COMERCIALĂ scm STANDARD COMERCIAL MOLDAVIA
Str. Bradului nr. 5, IAȘI Telefon 032/122850 Fax 032/127937

Societate mixtă româno-germană STANDARD COMERCIAL MOLDAVIA ȘRL vinde:

- **semifabricate și panouri din lemn masiv de brad, fag, tei, stejar,** uscate - 10% umiditate, rindeluite în grosimi de 18 - 25 mm, lățimi între 40 - 90 mm și lungimi începînd de la 400 pînă la 1200 - 1500 mm pentru repere de mic mobilier, binale, parchet, lambriuri și alte utilizări.

- **diverse piese de mic mobilier** executate pentru piața externă care au mai rămas pe stoc din anii anteriori la prețuri foarte convenabile.

Prețurile sînt negociabile.

Relații zilnic între orele 8,00 - 16,00
la telefon 122850, 122821, 127937.

SC COMTEX SA Iasi

vă invită să vizitați magazinul

FANTEZIA

situat în str. Cuza Vodă
care vă oferă o gamă variată de:

- **țesături de mătase** din import
- **căptușeli** produse de SC TOMIRIS SA Iași
- **perdele** produse de SC SIRETUL Pașcani și SC ROTRICO SA Roșiorii de Vede
- **țesături** din bbc produse de SC VASTEX SA Vaslui
- **stofe** produse de SC DOROBANȚUL Ploiești, SC POBAC Bacău
- prosoape plușate

Vizitați cu încredere magazinul nostru unde veți găsi produse de calitate și la cele mai avantajoase prețuri.

FORTUS
S.C. "FORTUS" S.A. Iași
Bd. Poitiers nr. 10

organizează concurs pentru ocuparea postului de **MANAGER**

în conformitate cu prevederile Legii nr. 66/1993 și a Normelor Metodologice privind selecționarea managerilor și încheierea contractului de management nr. 1/1994.

Ofertele se primesc în plic sigilat, în termen de 30 de zile calendaristice, la sediul societății.

Informații suplimentare la telefon:
032/123500 int. 101.

s.c. fortus s.a.

COMPANIA DE TURISM
NET
TURCIA - 11.07 POLONIA - 8.07
Oferte speciale pentru elevi și studenți!
ANGLIA - 27 august - începutul unui sejur de neuitat.
TURCIA - Izmir - 7-17 august - 400.000lei.

TRANSPORT NET '95
INTERN ȘI INTERNAȚIONAL, AERIAN ȘI RUTIER
Este de ajuns să ne comunicați destinația și veți putea alege cea mai convenabilă ofertă!
Asigurăm asistență obținere vize!
Ofertă specială (plata și în rate)
PLAJĂ ȘI TURISM PE LITORALUL ROMÂNESC!
Mamaia - Hotel OLT, Cap Aurora - Hotel ONIX,
Venus - Hotel LIDIA, BRATEȘ, BUCURA

net
Informații și înscrieri:
IAȘI - Casa Modei - mezanin
Telefon 032-117596
TÎRGU FRUMOS - Telefon 032-712408
Studenti: T17/435, T5/416, E2/85
KLM AGENT

AGENDA OMULUI DE AFACERI

CROS IMPEX SRL

oferă în condiţii avantajoase:

- **băuturi alcoolice**: vodcă şi rom "Selena", sortimente variate de vinuri, lichioruri producţie internă şi import Grecia ("Balland", "Tequila", "Brandy Philippos") gin "Lardson", Ouzo, rom "Captain Black", Schnapps (diferite arome de fructe "Colada"), bere "Moldova" şi "Zimbru"
- **băuturi răcoritoare**: Coca-Cola, Fanta, Sprite

Str. 1 Decembrie 1918 nr. 4, telefon 032/211473

CHALLENGER

vinde:

PC 486 DX2, 66MHz, Green CPO, Intel Inside HDD 530 Mb, cartelă video 1Mb, monitor color

Tel.: 211617, 117981 Fax: 211617

PETRA SRL

- tranformatoare toroidale de reţea în gama 15VA - 1000VA
- rebobinări motoare şi transformatoare electrice
- acţionări electrice şi automatizări
- prelucrări mecanice
- lămpi şi becuri cu halogen 20,50W
- proiectoare şi becuri cu halogen 100(150)W, 300 (500)W
- reclame luminoase

str. Împăcării nr. 27, tel. 125808, fax 221281

GHEZACO SRL

vinde din stoc şi la comandă:

- rulmenţi, cuzineţi, curele pentru autovehicole şi întreaga gamă de maşini agricole
- piese auto DACIA import

Str. Eternitatea nr. 35, telefon 174381

CANEL SRL

- sisteme de radiocomunicaţii MOTOROLA şi KENWOOD
- microproducţie şi SERVICE echipamente electronice
- sisteme de alarmă auto

Str. C.I.Brătianu nr. 22
Tel./fax 032/114821

EMI SRL

vinde

frigidere, congelatoare, combine frigorifice, aragaze, televizoare color, aspiratoare, maşini de spălat, maşini de cusut, aparataj electric, confecţii, tricotaje, încălţăminte

B-dul Independenţei 19, bl. 1-5, parter, tel./fax 117530

MAREX

vîscoze, mătase cu fir natural, stofe 100% lînă, perdele, mochete şi covoare import Belgia şi Chişinău, porţelanuri, articole menaj, inoxuri, bambus, argintărie, cristaluri

B-dul Independenţei nr. 19, bl. B1-5,
etaj (deasupra mag. EMI), tel/fax 115824

TUDOR MAGNUM PLUS SRL

comercializează

toate modelele şi mărimile de nasturi şi fermoare, mătăsuri, elastic, stofe, aţă de cusut, căptuşeli, tricoturi, pînză chimică, fişuri

Pasaj G. Musicescu nr. 6
lîngă sediul IIRUC, spre Rîpa Galbenă
tel. 213676

NEDO SRL

execută la comandă:

- jaluzele orizontale din aluminiu tip oglindă
- jaluzele verticale din material textil hidrofobizat

Str. Iarmaroc nr. 26, tel. 130894, fax 147986

Log-Soft s.r.l.

Calculatoare SALIENT
Imprimante EPSON, STAR, SEIKOSHA
Fax-uri şi copiatoare TOSHIBA
Consumabile

Iaşi, str. Anastasie Panu 2A
telefon 032-211130, fax 032-137766

Agenţia pentru servicii de mariaj DUET

- totalitatea serviciilor necesare organizării unei căsătorii
- flori, buchete pentru mirese
- aranjamente şi podoabe florale pentru ocazii festive
- vestimentaţie şi accesorii de lux pentru mirese, miri şi companioni

B-dul Ştefan cel Mare şi Sfînt nr. 2, bl. B2
(vizavi de magazinul Central), tel. 147165

SIRAJ S.R.L

oferă în condiţii avantajoase

elegante standuri comerciale pentru un comerţ modern

Vă aşteptăm !

Bd. Poitiers nr. 14 - Tel. 032-122.645, 032- 114.056

Magazin BELLA STAR

oferă

încălţăminte de lux
(pentru femei şi bărbaţi)
en detail şi en gros
la preţuri avantajoase

Bd. Ştefan cel Mare (vizavi de ASIROM), et. 1, tel. 11.40.56

ECHINOX SRL

Depozit en gros pentru băuturi:
vodcă şi rom (marca "Valentino"), vinuri (1l), vin spumos, lichioruri, secărică, rachiu, suc Rio, bere, la preţuri avantajoase.

Asigurăm transport în Iaşi.

Str. Sf. Andrei nr. 79-bis, tel. 032-210443.

IRSIDO SRL

comercializeaza en gros

- hîrtie xerox
- hîrtie fax, hîrtie scris, hîrtie calc
- articole de scris, articole de birou (bibliorafturi, indigo, mape protecţie)
- plicuri import, toate tipurile şi mărimile (tradiţionale, autoadezive, siliconice)
- produse cosmetice, import Anglia

Iaşi, str. N. Bălcescu nr. 18B, tel. 114385

COMITEL SRL

oferă şi instalează
echipamente PANASONIC
centrale telefonice, telefaxuri, audio-video
instalaţii pentru aer condiţionat

Iaşi - B-dul Copou nr. 3, parter - cam. 2
Tel. 032-250615; 147275

LACHI & Co

vinde en gros

- vin la litru (840-1150 lei), vin spumos (838-1055 lei), vin la 3/4 l
- 12 sortimente lichior, secărică, cognac, vodcă, rom TRACIA, vodcă BUCOVINA, rom DODU, rachiu, alcool rafinat
- bere • băuturi răcoritoare

Şos. Bîrnova nr. 4 (lîngă Restaurantul "Trei Sarmale"). Tel. 032/131917

TOP SUN SRL

vinde en gros

• vopsea păr Loncolor • soluţie permanent la rece • cremă depilatoare • chel stop • fixative Tancho Ltd. Japonia • şampoane, farduri • deodorante Farmec şi din import • produse China • produse **STAR FOODS,** adaos comercial 0.

TRANSPORT GRATUIT!

Ştr. Păcurari nr. 156 B. Tel. 032/114575

LIVIUS

- Calculatoare (garanţie 3 ani)
- Imprimante
- Componente, accesorii, consumabile
- Programe de contabilitate CIEL

str. Fătu 1A, tel/fax:032/11.22.21

SERVICIU MEDICAL PERMANENT A.T.I. puls

• consultaţii medicale • tratamente • transport de medicamente • investigaţii de laborator • investigaţii paraclinice • programări la cabinete medicale de specialitate • consultaţii de geriatrie şi gerontologie

LA DVS. ACASĂ, NON-STOP!
tel. 233223, 233242, fax 231369.

KEN-KEN SRL

comercializează

calculatoare şi antene satelit.

Str. Sf. Lazăr nr. 49; tel/fax 23.13.03.

CLEDOR

magazin specializat piese auto import, vă oferă din stoc:

- bujii, curele, plăcuţe frînă, rulmenţi, filtre, uleiuri, garnituri chiulasă, amortizoare, elemente aprindere etc.
- la comandă vă oferim piese cu funcţiuni speciale

Str. Armeană nr. 5, tel./fax 032/112239

FIMEX SRL

- reprezentanţă JVC
- produse hard şi soft
- asistenţă tehnică şi service
- birotică şi consumabile

Str. Cuza Vodă nr. 8-10, telefon 032/211333

I.M.A. SA Iaşi

produce şi comercializează

• mori de cereale • linii de ulei • linii de prelucrare a lînii • piese de schimb pentru mori, maşini agricole şi tractoare

• asistenţă tehnică şi service pe toată durata exploatării

Str. Pavlov nr. 14, tel. 143170, fax 147592

VÎNZĂRI

F.A.R.M.I.L. S.R.L.
vinde din stoc şi la comandă:
- hîrtie ambalaj;
- şervetele gofrate tipărite;
- pungi hîrtie 1/2 kg şi farmaceutice.

Tel. **032/211507.**

Vînd foarte convenabil rochie mireasă măr. 44-46. Tel. 230974, după ora 18⁰⁰.

Bilete la concertul COCA-COLA ROCK ALIVE găsiţi la magazinul DECORA şi DUET, lîngă Cofetăria Opera şi, respectiv, pe B-dul Ştefan cel Mare şi Sfînt nr. 2. Alergaţi să cumpăraţi! Tel. 147165.

S.C. **"Gumoflex"** S.A. cu sediul în Bucureşti, str. Ana Ipătescu nr. 44, Platforma Jilava, tel. **6.85.41.79**, fax **6.86.60.70**, produce şi comercializează o gamă diversificată de încălţăminte din cauciuc pentru protecţie şi lucru în diverse medii, încălţăminte din înlocuitori pentru agrement, sezonul cald şi rece, adezivi pentru industria de încălţăminte şi uz general, tălpi matriţate pentru încălţăminte de uz general, sport şi militară, plăci dure şi microcelulare destinate industriei de încălţăminte, plăci tehnice din cauciuc cu şi fără inserţie pentru diverse destinaţii, roţi şi valţuri cauciucate pentru industria poligrafică, construcţii de maşini, industria chimică, granule injectabile din P.V.C. şi cauciuc termoplastic, matriţe pentru tălpi, etc.

SC VIBLANC SA
vă oferă:
- Frigidere Arctic 240 l - 520.000 lei
- Frigidere Artic 180 l - 450.000 lei
- Frigidere Artic 140 l - 380.000 lei
- Congelatoare Arctic 210 l - 680.000 lei
- Congelatoare Arctic 160 l - 605.000 lei
- Congelartoare Artic 120 l - 445.000 lei
- Ladă frigorifică 113 l - 445.000 lei
- Vitrină frigorifică - 775.000 lei
- Frigider cu 2 uşi (combină) - 230 l - 660.000 lei
- Maşini spălat cu storcător AL 7 - 320.000 lei
- Maşini spălat fără storcător:
  - AL 15 - 190.000 lei
- Storcător rufe - 115.000 lei
- Maşini cusut Monica - 215.000 lei
- Maşini de cusut electrice Diamant - (în rate)
- Aragaze de Satu Mare
  - cu 3 ochiuri - 245.000 lei
  - cu 4 ochiuri - 255.000 lei
  - cu 5 ochiuri 365.000 lei
- tablă inox 0,8 mm, 1x2 m.

PRODUSELE AU GARANŢIE UN AN.
Pentru informaţii sunaţi la telefon **148019** sau **142289.**

SC DRYAS IMPEX vinde:
- lustre cu ventilator 68.000 lei;
- ventilatoare cu picior 65.000 lei;
- pălării soare;
- rogojini plajă,

toate produsele - *made în Taiwan*. Pentru vînzări en-gros, preţurile sînt negociabile. Tel. **232210**.

Vînd "ELEKTRIC KITCHEN MIXERS" mixer de bucătărie, complex şi multifuncţional pentru frişcă, maioneză, icre, aluaturi, piure, tocător legume şi fructe, maşină rîşnit cafea, 3 viteze, la numai 40.000 lei. Tel. 252975.

SC *CHEIA* SRL, str. Şos. Nicolina, bl. 928 (lîngă crucea lui Ferentz, a doua staţie de tranvai din Pd. Roş spre CUG) ***vă oferă la cele mai avantajoase preţuri***: *faianţă, gresie, obiecte sanitare, tablouri pictate manual ptr. baie şi bucătărie, brîuşor faianţă, articole pt. instalaţii sanitare import Italia, articole de fierărie uz-gospodăresc şi articole menaj din plastic.*

Vînd robot de bucătărie "ELECTRIK KITCHEN MACHINE", complex şi multifuncţional, care cuprinde: storcător şi tocător de fructe şi legume, cuvă de 1 l pentru frişcă şi maioneză, maşină de tocat carne şi rîşnit cafea, 3 viteze, 600 W putere, la numai 130.000 lei. Tel. 252975.

Vînd aspirator rusesc 1000 W putere - 200.000 lei, ventilator 3 viteze şi veioză - 85.000 lei, storcător de legume şi fructe 60.000 lei. Tel. 252975.

SC "IULIDON" SNC unic distribuitor al produselor **"MONTANA"** vă oferă la cele mai avantajoase preţuri, o gamă largă de îngheţată de o calitate excepţională. Pentru comenzi mai mari de 500 bucăţi se asigură transportul. Relaţii suplimentare la sediul firmei: Casa Sindicatelor, cam. 29. **Tel./FAX 031/230593.**

■ **Vînd damigene, 50 litri - 30.000 lei/buc; clupă filete, 1-3 ţoli - 25.000 lei; acordeon "Weltmeister", 32 başi - 50.000 lei; aspirator Buran (URSS) - 80.000 lei; maşină de spălat cu storcător - 150.000 lei; uşi brad - 60.000 lei/buc; cărţi tehnice şi beletristică la cele mai avantajoase preţuri; lambriu plastic, 10 mp, fîşii de 10 cm - 30.000 lei; teasc excelent, capacitate 100 kg struguri - 60.000 lei; bibliotecă furnir stejar, excelentă, executată pentru export, dimensiuni 0,50x2,20x4,00, din 5 corpuri suprapuse şi masă extensibilă 8 persoane - 1.000.000 lei. Telefon 142744. (939262)**

■ Vînd maşină de tricotat "Veritas" cu o singură fontură. Stare perfectă, preţ fix - 250.000 lei. Relaţii la telefon 251309. (939453)

■ **Vînd două cavouri, cimitirul Eternitate, preţ convenabil şi negociabil. Telefon 170173; 171741. (2924)**

■ Vînd mobilă dormitor - şifonier 3 uşi, pat studio, fotoliu pat, toaletă plus oglindă - stare foarte bună, 350.000 lei. Telefon 167909. (950559)

■ Vînd mobilă sufragerie, culoare deschisă, compusă din: două servante, bibliotecă, vitrină, recamier, masă plus 6 scaune, măsuţă tv; stare foarte bună, 800.000 lei. Telefon 167909. (950559)

■ Vînd urgent o butelie plină, de aragaz, capacitate dublă. Telefon 176544. (2946)

■ Vînd miere de albine (salcîm). Preţ negociabil. Telefon 153404. (950654)

■ Vînd vin nobil şi o piele de viţel, pentru hamuri. Telefon 173384. (950662)

■ Vînd casete, versuri (toate albumele), tricou "The Doors". Telefon 162008, între orele 16,00-21,00. (950616+17)

■ Vînd S.C. cu bilanţ contabil la zi; convenabil. Telefon 232761 sau 252311. (950626)

■ Vînd căruţ invalizi, pentru handicapaţi, producţie olandeză, preţ negociabil. Relaţii - Roman, telefon 033/728603; 033/733032. (524)

■ **Vînd ţigări "Carpaţi" sub preţul fabricii. Telefon 232210. (950630)**

■ **Vînd gatere import. Preţ avantajos şi negociabil. Telefon 232210. (950630)**

■ **Vînd lustre cu ventilator, 68.000 lei, şi ventilatoare cu picior, made în Taiwan. Telefon 232210. (950630)**

■ **Vînd moară. Telefon 122561. (950634)**

■ **Vînd societate, maşină pufuleţi, spaţiu. Telefon 122561. (950634)**

■ Vînd pui foxterrier cu păr sîrmos. Telefon 251946. (950682)

■ **Vînd mese biliard nr. 7 - 1.600.000, nr. 8-1.850.000. Telefon 01/7262546. (950639)**

■ **Vînd două paturi cu somiere, tăbliile maro avînd mici sculpturi. Telefon 142034. (950643)**

■ Vînd 80 casete video, filme foarte bune, preţ convenabil. Relaţii la telefon 133725. (950644)

■ **Vînd antenă parabolică (instalaţie completă). Telefon 172300. (950647)**

■ Vînd colecţia "Magazin Istoric", 60 kg tărîţe grîu, cinci ficuşi tineri. Telefon 133401. (939551)

■ Vînd patru locuri excursie în (la alegere) Spania, Portugalia, Insulele Canare, Baleare 7 zile, cu sejur gratuit în hotel de lux. Telefon 128441; 144641. (950648)

■ Vînd frigider "Fram 112", în perfectă stare de funcţionare. Telefon 160164. (939504)

■ **Vînd convenabil maşină de spălat "Alba Lux 7.1". Relaţii la telefon 152125, după 16,00. (939508)**

■ Vînd pat, şifonier, dulap, stare bună. Telefon 230668, după ora 18,00. (939530)

■ **Vînd două saltele gonflabile, aragaz polonez de excursie, "Istoria românilor" - Xenopol, 14 volume. Telefon 147452, între orele 17,00-21,00. (939524)**

■ **Vînd excursie cîştigată, cazare plus cină 7 zile, hotel 5 stele, în Spania sau Portugalia, 1000 $ negociabil. Informaţii la telefon 740636. (939525)**

■ Vînd frigider "Fram" mic, 120.000 lei, şi filtru cafea - 40.000 lei. Telefon 158265. (939515)

■ Vînd frigider "Arctic" 240 l, nou, şi ambielaj Trabant, nou. Telefon 137193. (950676)

■ **Vînd mascul doberman, 7 săptămîni. Exemplar deosebit. Telefon 172190. (950688)**

AUTO MOTO

Vînd autocar MAGIRUS DEUTZ 47 locuri/1985, stare excepţională, cu multe piese de schimb, 25.000 DM.

Telefon 050/723219, după ora 20,00 şi 050/726680.

Vînd piese diverse de tăblărie şi mecanice Dacia 1100. Tel. 145108

Vînd SKODA 100 S Tel. 137873 între orele 19⁰⁰-21⁰⁰.

S.C. "COROLA" SRL, str. Elena Doamna nr. 50, vinde autodubă FORD 1,5 t, înmatriculată şi remorcă auto 5 t, înmatriculată. Relaţii la tel. 211139, 211145 sau la sediul firmei.

■ **Vînd autoizotermă specială, 7,5 t. Relaţii la telefon 113329. (950612)**

■ **Vînd Dacia 1310 TLE, 1990, Polonia, cu nr. nou, 4,7 mil. lei, negociabil, Dacia 1310, 1982, Ungaria, 18 mil. lei, negociabil. Vizibil, zilnic, în parcare BTT-Orizont. Telefon 126283, între orele 9,00-12,00.**

■ **Vînd Dacia 1410 TLX, 5 trepte, octombrie 1994, fabricată la comandă. Telefon 170943.**

■ **Vînd Lada Niva, Renault Fuego, Peugeot diesel (ax came rupt) sau acte. Telefon 173769.**

■ Vînd Fiat Uno-D, 5 portiere, 1986, înmatriculabil, 100 mii km, 2300 dolari, negociabil, sau înmatriculat - 3500 dolari, negociabil. Telefon 122736.

■ **Vînd Dacia 1410 TLX, 5 trepte, octombrie 1994, fabricată la comandă. Telefon 170943.**

■ **Vînd Dacia 1310, 1989, Ungaria, 4,4 mil. lei. Telefon 151450, după ora 14,00.**

■ **Vînd Dacia 1310, Ungaria, an fabricaţie 1984, înmatriculată sau neînmatriculată, preţ negociabil, stare foarte bună. Relaţii la telefon 133976.**

■ **Vînd orice piesă şi element de caroserie pentru Mercedes Cobra 300. Telefon 140890.**

■ **Vînd motor Mercedes 300, parbrize Mercedes. Telefon 140890.**

■ **Vînd autoizotermă 5 t; sau schimb cu autoturism plus diferenţă. Telefon 146303.**

■ Vînd Opel Kadett diesel, berlină, 4 portiere, 1987, stare foarte bună, neînmatriculat, cu vamă plătită, 4500 dolari sau echivalentul în mărci. Telefon 764317

■ Vînd Opel Ascona 1,6 C, înmatriculat, fabricaţie 1986, cu multiple piese schimb, aspect şi funcţionare ireproşabile, preţ 3800 USD. Telefon 230657.

■ Vînd Opel Kadett, an fabricaţie 1981, 2 portiere, vopsea originală, înmatriculat 12-IS, stare de funcţionare şi aspect ireproşabile. Telefon 146981.

■ **Vînd autoturism marca Subaru 1600, culoare gri metalizat, cu 4 portiere, în stare perfectă de funcţionare, preţ negociabil. Relaţii, zilnic, la telefon 116820, între orele 10,00-18,00 sau la telefon 250364, după ora 18,30.**

■ Vînd urgent şi avantajos, două autoturisme Audi 80 GLS, bune, unul înmatriculat, cu carte identitate, 1600 cmc, 2500 dolari, negociabil. Telefon 160305.

■ **Vînd Fiat Regata break diesel, 1986, geamuri electrice, închidere centralizată, volum reglabil, servodirecţie, stare perfectă de funcţionare, înmatriculabil, foarte convenabil. Telefon 140890.**

■ Vînd urgent şi convenabil, Wartburg 353, model 84, stare ireproşabilă, preţ 2 mil. lei, negociabil, sau vînd certificat de înmatriculare. Relaţii la telefon 153955, după ora 13,00.

■ Vînd Datsun-Nissan Stantza, model 1982, înmatriculabil cu 12-IS, 1000 dolari şi Nissan Datsun Cherry pentru piese, în stare de funcţionare, 500 dolari. Telefon 152095.

■ **Vînd, foarte urgent, Nissan Sanny break, an fabricaţie 1982, poate fi înmatriculat cu 12-IS, capacitatea cilindrică 1477 cmc, preţ negociabil, 2,5 mil. lei sau echivalentul în dolari, mărci. Telefon 111560, 119800.**

ELECTRONICE

Vînd telefon cu robot, marca **SIEMENS**, nou, sigilat, Germania, afisaj electronic, 10 memorii, interfon, alte facilităţi.
Preţ: 270.000 lei.
Telefon: 171641, pt. Ştefan.

SC MONCRIS company SRL
B-dul Independenţei nr. 33, lîngă Restaurantul "Bucegi"
VINDE TELEVIZOARE COLOR
mărcile **PHILIPS, GRUNDING, SABA, TELEFUNKEN**, import Olanda, la preţurile **236.000 - 250.000 lei.**
Garanţie 3 luni.
Vă aşteptăm!

■ Vînd video recorder "Megavision", preţ negociabil. Telefon 159564. (950690)

CASE - TERENURI

Vînd
4.000 m² teren în Grădina Botanică (terenul haşurat).
- tot terenul - 25 $/m².
- parţial - peste 25 $/m².

Posibilităţi:
- gaz metan
- instalaţie electrică
- telefon

Relaţii la tel.:
251022, 212327.

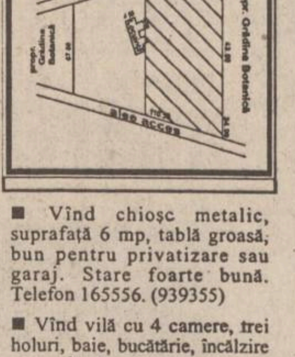

■ Vînd chioşc metalic, suprafaţă 6 mp, tablă groasă, bun pentru privatizare sau garaj. Stare foarte bună. Telefon 165556. (939355)

■ Vînd vilă cu 4 camere, trei holuri, baie, bucătărie, încălzire centrală şi sobe de teracotă, demisol, garaj, împrejmuită cu 1700 mp teren plantat cu vie şi pomi. Relaţii la telefon 142145, între orele 17,00-20,00, iar sîmbătă şi duminică, între orele 8,00-16,00. (2882)

■ **Vînd apartament 3 camere, confort I, decomandat. Relaţii la telefon 154659, după ora 17,00. (950509)**

■ **Vînd teren la intrarea în Iaşi (Păcurari) la şosea, 1400 mp. Telefon 213122; 213120, între orele 10,00-19,00 sau 171805, între orele 19,00-21,00. (950526)**

■ **Vînd apartament, proprietate personală, 2 camere, decomandat, cartier Nicolina II, fam. Timofte Ioan, str. Libertăţii nr. 16, bl. 648, sc. B, et. 4, ap. 18; relaţii la domiciliu, între orele 10,00-22,00. (950554)**

■ Vînd teren, 1000 mp, cu titlu de proprietate, situat între fabricile "Confecţii" şi "Mătase", preţ negociabil, 18.000 lei/mp. Telefon 161621. (939502)

■ Vînd casă bătrînească 3 camere, 340 mp, şi maşină de scris "Optima". Telefon 177544, între orele 6,00-8,00 şi 19,00-22,00. (950668)

■ Vînd loc casă, cu gard, instalaţie de apă, 400 mp. Telefon 136540, după ora 17,00. (950609)

■ **Vînd apartament 2 camere decomandate, confort I, lîngă Moara 1 Mai - Păcurari, două balcoane închise, parchet, totul în faianţă, telefon, telecablu. Relaţii la telefon 166472; 230769. (950610)**

■ Vînd apartament zonă centrală, 3 camere, plus un hol cît o cameră, balcon mare, parchet, faianţă, zonă liniştită, la etajul 3. Telefon 212450, între orele 16,30-20,00. (950613)

■ Vînd (sau schimb cu apartament 3-4 camere) casă în construcţie, cu 1500 mp grădină şi loc de casă (2000 mp) Aroneanu. Telefon 213336.

■ Ofer spaţiu comercial en-gros, gata amenajat, cu parcare în curte. Telefon 142469. (950674)

■ Vînd apartament 3 camere, et. 3, telefon, telecablu, holuri cu lambriuri, calciu, Păcurari. Telefon 165556, între orele 8,00-14,00, 16,00-22,00. (939354)

■ Vînd apartament 2 camere semidecomandate în str. N. Iorga nr. 7D. Relaţii la telefon 178263. (950673)

■ Vînd microfermă, casă, 3 ha arabil, 0,5 ha pădure, la 20 km Iaşi; preţ - 100 milioane. Telefon 139514. (950646)

■ Vînd teren zona CUG, 2500 mp, 4000 lei/mp. Telefon 125033. (939507)

■ **Vînd 4200 mp teren parcelat, construibil, cu 600 mp vie pe rod, la şosea, în centrul satului Ciurea. Posed titlu de proprietate. Telefon 143593, după ora 18,00. (939521)**

■ Vînd apartament 3 camere, 75 mp, et. 1, două balcoane închise, Peco Păcurari. Telefon 251191. (939526)

■ Vînd (schimb cu Bucureşti) apartament 2 camere, et. 2, P+4 Alexandru cel Bun (Piaţă). Telefon 017718276. (950583)

■ Vînd apartament 2 camere decomandate, cu două balcoane, foarte multe îmbunătăţiri, în zona Galata 2, lîngă Policlinica Balneară, et. 4; negociem la domiciliu. Telefon 121616. (939522+23)

■ Vînd apartament 3 camere decomandate, confort I, et. 1, bloc cărămidă, Ţepeş Vodă - Bulevardul Tudor Vladimirescu. Preţ negociabil, 27 milioane. Telefon 178052. (950687)

CUMPĂRĂRI

■ Cumpăr franci francezi. Telefon 140940. (950591)

■ Cumpăr dolari - 2100 lei/buc, mărci, franci Franţa, lire Italia, sterline, guldeni, şilingi. Telefon 161489. (939287)

■ Cumpăr certificate de proprietate, preţ avantajos, zilnic la toneta cu lozuri din faţa Poştei din Podu Roş între orele 7,00-20,00. (950618)

■ Cumpăr apartament cu 3 camere în localitatea Podu Iloaiei. Telefon 740101. 939400)

ÎNCHIRIERI

Ofer apartament 2 camere în Copou, (Karl Marx), mobilat, cu telefon, spaţiu de depozitare şi garaj. Plata în valută, anticipat pe termen lung, dar foarte avantajos. Tel. 142744

Caut garsonieră (semi)mobilată. Ofer 50000 lei lunar. Relaţii la tel. 146363 între orele 9,00-17,00.

■ **Închiriez cameră pentru societate comercială. Relaţii la telefon 122797.**

■ **Închiriez apartament cu o cameră (Gară), semimobilată, cu telefon, unei firme - sedii birouri sau en-gros pe o durată nelimitată. Plata anticipat pe 6 luni, un an, 100 $ negociabil. Telefon 149730, între orele 17,00-22,00. (950575)**

■ Ofer apartament 2 camere, nemobilat. Plata anticipat 3 luni. Telefon 132331, după ora 16,00. (950578)

■ Închiriez cameră decomandată unei studente (eleve); condiţii deosebite. Telefon 153485. (950619)

■ Închiriez spaţiu pentru en-gros sau birouri, vad comercial foarte bun, plata anticipat pe cinci luni, strada Ipsilanti nr.12 Iaşi, zilnic după ora 18,00, urgent. (939510)

SCHIMBURI

Schimb apartament 4 camere decomandate, confort I, et. 1, două grupuri sanitare, gresie, faianţă, parchet, gaze, telefon, balcon închis, zona Dacia, pentru două aprtamente cu două camere decomandate, confort I, numai etajele I-II sau casă (variante). Relaţii în str. Tabacului nr. 17, bl. D14, et. I, ap. 6.

■ **Piatra Neamţ, urgent schimb (vînd) apartament 3 camere, ultracentral, două balcoane închise, cu similar Iaşi, eventual variante. Telefon 032/112305, între orele 8,00-16,00. (936653)**

■ Schimb apartament 4 camere, confort I, decomandat, 67,78 mp, vad bun comercial, cu garsonieră conf. I, et. 1-3 , indiferent de zonă plus diferenţă fixă de 12 mil. Relaţii în şos. Naţională nr.52, bl.A6, parter ap.3. (939514)

■ Schimb apartament 3 camere, confort I sporit, et. 7, Dacia, cu apartament 3 camere, parter, orice zonă. Telefon 166132.

■ Schimb apartament 2 camere, confort I, bloc din cărămidă, zona Tătăraşi, cu apartament cu o cameră. Sunaţi la 173536, între orele 9.00-22.00.

■ **Schimb apartament 3 camere, et. 2, Podu Roş, cu apartament 2 camere, Centru Civic. Telefon 138456.**

■ **Schimb garsonieră confort III, Cantemir, cu garsonieră confort I. Ofer diferenţă. Telefon 175984.**

■ Schimb apartament 3 camere, confort I, cu apartament 2 camere şi diferenţă, 2,5 mil. lei, negociabil, sau variante. Telefon 155482.

■ Schimb apartament 4 camere, confort I, et. 2, dotat excelent, zugrăvit, tapet Germania, faianţă, două băi, în faţa pădurii din Frumoasa, cu apartament cu o cameră şi teren, exclus cartier Bularga, parter şi ultimul etaj. Telefon 128805.

■ Schimb apartament 4 camere, confort I, et. 2, dotat excelent, zugrăvit, tapet Garmania, faianţă, două băi, în faţa pădurii din Frumoasa, cu teren în municipiul Iaşi. Telefon 128805.

■ **Schimb apartament 2 camere, confort II, semidecomandat, cu apartament 2 camere, confort III sau redus. Telefon 171626.**

■ Schimb apartament 3 camere, decomandat, confort I, două debarale, două băi, două holuri, cu apartament 2 camere, confort I, decomandat, plus diferenţă negociabilă. Relaţii la telefon 123021.

DECESE

Familiile Gavrilă Mariana şi Emilian, Hreapcă Valeriu şi Anişoara anunţă cu durere încetarea din viaţă a scumpei lor mame,
APOSTOL ORTANSA
70 ani.
Înmormîntarea va avea loc joi, 6.07.1995, ora 12,00, la Cimitirul "Eternitatea".

CONDOLEANŢE

Colectivul de salariaţi ai SC Autotransport SA regretă dispariţia fulgerătoare a colegului
IACOB IOAN,
mecanic auto, şi trasnsmite sincere condoleanţe familiei îndoliate.
Dumnezeu să-l ierte.

Sîntem alături de colega SASKA OLGA în momentele de mare durere pricinuite de decesul tatălui şi îi transmitem sincere condoleanţe.
Colegii din cadrul S.P.M.M. - SC FORTUS SA.

Colegii din cadrul S.R.M.U - U.R.P.S. transmit sincere condoleanţe colegei SASKA OLGA pentru decesul tatălui.
Dumnezeu să-l odihnească în pace.

Cazacu Victoria este alături de nepoţii ei şi anunţă cu durere decesul surorii sale
APOSTOL ORTANSA.
Dumnezeu s-o ierte.

■ **Colectivul medical al spitalului Pădureni-Grajduri este alături de familia Comisu pentru pierderea suferită şi îi transmite sincere condoleanţe. (939527)**

■ **Colectivul depozitului R.A. Termoficare este alături de revizorul tehnic Ciornei Ioan, în aceste momente de grea suferinţă prrovocată de decesul tatălui şi transmite sincere condoleanţe. Dumnezeu să-l ierte, (950689).**

COMEMORĂRI

■ **Acum cînd se împlinesc 5 ani de cînd ne-ai părăsit, inimile noastre plîng de durere amintindu-şi cu dor şi drag de scumpa noastră mamă şi soţie PĂLIMARU MARICICA. Nu te vom uita niciodată! Petrică - soţ, copiii - Simona şi Florin. (950685)**

MULŢUMIRI

Cazacu Victoria mulţumeşte tuturor celor care au fost alături de ea în momentele grele pricinuite de decesul soţului
CAZACU GEORGES.

OFERTE SERVICII

INTER SERVICE VET - CABINET VETERINAR
Str. Sf. Atanasie nr. 12,
tel. 119295
oferă asistenţă sanitar-veterinară, vaccinări, deparazitări, intervenţii chirurgicale, examene de laborator şi comercializează lese, zgărzi, botniţe din piele şi metal, prafuri, şampoane, zgărzi antiparazitare, mîncare pentru cîini şi pisici.
Zilnic 10,00-13,00, 16,00-20,00,
sîmbătă 10,00-13,00,
duminică 11,00-13,00.
NOU!
TUNSORI STANDARD PENTRU CÎINI.

Traduceri
acte notariat (inclusiv legalizare), traduceri tehnice, științifice etc.
Toate limbile de circulație.
Servicii de calitate la preț avantajos.
Acum, la 143023

Reparatii frigidere și instalații frigorifice.
Deplasări la domiciliu.
Lucrări garantate, prin
SC **POLAR SERVICE** SRL
IAȘI
Tel. 220859

Doriți să aveți o siluetă frumoasă?
Practicați gimnastica de întreținere fitness și stretching la
Cabinetul **FITNESS**,
prof. IRIS BÂDIU.
Relații la telefon 132889.

CABINET VETERINAR - ANIMAVET
- consultații, tratamente, vaccinări, deparazitări, chirurgie, obstetrică-ginecologie.
Program: 10.00-13.00, 17.00-19.30.
Sîmbătă și duminica 10.00-13.00.
Tel. 220028, 131708.
NOU! Devenind pacientul nostru veți beneficia și de urgențe pe timp de noapte!
Tel. 131708.
Pentru zona Podu Roș și la domiciliu!

Fotografi profesioniști
oferim celor interesați servicii de fotoreportaj (diverse ocazii, portetristică), fotografie de reclamă (produse și firme), fotografie de modă, fotografie de noapte, reproduceri de tablouri, realizare de vederi și imagistică de carte, calitate deosebită, cu aparatură profesională japoneză Nikon și Minolta, de ultimul tip.
Prețurile noastre sînt mai mici decît ale concurenței.
Pentru programare, sunați din timp la
tel. **162008**; **271099**.

M.V.D.
FIRMĂ SPECIALIZATĂ ÎN CONSULTING
ASIGURĂ
■ constituirea S.C. cu capital românesc și mixt (SRL, SNC, SA) în regim de urgență; înregistrarea la Administrația Financiară, cod fiscal; ■ obținerea avizului de funcționare de la Primăria Iași; ■ constituire (înregistrare) filiale; ■ acte adiționale, mențiuni (lărgirea obiectului de activitate, asocieri, retrageri, cesiuni, majorări capital, puncte de lucru, radieri, dizolvări societăți).
Hotel "UNIREA", camera 107. Telefon **212299**, orele 10,00-20,00.

AFINVEST
Telefon 129877, 139710
NOI VĂ SPUNEM PRIMII BUNĂ DIMINEAȚA!
Puteți avea
MONITORUL
- ziarul Dvs. preferat, la prima oră.
Acest serviciu modern este asigurat
gratuit,
la domiciliu, numai prin firma
AFINVEST

SERVICII MEDICALE MOBILE
(asistență medicală la domiciliu; consultații medicale; prescriere de rețete în regim compensat; recomandări și investigații paraclinice; tratament de urgență; asigurarea transportului și internării în caz de necesitate; oferim de asemenea servicii de infirmerie la domiciliu).
Sunați la telefon
113130/569
zilnic între orele 7,00-23,00.
"CORPO-SAN"
vă ajută!

■ Filmări video cu cameră Sony, orice ocazie (majorate, banchete, onomastici, nunți, cumetrii). Mă deplasez. Seriozitate și calitate maximă. Telefon 220100. (939306)

■ Cos fuste la urgență (24 ore). Preț - 5000 lei. Telefon 221166. (939493)

■ MEDITEZ MATEMATICĂ PENTRU ADMITERE LA FACULTATE. Tel. 128563.

■ Meditez geografie, admitere I.S.E., corigențe. Studentă. Telefon 122656. (950516)

■ Cursuri gratuite pentru trezirea energiei secrete Kundalini din organismul uman. Relații - duminica, ora 10.00. Clubul C.F.R. (950567)

■ **Emailez căzi baie, chiuvete și alte materiale metalice. Calitate ireproșabilă, prețuri accesibile. Telefon 125539, între orele 17,00-22,00. (950614)**

■ Studentă, meditez psihologie și filosofie. Telefon 152056. (950623).

■ Inginer, repar televizoare color și alb negru. Telefon 128356. (950640)

■ **Repar instalații sanitare, montez seturi "Olivia" și "Melania", garanție 3 luni. Telefon 160164. (950650)**

■ Servicii de evidență contabilă și tehnoredactare. Telefon 148019. (939529)

■ Cîștigați 500 $ pe săptămînă. Trimiteți un plic autoadresat și 2000 lei. O.P. 4 C.P. 1101. (950645)

■ La atelierul mecanic Rîmbu Ilie situat în Bulevardul Tudor Vladimirescu, stația tramvai Pădurii, se execută pe loc orice model de chei yale pentru uși, autoturisme, calculatoare, pe mașină de copiat chei ultimul model. (939473)

■ Contabil, țin evidență. Telefon 111807.

■ **Inginer TCM, efectuez rapid planșe în creion sau tuș. Telefon 130019.**

■ **Șmirgheluiesc parchet. Telefon 167652.**

■ **Nu pierdeți ocazia! Filmări de excepție la prețuri avantajoase. Posibilitate de deplasare. Profesionist TV. Telefon 130626, 139541.**

■ **Transport marfă cu microbuz VW, orice distanță, 1 t, 180-220 lei/km, 6500 lei/h în oraș. Decontare legală. Telefon 211673.**

■ **Filmări video, orice ocazie, cu aparatură Panasonic, direct pe casetă mare. Prețurile cele mai mici. Telefon 270562.**

■ **Filmări video, ieftin (Sony). Telefon 120841, după ora 15,00.**

■ Filmări video profesionale, casetă normală, avantajos. Telefon 130180.

■ Filmări video, aparatură Panasonic, casetă mare, mixaje, profesionalism, seriozitate. Telefon 116710, 150471; 176290.

■ Transport marfă VW. Telefon 125905.

■ Inginer, repar la domiciliul dvs., TV color și alb-negru, videocasetofoane. Modific normă sunet (bistandard) TVR 1, TVR 2, EN, Tele'M și video (TVR 1, TVR 2, cablu). Telefon 171100.

■ Transport marfă pe orice distanță, cu autocamion de 7 t. Telefon 166521.

■ Filmări video, 20 mii lei/h. Seriozitate, calitate. Telefon 232000.

■ Transport marfă cu izotermă 7 t, ieftin și rapid. Telefon 231757.

■ Transport persoane cu Dacia 1300, cu programare prealabilă, 120 lei/km. Telefon 144126.

■ Transport persoane și marfă cu Dacia 1310. Telefon 174143.

■ **Filmări video profesionale, videoclipuri publicitare, mixaje în studio specializat. Telefon 114422.**

■ Transport marfă VW. Telefon 125905.

■ **Transport marfă rapid, cu autocamion Raba 10 t, acoperit. Telefon 210443.**

■ Filmări video, aparatură Panasonic, experiență, seriozitate, preț minim. Telefon 110671.

■ Filmări video, fotografii pe Kodak, impecabile. Telefon 153735.

■ Lucrez plăpumi și saltele. Telefon 131728.

■ Reparații TV color și alb-negru, videorecordere, combine audio-video, amplificatoare, casetofoane, orice tip, prin convenție, avantajos. Telefon 177851.

■ **Executăm confecții metalice. Telefon 174143.**

LOCURI DE MUNCĂ

ISRAEL. Căutăm muncitori calificați cu minim 5 ani vechime pentru lucrări construcții în Israel.
Relații la telefon 032/146314.

SC PREBOC SA
Bd. Chimiei nr. 14
angajează
FIERARI BETONIȘTI
Relații la tel.
131877, int. 28.

Școala "Titu Maiorescu" Iași,
organizează concurs pentru ocuparea unui post de
PAZNIC
în ziua de
10.07.1995, ora 10.oo.
Condiții:
- Domiciliul stabil în orașul Iași;
- Calificare în una din meseriile zugrav sau tîmplar;
- Stagiul militar satisfăcut.

Relații suplimentare la secretariatul școlii.
Telefon **136598.**

Tipografie particulară
angajează administrator.
Condiții:
- vîrsta 35-40 ani;
- fără cazier;
- experiență în gestiune minim 5 ani.

Cererile de angajare se depun la secretariatul ziarului
Monitorul -
str. Smîrdan nr. 5.
Azi este ultima zi de depunere a cererilor.

SC **IMPRES RO-ART** SRL
oferă contracte de muncă în străinătate pentru dansatoare profesioniste și amatoare, vîrsta 18-26 ani, soliste de muzică ușoară profesioniste, acrobați, circari, tinere cu aptitudini pentr[illegible]ans. Cursurile de pre[illegible] transport tur-ret[illegible]sa, viza de lucru, cazare, sînt gratuite.
La selecție sînt așteptați și artiști din Republica Moldova.
Noi nu promitem doar, ci oferim condiții avantajoase.
Rugăm seriozitate.
Tel. 032/220128, Iași.

Următorii candidați pentru posturile de
graficieni-designeri
sînt rugați să se prezinte azi, 6 iulie la ora 8.00 la sediul cotidianului **Monitorul** (str. Smîrdan nr. 5, et. 3, cam. 3)

1. **Botez Dorin Ioan**
2. **Șolcă Ștefan**
3. **Munteanu Magda**
4. **Lupu Cezar**
5. **Oboroceanu Manuela**
6. **Ciobanu Sorin**
7. **Purcaru Narcis**
8. **Niculiță Alexandru**
9. **Rotaru Adriana**
10. **Radu Valentin**
11. **Enache Bogdan**

SC "IULIUS" SRL
angajează
•Administrator (Manager)
Centru Comercial
•Administrator adjunct (Asistent)
Centru Comercial
Salarizare: foarte bună.
Condiții de angajare:
- vîrsta: minim 25 de ani
- studii: superioare
- cunoștințe:
  - management și marketing la nivel general
  - o limbă străină la nivel conversațional
- disponibilitate și capacitate de lucru la un nivel ridicat.

Preselecția și interviul vor avea loc vineri, 7 iulie, ora 8 a.m. la sediul IULIUS din str. Sărăriei nr. 6.
Concurenții vor prezenta la preselecție următoarele documente:
- curriculum vitae;
- copie xerox după ultima diplomă de absolvire a studiilor;
- fișa personală tip care poate fi ridicată de la oricare din magazinele "IULIUS" din Iași.

Probele scrise, tematica de concurs și data susținerii vor fi anunțate la preselecție.
Informații suplimentare la tel: **211821**.

■ **Primăria municipiului Iași anunță concurs în data de 7 iulie 1995, pentru ocuparea unui post de REFERENT la Serviciul CABINET PRIMAR. Condiții: Studii superioare, cunoscător a două limbi străine (engleză și germană); pentru ocuparea unui post de contabil la Biroul buget. Condiții: studii medii. Relații, bibliografie, documentația necesară se dau la Serviciul personal-salarizare, camera nr. 24.**

■ **S.C. Cx SCALA S.R.L., strada Sf. Lazăr nr.2, angajează de urgență: bucătari (cu gestiune); bucătari; ospătari, muncitori necalificați, tîmplar. (950670)**

■ **CLUB R.S. angajează șef restaurant, salariu 500.000 lei. Telefon 111513. (950675)**

■ **S.C. IAȘITEX S.A. Iași, strada Primăverii nr. 2, angajează de urgență: contabil șef; contabil șef secție; contabili. Relații suplimentare la telefon 032/136760, interior 248 și 182. (950636)**

■ Angajez farmacist la farmacia din Dancu - EUROPHARM Iași. Telefon 170445.

PIERDERI

■ **Pierdut coker auriu, pe data de 1 iulie 1995, în zona Copou. Cine poate da relații este rugat să sune la telefon 145782 sau 141119. (950642)**

■ Pierdut buletin identitate pe numele Duru Profira, seria BX Nr. 571070, eliberat de Miliția Iași la data de 27 martie 1984. Îl declar nul. (1055)

■ Pierdut legitimație veteran nr. 478351 pe numele Filip Vasile. O declar nulă. (939513)

■ Pierdut carnet student pe numele Tîrcă Lidia. Îl declar nul. (950685)

LICITAȚII

Atenție constructori!
Societate comercială organizează licitație pentru construirea unui spațiu comercial și de locuințe în suprafață de 1.200 mp, cuprinzînd demisol, parter și etaj.
Proiectul poate fi consultat la sediul firmei, str. V. Lupu nr. 73.
Relații suplimentare la **tel. 270791.**

FELICITĂRI

În această zi frumoasă
Îți dorim succes în viață
Numai zile zîmbitoare
Numai răsărit de soare
Te iubim și te stimăm
Și din suflet îți urăm
LA MULȚI ANI!
cu sănătate
pentru dragul nostru
LAURENȚIU COSTAN
la aniversarea celor **35 de ani**,
din partea soției **Rodica** și a copiilor **Loredana și Andy**.

La mulți ani!

DIVERSE

Restaurantul
CORSO
vă invită să petreceți o seară plăcută în compania compozitorului și solistului
CRISTIAN SIMIONICĂ
în perioada
28 iunie - 16 iulie 1995.

LITORAL MUNTE
Numai cu anunțul publicitar decupat veți avea pentru
IUNIE și **SEPTEMBRIE**
COMISION 1%
și pentru lunile iulie și august
REDUCERE 7%
• Costinești, Neptun, Venus, Mamaia, Eforie Nord, Delta Dunării
• Bușteni, Călimănești, Băile Felix, Rarău, Băile Herculane, Govora, Olănești, Vatra Dornei, Voroneț, Sovata, Voineasa, Slănic Moldova, Diham, Podina, Gura Diham
Prima rată **20%**
SPECIAL
Pentru excursiile organizate de școlile din mediul rural, agenția suportă transportul din Iași în localitatea respectivă și oferă 2 gratuități pentru profesorul organizator precum și 7500 lei/zi diurnă.
EXCURSII EXTERNE
FRANȚA - ELVEȚIA
München - Paris - Chamonix - Chambery - Geneva
25 iulie, 10 zile, cină
GRECIA
autocar, cazare cort, 8 zile, mic dejun, 25 iulie
360.000 lei
AUSTRIA
Tirol - Viena 12 zile
Viena 8 zile
autocar, mic dejun, 25 iulie
Munții RILA (2925 m)
autocar, cort, 7 zile, 1 august
59.560 lei
Pentru studenți și elevi
SPANIA-ELVEȚIA
autocar, 10 zile, pensiune completă, 25 iulie
1.072.500 lei
GRECIA
Atena - Salonic
autocar, 10 zile, pensiune completă, 25 iulie
636.000 lei

Agenția de Turism "Totem"
Casa Studenților Iași
(Piața Eminescu)
Tel. 032/110724.

Agenția de turism PROSPER MERIDIAN
organizează săptămînal excursii în UNGARIA - Budapesta - 65.000 lei (joi), POLONIA - 70.000 lei și lunar în ITALIA, FRANȚA, GRECIA, ISRAEL.
Relații la Hotel CONTINENTAL - cam. 106, tel. 211060.

■ **Persoanele fizice sau juridice care doresc să ajute financiar un copil pentru a putea efectua o intervenție chirurgicală pe cord deschis o pot face prin intermediul contului 20768, deschis la CEC Iași, sucursala CEC-Nicolina II.**

TURISM NUMAI CU CAZARE
(masa la alegere)
COSTINEȘTI
7 zile, 46.200 lei
MAMAIA
Hotel Majestic și Jupiter
18.375 lei/zi iulie-august
Hotel RARĂU
5175 lei/zi
BUȘTENI
7590 lei/zi
VATRA DORNEI
8142 lei/zi
EFORIE SUD
7 zile, cazare și pensiune completă
999.000 lei
LITORAL ȘI INIȚIERE SCUFUNDARE LIBERĂ AUTONOMĂ
Costinești
30 august, 7 zile, echipament scafandru, profesor, cazare
125.000 lei
SĂPTĂMÎNAL
UNGARIA
joia, 65.000 lei
POLONIA
duminica 70.000 lei
TURCIA 90.000 lei
CHINA
sîmbăta, avion
Germania
săptămînal transport autocar dus-întors; facilități pentru copii
FRANȚA - ELVEȚIA
autocar, 10 zile, cină, cazare, Paris - Chamonix - Geneva 1.450.000 lei
GRECIA
A. autocar Salonic - Atena - Pireu; cazare și mic dejun, 750.000 lei
B. sejur individual 25.000 lei/persoană/zi
C. autocar, cort 8 zile, 360.000 lei
ITALIA
12 zile, Verona - Florența - Roma - Napoli - Veneția
1.600.000 lei
EGIPT
6 zile, cazare și mic dejun; Cairo 1.030.000 lei
CIPRU
8 zile, cazare și mic dejun
1.480.000 lei
INDIA
10 zile, cazare și mic dejun
THAILANDA
9 zile, cazare + mic dejun
SEJUR LITORAL MAREA EGEE
cazare, pensiune completă, 8 zile 385.000 lei
Agenția de Turism "Totem"
Casa Studenților Iași
(Piața Eminescu)
Tel. 032/110724.

În atenția foștilor elevi ai Liceului Internat "C. NEGRUZZI" Iași.
Direcțiunea Liceului Internat "C. Negruzzi" Iași roagă pe șefii de promoții 1970-1995 sau reprezentanți ai acestor promoții să participe la consfătuirea de lucru ce va avea loc în amfiteatrul liceului, **vineri 7 iulie 1995 ora 17,oo** unde se vor face comunicări importante în legătură cu sărbătorirea **centenarului liceului**, care va avea loc între 5-7 octombrie 1995 la Iași.
Rugăm anunțați și colegii de promoții să participe la această întîlnire.

IEFTIN ȘI ÎN RATE!
LITORAL '95
Costinești, Mamaia, Cap-Aurora-Jupiter
cu Agenția de Turism
PROSPER MERIDIAN
Hotel Continental, cam. 106,
tel. **211060.**

■ S.C. ALFINCOOL S.A. Iași, str. Platou Abator 5, anunță beneficiarilor intenția de majorare a prețului, începînd cu 1 august 1995, la alcool rafinat de 87 grade, sticle 1/2 Euro, de la prețul actual de 1190 lei la prețul nou de 1390 lei sticla. Telefon 174935, fax 177235. (939552)

■ Asociația Artiștilor Plastici Iași anunță primirea de noi membri, cu aptitudini în domeniul artelor plastice. Informații pentru selecție la telefon 132161 sau 115501, după ora 20,00. (939528)

■ **S.C. SILCO S.R.L. Bacău vă oferă en gros îmbrăcăminte, import Germania, colectare orginală în pungi între 5 kg și 15 kg la prețul de 3390 lei plus TVA la depozitul din str. Prieteniei nr. 2. Telefon 034/112078, orele 8,00-18,00; 034/146655, după ora 18,00.**

ULTIMA ORĂ

VÎNZĂRI

Vînd aspirator ELECTRON, nou, putere reglabilă de la 250 W la 1000 W, design deosebit, producție rusească, tel. 163829.

Vînd ladă frigorifică auto, alimentare 12 V cu adaptor la 220 V, capacitate 10 l sau 17 l, preț fix 115.000 respectiv 170.000 lei, ambele noi, tel. 163829.

■ Vînd radiator de Renault 12 (D. 1300) din aluminiu original franțuzesc, preț 55.000 lei (nu este nou). Telefon 161870. (939534)

■ Vînd pui setter irlandez. Relații la telefon 140196.

■ Vînd Cerebrolysin (Austria) - 10 fiole, 2.500 lei/fiolă, lumînări - 2.500 lei/kg. Telefon 163353. (939536)

CASE TERENURI

■ Vînd casă modestă, 1000 mp teren, apă în curte, poziție bună, vad comercial în localitatea Podu Iloaiei. Preț informativ 7,5 milioane lei. Telefon 152342, familia Arvinte. (939533)

CONDOLEANȚE

■ **Colectivul Secției II Poliție Iași este alături de plt. adj. Coțofan Mihai, pentru pierderea suferită prin decesul mamei, și îi transmite sincere condoleanțe. (950693)**

COMEMORĂRI

Un pios omagiu la scurgerea celor 6 luni de la trecerea în lumea umbrelor a distinsului și minunatului meu soț,
CONSTANTIN GALAN,
fost ing. șef la S.M.T.C.F-IFET Iași.
Cei ce l-au cunoscut, respectat și iubit, o clipă de aducere aminte.
Dumnezeu să te odihnească în pace.
Soția Elena.

OFERTE SERVICII

■ Student, anul V, îmi ofer serviciile ca operator calculatoare, depanator-electronice, alte servicii. Telefon 112492. (939531)

LOCURI DE MUNCĂ

Stațiunea de cercetare și producție viti-vinicolă Iași,
cu sediul în Aleea M. Sadoveanu nr. 48,
organizează concurs pentru ocuparea postului de tîmplar-dogar.
Concursul va avea loc pe data de 12.07.1995 ora 10.00 la sediul unității.
Relații suplimentare la
telefon 116312
interior 40.

■ **Primăria Municipiului Iași anunță concurs în data de 7 iulie 1995, ora 10,00, la sediul instituției, pentru ocuparea unui post de referent la Serviciul Cabinet Primar. Condiții: studii superioare, cunoscător a două limbi străine: engleză și germană. Relații, bibliografia, documentația necesară se dau la Serviciul personal-salarizare, camera 24.**

LICITAȚII

■ **Primăria Municipiului Iași organizează licitație de oferte în vederea achiziționării unor aparate și instalații de condiționare a aerului. Ofertele se vor depune în scris la Registratura generală, camera nr.1, pînă la data de 21 iulie a.c.**

DIVERSE

■ **Veteranii de război, care sînt îndreptățiți conform Legii 44/1994 să fie împroprietăriți cu teren și nu au depus dosare pînă în prezent la Primăria Municipiului Iași, sînt rugați ca pînă la data de 20 iulie 1995 să prezinte la Registratura Primăriei dosarul complet. Prelucrarea dosarelor ce vor fi depuse după 20 iulie 1995 se va face în luna octombrie 1995. Veteranii care au participat la tragerea la sorți a parcelelor și nu s-au prezentat la punerea în posesie, sînt rugați să se prezinte vineri, 7 iulie 1995, sau 14 iulie 1995, ora 9,00, în zona Dacia - Șes Bahlui, pentru a participa la măsurători.**

SURPRIZA ZILEI!
Fiecare persoană care a publicat un anunț de mică publicitate în cotidianul **Monitorul** participă în fiecare zi la
o tragere la sorți cu premii în lozuri.
În fiecare zi, de luni pînă vineri se extrag 3 nume cîștigătoare iar sîmbătă 5 nume.
Numele cîștigătorilor se publică în paginile de mică publicitate ale cotidianului **Monitorul**.
Persoanele cîștigătoare de astăzi sînt:
1. CRĂCIUN ADRIANA ELENA
2. POSNICIUC GHEORGHE
3. TROFIN CONSTANTIN

Persoanele cîștigătoare sînt rugate să vină să-și ridice premiile de la sediul cotidianului **Monitorul**, et.II, cam. 212, în fiecare zi între orele **10⁰⁰ - 16⁰⁰** cu buletinul de identitate.
Informații la telefon **144778.**

AGENDA OMULUI DE AFACERI

TRANSCOM SA
efectuează
• transport auto
• reparații auto
închiriează spații de parcare
Str. Aurel Vlaicu 54, tel./fax 173636, 173078

ALIANTA SRL
VINDE EN GROS
Tălpi pantofi, import Italia, la prețuri foarte avantajoase
PRESTEAZĂ LOCAL ȘI NAȚIONAL ACTIVITĂȚI DE TAXIMETRIE
LA CELE MAI MICI PREȚURI!
Stația Service Piața Unirii, tel./fax 032/212419
Contact: Cristi BORDIANU, manager

PRISMA SRL
O alarmă este întotdeauna mai ieftină decît un furt
ALARME
auto și pentru imobile, cu și fără telecomandă.
Se asigură montaj, PIF și garanție 12 luni.
În spatele magazinului "Moldova", la magazinul "Beauty" (xerox).
Tel./fax 146449

Magazin AUTOBEST
comercializează într-o gamă variată
• piese auto DACIA, ARO
• piese auto noi și second hand pentru autoturisme import
Prețuri minime!
Vizavi de Stația Service Păcurari.

MERIDIAN SRL
VINDE EN GROS
• ulei vrac și îmbuteliat 1/2 • margarină pachete și vrac • halva • băuturi alcoolice • preparate din carne porc, pui • ouă
Prețuri avantajoase și negociabile!
Asigurăm transportul!
Bd. Păcurari 46 (lîngă stația Munca Invalizilor)
Tel. 157000, 163551.

BICONI SRL
VINDE
la cele mai avantajoase prețuri
• covoare persane import Moldova
• congelatoare • marmură, granit
• mobilier tapițat • profile de aluminiu
• încălțăminte (en gros)
Contact: Nicolae Biciușcă, director
Tel./fax 032/162338

ALFA CIVIC
distribuie
scule, dispozitive, unelte, accesorii
BOSCH, MAKITA, METABO, STAYER, FELISATTI, FIAC, P.G.M., AQUAPOMPE
Tel. 032 / 137613

WEST EUROPA Co.
execută:
• autoservice, dezmembrări mașini import
vinde:
• autoturisme import
• piese auto noi și second hand
• ulei import • folii parasolare
Str. Bucium 5, tel. 119004

ANGERO SRL
vinde en gros:
• băuturi alcoolice indigene și import • bere
• băuturi răcoritoare
• ulei alimentar, cutii 1/1
• produse Palmolive • pături import Grecia
Livrăm marfă pe bază de contract (cu plata în 3 zile)
Bd. Poitiers nr. 14 (fostă ICRA-CUG), tel. 122767

GRAND ORIENT LTD
vinde
bere **EFES PILSEN**
și produce renumita cafea **AKI**, cu aromă turcească
Prețuri minime și negociabile.
Vă așteptăm!
Str. Sărărie 163, tel. 114244

MARAMOLD
oferă en gros
Societăților și crescătorilor particulari, complexelor de animale
orz, orzoaică, floarea soarelui, porumb, grîu,
la prețuri foarte convenabile.
Str. Morilor 36, tel./fax 113012

DOMINO IMPEX SRL
vinde
• hîrtie igienică (Letea Bacău)
• hîrtie ambalaj 1900 lei/kg (coli)
• rechizite (caiete)
T.V.A. inclus
Str. Han Tătar nr. 14, bl. 362, sc. C, telefon 032/270447

FERTRAX SRL
(Dealer American Popcorn)
oferă la cele mai scăzute prețuri
• aparate pop-corn (vînzare și închiriere)
• ingrediente pop-corn (porumb, unt de cocos, sare aromatizată, cornete de hîrtie)
Depozit: str. Roșcani nr. 40, tel. 032/113.134, 211391

ARHEU AGIO-COM SRL
oferă în condiții avantajoase, la cele mai mici prețuri
• băuturi alcoolice: diverse sortimente de vinuri "Murfatlar", bere "Premium" pasteurizată, vodcă și rom "Fantes", vodcă "Uzon", "Simeonoff", coniac "Napoleon", Palinca 50° (Baia Mare), vin spumos "Afrodita";
• produse alimentare și nealimentare (paste făinoase Alexandria, cornuri "Magic", hîrtie igienică, variate sortimente de ciocolată)
Depozite: str. Păcurari nr.55; str. Ipsilanti nr. 12
Tel. 032-14.22.92

CASA LEBĂDA
produce
hipoclorit de sodiu, uz casnic și industrial, chit pentru geamuri
comercializează
perhidrol, prenadez, detergenți
Șos. Bucium 23 (Fabrica de Gheață), tel. 232348

TRANSERVICE SA
asigură
Transport - auto și materiale constucții
cu: R 6135 ▪ R 7135 ▪ R 19215
TIR 28 to. - 100 mc
Service auto: SAVIEM, RABE etc.
Str. Rampei 9A, tel. 153678.

COMPANIA DALCO srl
vinde din stoc
plăci și placaje marmură
40x30x2; 40x25x2; 40x20x2; 30x30x2; 40x40x1; 30x30x1; 30x25x1; 30x20x1; 30x15x1; 30x10x1
Culori: roz, roz intens, gri-vena; gri-negru; alb-șampamie
Iași, str. Armeană nr. 13, bloc G6, parter
tel./fax 032-210262; 213524

MOLDROM SA
import - export
materii prime, laminate din oțel și materiale de construcții
Str. Tătărași nr. 57, tel./fax 173025, 172799, 270499
Contact: Constantin Badea, Director executiv

ELECTRIC PULS SRL
instalează:
SISTEME DE ALARMĂ
• auto, cu și fără închidere centralizată
• pentru imobile - cu senzori duali, fără fire, cu telecomandă etc.
Telefon 213284

PROFAMILIA
oferă
analize de laborator
(hematologie, biochimie, bacteriologie)
Str. Chișinăului nr. 11C, sc. D, parter, tel. 230431
Contact: Dr. Emil Ghiorghiță, Director

TOFAN GRUP SA
Filiala Iași
comercializează
anvelope și camere auto
Str. Ghica Vodă 1B (demisol), tel. 114782
Contact: Cornel Arcip, Director

INTERELECTRIC SA
• case de marcat ELKA, cîntare electronice
• tehnică de calcul și consumabile
• service garanție și post garanție la produsele electronice
Str. Elena Doamna 24, tel. 112004, 210030, 210031, fax 112366
Contact: Simon Iancu, Director

CONFEXBROD FREZIA SRL
comercializează
frigidere, congelatoare (toate tipurile) aragaze, TV alb-negru, TV color, mașini de spălat, mașini de cusut, aparatură electronică, încălțăminte, covoare persane (Belgia și Cisnădie)
IAȘI, Bd. Alexandru cel Bun nr. 36, bl. H 1-2, tel. 251742

2R SRL
unic distribuitor
MIRAJ COSMETICS București
comercializează en gros
la prețuri avantajoase
Toată gama de cosmetice MIRAJ (șampoane, vopsele păr, creme, deodorante)
Depozite: Iași, Sărărie 143, Nicolina 2A bl. 907; tel. 221836

CINEMATOGRAFUL DE ARTĂ

Mario Camus

După vis
(Despues Del Sueno)

Deși, încă, nu se încheiase dictatura Generalissimului Franco, dictatură însoțită de intoleranță, "epoca salutului fascist și a imnului" (1939-1975), totuși, în anii '60, are loc o oarecare revigorare în cultură, în cinematografie, cînd se poate vorbi despre "noul cinematograf spaniol". O nouă generație de debutanți își subliniază prezența, debutanții anilor '60-'70, cei mai buni fiind: ***Manuel Gutiérrez Aragon, Jaime de Arminan, Victor Erice, Jaime Camino, Vicente Aranda, Jaime Chavarri, Jorge Grau, Basilio Martin Patino și Mario Camus.*** Vin cu vigoarea tinerească, dorind să se exprime pe ei înșiși, în primul rînd, foarte firesc, dar neignorîndu-i nici pe "bătrîni", pe Juan Antonio Bardem, pe Luis Garcia Berlanga, pe Carlos Saura. O generație de talentați, însă, obligați, datorită nefavorabilei conjuncturi, să facă și unele concesii, mai ales, filmului comercial, de consum.

Mario Garcia Camus (Santander, 1935), inițial, în cinematografie, a colaborat cu regizorul Carlos Saura la finalizarea unor scenarii pentru filmele sale, ***"Los Golfos"*** (1959) și ***"Llanto por un bandido"*** ("Baladă pentru un bandit"), din 1963. Este o prezență scînteietoare, dar și inegală, în ambianța "noului cinematograf spaniol". Notabile sînt, din prima sa perioadă: ***"Young Sanchez"*** ("Tînărul Sanchez"), 1963; ***"Muere una mujer"***, 1964; ***"Con el viento solano"*** ("Vînd de secetă"), 1965 și ***"Volver a vivir"***, 1967.

A doua jumătate a deceniului opt, pentru Mario Camus, înseamnă regăsirea "sinelui", recăpătarea "puterii creatoare". După ***"Pajaros de Baden-Baden"***, 1975 și ***"Los dias del pasado"***, 1977 ("Zile din trecut"), urmează filmul de excepție, ***"La Calmena"*** ("Stupul"), din 1982, Premiul Ursul de Aur la Festivalul Internațional al Filmului, Berlinul Occidental, și ***"Los santos inocentes"*** ("Sfinții inocenți"), din 1984, foarte bine primit la Cannes, unde a fost selectat pentru concurs. După ***"La vieja musica"***, din 1985, realizează ***"La Casa de Bernarda Alba"*** ("Casa Bernandei Alba"), în 1987, sursa literară fiind Federico Garcia Lorca. Ultimele lui filme sînt: ***"La Rusa"***, din 1987, și ***"Sombras en una batalla"***, din 1993.

Filmul ***"După vis"*** (1992) face parte din ultimele sale filme. Povestea este obișnuită, banală, cu aer romantic, și este declanșată de găsirea, ca din întîmplare și, neapărat, de către un tînăr, a unei comori, aici, mai multe obiecte de o valoare neobișnuită. Nu are nici o importanță sursa acestor obiecte, a acestei avuții, unchiul tînărului, după cum nu are nici o importanță că posesorul acestor bogății, nu a mai avut timpul să transmită vreo dorință, într-un fel, urmașului său. Foarte important este, însă, ce se întîmplă după ce tînărul găsește prețioasele obiecte. De aici se construiește parabola, metafora. În primul rînd, în caracterul tînărului au loc seisme, restructurări, sub presiunea, sub influența obiectelor. Prin urmare, un prim aspect, raportul om-obiect. Și omul se dovedește a fi mai puțin rezistent, mai perisabil decît obiectele, mai perisabil în plan afectiv, în plan mental, în planul conștiinței, dar, mai ales, în plan moral. Între valoarea obiectului și procesul de pervertire, de degradare a omului, este un raport direct proporțional. Omul dominat de obiecte. Dominat în funcție de puterea obiectului de a stimula afectiv, spiritual, moral, omul? Nicidecum. Dominat de obiect numai în măsura în care obiectul poate fi sursă de plăceri, de comodități. Extrapolînd, obiectele găsite, dar obiectele au fost făcute, au fost create de om, la început, pentru folosul și încîntarea lui, semnifică însăși civilizația materială, mai precis, societatea de consum. Între om și civilizația materială produsă, creată de el, s-a produs un dezechilibru, o ruptură. Omul, și regizorul se referă la omul contemporan, [illegible] esuat în contingent, în pragmatism, pierzîndu-și orice fior spiritual. Dar tînărul, omul, adică, mai descoperă ceva și, iată, al doilea aspect, ca un alibi, ca o scuză a proprie[illegible] decăderi, și anume, că idolul său, unchiul, altfel spus, generația precedentă, generație "reper", a acumulat obiectele prin furt. Iată, prin urmare, ideea caracterului relativ al naturii, condiției și existenței umane. Este un film, deci, și despre contradicția dintre esență și aparență, dintre realitate și iluzie, despre "om" ca o suită de măști, uneori inconsistente, dezolante. **(Mircea DUMITRESCU)**

Alexandra cucerește Danemarca

■ *prințul moștenitor al Danemarcei s-a decis să se căsătorească cu o chinezoaică din Hong Kong* ■ *urmașul lui Hamlet a ales un agent de la cea mai agitată bursă din lume* ■ *Alexandra Manley este fiica unui proprietar de companii de asigurări*

Un prinț al Danemarcei renunță la celibat pentru o femeie de afaceri din Hong Kong. Alegînd-o pe Alexandra, 30 de ani, consilier financiar la Bursa cea mai agitată din lume, Joachim, 26 de ani, fiul mai mic al Margrethei a II-a, îi unește pe descendenții regelui Gorm al II-lea cel Bătrîn, încoronat în 940, cu familia unui negustor cu origini în China și Persia. In ianuarie, în timpul vacanței în Filipine, Joachim a cerut mîna lui Alex, "în genunchi", cum a precizat el însuși. A trebuit să aștepte asentimentul reginei și al guvernului pentru a anunța nunta pentru noiembrie anul acesta. În foarte democrata Danemarcă, nu poate fi refuzată o, să spunem, "mezalianță"! În scurt timp, Joachim se va întoarce la Boulogne-Billancourt pentru a-și termina stagiul la armatorul Maersk, iar Alexandra va pleca la Hong Kong. Alex este austriacă prin mama sa, de la care a moștenit tenul luminos. De la tatăl ei, fost agent de asigurări, a luat ochii specifici orientalilor și cîteva cuvinte chinezești cu ajutorul cărora va conversa cu prințul Henrik. Cei doi, Henrik și Alexandra, au devenit imediat complici. Henri de Monpezat a crescut la Hanoi ca nepot al delegatului regiunii Annam-Tonkin în Consiliul superior al coloniilor, și care avea un ziar și 20.000 hectare de orez. Întors în țara sa de origine, unde de fapt nu stătuse niciodată, viitorul prinț s-a înscris la Limbi Orientale și își ia licența în vietnameză și chineză înainte de a intra în ministerul Afacerilor Externe. Între Alexandra și Henrik nu există numai o comuniune de cultură, ci și una de predestinare (!): aceea a soților "imigranți" în familia regală daneză.

A devenit o manie la Schleswig-Holstein-Sonderbourg-Glücksbourg să-și caute perechea pe alte meleaguri. Din 57 de suverani, 49 au respectat această regulă și în felul acesta s-au înrudit cu toată Europa! Alegîndu-și-l ca soț pe Henri de Monpezat, Margrethe II respecta... tradiția. Henri a devenit Henrik, s-a convertit la luteranism, religia țării, așa cum va trebui să facă și Alexandra, care este anglicană. Soțul reginei se conduce după maxima: "Un prinț consort este un animal ciudat care trebuie să aibă pielea unui rinocer și sensibilitatea unui seismograf". În anii tinereții, Henrik spunea: "Am același statut cu al femeii arabe". Și reclama chiar un sindicat format din verii săi prin alianță, și "frații de suferință", Philippe al Angliei și Claus al Olandei.

Alexandra, care pînă acum și-a condus singură viața, va ști cu siguranță să învețe din experiența lui Henrik. Și, în plus, îl va avea drept ajutor pe Joachim: un complice deja cucerit. Al doilea în succesiunea la tron, Joachim nu are chemare spre revoltă; are mai curînd simțul umorului. Datorită faptului că tatăl său merge cu doi pași în urma mamei sale, el are următoarea filosofie: îi plac femeile puternice. "Mă căsătoresc cu o femeie independentă, cu o personalitate puternică. Aceste calități ale lui Alex m-au determinat să mă îndrăgostesc de ea", declară Joachim. Și e teribil de îndrăgostit dacă îi vezi privirile, zîmbetul, felul în care se apleacă spre frumoasa lui logodnică de la înălțimea lui!

În intimitate, reginei i se spune "Daisy", pentru a îndulci puțin rigiditatea rangului. Margrethe îl depășește pe soțul ei cu o coroană și cîțiva centimetri. Alura sa de campioană de natație, de volei și de schi, înălțimea de 1,83 m, portretele oficiale, totul arată autoritatea. Însă aparențele pot înșela. Stră-strănepoata reginei Victoria visa să fie protejată. Spunea că nu va putea fi regină fără un bărbat lîngă ea, care s-o iubească și să o sfătuiască; și a ales pentru asta un Monpezat, un gentilom din Lot, al doilea din cei șase copii ai familiei, crescut în spiritul respectului pentru capul familiei.

Dimpotrivă, Alexandra, este fragilă, delicată. Ea a cucerit întreg regatul Danemarcei, apărînd într-un elegant taior roz-bonbon, cu trei rînduri de perle în jurul gîtului și cu gesturile sale grațioase. Danezii au acceptat-o din prima clipă. **(va urma) (traducere și adaptare după "Paris Match" de A.M. VIȚCU)**

Barbara Cartland detestă sexul

Celebra scriitoare britanică Barbara Cartland (93 de ani) ale cărei romane siropoase au făcut să lăcrimeze generații de cititori din întreaga lume, își amintește cu nostalgie de tinerețea ei, cînd singurul lucru mai rău ca a face sex era să vorbești despre asta, informează REUTER. Într-un interviu, decana de vîrstă a literaturii de duzină povestește: "Era ca și mersul la toaletă. Nu vorbeai niciodată despre asta. Astăzi oamenii au devenit atît de vulgari! Pe vremea mea, oamenii se îndrăgosteau. Acum sexul e prezent peste tot. Este revoltător, murdar și extrem de dăunător pentru tineri! Eu n-am știut de unde apar copiii decît după a cincea cerere în căsătorie. Am fost absolut stupefiată!" Se pare că voluminoasa doamnă înfășurată în valuri de voal roz încă nu și-a revenit din stupefacție, deoarece toate cele 621 de romane ale sale sînt complet.. asexuale. "Nu scriu niciodată despre prezent. Nu mă ating de el, pentru că nu vreau să scriu despre sex", afirmă hotărît pudica scriitoare, fluturîndu-și lungile gene false. Poveștile ei sînt total rupte de realitate și aceasta este și formula uriașului ei succes, ca și a remarcabilei ei productivități. Barbara Cartland scrie de 20 de ani cîte 6000 de cuvinte pe zi, ceea ce înseamnă un roman la două săptămîni, ajutată fiind de o armată de secretare cărora le dictează. Cărțile ei se vînd chiar mai bine decît cele ale Agathei Christie. În mod paradoxal, deși e adorată în China, Franța, America, Japonia și Australia, creația Barbarei Cartland are cel mai puțin succes în chiar țara de origine, Anglia. Acest lucru o întristează pe scriitoare: "Anglia spune că nu o mai interesează dragostea. Însă își va reveni. Oamenii luptă și mor pentru iubirea adevărată și își vor da seama că chestia asta cu sexul este o cale greșită". În legătură cu galanteria bărbaților contemporani, Cartland își amintește cu drag de vremurile cînd tinerii le curtau pe fete de la distanță și aveau în buzunare bijuterii pentru ele, nu prezervative. "Am fost cerută în căsătorie de 56 de ori și pretendenții mi-au dat întotdeauna cîte ceva. În zilele noastre, fetele nu au șansa asta. Sînt norocoase dacă se aleg cu un buchet de flori". Unul din subiectele de conversație dragi Barbarei Cartland este familia regală, lucru firesc dacă ne amintim că fiica ei, Raine, este mama vitregă a prințesei Diana. Scriitoarea susține cu ardoare regalitatea și romantismul ei, și susține că numai indiscreția presei e vinovată de "șubrezirea" Casei de Windsor: "Dacă nu sîntem atenți, ne vom pierde familia regală. Italienii plîng pentru că nu au o familie regală. Francezilor le-ar plăcea la nebunie să aibă una. Și noi ce facem? - tot posibilul pentru a scăpa de ei!" Cartland s-a declarat foarte încîntată de faptul că prințul Charles și prințesa Diana au decis să nu divorțeze, de dragul copiilor și își amintește: "Ea (Diana) era o fetiță foarte dulce și foarte inocentă cînd s-a căsătorit". După care, incurabila sentimentală nonagenară conchide: "Bineînțeles că mai există iubire în familia regală".

Profesorii americani au constatat că elevii europeni sînt mult mai bine pregătiți decît cei din SUA

■ *din cauza reducerii bugetului, calitatea învățămîntului american va scădea și mai mult*

Federația Americană a Profesorilor, care are 875.000 de membri, a efectuat un studiu în Franța, Germania și Scoția și au ajuns la concluzia că sistemul european de învățămînt pregătește elevii mult mai bine decît cel american, informează REUTER. Federația a constatat că elevii mediocri din țările europene ating nivele mai înalte de cunoștințe mult mai devreme decît elevii americani, în plus, deoarece standardele învățămîntului european sînt fixate la nivel național, elevii europeni sînt mai puternic motivați decît americanii, iar certificatele de absolvire corespund mult mai exact nivelului de pregătire și cunoștințelor acumulate. Din acest motiv, cei care se ocupă cu încadrarea în muncă "înțeleg importanța unei baze educaționale în crearea unei forțe de muncă productive". Ei respectă certificatele obținute de elevii și studenții europeni, pentru că știu că acestea semnifică dobîndirea unui anumit nivel de cunoștințe și aptitudini. În schimb, patronii și managerii americani nu acordă aproape nici o atenție diplomelor, certificatelor și recomandărilor primite din partea profesorilor deoarece nu există un standard educațional fixat la nivel național. În consecință, elevii și studenții americani nu au motivația necesară pentru a încerca să atingă nivele educaționale cît mai indicate. În fiecare din cele trei țări europene, examenele reprezintă un standard atins și chiar depășit de aproximativ două treimi din studenți. Concluzia Federației Americane a Profesorilor a fost că din cauza reducerii bugetului, calitatea învățămîntului american va scădea și mai mult.

Filmele acestei săptămîni

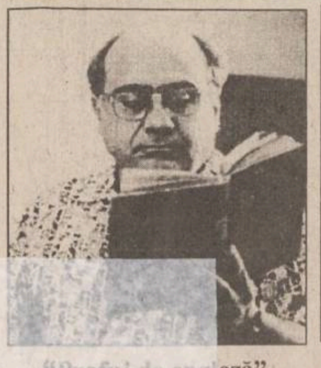

"Profu' de engleză" Producție SUA, 1994. Comedie cu Danny de Vito. Premieră. **Cinema "Victoria"** (tel. 112502) orele: 9,00; 11,30; 14,00; 16,30; 19,00

"Noaptea în care nu ne-am întîlnit" Producție SUA, 1995. Comedie sentimentală. Premieră **Cinema "Republica"** (Telefon: 114327) orele: 9,00; 11,00; 13,00; 15,00; 17,00; 19.00

"Street Fighter - Ultima bătălie" Producție SUA, 1994. Thriller cu Jean Claude Van Damme și Kylie Minogue **Cinema "Copou"** (Telefon: 145738) Orele: 9,00; 11,00; 13,00; 15,00; 17,00. ***Ora 19,00:*** **"Casa spiritelor"** Producție SUA 1992

"Interviu cu un vampir" Thriller horror cu Tom Cruise. SUA, 1994 De vineri pînă luni ,orele: 9, 11; 13; 15; 17; 19 **Cinema "Dacia"** (Telefon: 164740). **"Formidabilul"** Producție SUA, 1992. De marți pînă joi, orele:9, 11; 13; 15; 17; 19

De-a v-ați ascunselea
cu întrebări surpriză

RADIO NORD EST IASI
Sîmbătă, 8 iulie 1995 orele 12,00-14,00
Sponsor POGANY

RADIO NORD EST IASI
În această seară, la Radio Nord-Est, de la ora 22.00, punctul pe i
România și sferele de influență
Toate partidele politice, indiferent de orientare, au semnat, la Snagov, o declarație de aderare la structurile euro-atlantice. Într-un recent interviu, președintele Iliescu a răspuns că "România se află în sfera de influență a Bucureștiului". Vladimir Sumeiko, președintele Dumei de Stat a Rusiei, mărturisea la București că și România s-ar opune extinderii NATO către Est. Care vor fi alianțele viitoare ale României? Cît de coerentă este politica noastră externă?
Emisiunea punctul pe i din această seară (ora 22.00) dezbate aceste probleme.
tel. 211570
realizator OVIDIU ȘIMONCA

HOROSCOP

BERBEC
(21 mart. - 20 apr.):

Grăbiți-vă încet, o întîrziere mică vă scutește de o neglijență mare. Informațiile pe care le dețineți sînt de cea mai mare importanță.

TAUR
(21 apr. - 20 mai):

Nu aveți suficient discernămînt, furia vă poate orbi și conduce greșit. Lăsați lucrurile așa cum sînt și judecați-le, mai tîrziu, la rece.

GEMENI
(21 mai - 21 iun.):

O platformă socială nu se construiește cu una, cu două, mai aveți răbdare. În schimb, nu e rău să vă folosiți de momentul financiar prielnic.

RAC
(22 iun. - 22 iul.):

Nu puneți sensibilitatea în cumpănă cu rațiunea, folosiți-o în alte ocazii. Tensiunile vor mai persista, așa încît numai judecata lucidă vă scapă.

LEU
(23 iul. - 22 aug.):

Sînteți greu de oprit, chiar dacă la pornire ați avut de depășit un handicap. Piedicile care vi se pun sînt ușor de depășit, totul e să nu le ignorați..

FECIOARĂ
(23 aug. - 22 sept.):

Nu vă luați după prima impresie, aparențele sînt de multe ori înșelătoare. Nu trebuie să dați de înțeles că vă păstrați rezervele dvs.

BALANȚĂ
(23 sept. - 22 oct.):

Puteți trage foloase însemnate de pe urma destinderii generale, dar nu profitînd de neatenția celorlalți, ci de disponibilitatea lor la dialog.

SCORPION
(23 oct. - 21 nov.):

Chiar dacă vă înconjoară flăcările, nu trebuie să vă întepați în ceafă. Există în orice situație limită o posibilitate de rezolvare.

SĂGETĂTOR
(22 nov. - 21 dec.):

Relațiile sus-puse vă scutesc de emoții într-o chestiune vitală pentru dvs. Veți avea cîștig de cauză, nu e nevoie să recurgeți la mijloace neortodoxe.

CAPRICORN
(22 dec. - 19 ian.):

Nu puteți să vă felicitați, deși lucrurile sînt pe drumul cel bun. Există însă suficiente argumente care v-ar putea reda liniștea de care aveți nevoie.

VĂRSĂTOR
(20 ian. - 18 febr.):

Instabilitatea situației vă înverșunează, nu destul ca să fiți eficient(ă). Aveți însă motivația necesară ca să mai faceți un pas înainte.

PEȘTI
(19 febr. - 20 mart.):

Aveți vînt bun din spate, atît că nu ați scăpat de fantoma unui trecut apropiat. Complicațiile nu vă atrag într-un vîrtej, dar vă derutează pe moment.

LEGENDA:

- 👎 - vă paște ghinionul
- ✋ - prudența e mama înțelepciunii
- 👍 - n-aveți nimic de pierdut
- 👌 - șansa vă surîde

Alexander VODKA

INTEGRAMA ZILEI

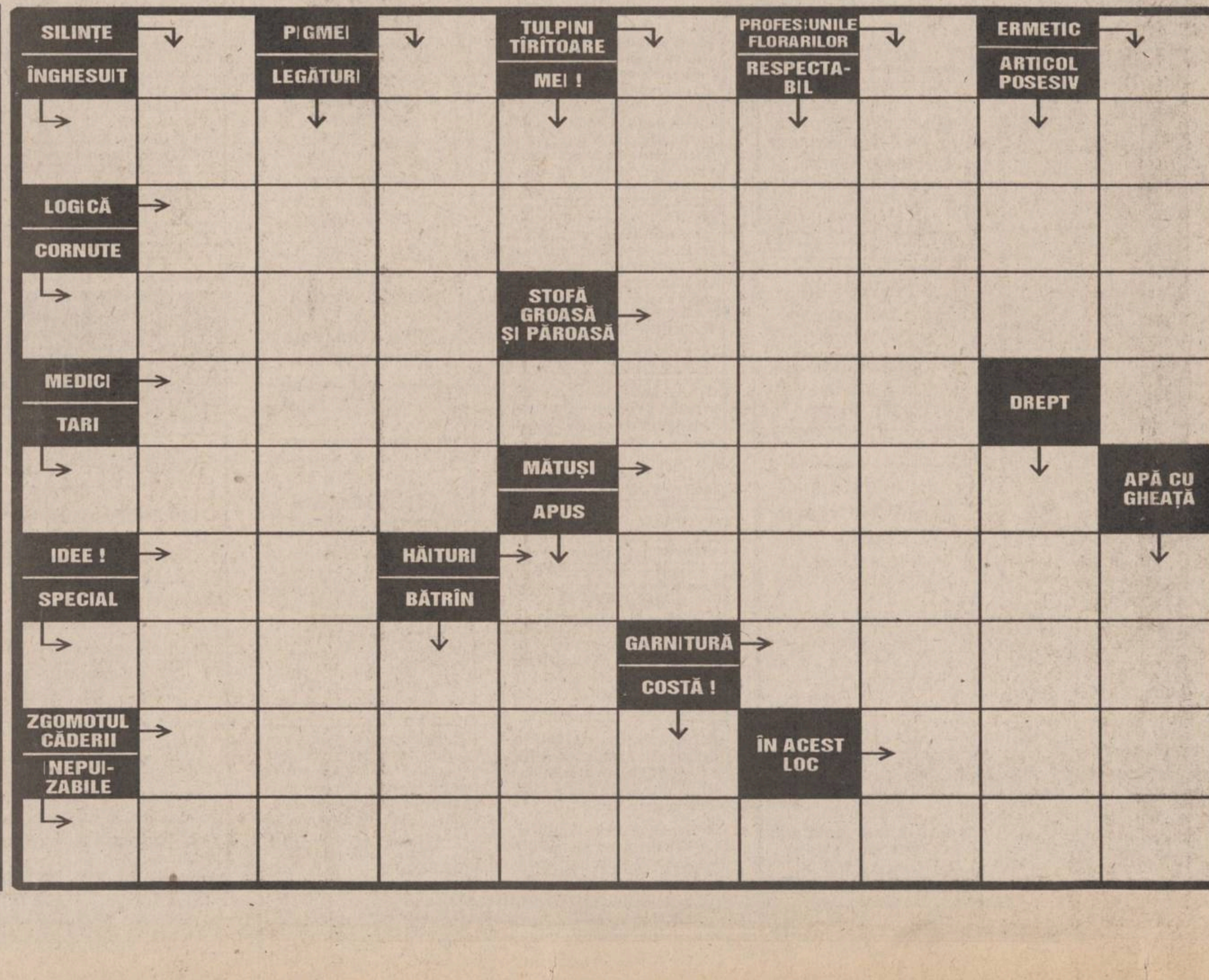

BIBLIOTECA
CENTRALĂ UNIVERSITARĂ
„M. EMINESCU" IAȘI

Ion Țiriac a fost prins trișînd în afacerile cu Mercedes - Benz!

Ion Țiriac, un om de care românii erau mîndri: reprezenta modelul celui care a reușit în Vest prin muncă.

"Lumea afacerilor din România s-a mai îmbogățit cu un scandal, în care, de această dată, nu mai este vorba numai de mici găinării petrecute într-o firmă oarecare, la adăpostul și sub oblăduirea celor mai mari" - își încheie comentariul postul de radio german Deustche Welle, în legătură cu ceea ce se consideră a fi *"uriașa afacere murdară cu limuzinele de lux germane «Mercedes-Benz», care în loc să ajungă la cumpărătorii români aterizează fraudulos în garaje asiatice"*. Comerțul, în România, cu automobile "Mercedes" este făcut prin intermediul reprezentanței generale din București de către cunoscutul om de afaceri Ion Țiriac. **(P. LUCESCU)**

(continuare în pag. 5A)

Examenele de admitere și de licență de la universitățile particulare sînt ilegale

Ministrul Învățămîntului, ***Liviu Maior,*** a precizat, joi, că examenele de admitere și cele de licență, organizate de către universitățile particulare, autorizate sau nu, sînt ilegale. El a calificat aceste examene drept ***"o formă de a lua niște bani, în mod ilegal"***. Organizarea examenelor la aceste facultăți va fi admisă numai după ce autorizarea ***"este recunoscută printr-o Hotărâre guvernamentală"***. Maior speră ca, în zece zile, textul acestei hotărîri să fie înaintat către Guvern. Ministerul Învățămîntului a primit, miercuri, rapoartele Consiliului Național de Evaluare Academică și Acreditare, pe care le va da publicității după ce vor fi verificate.

VINERI
7 iulie 1995
An V, Nr. 158
(1221)
16 PAGINI
400 LEI

pentru Republica
Moldova
30 bani

Monitorul
cotidian de informaţii

SECȚIUNEA
A
ȘTIRI,
OPINII,
COMENTARII

Înainte de a anunța Poliția, Salvarea sau Pompierii, sunați la MONITORUL!
271.271

Director onorific: AUREL LEON

Redactor șef: DAN RADU

Poliția română luptă din greu să blocheze înaintarea Dragonului

MAFIA CHINEZĂ

Poliția română a fost confruntată după anul 1989 cu un nou tip de crime, în stil mafiot, săvîrșit în România. Principalele caracteristici ale acestor asasinate au fost cruzimea cu care au fost înfăptuite și modul specific în care criminalii se debarasau de cadavre.

■ Primul eveniment s-a produs în noaptea de 25 spre 26 ianuarie 1992, cînd, într-un apartament al unui imobil din Aleea Vergului nr. 65, doi chinezi au fost omorîți cu lovituri de toporișcă de un conațional. Motivul crimei a fost jaful, iar asasinul a reușit să părăsească România cu un pașaport fals.

■ Pe 7 mai 1992, pe lacul Pantelimon este găsită, plutind, o valiză neagră, ce conținea cadavrul unui chinez care fusese strangulat. Pentru a deruta anchetatorii, asasinii, rămași neidentificați, l-au îmbrăcat pe Sheng cu lenjerie de damă.

■ După numai cîteva zile, pe 20 mai 1992, o nouă valiză, în care se aflã cadavrul lui Diang Jiang Ping, omorît tot prin strangulare, a fost descoperită pe lacul Colentina.

■ Pe 18 iunie 1992, un alt chinez a fost omorît cu un bătător de șnițele, într-un apartament din strada Colțunași nr 1. Criminalul a fost identificat în persoana unui coleg al lui Zheng, Ghen Guo Zai, dar nu a putut fi prins.

■ În ziua de 4 noiembrie 1993, un om de afaceri chinez este înjunghiat în plină stradă, în apropierea locuinței sale, de către un conațional.

■ Aceeași soartă a avut-o și Sun Qiang, pe 13 iunie 1994, fiind omorît cu lovituri de cuțit de patru chinezi în fața unui restaurant de pe strada Blănari.

■ Pe 3 septembrie 1994, soții Zheng Bo, 27 de ani, și Yong Suizi, 23 de ani, sînt strangulați, înghesuiți în două geamantane și apoi abandonați pe șoseaua Glina, într-un Opel. Pînă la sfîrșitul lunii sînt arestați trei chinezi (doi bărbați și o femeie) care recunosc parțial că scopul crimei lor a fost jaful.

■ Ultimul asasinat s-a produs pe 16 iunie 1995, într-un canal de pe Bdul Dimitrie Cantemir fiind găsite fragmente din corpurile comercianților chinezi Xu Yifei și Yim Zong Bo. Victimele au fost omorîte, transate, fierte și apoi aruncate la closet de trei conaționali. Dintre criminali a fost prins doar unul, ceilalți reușind să scape.

Generalul *Costică Voicu,* locțiitorul comandantului Inspectoratului General al Poliției, nu exclude posibilitatea cooptării infractorilor chinezi aflați în România în rețelele de crimă organizată occidentale și în nucleele de delicvenți români constituite pe structuri de tip mafiot. El a declarat că poliția este preocupată de prevenirea unor fapte mai grave privind o eventuală infiltrare a chinezilor în rețelele de droguri sau contrabandă. Voicu a afirmat că, la ora actuală, cele cîteva mii de chinezi din România nu constituie o comunitate, ci numai "enclave de tip etnic", în care acționează precepte religioase și culturale dure, cum ar fi "legea tăcerii". Chinezii, chiar rupți de societatea de care aparțin, manifestă "respect și teamă față de liderii lor", greu de înțeles pentru un european. Adjunctul IGP a explicat că cetățenii chinezi au asasinat pînă acum numai conaționali. Crimele chinezilor sînt de o extremă cruzime, dar, deși au avut un impact deosebit asupra opiniei publice românești, nu s-au constituit într-un fenomen în sine. Contracararea faptelor antisociale comise de membrii acestor grupuri este extrem de greu de realizat. Limba, obiceiurile și normele de viață ale chinezilor fac deosebit de dificilă administrarea probatoriului în cazul infracțiunilor comise pe teritoriul României. ***"Aceste cazuri nu ne creează complexe. Chinezii nu reprezintă o problemă specială. Infracțiuni de aceeași natură sînt comise de arabi, turci sau basarabeni"***, a spus Costică Voicu. El a adăugat că polițiștii români cooperează foarte bine cu autoritățile ambasadei acestei țări la București. Direct, sau prin intermediul Interpol-ului, se face un schimb permanent de informații privind identitatea infractorilor și modalitățile specifice de producere a faptelor antisociale.

După ce MONITORUL a dezvăluit că afacerea PECO a avut loc și cu complicitatea membrilor AGA, ieri s-a petrecut un eveniment firesc

Trei demisii așteptate

Lucian Flaișer

Victorel Lupu

Alexandru Căpitănescu

Lucian Flaișer, Victorel Lupu și *Alexandru Căpitănescu* - reprezentanți ai FPS și FPP la SC PECO SA Iași, au demisionat din aceste funcții ieri dimineață, a precizat ***Toader Berlea***, directorul filialei teritoriale Iași a Fondului Proprietății de Stat. Potrivit declarațiilor directorului Berlea, demisiile celor trei au survenit ca urmare a conflictului de muncă declanșat la această societate și care nu a putut fi aplanat nici după 37 de zile de grevă. La puțin timp după anunțarea demisiilor membrilor AGA, și-a dat dat demisia și managerul ***Corneliu Costică Ciocan,*** care a fost vehement contestat pe perioada grevei. La puțin timp după ce i-a fost acceptată demisia, acesta ne-a declarat: ***"Mi-am dat demisia sub presiunea salariaților. Și ieri și alaltăieri am fost agresat de salariați și a trebuit să cer sprijinul poliției pentru a ajunge acasă. Oricum eu cred că demisia cerută mie de către salariați nu a fost decît un motiv pentru prelungirea acestei greve ilogice. Deci, eu cred că această grevă va continua pentru că muncitorii cred că pot dicta".***

Lucian Flaișer, vicepreședintele Consiliului Județean Iași, a refuzat să comenteze motivul pentru care a demisionat. ***"Mi-am dat demisia și atît"*** - a afirmat Lucian Flaișer, vădit incomodat de întrebările ziariștilor. După cum se știe, atît Lucian Flaișer cît și ceilalți doi demisionari sînt parțial responsabili în afacerea HANSE OIL (Austria) - PECO Iași, tranzacție în urma căreia firma ieșeană a pierdut aproape jumătate de milion de dolari. Surse ale Poliției au precizat că, deși cele trei persoane cu funcții de răspundere în ierarhia administrativă a Iașului au dat "mînă liberă" directorului de la PECO fără să verifice documentele tranzacției, nici una din ele nu poate fi acuzată din punct de vedere penal, așa cum s-a întîmplat în cazul managerului Corneliu Costică Ciocan. Amintim că marți, 4 iulie, directorul Ciocan a fost trimis în judecată sub acuzațiile de "abuz în serviciu" și " folosirea creditelor societății într-un scop contrar intereselor acesteia".

Pe de altă parte, directorul filialei Iași a FPS, Toader Berlea, a declarat că, după toate probabilitățile, el va ocupa unul dintre cele două scaune FPS rămase libere în urma demisiilor de ieri, în timp ce celălalt loc va fi ocupat de ***Liviu Filipescu*** - directorul Direcției Muncii și Protecției Sociale Iași. În ceea ce privește fotoliul de reprezentant al FPP la PECO, deocamdată se vehiculează că acesta ar putea fi ocupat de ***Cătălin Luca***, funcționar la filiala Iași a FPP II Moldova. În ciuda valului de demisii, angajații firmei "PECO" au continuat greva, așteptînd ca președintele FPS, ***Emil Dima***, să contrasemneze cele patru demisii și să numească noua conducere a unității, solicitată de greviști, formată din *Nicolae Velea, Dumitru Stoica* și *Ana Ungureanu*. **(Sorin SIMON; Costel STROESCU)**

Vinderea printr-o licitație dubioasă a marelui hotel "Intercontinental" a stîrnit reacții internaționale

Licitația controversată, de săptămîna trecută, în urma căreia a fost privatizat hoteul "Intercontinental" din București, continuă să stîrnească reacții atît interne cît și internaționale. FPS, deținătorul acțiunilor puse în vînzare, a preferat unui concern american, ***Marriott***, care a oferit o sumă mult mai mare, un grup de firme românești, Asociația Turismului din România (ATR), grup controlat de frații ***Păunescu***.Relațiile privilegiate pe care le întrețin aceștia cu guvernanții, și pe plan extern cu CSI, în special cu Rusia, sînt bine cunoscute.

Raymond Luca, deputat PL '93, declara acum cîteva zile că deține probe conform cărora licitația de la "Intercontinental" ar fi fost necinstită, anunțînd totodată că va solicita Comisiilor parlamentare de industrie și servicii o anchetă asupra acestui caz.

Într-un articol din ziarul german **"Leipziger Folkszeitung"** consacrat mersului privatizării în România este comentată și această licitație ***"surpriză"***, menționîndu-se printre altele: ***"Pentru a păstra controlul în țară asupra celui mai mare hotel din București, acesta a fost atribuit la licitație unui grup de investitori români și nu unui solicitant străin, care oferea mai mult. Adjudecarea s-a făcut în favoarea fraților Păunescu, unii dintre cei mai mari întreprinzători din țară. Decizia nu a fost luată numai din perspectiva ofertei bănești. Comentariile privind sensul dat privatizării de conducerea din București sînt de prisos".*** **(Florin GHEȚĂU; Pavel LUCESCU)**

(continuare în pag. 5A)

TESTER
TESTER TRADING
distribuitor unic în județul Iași al produselor
KRAFT JACOBS SUCHARD
vă oferă
produse zaharoase de Brașov la prețul producătorului
ADAOS COMERCIAL 0%
Depozit: Luca Arbore nr. 2
în spatele Centrului de Librării (Moara de Foc), în incinta Laboratorului de Cofetărie Gastrocom
Tel. 032/250559; 250699
Căutăm și importatori pentru Republica Moldova.

Ancheta MONITORULUI a mișcat lucrurile din loc

Administrația locală se agită pentru curățarea Ciricului

Problema poluării apei lacurilor Ciric I, II și III (Veneția) a fost dezbătută ieri la Primărie, în prezența primarului ***Constantin Simirad*** și a directorului Serviciului Administrație Publică Locală, ***Radu Onofrei,*** de reprezentanții principalelor instituții implicate: RAJAC, Agenția pentru Protecția Mediului (APM), R.A. "Apele Române", "Romsilva", S.C. "Iașul" XXI, R.A. "Citadin".

Discuțiile - uneori aprinse - au fost mereu impulsionate în sens constructiv de primarul Constantin Simirad, reușindu-se adoptarea unor măsuri concrete, care, dacă vor fi puse în aplicare, vor putea rezolva problema principalei baze de agrement a ieșenilor în acest an. Propunerea lansată de R.A.A.R. privind preluarea terenului din jurul lacurilor Ciric, într-o primă fază, de către Primărie și ulterior de S.C. "Iașul" XXI, a fost acceptată în principiu de reprezentantul "Romsilva" Iași, ing. ***Ioan Mătăsaru.*** Aceasta după discuții prelungite, în care s-a pus problema formei legale de transfer a administrării acestui domeniu public și a terenului pe care "Romsilva" îl va lua în administrare în schimb. **(Dorin BEJENARU)**

(continuare în pag. 3A)

Persoanele care pot beneficia de prețuri reduse la cazarea pe litoral

Ordinul ministrului Turismului 216, din 19 decembrie 1994 (intrat în vigoare în ianuarie 1995), prevede la art. 2, punctul c, alin. 2 și 4, o serie de facilități "pentru unele categorii sociale defavorizate sau cu venituri modeste ca: elevi, studenți, pensionari, persoane handicapate, veterani, văduve și invalizi de război, membri AFDP, reduceri de 90% din tariful maximal, în structurile de cazare de 1 și 2 stele".

Astfel, la hotelurile de 2 stele, o cameră cu două paturi cu reducere costă între 7.200 și 7.800 lei în stațiunile de pe Litoral. Este bine însă ca elevii și studenții să caute hoteluri care nu se află în locație de gestiune pentru că unii directori nu respectă ordinul 216. Elevii și studenții trebuie să posede asupra lor carnetele de elev sau student și este indicat să aibă și o adeverință de la instituția de învățămînt pe care o frecventează. **(L. GHEORGHIU)**

NOUTĂȚILE ZILEI

Un tratat politic sensibil

Astăzi se încheie, la București, consultările româno-moldovenești în privința Tratatului politic de bază. În acest scop, se află la București o delegație a Ministerului de Externe de la Chișinău, condusă de Nicolae Buga, ambasador cu însărcinări speciale. Tratatul propriu-zis va fi negociat ulterior, de către reprezentanți ai celor două Ministere de Externe; la Ministerul român al Afacerilor Externe a avut loc doar un schimb de păreri preliminar, cu privire la tratat. **(Mirela ANTONIU)** ***(continuare în pag. 5A)***

Joshua Green va sosi la Iași

Joshua Green, reprezentantul în România al Fondului Monetar Internațional, va efectua o scurtă vizită la Iași pe data de 13 iulie a.c. Cu această ocazie, în Sala Senatului Universității "Al. I. Cuza" din Iași, reprezentantul va susține o expunere pe teme economice. Joshua Green se va întîlni cu reprezentanții administrației locale și va vizita obiectivele culturale importante ale municipiului Iași. **(M.G.)**

Moartea îngrozitoare a unui viceprimar

Viceprimarul comunei sucevene Brodina și două persoane care lucrau la refacerea drumului distrus de ploile torențiale de săptămîna trecută și-au pierdut viața în timpul unei alunecări de teren. Miercuri, în jurul orei 23.00, viceprimarul Ioan Gadju (54 ani0, Vladimir Hînțar (22 ani) și Aurel Năstase (38 ani) se întorceau spre casă cu buldozerul, după ce nivelaseră o porțiune din drumul comunal rupt de viitură, cînd pămîntul de sub șenilele utilajului s-a surpat. Buldozerul s-a prăbușit în albia rîului Suceava, împreună cu cei trei bărbați, care au decedat.

Un țigani mafiot a fost eliberat de Justiție

Ieri, lui Fane Spoitoru i s-a prelungit mandatul de arestare cu încă 15 zile. În schimb, lui Ion Stoica, zis "Ursaru", o altă căpetenie a mafiei țiganilor, instanța i-a aprobat cererea de a fi cercetat în stare de libertate, după ce a fost reținut timp de cinci săptămîni în arestul Inspectoratului General al Poliției. **(L. G.)**

Deputatul PDSR Iulian Nistor și-a bătut soacra

Abia intrat în vacanță parlamentară, deputatul PDSR de Argeș Iulian Nistor și-a bătut cu sălbăticie soacra, Elena Cojocaru. Motivul vrajbei îl constituie casa în care aceasta deține doar două camere, restul aparținînd parlamentarului. Soacra deputatului Nistor s-a refugiat, miercuri, 5 iulie, de frica ginerelui, în redacția cotidianului local "Curierul zilei", cerînd protecția jurnaliștilor. De menționat că Iulian Nistor a acționat în judecată ziarul pentru calomnie.

"Bunicul" pușcăriașilor din România a fost mutat la Galați

Veteranul pușcăriașilor din România, cunoscut sub porecla "Cobra", a părăsit, sub escortă, Penitenciarul din Timișoara, îndreptîndu-se spre Galați. În urmă cu două săptămîni, în atmosfera propice detenției, el a sărbătorit 86 de ani de viață. Condamnat de 11 ori, prima dată în 1929, decanul pușcăriașilor a fost închis pentru avocatură ilicită, reușind să înșface astfel o importantă sumă de bani de la cîțiva țărani din Vrancea, cărora le-a promis că vor cîștiga procesele pentru pămînt. Acum, "Cobra" se află depus în penitenciarul din Galați, unde un alt grup de păcăliți i-a intentat un proces.

MONITORUL DE IAȘI

Pentru inaugurarea unor leagăne de copii

Ambasadorul Franței va vizita Iașul

Pentru inaugurarea oficială a Leagănelor de copii nr. 1 din Galata și nr. 1 din Tătărași va fi prezent la Iași Excelența sa Bernard Boyer, Ambasadorul Republicii Franceze la București. Cele două Leagăne de copii au fost renovate cu sprijinul financiar și material acordat de către organizații din Franța. Ambasadorul Franței se va întîlni cu reprezentanții administrației municipiului Iași. **(M.G.)**

La S.C. "Nicolina"

Salariile vor fi majorate cu 23,3%

Sindicatul și conducerea societății comerciale Nicolina S.A. au încheiat în cursul acestei săptămîni negocierile privind contractul colectiv de muncă pentru acest an. Potrivit declarației președintelui Uniunii Sindicatelor "Nicolina", Doru Alexandrescu, noul contract colectiv de muncă cuprinde, față de cel valabil anul trecut, o nouă grilă de salarizare a personalului. Concret, sindicatul a obținut o majorare a salariilor cu o medie de 23,3%. Doru Alexandrescu a subliniat că, prin această majorare, salariul mediu pe societate se apropie de nivelul celui din ramura industriei prelucrătoare, rămînînd însă tot sub nivelul mediei pe economie.

Noul contract colectiv de muncă mai cuprinde cîteva noi clauze, ce prevăd acordarea de reduceri de preț membrilor de sindicat care doresc bilete de tratament și odihnă. De asemenea, salariaților cu boli profesionale li se pot acorda gratuit bilete pentru tratament prin sindicat.

Luni, 10 iulie, contractul va fi semnat de sindicat și administrație, urmînd a intra în vigoare de marți, 11 iulie a.c. **(Mihaela BREZEANU)**

În ceea ce privește cazarea în cămine

Ministerul Învățămîntului nu a răspuns protestului studenților

Au trecut zece zile de cînd Universitatea "Al.I.Cuza" a cerut Ministerului Învățămîntului o clarificare, privind contradicția care există între Ordinul Ministerului Învățămîntului 33509/1995, care prevede că taxa percepută studenților ce rămîn în vacanță în cămine nu poate fi mai mică de 500 lei patul/noapte și HG 286/1993, în care se specifică faptul că pe tot timpul anului studenții vor plăti aceeași taxă (9600 o cameră/lună).

La ora actuală, Universitatea "Al.I. Cuza" a hotărît că va consulta Curtea de Conturi dacă poate să păstreze taxa din timpul anului, în acord cu HG 286/1993 și încălcînd, deci, ultimul ordin al ministerului în acest sens. Pe de altă parte, Universitatea Tehnică și Universitatea de Medicină și Farmacie sînt hotărîte să respecte OMI 38509/1995 și, deci, să încaseze de la studenții care rămîn în cămine, în vacanță, circa 30.000 lei/lună de persoană.

Dacă la început situația a părut mai mult o eroare a Ministerului Învățămîntului, la ora actuală este tot mai evident faptul că această instituție are, totuși, intenția de a percepe aceste taxe enorme, pe care condiția de învățămînt gratuit nu le justifică. Singurul argument oferit de OMI 33509/1995 este legat de necesitatea reparării și efectuării dezinfecției căminelor, lucrări care, prin lege, sînt acoperite de la buget. **(S.A.)**

Lista firmelor care își fac reclamă în acest număr

Centrul Cultural Francez din Iași	4B
Comat S.A.	1B
Bursa Moldovei S.A.	4A
ICRTI S.A. Iași	2B
Universitatea Agronomică Iași	4A
Avatti	4A
Tineretul Liber	2B
Jurnalul Afacerilor	4A
Interelectric S.A.	4B
Editura Hipparion Cluj	3B
Computerland Center Iasi	2A
Revista "Mami"	3B
Log Soft SRL	4B
Institutul European și RTV Europa Nova	1A, 4A, 2B
Complex Turistic Dancu	2A
Salonul Bingo Scala	8A
Tester Trading	1A
Decora	2A
Standard Comercial Moldavia	3A
SAFI	1A
Ziua	4A
Electric Puls	8A
MVD	1B
Alfa Civic	3A
Centrul Internațional de Limbi Moderne	3A
Librăria "Turnul de Fildeș"	3B
Agenția de Turism "AGPI"	8B
Salvaras Group	8B
Compan S.A.	5A
Elvila International	3A
Comtex S.A.	4B
Metalo-Chimice S.A.	2A
Iași XXI S.C.A.	2B
Moldova Tricotaje	4B

În timp ce pe primarii Opoziției îi suspendă aproape pe degeaba

Prefectul Dan Gâlea este foarte milos cu colegii de partid care au căzut în păcat

■ *după ce în urmă cu două săptămîni a anunțat că a semnat un referat de suspendare a primarului PDSR din Popricani, acum dă semne că s-a răzgîndit*

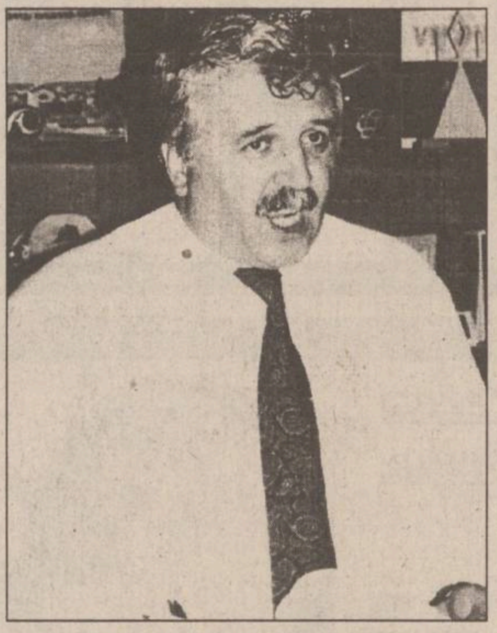

Prefectul Dan Gâlea, șeful organizației județene a PDSR

Cazul primarului PDSR din Popricani, ***Eugen Vornicu***, despre ale cărui fapte în afara legii a relatat pe larg ***"Monitorul"***, a intrat în faza tergiversărilor. Reamintim că printre cele mai crase ilegalități comise de primarul Vornicu figurează vînzarea unor terenuri, aparținînd fostei IAS Popricani și care au stat la baza împroprietăririlor făcute peste aprobarea Comisiei județene Iași de aplicare a Legii fondului funciar.

Cu toate că prefectul ***Dan Gâlea*** ne-a declarat în urmă cu două săptămîni că a semnat referatul de demitere al primarului Vornicu, întocmit de Corpul de control al Prefecturii Iași, nici pînă în prezent nu a fost dusă la îndeplinire această măsură disciplinară. Varianta oficială a tergiversării punerii în practică a suspendării primarului din Popricani se referă la nefinalizarea anchetei pe care Poliția Iași o desfășoară față de activitatea Primăriei Popricani, deși s-a constatat comiterea unor ilegalități de către Eugen Vornicu. ***"În momentul în care se va dispune începerea urmăririi penale împotriva primarului Eugen Vornicu, voi emite ordinul de suspendare din funcție"***, ne-a declarat ieri prefectul Dan Gâlea.

Această nouă schimbare a punctului de vedere al prefectului Dan Gâlea, după ce în urmă cu două săptămîni afirmase că îl va suspenda pe acel care a trecut peste hotărîrile sale, se pare că are în vedere lăsarea unui oarecare ***"timp de manevră"*** primarului Vornicu, despre care se spune că își întocmește dosarul de pensionare. Însă, în acest timp, primarul Eugen Vornicu refuză în continuare să pună în aplicare hotărîri judecătorești definitive. Mai mult, pe o tarla din satul Vînători, care a fost parcelată în 88 locuri de case, s-au făcut și se fac atribuiri de loturi, pentru care Primăria Popricani ar trebui să primească în schimb terenuri din tarlalele extravilane la paritatea 2/1. Totuși, iată ce afirmă ***Valerian Iacobescu***, consilier local: ***"Marea majoritate a celor care au primit loturi de casă nu au cedat suprafețele din extravilan. Însă nici primarul Eugen Vornicu nu a solicitat celor în cauză efectuarea acestor schimburi"***.

Deci, pînă la finalizarea anchetei Poliției Iași privind noianul de afaceri dubioase ale primarului Vornicu, acesta își vede nestingherit de treburi. În acest context, afirmațiile făcute de surse din cadrul Primăriei Popricani despre acest primar PDSR, cum că ar fi susținut de persoane importante din Prefectura Iași, se pare că se adeveresc. **(Daniel NIȚOI)**

Direcția Sanitară a anunțat că va aloca bani pentru a rezolva criza sîngelui

■ *această reacție survine după două săptămîni de crasă indiferență din partea conducerii acestei instituții*

După ce timp de aproape două săptămîni lipsa sîngelui pentru transfuzii a creat numeroase probleme medicilor ieșeni, ieri, directorul Direcției Sanitare, ***dr. Mihai Frasin***, a dispus ***suplimentarea bugetului lunar acordat Centrului de Recoltare a Sîngelui cu 20 milioane lei***. Menționăm că pentru luna iulie a acestui an fusese stabilită suma de 36 milioane lei, sumă absolut insuficientă pentru acoperirea cheltuielilor privind achiziționarea de reactivi pentru testarea sîngelui și achitarea tuturor obligațiilor către donatori. Dat fiind faptul că Centrul de Recoltare a Sîngelui are o datorie ce depășește 90 milioane lei la firmele furnizoare de chituri, acestea au refuzat să mai onoreze noile comenzi.

Deși pînă ieri Centrul de Recoltare a Sîngelui nu primise nici un leu din suma promisă, conducerea acestuia a făcut o nouă comandă de reactivi, care, dacă va fi onorată pe credit, va ajunge săptămîna viitoare la centru. Șeful Laboratorului de virusuri transmise prin sînge, ***dr. Lulu Aurel Strat***, ne-a declarat că ***reactivii de care dispune instituția în prezent, reactivi împrumutați de la Centrul de Medicină Preventivă, vor ajunge doar pînă luni, începînd de marți validarea sîngelui fiind iarăși o problemă***. În această situație, rămîne de văzut dacă Direcția Sanitară Iași își va respecta promisiunea de a vira în cursul zilei de astăzi cele 56 milioane și dacă firmele furnizoare de reactivi sînt dispuse să onoreze comanda de ieri, în condițiile în care nu se pot face, încă, plățile restante. **(Nicolae MANOLIU)**

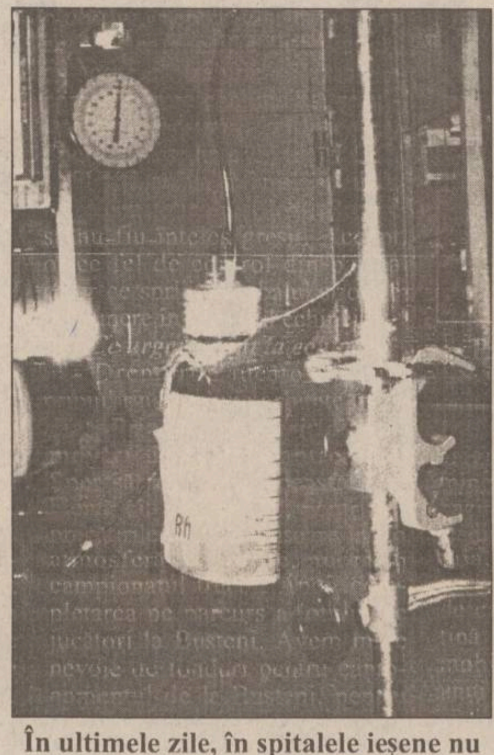

În ultimele zile, în spitalele ieșene nu s-au putut face transfuzii

O întîmplare incredibilă

■ *un student a fost sechestrat de un homosexual care i-a cerut să întrețină relații sexuale*

În noaptea de 4/5 iulie, în jurul orei 23,45, studentul George C. (27 ani), din Iași, a fost protagonistul unei întîmplări care l-a șocat. După cum a afirmat el, a fost acostat pe peronul Gării Nicolina de un individ prietenos, pe nume Cristi, în timp ce aștepta sosirea prietenei sale. "Deoarece prietena mea nu a sosit cu acel tren, Cristi mi-a propus să mergem undeva să bem o cafea. Apoi s-a răzgîndit, invitîndu-mă la domiciliul său", a afirmat George C. Însă, ajuns la domiciliul lui Cristi, de-fapt într-o cameră situată la etajul I, într-unul din căminele Liceului SNCFR Iași, George C. a fost poftit să se dezbrace. Gazda l-a amenințat că, în cazul în care i se refuză o partidă de sex, îl va tăia cu un cuțit de bucătărie, pe care i l-a și arătat. "Cînd am văzut că nu-i de glumă, i-am spus lui Cristi că o să mă mai gîndesc și am reușit să-l conving să mai mergem puțin la plimbare" a povestit George C. Scăpat din camera homosexualului, George a solicitat ajutorul Poliției, după ce a reușit să ajungă la secția a V-a din cartierul Bularga. Însă, după cum a relatat el, polițistul cu care a discutat a refuzat să îl interogheze pe homosexual și nici nu a luat în seamă plîngerea. A doua zi, la secția a V-a de poliție i s-a spus că acest caz este de competența TF, care se ocupă de zona Gării Nicolina. Pînă în momentul de față, cazul acostării studentului George C. de către homosexualul Cristi nu a fost luat în atenția organelor de Poliție. **(Nicolae MANOLIU)**

În cursul săptămînii viitoare

La Iași veți putea semna pentru introducerea votului uninominal

La Iași nu a început încă acțiunea de colectare a semnăturilor necesare pentru susținerea ideii votului uninominal al alegerilor parlamentare care vor avea loc anul viitor.

În acest sens, Asociația Pro-Democrația (APD) a emis o "inițiativă legislativă cetățenească", în colaborare cu mai multe centrale sindicale (BNS, "Alfa", "Hercules", CNSLR "Frăția" și Confederația Sindicatelor Miniere).

Acest proiect prevede două capitole importante, și anume:

1) alegerea a 218 de deputați (aproximativ 66% din numărul total) prin "scrutin uninominal majoritar absolut", desfășurat pe "circumscripții uninominale", și a 110 deputați (34%) prin scrutin de listă (ca la alegerile anterioare);

2) alegerea a 109 senatori prin "scrutin uninominal majoritar absolut", desfășurat în circumscripții uninominale.

Președintele filialei Iași a APD, cu sediul în strada Cuza Vodă nr. 11, Morel Bolea, ne-a declarat că, începînd de astăzi, el va lua legătura cu filialele din Iași ale sindicatelor colaboratoare la această inițiativă legislativă, pentru colectarea de semnături în vederea susținerii proiectului. Menționăm că, în susținerea acestui proiect sînt necesare 250.000 de semnături.

Totodată, APD va apela la partidele politice care aderă la ideea scrutinului uninominal sau mixt, pentru a colabora în acțiunea de colectare a semnăturilor.

Dacă va fi cazul - ne-a comunicat Morel Bolea - APD va instala puncte volante stradale (tarabe) pentru colectarea de semnături, amplasarea acestora urmînd a se face cunoscută prin mass-media.

Intervievat în legătură cu aceasta, vicepreședintele Camerei Deputaților, deputatul PNȚCD Vasile Lupu, a menționat: "Sînt de acord cu scrutinul uninominal, dar în forma votului preferențial, pe liste de partid (modelul Danemarciei, Greciei etc.). Astfel, alegătorii, prin opțiunea lor, manifestată într-un singur vot pe o casetă în dreptul candidatului, vor determina ordinea candidaților pe listă și va ști fiecare candidat cîte voturi a obținut. În același timp se păstrează sistemul proporțional, iar partidul nu pierde nici un vot. Deci, resping sistemul majoritar, oferit de varianta APD pentru Senat. Scrutinul uninominal în sistem majoritar ar readuce sistemul politic românesc la situația din primele luni ale anului 1990.

În prezent, elaborez o propunere legislativă, care va fi înregistrată la Camera Deputaților pînă la începutul următoarei sesiuni parlamentare, pentru schimbarea scrutinului «de listă» cu scrutinul uninominal, dar cu păstrarea sistemului proporțional". **(Teo POPESCU)**

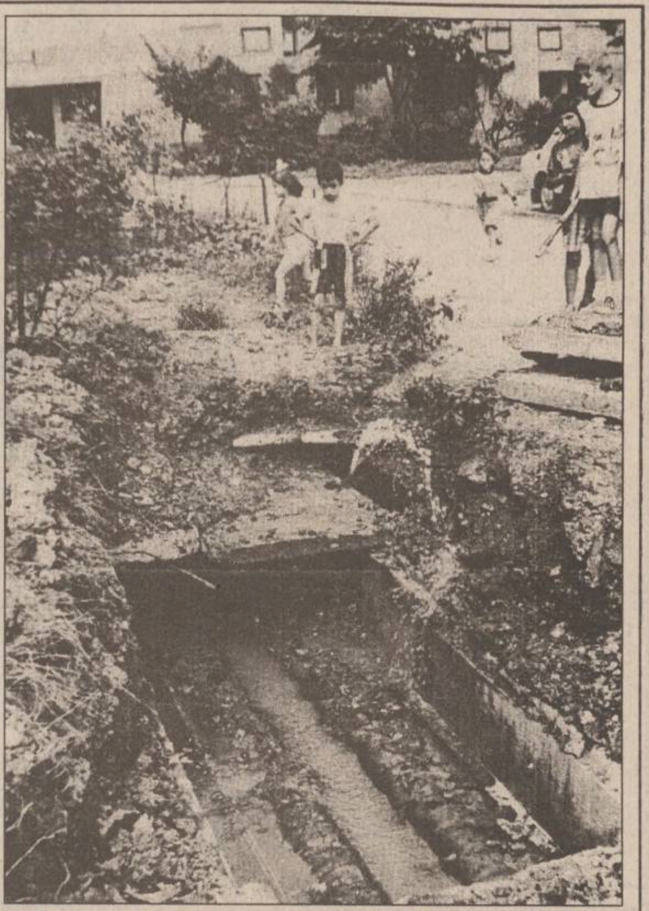

RA "Termoficare" își bate joc de proprii abonați

■ *de opt luni nu a reparat o conductă de apă caldă care inundă blocul 256 de pe strada Tabacului*

Din cauza neachitării restanțelor către R.A. "Termoficare", de o săptămînă și încă mult timp de acum înainte, jumătate din cartierul Dacia are sistată apa caldă. 20.000 de locuitori ai acestei zone, chiar și cei cu plata la zi, își încălzesc apă în cazane pentru a se spăla. Totuși, apa caldă curge din belșug, la cîțiva metri de locuințele oamenilor, sub una din aleile de pe str. Tabacului, din acest cartier.

Cîțiva locatari ai blocului 256 au observat acest lucru atunci cînd subsolul blocului, prevăzut cu boxe individuale, a fost inundat cu apă pînă la nivelul genunchiului. Din luna decembrie anul trecut, locatarul Virgil Ilieș a sesizat Administrația de Clădiri, pentru a fi remediată defecțiunea. După două luni, neprimind nici un răspuns, Virgil Ilieș a anunțat dispeceratul de la R.A. TERMOFICARE. I s-a răspuns că sesizarea poate fi făcută doar de Administrația de Clădiri, de care aparține asociația de locatari respectivă, și nu de către o persoană fizică, și astfel au mai trecut cîteva luni, apa continuînd să curgă, să se infiltreze în boze, să ajungă stătută, să se scurgă prin orificiile de la nivelul solului, pentru a fi apoi înlocuită de alte "valuri" de apă.

În cele din urmă, locatarii blocului 256 au tratat direct cu maistrul Costel Mărincu, de la P.T. 13 din cartier. Motivînd lipsa utilajelor, ce constau într-un excavator și un aparat de sudură, acesta le-a promis, pe la sfîrșitul lunii mai, că va remedia defecțiunea, dar că oamenii trebuie să mai aștepte. Abia ieri, după sesizarea făcută ziarului ***"Monitorul"***, o echipă de lucru coordonată de maistrul Mărincu a efectuat repartiția, fără a desfunda însă și subsolul.

În cele opt luni ce au trecut de la apariția defecțiunii, cantitățile enorme de apă caldă, irosite în subteran, au fost contorizate cu regularitate de către punctul termic și plătite cu corectitudine de către locatari.

Această situație nu este unică. Sînt sute de blocuri din Iași la care apa se scurge în subsoluri, iar banii se scurg în buzunarele regiilor autonome. **(Gabriel GACHI)**

În fotografie, una dintre conductele sparte care determină erodarea subsolului blocului 256 de pe strada Tabacului

Un semnal îngrijorător

Dezinteres față de privatizarea prin ofertă publică

Dezinteresul manifestat de cetățeni, privind distribuirea acțiunilor de la societățile comerciale, care au făcut parte din programul de privatizare prin ofertă publică, la sfîrșitul trimestrului I 1995, poate fi explicat prin lipsa cunoștințelor privind derularea procesului de privatizare.

Această afirmație a fost susținută de unii salariați ai filialei Iași a FPP II Moldova, care au constatat că unii, dintre cei care trebuie să intre în posesia acestor acțiuni, consideră că prin depunerea certificatelor de proprietate au făcut tot ceea ce trebuia. Menționăm că, pînă în prezent, din cei peste 5400 de cetățeni care au depus certificate de proprietate la filiala Iași a FPP II, aproximativ șapte sute mai trebuie să se prezinte pentru a intra în posesia acțiunilor la care au dreptul. Această situație se înregistrează după ce termenul de distribuire a acțiunilor a fost prelungit cu peste trei săptămîni față de data limită, stabilită inițial de conducerea Fondului II - Moldova. Demn de remarcat este faptul că dacă se va înregistra o situație similară, și în cazul demarării procesului Marii Privatizări, acesta poate fi prelungit timp de cîțiva ani. **(Alin TOCAN)**

ComputerLand Center Iași

Doriți să comunicați simplu și rapid?

Singura soluție este ComputerLand Center Iași!

vinde și închiriază pe frecvențele proprii
stații radio MAXON
la cele mai avantajoase prețuri.

Bd. Ștefan cel Mare și Sfânt, bl. B2, 6600 Iași
telefon: 32-116651; 116772; 117300; fax:32-117956

sc Complex Turistic Dancu srl
A REDESCHIS
MOTEL DANCU

NOU
* Terasă acoperită - 200 loc.
* Camerele dispun de 10 saloane intime de protocol
* Orchestră
* Petreceri manageriale și ocazionale
* Nunți, botezuri, aniversări etc.
* Week-end-uri
* Lac ptr. agrement și pescuit
* Program non-stop!

Șos. Iași-Dancu km. 6
Rezervări tel. 270029

Plante naturale decorative
în ghivece,
import Olanda.

En gros

Relații la magazin
DECORA
tel. 147165, 145071
Str. I.C. Brătianu nr. 36 ,
(Între cofetăria Opera și restaurantul CINA)
Program 8.00-20.00, duminica 10.00-16.00

SC METALO Chimice SA

Iași, str. Sf. Lazăr nr. 4, bl. P. Curcanu

informează publicul cumpărător că dispune de un sortiment variat de articole de porțelan fosfatic (servicii și seturi de cafea, ceai, cacao, vaze, bibelouri), precum și borcane sticlă de 8 și 10 l, la prețuri avantajoase, prin următoarele unități:

→ Centru 130 Menaj - Podu Roș
→ Centru 114 Menaj - Alexandru cel Bun
→ Centru 217 Menaj - Bd. Independenței
→ Centru 190 Sport - Centru Civic
→ Centru 101 Electrice - Ștefan cel Mare
→ Centru 237 Menaj - Piața Păcurari

MONITORUL DE IAȘI

Modificări legislative

Posturile de inspectori școlari se vor ocupa prin concurs

În conformitate cu noua lege a învățămîntului, care, după toate probabilitățile, va fi în curînd promulgată de președintele *Ion Iliescu*, inspectorii generali, inspectorii școlari și directorii caselor corpului didactic se numesc prin concurs, pe o perioadă de patru ani. Pentru aceeași perioadă vor fi numiți și directorii sau directorii adjuncți ai unităților școlare (în urma propunerilor consiliilor profesorale). La ora actuală, numai o parte din inspectorii din cadrul I.S.J.-ului Iași au ocupat posturile respective prin concurs. Din conducerea I.S.J., singurul inspector care a ocupat postul prin concurs este profesorul *Victor Geangalău*, care de curînd a demisionat din funcția de inspector general adjunct pentru reformă. Celelalte persoane din conducerea I.S.J. au ocupat posturile respective prin ordin al ministrului Învățămîntului. **(Dan FODOR)**

La Universitatea "Al.I. Cuza"

Deschiderea oficială a EURO SUMMIT-ului pentru promovarea tinerelor talente

În cursul zilei de ieri, la Universitatea "Al. I. Cuza", a avut loc deschiderea oficială a EURO SUMMIT-ului pentru promovarea talentelor, ce se desfășoară la Iași în perioada 5-12 iulie. La festivitate au luat parte reprezentanți ai principalilor organizatori: Rectoratul Universității "Al.I.Cuza", Prefectura și Consiliul Județean (CJ) Iași, Inspectoratul Școlar Județean, Decanul Facultății de Filosofie, Centrul de Studii Românești Iași, Asociația RO-TALENT. *Lucian Flaișer*, vicepreședintele CJ, a adresat un cuvînt de salut celor prezenți și a menționat că ***"sîntem mîndri că la Iași avem o școală de înaltă ținută academică și că s-a putut organiza o reuniune a tinerilor cu aptitudini înalte"***. *Teodor Cozma*, prodecan al Facultății de Filosofie, a evidențiat faptul că alegerea temei reuniunii - ***"Toleranța; între deziderat și realitate"*** - nu a fost întîmplătoare, întrucît prin acest SUMMIT se urmăresc două obiective: în primul rînd, reunirea pentru o cunoaștere mai bună a copiilor talentați de diferite etnii (români, maghiari, germani, ucraineni) și în al doilea rînd, organizarea unei acțiuni care să omagieze faptul că anul 1995 a fost declarat de UNESCO ***"Anul internațional al toleranței"***. În continuare, *Rodica Luca*, inspector general al ISJ Iași și *Kurt Treptow*, directorul Fundației Culturale Române, au declarat că vor sprijini această manifestare a talentului și tinereții și că speră ca acțiunea să aibă succes, deși pentru toți organizatorii, ea reprezintă abia un început. Pentru zilele următoare, programul prevede desfășurarea unor dezbateri și conferințe pe tema toleranței și a unor acțiuni culturale și artistice. **(Lucian LEONTE)**

Pentru persoanele cu handicap

Întîrzieri la plata ajutoarelor bănești

Deoarece întreprinderile înregistrau restanțe mari la plata Fondului de risc și accident, fond utilizat la ajutoarele bănești lunare și la facilitățile acordate persoanelor cu handicap, de la începutul anului, acest fond a fost desființat. De la 1 ianuarie 1995, toate plățile s-au făcut din rezervele bugetare. Cu toate acestea, problema întîrzierilor plăților către persoanele cu handicap nu a fost rezolvată încă. Deși, pentru trimestrul I al acestui an, Secretariatul de Stat pentru Handicapați a cerut 90 miliarde lei, a fost aprobată doar o jumătate din fondurile necesare. ***"Cele două miliarde lei, pe care le-a primit Inspectoratul de Stat teritorial pentru Handicapați (ISTH) Iași, la sfîrșitul lunii iunie, au fost acordate dintr-o rezervă suplimentară. Am informații că pentru această suplimentare de fonduri a intervenit însuși președintele Ion Iliescu. Oricum, este o soluție de moment. În lunile următoare este posibil să avem întîrzieri la plățile ajutoarelor bănești"***, ne-a declarat ***Dumitru Covrig***, inspector-șef al ISTH. **(Dana PAVEL)**

ANCHETA MONITORULUI a reușit să miște lucrurile din loc

Una cîte una, instituțiile implicate în dezastrul de la Ciric se trezesc din somn

■ ieri, la ședința de la Primărie, a participat și directorul adjunct al RAJAC ■ primarul a propus ca terenurile din jurul lacurilor de la Ciric să fie transferate în proprietatea Primăriei ■ toți agenții economici din zonă care nu au autorizație de funcționare vor face obiectul unor anchete ale Parchetului ■

(Continuare din pagina 1A)

Rezolvarea dilemei a fost dată de primar: ***"Să inițiem proiectul unei hotărîri guvernamentale, susținut cu referate de Prefectură și de Consiliul Județean, prin care să se realizeze acest transfer"***.

De pregătirea documentației necesare se vor ocupa juriștii Primăriei, cu sprijinul R.A.A.R. al "Romsilva" și al S.C. "Iașul". S-a apreciat că aceasta ar putea fi realizată în termen de cîteva săptămîni, urmînd ca Guvernul să emită o hotărîre în acest sens. Prin punerea în practică a acestei măsuri va exista un administrator unic al bazei Ciric, și anume S.C. "Iașul", împuternicită în acest sens de Primărie. Primarul ***Constantin Simirad*** a mai afirmat: ***"În viitor, vom avea dreptul să investim chiar și 1-2 miliarde la Ciric, fără a putea fi acuzați de deturnare de fonduri. Putem investi și în realizarea rețelei de canalizare, recuperînd ulterior banii de la chiriași*** (unitățile din zona de agrement - n.r.), din taxe etc."

Dat fiind faptul că această rezolvare a problemei poluării de la Ciric nu poate fi transpusă în practică decît, în cazul cel mai fericit, în cîteva luni, discuțiile au continuat pe tema situației din această vară.

"De doi ani mă chinui să strîng fonduri de la agenții economici ce dețin spații la Ciric (pentru eliminarea poluării - n.r.). ***Unii dintre ei sînt oameni care nu prea au cuvînt. Ar trebui forțați să dea bani: să li se închidă unitățile pînă cînd vor fi în măsură să obțină avizul de mediu"***, a afirmat primarul Constantin Smirad.

S-a amintit exemplul S.C.T. "Moldova" S.A. Iași (fosta OJT), deținătoare a complexului "Ciuperca" de la Ciric. Directorul general al R.A.A.R., ***Bogdan Sbierea***, a opinat că problema închiderii obiectivelor trebuie tratată individual, în funcție de capacitatea de a pune în funcțiune provizoriu, pentru această vară, fosele vidanjabile perfect izolate și golite sistematic de RAJAC.

Constantin Simirad a acceptat acest punct de vedere, solicitînd reprezentantului RAJAC, directorul de producție ***Vasile Meglei***, să dispună sistarea furnizării apei curente la agenții economici incapabili să rezolve efectiv problema foselor. Deși, inițial, Vasile Meglei a susținut că este în măsură să "taie" apa "ori la toți, ori nimănui", ulterior a revenit, declarînd că există posibilitatea de a acționa diferențiat. Directorul ***Radu Onofrei*** a solicitat RAJAC ca, pînă la construirea viitoarei rețele de canalizare, să efectueze unele lucrări de reparare a actualei rețele. Replica lui Vasile Meglei a fost: ***"Dacă preluăm rețeaua de canalizare așa cum e în prezent, sîntem pasibili a fi amendați de cei de la R.A.A.R. Noi am și luat o astfel de amendă, de altfel, în mod incorect"***. Amintim că procesul-verbal prin care RAJAC a fost amendată de R.A.A.R. cu suma de un milion de lei a fost contestat de regia condusă de ***Mihai Gașparovici***, pe motiv că ***"rețeaua de canalizare de la ciric nu aparține patrimoniului RAJAC"***. Ar fi interesant, în acest caz, să explice RAJAC în ce temei ***"a încasat și tarifele pentru canalizare, la decontarea facturilor de apă"*** de la obiectivele din zonă, conform notei din 6.VI.1994, semnată de directorii Oficiului Județean pentru Protecția Consumatorilor, Inspectoratului de Poliție Sanitară și Medicină Preventivă, Direcției Sanitare Veterinare și A.P.M.

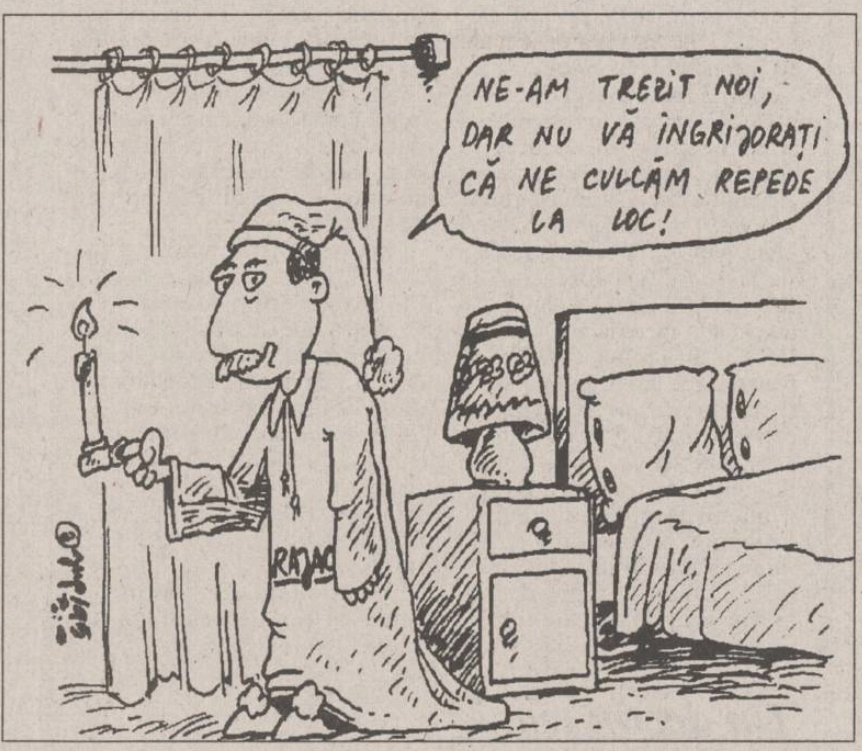
NE-AM TREZIT NOI, DAR NU VĂ ÎNGRIJORAȚI CĂ NE CULCĂM REPEDE LA LOC!
RAJAC

Revenind la ședința de la Primărie, menționăm că realizarea unei noi rețele de canalizare la Ciric a fost evaluată de RAJAC la 5-600 milioane lei, conform proiectului întocmit de regia amintită în octombrie 1993. La finalul discuțiilor, s-a convenit ca astăzi, de la ora 12,00, să se întîlnească pentru analizarea măsurilor, pe lîngă participanții la ședința de ieri, și reprezentanții următoarelor instituții ce dețin spații la Ciric: RATC, I.J.P., "Romtelecom", "Suprem" S.A., "Nicolina" S.A., C.S. "Nicolina", "Gastrocom" S.A., "Terom" S.A., "Moldomobila", RENEL-FRE, "Consart" S.A., "Electromontaj", SCT "Moldova" S.A., CET Holboca, Administrația Taberelor Școlare, "Unirea" S.A., TEPRO, Aeroportul Iași și Aeroportul utilitar. Vor participa și reprezentanții C.J. Iași, ai Poliției Veterinare, Poliției Sanitare și ai Oficiului pentru Protecția Consumatorilor. Ordinea de zi va cuprinde: verificarea contractelor de închiriere a terenurilor încheiate cu "Romsilva"; discutarea debranșării conductelor de apă la cei care nu au asigurată evacuarea controlată a apelor uzate, cu posibilitatea reconectării după remedierea deficiențelor; preluarea funcției de administrator general de către S.C. "Iașul" (punere în temă); discuții privind realizarea documentației pentru emiterea H.G. privind trecerea zonei Ciric în administrarea Primăriei. Cel mai tensionat punct de pe ordinea de zi va fi, fără doar și poate, cel referitor la sesizarea Parchetului privind agenții economici care nu vor putea demonstra că posedă autorizație de funcționare pentru unitățile de pe malul Ciricului. Conform spuselor lui Radu Onofrei, sesizările oficiale către Parchet vor fi făcute în cursul zilei de luni, în funcție de actele doveditoare ce vor fi prezentate astăzi de cei implicați.

Specialiștii ieșeni comentează posibilele consecințe ale anulării H.G. 500/1994

"Tot procesul de accelerare a privatizării va fi sortit eșecului"

■ apreciază Iosefina Moroșanu, membru în consiliul de administrație al FPP II

În situația în care decizia Curții de Apel din București, prin care Hotărîrea de Guvern nr. 500/1994 este anulată, va rămîne definitivă sau nu va fi atacată de Guvern la instanțele superioare de judecată, singura soluție pentru Executiv este să demisioneze. Celebra H.G. 500/1994, ce a avut ca efect majorarea patrimoniului societăților comerciale cu capital majoritar de stat de șapte pînă la zece ori, a fost atacată în justiție de Asociația Română a Antreprenorilor din Construcții - ARACO, în urma lucrărilor Conferinței Naționale ce a avut loc în octombrie 1994. Tudor Patelli, secretarul executiv al filialei ARACO - Iași, a declarat: ***"Principalul motiv pentru care asociația noastră a considerat ca incorectă această hotărîre a Guvernului este că actul normativ în cauză nu se aplică și firmelor cu capital particular. În aceste condiții, firmele de stat plătesc sume imense la buget, bani ce reprezintă contravaloarea amortizărilor pentru imobilizările corporale din patrimoniu*** (n.r. - mijloacele fixe), ***în timp ce firmele particulare plătesc sume mai mici la buget. În situația participărilor la licitații pentru angajarea unor lucrări de construcții, disponibilitățile bănești ale firmelor particulare sînt mai mari, iar valoarea prețului de cost oferit este mult mai redusă, ceea ce poate fi considerat un fel de concurență neloială"***.

Mult mai grav este că, în situația în care Curtea Supremă de Justiție va adopta aceeași decizie ca și Curtea de Apel din București, de anulare a H.G. 500/1994 (aceasta în cazul în care Guvernul va face recurs la decizia de anulare amintită), va avea loc prăbușirea Procesului Marii Privatizări. Această lege, recent adoptată de Parlament pentru accelerarea procesului amintit, are la bază valoarea de 975 de mii lei a noului cupon nominativ de privatizare.

Valoarea prezentată a fost calculată pe baza reevaluărilor patrimoniilor societăților comerciale de stat, stipulate de H.G. 500. ***"Lumea nu va mai ști ce să facă, dacă se va anula valoarea cupoanelor nominative, iar tot procesul de accelerare a privatizării va fi sortit eșecului"*** - a afirmat ieri ***Iosefina Moroșanu***, membru al Consiliului de administrație al Fondului Proprietății Private II - Moldova.

Anularea H.G. 500 va reduce, în mod substanțial încasările la bugetul statului rezultate în urma plății amortizărilor imobilizărilor corporale ale firmelor de stat. Reducerea acestor încasări va avea ca efect imediat imposibilitatea Guvernului de a administra bugetul aprobat de Parlament pentru anul în curs. În această situație extremă, singura soluție a Executivului este de a demisiona. Rămîne, totuși, de văzut care va fi reacția Guvernului, atîta timp cît pînă pe data de 23 iulie are posibilitatea să atace în instanță decizia Curții de Apel, amînînd cu cîteva luni momentul depunerii demisiei. **(Alin TOCAN)**

Ultimele noutăți referitoare la privatizarea locațiilor de gestiune din orașul Iași

■ fiecare societate nou creată trebuie să obțină un raport de reevaluare de la o societate atestată în acest domeniu

Procesul de divizare în vederea privatizării, a societăților din comerțul ieșean de stat se află, în prezent, în stadiul de constituire a celor aproximativ 280 de noi unități de stat. Concret, noile societăți de stat, rezultate în urma divizării, sînt în faza de obținere a hotărîrilor judecătorești de înființare și a înregistrărilor la Registrul Comerțului. Foștii locatari ai spațiilor comerciale luate în locație de gestiune de la unitățile-mamă ("Metalo-Chimice S.A., "Alimentara " S.A.) trebuie să înceapă, după această etapă negocierile pentru cumpărare-vînzare cu FPS și FPP. Precizăm că dosarul care trebuie alcătuit de către fiecare dintre administratorii noilor societăți în vederea negocierilor trebuie să conțină următoarele acte: mandatul FPS și FPP de aprobare a divizării; contractul și statutul societății constituită prin divizare; sentința judecătorească de înființare; certificatul de înmatriculare la Registrul Comerțului; protocol de predare-primire a activului și pasivului; ofertă de cumpărare a acțiunilor din partea locatarului (chiriașului); bonitarea bancară a acestuia; extras din situația reevaluării mijloacelor fixe conform HG 500/1994; lista mijloacelor fixe și a obiectelor de inventar; balanța sintetică și analitică a lunii în care s-a constituit societatea și a lunii anterioare și ***raportul de reevaluare întocmit de o societate comercială atestată și agreată de FPS***. Menționăm că, potrivit informațiilor furnizate de ***Toader Berlea (foto)***, directorul FPS Iași, în Iași există patru firme specializate pentru întocmirea unui astfel de raport, administratorii societăților divizate putînd opta pentru oricare din acestea. Șeful filialei Iași a FPS a subliniat că acest raport de evaluare este solicitat de FPS București, în scopul stabilirii valorii de piață a patrimoniului societății în cauză, valoare care, de obicei, este mai mică decît cea rezultată în urma aplicării HG 500/1994. Studiul mai are ca scop și prezentarea stării de întreținere a patrimoniului, a vadului comercial, a activului, a vechimii acestuia, precum și alte elemente care determină valoarea de piață a patrimoniului, care vor fi luate în considerare la negociere. În ceea ce privește negocierea condițiilor de vînzare-cumpărare între FPP, FPS și administratorul societății, aceasta se va efectua în mod direct între părți.

Astfel, în prezent FPS are în vedere negocierea de vînzare a cotei sale de 70% din valoarea totală a patrimoniului plecînd de la următoarele facilități: plata, de către cumpărător a unui avans în numerar de 40% din cota de 70% deținută de FPS, diferența pînă la acoperirea acestei cote urmînd a fi achitată în rate lunare timp de maximum 4 ani, cu o dobîndă egală cu dobînda obținută în prezent de FPS la depozitele sale bancare (care este circa 45-50%).

Menționăm că, potrivit Legii pentru accelerarea privatizării nr.55/1995 (intrată recent în vigoare), este posibil ca societățile mamă din comerț care au rămas de sine stătătoare în urma divizării (S.C. "Alimentara", "Metalo-Chimice" S.A. etc) să fie cuprinse în programul marii privatizări, datorită faptului că acestea încă nu au semnat contractele de vînzare-cumpărare cu cele două fonduri. În aceste condiții ar însemna ca aceste societăți, să nu se mai privatizeze prin negociere directă, ci prin una din metodele prevăzute de Legea 55/1995. **(Mihaela BREZEANU)**

NORD-EST MAGAZIN
săptămînal de informație științifică
300 LEI
Ediție specială
ENIGMELE TIMPULUI
pag. 7-10
ULTIMA FRONTIERĂ A FARMACOLOGIEI
Adevărații "detectivi" în domeniu dezvăluie tainele vrăjitorilor și ale șamanilor
pag. 13
Extraordinara evoluție a zborului la insecte pag. 11
Alergiile de sezon: unul din trei europeni este alergic pag. 12
Delta Dunării: un mozaic de specii unice pag. 14
IBM un calculator de 1,9 kg pag. 2

Ultima frontieră a farmacologiei - Apriga concurență pentru exploatarea zăcămîntului biochimic al Terrei. Adevărații detectivi dezvăluie tainele vracilor tradiționali, vrăjitorilor și șamanilor ❖ Enigmele timpului. Despre concilierea dintre timpul obiectiv și cel subiectiv. Confruntarea cu paradoxul timpului ❖ Cel mai tînăr pămînt din Europa. Delta Dunării sau miraculosul triunghi în permanentă metamorfoză ❖ Sezonul strănuturilor. Unul din trei români este alergic; despre cele mai frecvente forme de alergie și despre consecințele lor dramatice ❖ Fascinanta evoluție a zborului la insecte. De la zborul planoarelor la atacul în picaj, insectele cu aripi execută toate versiunile de zbor din aviația modernă.

OFERTĂ SPECIALĂ

Doriți să învățați intensiv limba **engleză, franceză, germană sau română**, în **grupe mici ori individual**, cu materiale moderne și dotare asigurată de Fundația Soros?

COPII ȘI PĂRINȚI! **Centrul Internațional de Limbi Moderne Iași** vă oferă tuturor cursuri de scurtă durată, orice nivel, pentru orice scop (admitere, TOEFL, afaceri, turism, limbaje specializate, cursuri de **12 zile în Marea Britanie**: 11-22 iulie; 20-31 august) precum și **limba română pentru străini** (pregătire pentru examenul Ministerului Învățămîntului și pentru examenul de absolvire a anului pregătitor) ori **limba română specializată** pentru oameni de afaceri, doctoranzi, studenți străini.

CENTRUL INTERNAȚIONAL DE LIMBI MODERNE
str. Moara de Foc nr. 35, et. VIII, 6600 Iași, România
Tel. 032/252850, 252870, fax 032/252902

ELVILA
mobilă nobilă

Extrem de avantajos
PLATA ÎN RATE
Expoziție
etajul I al magazinului
SUPERCOPOU
tel. 032/11.22.20, 211014

ELVILA international
Depozit: Str. Grăniceri nr. 3-9 depozite COMAT
(în spatele Unității de Grăniceri Manta Roșie)
PROGRAM DEPOZIT: zilnic 9.00-17.00, sîmbăta 9.00-13.00.

discuri abrazive (ITALIA)
- debitat metale GMA GRANDINETTI
ϕ 178x3,2x22 mm
lei 3120

pînze bomfaier (POLONIA)
lei 590

STOC LIMITAT

ALFA CIVIC
Șos. Națională 198, bl. B,
sc. A, et. 7, ap. 26
CP 765, CP 3
6600 Iași, România
Tel./Fax (40)-32-13.76.13

unelte ▪ scule ▪ dispozitive ▪ accesorii ▪ aparate electrice ▪ instalații ▪ adezivi ▪ coloranți ▪ abrazivi

SOCIETATEA COMERCIALĂ scm STANDARD COMERCIAL MOLDAVIA
Str. Bradului nr. 5, IAȘI Telefon 032/122850 Fax 032/127937

Societate mixtă româno-germană caută:

CEI MAI BUNI MOTOSTIVUITORI
din Iași

Condiții:
● experiență
● dinamism
● flexibilitate

Dacă doriți să cîștigați peste salariul mediu pe economie, să aveți condiții de muncă excepționale, precum și garanția unui loc de muncă într-o firmă puternică, atunci contactați-ne.

MONITORUL INTERN

Un liberal pe listele PAC

Deputatul Crin Antonescu a intrat ilegal în Parlament, a afirmat președintele executiv al PAC

Președintele executiv al PAC, Nicolae Țăran, a anunțat joi, într-o conferință de presă, că deputatul Crin Antonescu a intrat ilegal în Parlament. "El a fost ales deputat pe listele CDR, venind din partea PAC. Domnia sa, însă, nu a fost niciodată membru al partidului nostru", a spus Țăran. Afirmînd că deputatul Antonescu a fost tot timpul membru PNL, președintele executiv al PAC a solicitat lui Emil Constantinescu și lui Mircea Ionescu Quintus să revină în legalitate. Amintim că deputatul Antonescu a demisionat din PAC odată cu grupul civic-liberal condus de Stelian Tănase, devenind membru PL'93. El a demisionat și din acest partid, după excluderea PL'93 din CDR, devenind membru PNL.

În perioada 7 - 9 iulie

Un demnitar NATO vizitează România

Comandantul Comandamentului Aerian Aliat din Europa de Sud (AIRSOUTH), cu sediul la Napoli, general-locotenent Michael Ryan, vizitează România în perioada 7-9 iulie. El se va întîlni cu persoane din conducerea Statului Major al Aviației și Apărării Antiaeriene și va vizita o bază aeriană pe teritoriul românesc.

"Ca să-i ajute în continuare pe chiriași"

Asociația Chiriașilor din Locuințele Naționalizate își susține șeful pentru postul de primar general

Cei aproape 400 de participanți la Adunarea Generală a Asociației Chiriașilor din Locuințele Naționalizate au hotărît susținerea candidaturii pentru funcția de primar-general al Capitalei a lui Eugen Pleșa, președintele acestei asociații. Conform declarației lui Pleșa, chiriașii și-au motivat decizia prin "dorința de a beneficia de serviciile unei persoane competente, care să vegheze pentru aplicarea corectă a legii caselor naționalizate și să-i ajute pe chiriași". Președintele asociației a mai precizat că se află în curs de finalizare înființarea unor filiale ale asociației, în fiecare sector al Capitalei. Filialele vor avea o evidență strictă a chiriașilor care vor să-și cumpere casele, pentru o rezolvare cît mai urgentă a problemelor acestora.

Pentru a înmatricula masini vechi din import

Un sucevean a înființat șapte societăți non-profit

Un sucevean este cercetat pentru introducerea de autoturisme în țară, sub acoperirea unor societăți de caritate și comercializarea ilegală a acestora, informează IGP. Afacerea lansată de Severus Corneliu Oncu s-a bazat pe prevederile legale potrivit cărora este permis societăților filantropice să înmatriculeze cîte un autoturism de import, mai vechi de opt ani. În perioada martie-aprilie 1994, el a înființat șapte societăți non-profit, în numele unor persoane din localitățile Mitocu, Dragomirnei, Fălticeni, Suceava și Cornu Luncii, fără a avea acordul acestora. Ofițeri ai Poliției municipiului Suceava au descoperit afacerea și au deschis urmărirea penală împotriva lui Oncu, sub acuzațiile de fals în înscrisuri oficiale și uz de fals.

Prevederile noii legi referitoare la asistența socială în România

■ *va beneficia de ajutor social 9.7% din populația României* ■ *valoarea ajutorului va fi stabilită de o comisie a consiliului local din localitatea în care domicializază persoana respectivă* ■

Înscrisă în cadrul programului Guvernului de reformă a asistenței sociale în România, Legea nr.67/1995, privind ajutorul social, va intra în vigoare cu începere de la 1 august a.c.. Legea, adoptată recent de legislativ, promovează măsuri suplimentare de protecție socială, prevăzînd largi atribuții administrației publice locale, cu privire la stabilirea și plata ajutorului social. Acesta va fi acordat diferențiat, în funcție de mărimea familiei și de situația materială a acesteia. De ajutor social urmează să beneficieze familiile fără venituri sau cu venituri mici, cetățenii români și cetățeni ai altor state sau apatrizi - care au reședința în România. Reprezentanții Departamentului de Protecție Socială, din cadrul ministerului de resort, apreciază că de această formă de protecție socială vor beneficia circa 515.000 de familii, reprezentînd aproximativ 2,21 milioane de persoane (9,7 la sută din totalul populației). În acest context, legea urmărește și protecția socială a persoanelor aflate în șomaj de lungă durată, și anume, a acelora care, după expirarea perioadei de ajutor de șomaj și alocație de sprijin, sînt lipsite de alte venituri.

Potrivit datelor furnizate de Dorel Mustățea, secretar de stat la Ministerul Muncii și Protecției Sociale (MMPS) pentru plata acestei prestații sociale sînt necesare fonduri de circa 300 miliarde lei anual, care se acoperă, în principal, din fondurile realizate prin încasarea taxei de trecere a frontierei de către cetățenii români ce călătoresc în străinătate.

Menționăm că ajutorul social se acordă familiilor cu venituri nete lunare de pînă la:

- ■ 81.000 lei, pentru familiile formate din 2 persoane;
- ■ 113.000 lei pentru familiile din 3 persoane;
- ■ 142.000 lei pentru familiile din 4 persoane;
- ■ 169.000 lei pentru familiile din 5 persoane;
- ■ cîte 25.000 lei adăugați la suma de 169.000 lei pentru fiecare altă persoană care face parte din familie, în condițiile legii.

Ajutorul social se acordă și persoanelor singure ale căror venituri nete lunare sînt sub 45.000 lei. Prevederile legii stimulează interesul membrilor de familie apți de muncă de a realiza venituri din activitatea proprie, majorîndu-se, astfel, sumele lunare prevăzute de lege pe familie, cu cîte 5.000 lei pentru fiecare membru al acesteia care obține venituri.

Ajutorul social se stabilește și se acordă la cerere, pe baza actelor care atestă îndeplinirea condițiilor legale, cererile urmînd a fi depuse la consiliile locale din localitatea de domiciliu a persoanelor în cauză. Cererea pentru ajutor social se va face numai de către unul din membrii familiei, care are capacitatea de exercițiu al drepturilor civile, respectiv curatorul sau tutorele persoanei îndreptățile. Stabilirea și plata ajutorului social se va face prin dispoziția primarului, pe baza documentației respective, plata începînd cu luna următoare celei în care s-a înregistrat cererea.

Legea prevede și acordarea altor prestații: ajutorul acordat celor care își satisfac serviciul militar obligatoriu (de la 1 august, cuantumul acestui ajutor va fi de 10.800 lei); indemnizația de naștere - se acordă în cuantum de 100.000 lei pentru mamele ce au născut mai mult de un copil; ajutorul de urgență - se acordă persoanelor sau familiilor care se află în situații de necesitate datorate calamităților naturale, incendiilor, accidentelor sau altor cazuri justificate.

Pecizăm că, odată cu intrarea în vigoare a legii - la 1 august a.c. - se abrogă prevederile Decretului 410/1995, urmînd să înceteze plata ajutoarelor cuvenite mamelor cu mai multi copii, beneficiarii acestor drepturi trebuind să ridice sumele cuvenite ca ajutor, în cursul lunilor iulie și august, deoarece în continuare nu vor mai fi fonduri cu această destinație.

În fotografie - o familie din Iași care primește zilic mîncare de la Cantina de Ajutor Social din Podu Roș. Guvernul estimează că în România 515.000 de astfel de familii au nevoie de ajutor social de la stat

În perioasa imediat următoare , vor fi aprobate normele metodologice de aplicare a Legii nr.67/1995, iar personalul direcțiilor județene de muncă și protecție socială va fi instruit pentru punerea în practică a legii. **(Mihaela BREZEANU)**

Un destin tragic

Viața Florinei Ciubotaru depinde de o operație chirurgicală complicată

■ *din păcate, părinții ei nu au bani ca să suporte toate cheltuielile legate de tratamentul necesar însănătoșirii*

Șansele ***Florinei Ciubotaru*** (14 ani) de a duce o viață normală depind de reușita operației la care va fi supusă peste cîteva zile. Fetița prezintă o malformație vasculară congenitală a măduvei coloanei vertebrale, în urma căreia ambele membre inferioare sînt paralizate. Primele simptome ale bolii au debutat în noiembrie 1994, cînd Florina a fost paralizată timp de zece zile. În urma unui tratament medicamentos intensiv, copilul a fost recuperat, dar, în urmă cu o săptămînă, boala a revenit, medicamentele care i-au fost administrate nefiindu-i de folos. ***"Boala fetiței este de fapt o malformație congenitală cu care s-a născut. Este vorba de cîteva vase de sînge care irigă măduva coloanei vertebrale și care s-au rupt, formîndu-se, astfel, cheaguri, care, prin presiune, determină un deficit în membrele inferioare"*** - ne-a declarat șeful Clinicii de Neurochirurgie, conf. dr. ***Nicolae Ianovici.*** Pentru redarea integrității funcției picioarelor, Florina va trebui să suporte o intervenție chirurgicală la baza coloanei vertebrale. Posibilitățile de investigare în Iași sînt însă limitate, medicii fiind puși în situația de a ghici cît de mare este leziunea. O localizare fidelă a locului unde se află cheagurile de sînge se poate face doar la București, prin examenul radiațiilor magnetice nucleare. Din păcate, familia Florinei nu dispune de posibilitățile financiare necesare unui asemenea demers, ambii părinți fiind șomeri și avînd în întreținere încă trei copii. Cu toate acestea, grija pe care o arată familia Ciubotaru fetiței este impresionantă. Din momentul internării copilului la Spitalul de Neurochirurgie, mama Florinei nu s-a mișcat de lîngă ea, veghind-o zi și noapte. **(Nicolae MANOLIU)**

■ LUMEA PE DOS ■ LUMEA PE DOS ■ LUMEA PE DOS ■ LUMEA PE DOS ■

Irina Tiron a fost purtată goală prin comuna Cudalbi (Galați)

Grigore Lungu, 69 ani, din comuna Cudalbi, județul Galați, rămas văduv și neajutorat de cei trei copii ai săi - Toader, Maricica și Elena - a hotărît să-și împartă restul zilelor alături de ***Irina Tiron***, cu care conveţuia fără cununie. Copiii, considerînd că intrusa dorește foloase materiale, s-au năpustit asupra Irinei, au înjurat-o, i-au rupt hainele de pe ea și au forțat-o să iasă goală în drum. În timp ce Toader Lungu și Elena Crăciun o țineau în brațe, Maricica Boieru o lovea cu pumnii. Neputînd opune rezistență, femeia a fost purtată goală-pușcă prin comună și obligată să strige: "Cine o mai face ca mine, ca mine să pățească!". Din dosarul penal 473/1995 reiese că: "deplasarea părții vătămate cu corpul dezbrăcat în public a adus atingerea gravă a bunelor moravuri, scena grotească fiind văzută de copiii și cetățenii adulți". Precizăm că Toader, Maricica și Elena sînt arestați, riscînd o pedeapsă de 5 ani privare de libertate. **(Pompiliu COMȘA)**

Trei țigani hoți

Trei țigani din Buzău au descins în urmă cu cîteva zile, la locuința lui ***Lucian Leonte,*** din Cristești, de unde au furat un radiocasetofon. Cei trei au coborît din două autoturisme și ofereau spre vînzare localnicilor ghiuluri din bronz, afirmînd că sînt din aur. Astfel au fost păgubiți Spiridon Gurzun și Valentina Capră, ambii din Cristești. Cei trei, Tudor Donica (46 ani), Dumitru Andronache (45 ani) și Iulian Pantic (18 ani), au fost reținuți de polițiști pentru cercetări.

Incendiu în gospodărie

În curtea lui ***Petru Urzică*** (60 ani) din Iași a izbucnit un incendiu de proporții, ce ar fi putut avea urmări deosebit de grave dacă n-ar fi fost localizat și stins la timp de către pompieri. De la un foc nesupravegheat, flăcările au cuprins furajele depozitate în curte, precum și o grămadă de lemne de foc. Pompierii militari au apreciat că pagubele sînt de aproximativ 1,5 milioane lei. Menționăm că nu s-au înregistrat victime.

O amendă mai deosebită

Pentru că autoturismul Volkswagen cu numărul de înmatriculare BL W 5694 era parcat pe unul din spațiile verzi, din cartierul Nicolina, ***Mioara Ursu,*** proprietara mașinii, a fost amendată cu 200.000 lei.

Cu cuțitul în bar

Înarmat cu un cuțit, ***Iosif Tălmăcel*** (29 ani) a făcut scandal în barul din Hălăucești, motiv pentru care a fost sancționat cu o lună de închisoare contravențională și 150.000 lei amendă.

Un violator periculos

În noaptea de 5 iulie, ***Dan Bujoreanu*** (26 ani), din ***Coarnele Caprei***, după ce a consumat băuturi alcoolice, a intrat în casa Constanței Plăcintă care locuiește singură. Cînd a auzit zgomote, bătrîna s-a ascuns sub pat. Dan Bujoreanu a căutat-o prin casă și, pentru că nu a găsit-o, i-a furat un aparat de radio. Nemulțumit, cîteva ore mai tîrziu (ora 1) a forțat ușa de la intrarea în locuința Mariei Galan, în vîrstă de 71 de ani. A încercat s-o violeze, dar pentru că bătrîna l-a recunoscut a renunțat la agresiune.

Dan Bujoreanu a fost arestat pentru tentativă de viol, violare de domiciliu și furt din avutul privat.

Tîlharul recidivist

Cătălin Vatră (22 ani) din Iași, cunoscut recidivist, a fost arestat ieri sub acuzația de tîlhărie, pentru că în noaptea de 3/4 iulie, după ce l-a lovit pe Dumitru Bălan, i-a luat cei 37.000 lei pe care acesta îi avea asupra lui.

Hoțul de cai

De asemenea, a fost arestat și ***Ionel Pricop*** (22 ani) din Iași, care în seara zilei de 2 iulie a furat de pe islazul Țigănași un cal, în valoare de 2,5 milioane, după ce l-a bătut pe stăpînul acestuia, Adrian Lascarache.

Sancționat pentru că vindea cireșe fără autorizație

Adrian Pavel (25 ani), din Iași, a fost sancționat de gardienii publici cu 100.000 lei amendă contravențională, pentru că în data de 29 iunie comercializa cireșe fără a avea autorizațiile necesare.

Moarte suspectă

Miercuri dimineață, ***Constantin Anton*** din Hîrlău a fost găsit mort în curtea lui ***Constantin Zamfirache*** din Zagavia, sat al comunei Scobinți, situat în vecinătatea orașului Hîrlău.

Tot miercuri dimineață, Constantin Zamfirache a fost reținut de lucrătorii poliției pentru cercetări. Cetățenii care au observat cadavrul lui Constantin Zamfirache comentează că a fost vorba de o crimă din gelozie, deoarece C. Zamfirache bănuia că C. Anton este amantul soției sale. De aceea, susțin martorii, în noaptea de marți spre miercuri, 4 spre 5 iulie a.c., C. Zamfirache l-a omorît pe C. Anton, locvindu-l în cap cu o furcă. **(Anca ALEXANDRU)**

BMJ
Ediția în limba română

BRITISH MEDICAL JOURNAL
- ediția în limba română -
Abonamente pentru anul 1995
Trimiteți prin mandat poștal suma de **10.400 lei**, pe adresa de mai jos, în contul BRCE Filiala Iași, nr. 3008.206144-7

Calendarul aparițiilor:
- Nr. 3 (iulie - septembrie) 15 septembrie 1995
- Nr. 4 (octombrie - decembrie) 15 noiembrie 1995

BMJ = calitate și prestigiu

Fax: 032/211685
EDIT DAN
PO BOX 209
6600 IAȘI
Fax: 032/214406

UNIVERSITATEA AGRONOMICĂ IAȘI
anunță
Încheie contracte pentru întreținerea agregatelor frigorifice.
Unitățile interesate pot depune oferte pînă la data de **12.07.1995**, ora **10,30**, dată la care va avea loc analiza acestora.
Relații suplimentare la telefon direct **140713** sau **140820**, interior **174**.

BURSA MOLDOVEI
ANGAJEAZĂ PRIN CONCURS
- inginer sistem
- 2 ingineri sau economiști
- manipulatori-distribuitori

(pentru sectorul comercial al SC "SURSA MOLDOVEI Co."
Condiții: vîrsta maximă 35 de ani.
Termen limită de depunere a dosarelor - sîmbătă 8 iulie.
Concursul se va susține joi, 13 iulie, ora 10,00.
Rel. suplimentare la tel. **211118, 211808**,
sau la sediul Bursei din Iași, Piața Unirii nr. 5.

CITIȚI ZILNIC
ZIUA!
- editorial despre starea națiunii • dezvăluiri
- articole economice și anchete sociale • finanțe și informații bursiere
- patru pagini de SPORT
- divertisment, magazin
- modă • informații despre staruri • mică și mare publicitate

Nu pierdeți ZIUA în zadar!

SURSA MOLDOVEI COMPANY
Piața Unirii nr. 5.
cauta societăți comerciale ce dispun de spații adecvate, în vederea asocierii pentru deschiderea în comun a asocierii unor rețele de magazine.
Relații la tel. **211118, 211808.**

SC BURSA MOLDOVEI SA
organizează
ședința de licitație cu obiecte de artă
sîmbătă 8 iulie 1995, ora 10,00
la sediul din Piața Unirii nr. 5
Se vor licita: obiecte din aur-argint-bijuterii, cărți, ceramică-sticlă-porțelan, orologerie, pictură-grafică (OCTAV BĂNCILĂ, N. POPA, MIHAI CĂMĂRUȚ), icoane-obiecte de cult etc.

SC BURSA MOLDOVEI SA
OFERĂ
posibilitatea contractării următoarelor
MĂRFURI
- Acumulatori EXIDE (SUA) 12x55; 12x66; 12x88; 12x140.
- Ulei motor PENNZOIL (SUA), TURBO, CASTROL.
- Tablă neagră OL37 2K, 70 TO., 6-25 mm.
- Parafină opacă, 20 to./lună.
- Parafină transparentă, 20 to./lună.
- Gresie import Italia.
- Tablă, profile 100x100 bare de 4,5 m, 6 m și 80x80 bare de 9 m.
- Conserve import Grecia (sardină, macrou, file de ton, caracatiță, fasole Gigant)
- Conserve din carne de porc, 400 gr., "DELIKAT", import Germania.
- Miez de nucă, recolta 1994 (0,5 to./zi) și recolta 1995 (1-2 to./zi).
- Orz furajer, recolta 1995, 1500 to.
- Orzoaică, recolta 1995, 1000 to.

Societatea AVATTI, dealer RIGIPS-AUSTRIA
comercializează și execută
gama completă de finisaje interioare uscate în sistemul GIPS CARTON:
- ■ Pereți despărțitori
- ■ Tavane suspendate
- ■ Tavane casetate TECHOS
- ■ Tencuieli uscate
- ■ Set complet de scule și utilaje
- ■ Accesorii electrice,corpuri de iluminat.

ASISTENȚĂ TEHNICĂ **GRATUITĂ!**
PREȚURI AVANTAJOASE, EXECUȚIE RAPIDĂ!
Relații la tel.032-270647, 032-174054, Botoșani 031-528871

JURNALUL AFACERILOR
o publicație a celor foarte bine informați

- Vreți să știți la ce prețuri se vînd pe piața internațională mărfurile și produsele similare celor românești?
- Doriți să fiți la curent cu ofertele și cererile de ofertă de la bursele românești de mărfuri?
- Dar prețurile de en gros de la principalele centre comerciale din București și din țară vă interesează?
- Vreți să aflați cu promptitudine cele mai recente noutăți din domeniul comerțului exterior și al realităților economice internaționale?
- Doriți să știți care sînt cotațiile principalelor mărfuri la cele mai renumite burse de profil din lume?
- Că și legislația la zi pentru promovarea reformei în România vă interesează nu vă mai întrebăm. Aspectul preocupă multă lume. Cum la fel de mult interesează și informațiile la zi din finanțe și bănci.

Ei bine, toate acestea și încă multe alte informații le găsiți în săptămînalul național JURNALUL AFACERILOR. Iar ca această publicație să nu vă lipsească, ABONAMENTUL ESTE SINGURA SOLUȚIE. Pentru contractarea de abonamente, între 1 și 14 ale fiecărei luni, vă stau la dispoziție RODIPET Iași și oficiile poștale din tot județul.
În schimb, redacția publicației JURNALUL AFACERILOR face acest lucru în tot cursul lunii. Și ca o noutate, începînd cu 1 ianuarie 1995 toți abonații la JURNALUL AFACERILOR vor plăti cu 150 de lei mai puțin pentru fiecare număr de ziar în parte. Este prima facilitate ce o acordăm fidelilor noștri cititori. Normal, vor urma și altele.

Pentru zona Moldova, relații suplimentare se pot obține între orele 8,00 și 22,00, la telefon și fax 036/460970.

TV EUROPA NOVA
canal 54
Vineri, 7 iulie, ora 21⁰⁰
FILM
Un prieten fantomă
producție SUA
cu: Eddie Murphy, Danny De Vito
regia: James Parriott

MONITORUL NAȚIONAL

Comisia SRI lucrează din greu

Patru variante de interpretare a scandalului "Terasa Anda"

Comisia SRI va continua audierile celor implicați în cazul "Terasa Anda" și săptămîna viitoare, a anunțat, ieri, președintele comisiei, Vasile Văcaru. Astfel, marți, la ora 12.00, este așteptată ziarista Tana Ardeleanu de la cotidianul ZIUA (autoarea articolelor care acreditează ideea că președintele Iliescu a fost membru KGB), care fusese programată pentru miercuri, 5 iulie, dar care din motive obiective nu s-a putut prezenta. Președintele comisiei a încercat să se disculpe de acuzația conform căreia ar avea aceeași opinie cu directorul SRI. "Nu accept această acuză, dar trebuie să menționez că am încredere în ceea ce spune dl Măgureanu", a afirmat el. La rîndul său, reprezentantul PRM, Teodor Constantinescu, a respins afirmațiile făcute de George Scutaru după audiere, prin care acesta îl acuza de încercare de influențare a depoziției. "Eu nu am dorit așa ceva. Am fost doar puțin mai dur cu ziaristul de la Mediafax", a precizat deputatul PRM. Membrii comisiei au mai declarat presei că pînă acum s-a reușit elaborarea a patru variante privitoare la incindentul "Terasa Anda". Este luată în calcul și varianta unei răfuieli între persoane din servicii de informații diferite. Membrii comisiei vor continua, în consecință, demersurile lor pentru a pune sub controlul Parlamentului toate serviciile românești de informații.

Socialistii încep să se miste

Tudor Mohora anunță începutul pregătirilor electorale ale socialiștilor

Biroul Executiv al PS a înființat, la începutul acestei săptămîni, două comisii însărcinate cu pregătirea participării partidului la alegerile locale și generale din 1996, a declarat ieri președintele Tudor Mohora. Comisia pentru elaborarea strategiei de refomă va fi condusă de decanul Facultății de Economie Generală din cadrul ASE, Constantin Popescu, iar comisia pentru organizarea campaniei electorale va fi coordonată de deputatul Nicolae Drăghiea, vicepreședinte al Comisiei "Apartamentul". Cele două comisii ale PS vor finaliza primele rapoarte înainte de Congresul extraordinar al PS, programat pentru ultima parte a acestui an. Solicitat să-și exprime părerea față de o eventuală mărire a pragului electoral (față de 3 la sută în 1992), Tudor Mohora a afirmat că ar fi de dorit menținerea acestuia la valoarea de la ultimele alegeri. Președintele PS a opinat că majoritatea partidelor politice sînt pentru menținerea pragului de 3 la sută, o eventuală creștere a sa putînd să le pună în pericol intrarea în Parlament, dat fiind absenteismul masiv care se anunță la viitoarele alegeri. Mohora s-a arătat sceptic și în legătură cu introducerea scrutinului uninominal pentru o parte a locurilor din Parlament. El și-a motivat scepticismul prin faptul că "accesul la Televiziunea națională a fost deja împărțit între principalele forțe politice", care nu au nici un interes să transfere o parte a campaniei electorale de la centru spre circumscripții.

Tratatul româno-ungar stagnează

Laszlo Kovacs este sceptic în privința succesului întîlnirii cu Teodor Meleșcanu

Ministrul ungar de Externe, Laszlo Kovacs, și-a exprimat disponibilitatea de a se întîlni cu omologul său român, Teodor Meleșcanu, "cu toate că are rezerve privind succesul întîlnirii", transmite Radio Budapesta. Aflat într-o vizită în Canada, Kovacs a afirmat că i-a propus o astfel de întîlnire lui Meleșcanu, cu care va discuta chestiunile rămase în suspensie în negocierile pe marginea Tratatului bilateral. Întîlnirea fusese anunțată, în principiu, după întîlnirea de la Cannes dintre președintele Ion Iliescu și premierul ungar Gyula Horn.

Ministrul de Externe al Moldovei susține că negocierea tratatului bilateral cu România avansează "mai cu scîrț"

■ *președintele Mircea Snegur este însă optimist, afirmînd în repetate rînduri că România este una dintre prioritățile diplomației de la Chișinău*

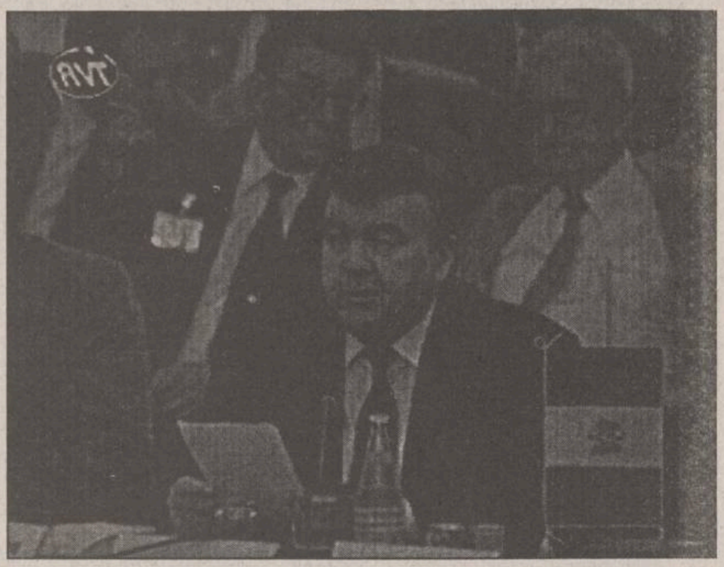

Mircea Snegur, președintele Republicii Moldova

(continuare din pagina 1A)

În mod cert, nu se poate face o ierarhizare a tratatelor politice bilaterale, din punct de vedere al importanței lor. Tratatul de bază româno-ungar este intens mediatizat și a stîrnit interesul unor organisme internaționale. Experți ai Consiliului Europei au încercat să explice limitele Recomandării 1201 și drepturile minorităților. Dar, în România, la fel de mult a fost amintit și Pactul Ribbentrop-Molotov. În opinia multor partide politice, pactul ar trebui denunțat, în timp ce atît Ucraina, cît și Republica Moldova au evitat orice referire la acesta.

Teodor Meleșcanu, ministrul român de Externe, a declarat că ***pentru anul 1995, prioritățile le reprezintă Tratatele politice de bază cu Ungaria și Ucraina.*** La rîndul său, prim-ministrul Ucrainei, Evgheni Marciuk, a apreciat că ***toate chestiunile legate de frontiere sînt "ferm rezolvate" de Acordul de la Helsinki,*** recunoscînd că divergențele avute pe această temă, cu România, erau legate exclusiv de modul de redactare a problemei frontierelor. În opinia sa, președinții Ion Iliescu și Leonid Kucima vor putea semna tratatul "în viitorul apropiat".

În schimb, "***doar Dumnezeu știe termenul cînd între Rusia și România va exista un tratat***", după cum a afirmat Albert Cernîșev, adjunct al ministrului de Externe al Federației Ruse, repetînd poziția diplomației ruse: "***orice referire la Pactul Ribbentrop-Molotov, în cadrul Tratatului ruso-român, va avea consecințe distructive pentru ambele părți***".

Mai mult chiar, diplomatul rus a avansat recent ideea că referirile la trecut ar putea fi folosite de unele forțe extremiste, din cele două țări, și ar tulbura liniștea socială. Oricum, tratatul se va încheia atunci cînd vor dispare "divergențele de opinie".

Revenind la Tratatul româno-moldovenesc, deși progresele sînt lente, negocierile nu se află în impas.

Președintele Republicii Moldova, Mircea Snegur, a afirmat în repetate rînduri că ***România este una din prioritățile diplomației de la Chișinău.*** Totuși, ministrul de Externe al Republicii Moldova, Mihai Popov, a opinat că negocierile avansează "mai cu scîrț" și a declarat că ***"n-ar fi bine pentru soarta tratatului, ca documentul să conțină referiri la Pactul Ribbentrop-Molotov".***

România nu a formulat pretenții teritoriale și a solicitat denunțarea Pactului Ribbentrop-Molotov doar ca o "reparație morală" și o respectare a adevărului istoric.

"***Aceste adevăruri trebuie cunoscute fără rezerve. Nimeni nu are dreptul să falsifice istoria, pentru că nimeni nu este stăpînul istoriei***", a declarat ambasadorul României la Chișinău, Marian Enache. "În negocierea Tratatului româno-moldovenesc, interesul imediat nu privește desemnarea contururilor unor foste granițe, stabilite, mai mult sau mai puțin, prin jocul nefast al împrejurărilor istorice. Aceasta nu înseamnă, însă, că popoarele nu au dreptul să judece, să dezavueze și chiar să repare, în condițiile dreptului internațional, consecințele faptelor celor care au smuls, prin forță și presiuni insuportabile, teritorii aparținînd celor două state", a adăugat Marian Enache. Ambasadorul român a apreciat că tratatele bilaterale "nu trebuie să separe statele", ci să contribuie la formarea unei "conștiințe europene", iar România "are vocația tradițională de a introduce și întreține claritate în relațiile internaționale".

Scandalul "Intercontinental" îi descurajează și mai mult pe eventualii investitori străini

■ *deputatul PL'93 Raymond Luca atrage atenția că nici una dintre marile rețele hoteliere din lume nu a reușit să privatizeze în România măcar un hotel*

(continuare din pagina 1A)

Intervievat de postul de radio NORD-EST, deputatul PL '93, Raymond Luca aduce cîteva precizări în plus asupra acestui caz.

"Am informații, sigur că nu-i acum momentul să declar din ce surse și care sînt ele, dar informația concretă este faptul că, ***concernul hotelier Marriott a oferit cu 20 mil $ mai mult decît consorțiul românesc.*** Pentru a se elucida această chestiune se poate proceda foarte simplu, dacă există corectitudine și bună-credință.

Și anume, FPS și FPP împreună cu Ministerul Turismului, deci cei care au organizat această licitație, n-au decît să dea publicității ofertele care au fost formulate la această licitație, atît din partea Asociației Turismului din România, precum și a concernului Marriott sau alte oferte, dacă au mai existat. Deci lucrurile se pot lămuri în felul acesta. Mai este o chestiune însă. În consorțiul românesc, una din părți este Banca Română de Comerț Exterior. Conform legislației românești, băncile au dreptul de a intra în astfel de afaceri numai în limita unui procent, un procent destul de scăzut. Nu se amintește cît la sută a investit BRCE, nu se știu nici condițiile de plată, nici suma cu care vor fi plătite aceste procente din "Intercontinental". Deci, eu n-am făcut altceva decît să sesizez opinia publică că trebuie să fie mult mai interesată de modul în care se fac asemenea oferte. Și, cînd este vorba de "Intercontinental", sigur că aceste lucruri trebuie să devină publice pentru a lichida orice suspiciuni.

Se pare că George Păunescu nu s-a "săturat" numai cu Intercontinentalul; el urmărește acum hotelul REX din Mamaia

- Care ar fi miza acestei afaceri, din punctul dvs. de vedere?

- Eu cred că lucrurile sînt foarte grave dacă se continuă în acest fel. Citeam în presă că ***și hotelul "Rex" din Mamaia urmează să fie privatizat de către una din firmele fraților Păunescu.*** Există de asemenea precedente. ***Rețeaua de hoteluri "Holliday-Inc." din SUA, cea mai mare din lume, nu a reușit să privatizeze în România nici hotelul "București", nici hotelul "Transilvania" din Cluj, nici "Postăvarul" din Brașov.*** De asemenea, există grave acuzații de corupție pe care un mare concern american de echipament agricol le formulează la adresa autorităților românești, datorită faptului că nu a reușit, sau a fost oprit să vîndă echipament agricol în România, cu toate că există o cerere foarte ridicată. Deci, sînt tot felul de astfel de elemente care conduc la o imagine foarte proastă asupra modului în care lucrează acești guvernanți și care, evident, nu ne ajută deloc.

Se creează o imagine de țară bananieră, în care funcționarul public își face mendrele în orice poziție ar fi el și în pofida intereselor generale. Pentru că interesul nostru este să primim cît mai mult pentru ceea ce vindem.

Aceste repetate abateri și evidente cazuri de corupție au creat deja o stare tensionată în ceea ce privește relațiile dintre SUA și România și eu nu cred că aceasta este în interesul nostru".

Cazul Mercedes-Benz

Afacerile dubioase ale lui Ion Țiriac

(continuare din pagina 1A)

Jurnaliștii de la ziarul german "Stuttgarter Nachrichten" și de la postul de televiziune ZDS au descoperit neregularități în desfășurarea comerțului cu aceste automobile în Europa de Est. Conform cifrelor furnizate de aceștia, ***din 667 de automobile "Mercedes" livrate reprezentanței din București, adică firmei AUTO-ROM, al cărei șef este Ion Țiriac, numai 137 au fost înmatriculate în România.*** Bănuiala este că restul mașinilor au fost deturnate și vîndute în Asia.

Strategia de piață a firmei "Mercedes" este permisivă, ea fixînd, în funcție de zonă, limitele de prețuri la care mașinile pot fi comercializate. Astfel afacerea deturnării automobilelor de către o filială înspre piețele mai scumpe devine deosebit de tentantă.

Deocamdată, nici directorul Reprezentanței de la București și nici reprezentanții de la sediul central al firmei din Stuttgart nu vor să dea relații sau cifre precise în legătură cu acuzațiile care se aduc firmei din România. Purtătorul de cuvînt al firmei Mercedes a recunoscut că există clienți-problemă, negînd însă că "Mercedes" ar fi pierdut 500 milioane mărci la afacerea sa din Europa de Est, așa cum se vehiculează în presa germană.

"***Oricum - comentează postul de radio Deutsche Welle - «Mercedes» și prin ea și concernul "Deimler-Benz", încep să-și piardă buna reputație de care se bucură în Germania și în întreaga lume***".

Același lucru este valabil și pentru reputația lui Ion Țiriac și a lumii afacerilor din România, avînd în vedere efectul pe care îl poate avea această afacere asupra economiei românești din perspectiva încrederii potențialilor investitori străini.

PAC va cere schimbarea componenței delegației parlamentare pentru Consiliul Europei

■ *motivul îl constituie slaba activitate*

Partidul Alianței Civice va solicita, în debutul viitoarei sesiuni parlamentare, ***schimbarea componenței delegației la Adunarea Parlamentară a Consiliului Europei***, a anunțat, ieri, într-o conferință de presă, președintele executiv Nicolae Țăran. "***Toată activitatea membrilor delegației a fost sub orice critică. În afară de Gyorgy Frunda și Adrian Severin despre care nu se știe cît de mult au apărat interesele României, ceilalți nu aveau ce căuta acolo***", a spus Nicolae Țăran. Referindu-se la tratatul româno-ungar, Țăran a anunțat că PAC nu va vota niciodată un document care să conțină în textul său Recomandarea 1201, indiferent dacă articolului 11, referitor la autonomia locală pe criterii etnice, i se dă sau nu o altă formulare.

În eventualitatea unui eșec al negocierilor cu președintele Iliescu

Comitetul UDMR a adoptat programul acțiunilor de protest împotriva Legii învățămîntului

"***Proiectul Legii învățămîntului adoptat de Parlament este conservator și de tendință supercentralizatoare***", s-a subliniat în cadrul unei conferințe de presă ce a urmat lucrărilor Comitetului UDMR pentru soluționarea situației critice din învățămînt. De asemenea, în cadrul aceleiași conferințe de presă care a avut loc miercuri, la Cluj, a fost prezentată strategia de luptă împotriva actualei Legi a învățămîntului, strategie ce a fost adoptată de comitetul UDMR după șase ore de discuții. Astfel, pentru luna iulie, sînt preconizate următoarele acțiuni de protest: ***adresarea de scrisori de informare și protest către toate organismele internaționale*** (Consiliul Europei, Comitetul Helsinki, Uniunea Europeană a Minorităților, Adunarea Parlamentară a Uniunii Europene, toate ambasadele ungare), ***iar delegații ale reprezentanților bisericilor ungurești vor merge la Strasbourg pentru a discuta cu raportorii UE.***

Pentru luna septembrie este programată a se desfășura o altă serie de proteste: ***o mare demonstrație civică, de nivel național, la Odorheiul Secuiesc; mitinguri de sprijin local și greve japoneze în toate școlile.***

Acest plan al manifestărilor de protest va fi supus aprobării conducerii UDMR după întîlnirea dintre președintele României și grupurile parlamentare ale acestui partid, întîlnire ce va avea loc sîmbătă, la Palatul Cotroceni.

Pe de altă parte, ieri, în cadrul unei conferințe de presă, Liviu Maior, ministrul Învățămîntului, a subliniat că actuala Lege a învățămîntului "este mult mai largă decît a altor țări" și a ținut să acrediteze ideea că "***UDMR duce o campanie pur politică", ce ar masca "tendința UDMR de a crea un sistem paralel de învățămînt".***

Referitor la aprecierile ministrului Învățămîntului și la intențiile UDMR, Petre Buchwald, senator UDMR și membru al comisiei pentru învățămînt, a declarat cotidianului "Monitorul": "***Noi considerăm în continuare că actuala Lege a învățămîntului este discriminatorie, deoarece determină implicit desființarea sistemului școlar în limba maternă. Acum, conform acestei legi, orice examen de sfîrșit de ciclu și de admitere trebuie dat numai în limba română. Aceasta, deși, chiar pe timpul lui Ceaușescu, aveam dreptul să dăm aceste examene în limba maghiară. Noi am subliniat în numeroase rînduri că dorim să rezolvăm această problemă, prin dialog parlamentar. Dar atît în Camera Deputaților, cît și în Senat, efectiv nu am avut cu cine discuta. Orice argument logic al nostru a fost respins de o majoritate politică și etnică. Dacă nu avem încotro, pot să spun că, practic, învățămîntul în limba maghiară se va desființa***". (Monica TOMA)

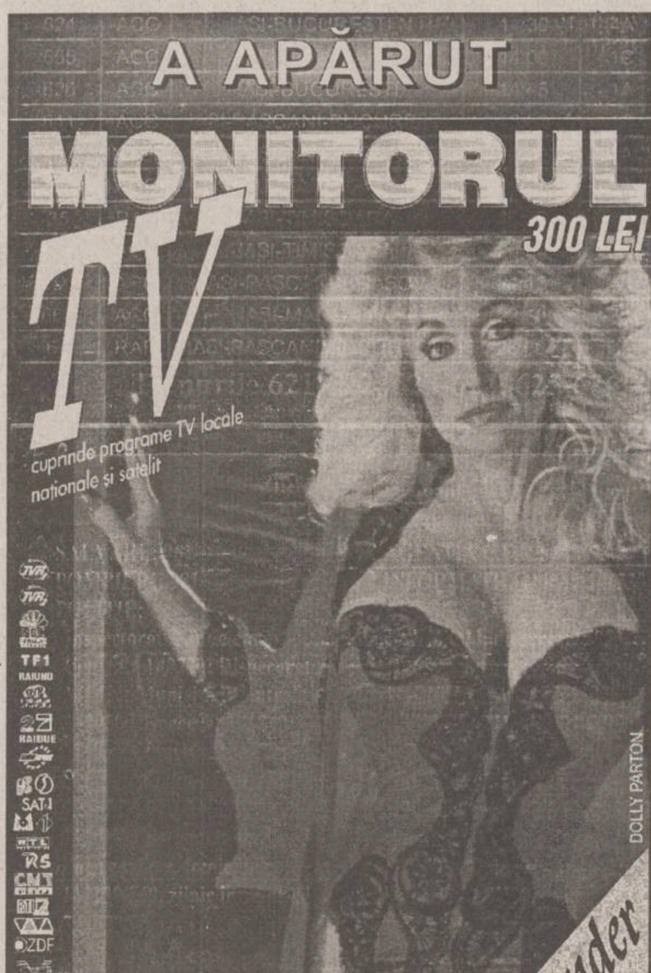
A APĂRUT
MONITORUL TV
300 LEI
cuprinde programe TV locale naționale și satelit
DOLLY PARTON

BANCA "BUCUREȘTI" SA
SUCURSALA IAȘI
B-dul Independenței nr. 7, bl. A 1-4
Telefon 212009; 214780; FAX 214782

Operațională de la 1 iulie 1995

EFECTUEAZĂ:
- servicii prompte și de calitate clienților săi;
- operațiuni bancare în timp real;
- decontări externe prin rețeaua SWIFT;
- relații de corespondent cu 150 bănci din străinătate;
- depozite bancare.

FACILITĂȚI:
- accesul clienților săi la linii de finanțare externă;
- consultanță de specialitate în administrarea portofoliilor financiare, mobilizarea de fonduri prin plasamente private și oferte publice, înființarea de societăți mixte.

NORD EST GROUP
Reprezentant exclusiv pe MOLDOVA
STICKER AND SIGN

- AUTOCOLANTE PUBLICITARE
  - Din PVC
  - Decupaj după forma dorită
- ETICHETE AUTOCOLANTE
  Suport: Hîrtie, PVC transparent, Metalizat aur și argint, Aluminiu, Fluorescent etc
- FIRME LUMINOASE
  Neon, Litere spațiale, Casete luminoase, Copertine, Prolite, Chain Sign etc.

PRODUSE PENTRU TOATE EXIGENȚELE

NOU !!! Numai noi vă putem oferi:
- autocolante cu impresie de fotografie
- autocolante dublă față
- etichete autocolante în rulouri

Nu ezitați să ne contactați !
Tel. 032-211570

SC COMPAN SA IAȘI
Șos. Moara de Foc nr. 2, telefon 032/252150, 252152
Director - 252149;
Aprovizionare - 252151; Desfacere - 162706

Achiziționează
grîu corespunzător pentru panificație
din recolta 1994, la prețul de
240 lei/kg + 10 lei cheltuieli transport per/kg.
Plata se face cu numerar, la livrare.

Radio NORD-EST
72,44MHz STEREO
B-dul Copou nr. 3, 6600-IASI, România
tel. (40).32.142446, fax (40).32.211550

Tocmai v-ați dat examenele de licență și nu știți încotro s-o apucați?

Tocmai aveți nevoie de bani?

Sînteți o persoană dinamică, inteligentă și sociabilă, dornică să lucreze după un program flexibil?

Doriți să faceți parte dintr-o echipă tînără, entuziastă și competentă într-o societate cu un mare potențial economic?

Deveniți agent de vînzări la Radio Nord Est!

Înscrierile se fac la sediul postului de radio, din Bd. Copou nr. 3, etaj 4.

Informații la tel. 211570.

EDITORIAL

Dezghețul relațiilor româno-moldovenești

Cristian RACU

După ce președintele Republicii Moldova, Mircea Snegur, a demisionat din Partidul Democrat Agrar din Moldova s-a produs o schimbare spectaculoasă în modul de abordare a relatiilor dintre guvernele românesti de pe cele două maluri ale Prutului. Această schimbare s-a datorat unei conjuncturi internaționale ce a favorizat reluarea dialogului între conducerile din cele două țări.

Un prim pas pe directia reluării dialogului a fost făcut de către Ministerul Afacerilor Externe care a descoperit cu stupoare că la dialogul pe care îl poartă cu Budapesta în vederea încheierii tratatului bilateral nu are nimic de cîștigat dacă acest proces se încheie rapid. Ungaria ar putea reuși să intre destul de repede în NATO și Uniunea Europeană, întrucît și-ar rezolva în acest mod toate problemele cu statele vecine, avînd încheiate tratate de prietenie cu ele în care se menționează că nici una din părti nu are pretentii teritoriale față de cealaltă. Cu frica în sîn, echipa domnului Meleșcanu a declanșat o veritabilă ofensivă diplomatică încercînd să deblocheze tratativele cu Ucraina și, bineînțeles, cu Republica Moldova. Pentru a putea face pasul decisiv în tratativele cu Chișinăul, Ministerul Afacerilor Externe a afirmat că nu are nici o pretentie față de o eventuală unire a Basarabiei cu România, dar că insistă ca ambele părți să denunte consecintele Pactului Ribbentrop-Molotov, ceea ce ar însemna, în mod mascat, cam același lucru cu cel pe care încearcă să-l nege.

De partea cealaltă, în capitala Republicii Moldova s-a declansat un veritabil război între presedintele Snegur și PDAM pentru obtinerea puterii absolute în stat. Dacă la început Mircea Snegur a crezut că se poate folosi de acest partid pentru a-si consolida pozitia pe care o deținea, foarte repede a iesit la iveală că interesele celor două părți erau foarte diferite. Momentul limpezirii apelor l-a constituit greva studenților, elevilor și profesorilor de la Chisinău care a transformat Piata Marii Adunări Nationale într-o veritabilă Piață a Universitătii, cu scopul declarat de a apăra limba română. În acest conflict, Mircea Snegur a luat partea grevistilor acceptînd sustinerea revendicărilor formulate de aceștia către Parlament, opunîndu-se astfel poziției de fortă pe care a adoptat-o primul ministru Andrei Sangheli. Divortul pe față s-a produs mai tîrziu, cînd apele s-au mai liniștit, pentru că nimeni nu a fost interesat atunci ca întreg eșafodajul politic de la Chișinău să se prăbușească, provocînd alegeri anticipate pe care ar fi putut să le cîștige, sub imperiul emotiei electoratului, Opozitia. După schimbarea de pozitie a presedintelui Snegur, s-a produs și schimbarea de poziție a Ministerului de Externe de la Chisinău. La reuniunea țărilor din bazinul Mării Negre, Mircea Snegur a surprins asistenta cu declaratiile pe care le-a făcut în ceea ce priveste colaborarea în zonă și, mai ales, colaborarea cu România. Fortat de această declaratie, ministrul de Externe, Mihail Popov, a făcut la rîndu-i o declaratie de principiu prin care sustinea că este de acord cu reluarea si chiar accelerarea negocierilor româno-moldovenești.

Sub semnul acestor schimbări politice din lume, dar și din capitalele celor două țări românesti, este foarte posibil ca toate divergentele existente pînă acum între acestea să fie date uitării și să se grăbească încheierea unui tratat bilateral atît de folositor pentru integrarea în structurile europene. ■

Cuvîntul

A apărut numărul 5 (218) al revistei "Cuvîntul"

DIN SUMAR:

"Cu sau fără NATO" - Ion Buduca ; Maxwell Watson - liderul opoziției" - Varujan Vosganian; "Ce e intelectualul, azi?" - Cezar Andreescu; "Șapte civilizații în pragul conflictului" - Dan Pavel, Teodor Meleșcanu, Vasile Popovici, Alexandru Paleologu; "Tichia de mărgăritar"- Dan Ciachir; "Omul duhovnicesc " - Radu Preda; "Legile lui Murphy aplicate cronicii literare" - Adrian Marino; Cătălin Strat - "Continuitatea comunismului în România"; "Testamentul politic al lui Richard Nixon - «Triunghiul Pacificului»"; "Singurul nostru prieten din Rusia - Tragedia rusească și Alexandr Soljenițîn" - Ioan Buduce, Vladimir Tismăneanu, Sorin Antohi, Stelian Tănase.

CAFEAUA DE DIMINEAȚĂ

Cinstire profesorului Ion Bălău

Aurel LEON

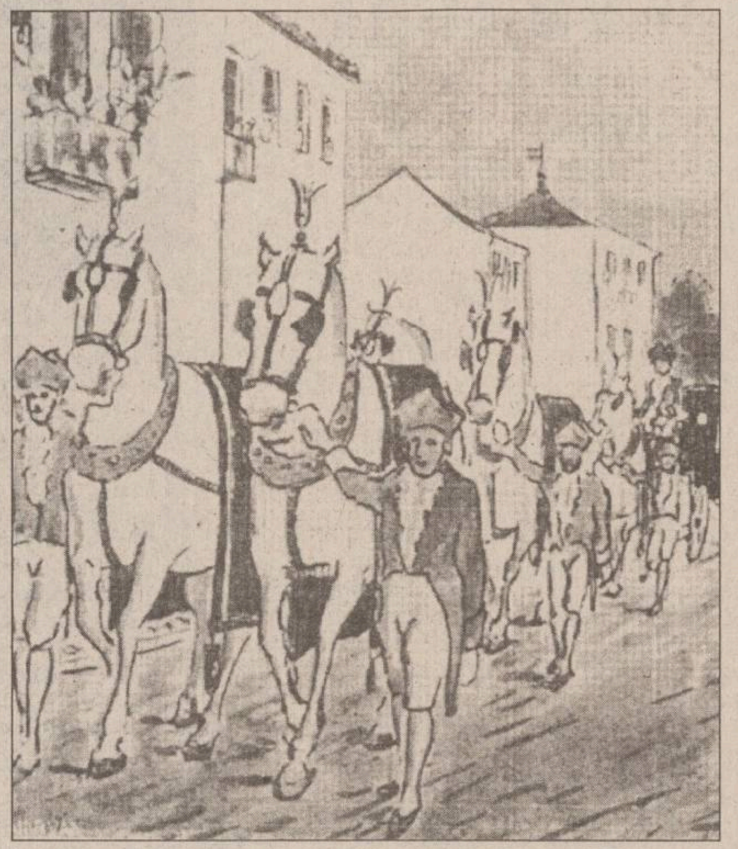

Nunta fiicei lui Bezede Sturdza - desen de I. Bălău

Aceeași amabilă doamnă Livia Ciupercă, de la Liceul "Vasile Alecsandri", îmi atrage atenția asupra faptului că micii elevi și-au sărbătorit maestrul, pe Ion Bălău, care împlinește frumoasa vîrstă de opt zeci și cinci de ani. Prilej de aducere-aminte cînd Ion al lui Bălău din Popești și-a pus cei mai curați ițari și șumănelul familiei, cu care s-a prezentat la admitere în fața lui Ștefan Dimitrescu. Pe acea vreme, singurul care nu avea alt costum decît cel străbun era Costache Agafiței, tizul de vîrstă al lui Ion Bălău și partizan al picturii traditionaliste de la Băncilă citire. Ion Bălău a fost un student sîrguincios, care a trecut liniștit prin vămile examenelor, devenind profesor de desen și caligrafie. Un incident elocvent: la Artele Frumoase, îl are coleg pe Radu Șuțu, viitor magistrat, pe atunci candidat la gloria șevaletului. Radu contribuie la apropierea lui Ion Bălău de bătrînul Rudolf Șuțu, și acesta îl solicită să ilustreze cartea sa de vechimi, intitulată "Iașii de odinioară", ediția a III-a, Editura "Viața Românească", 1923. Astfel, țăranușul din Popești, începe prin a-și închipui gloria Iașului de altădată. Spre exemplificare, reproducem nunta fiicei lui Beizadea Grigore Sturdza, Olga Vogoride. Cele două fiice ale lui Grigore Sturdza, din prima căsătorie, erau foarte frumoase, înalte și sportive. Copilăria și-au petrecut-o în casa părintească din strada Lozonschi, actuala aripă dreaptă a Seminarului "Veniamin Costache", unde-și avea reședința bunicul lor, Vodă Mihail Sturdza. Cea mai mare fiică, Elena, s-a măritat la o vîrstă fragedă cu moșierul Sturdza Bohotin, iar cea de a doua fiică cu Emanoil Vogoride, fratele doamnei Lucia D.Greceanu, fost candidat la tronul Bulgariei. Cu această ocazie, Iașul a cunoscut o nuntă ca în povești. Nunta propriu-zisă a avut loc în casele Negruzzi din strada Carol, unde locuia bunica miresei, Săftița Pallady, prima soție a lui Vodă Mihai C. Sturdza. Pentru a merge la biserică și la Starea civilă, care pe atunci se afla în aripa stîngă a Palatului de Justiție fusese comandată o caretă specială, poleită în aur, în chipul marilor trăsuri de gală întrebuințate de curțile regale. Pentru a se urca în această trăsură, era o scară care se desfăcea în trei, ajungînd pînă la pămînt, toată îmbrăcată în atlaz roșu, ca și interiorul caretei. În exterior, careta avea patru felinare, lucrate la Paris, iar perna de pe capra trăsurii purta, lucrată în fire de aur, stema familiei Sturdza.

La acest echipaj erau înhămați șase cai, de o frumusețe rară, conduși de un vizitiu și un jokeu, ambii în livreaua familiei Sturdza. Convoiul era precedat de un comis, pe cal alb, care făcea ordine pe ulițe. Descriu toate aceste amănunte, spre a-i aminti lui Ion Bălău acele zile frumoase, cînd visa cu creionul în mînă, pe textul lui moș Rudolf Șuțu. Nu știu dacă mai are vreun exemplar din care să reproducem alaiul nupțial. Interesant mi se pare faptul că Ion Bălău, fecior de țăran din Popești, a fost o viață întreagă profesorul celor mici și într-atît vîndut artelor grafice, încît feciorul lui e profesor la Institutul Ion Andreescu din Cluj. După ce a umblat întreaga țară, profesorul Bălău a simțit că-l atrage dorul de casă și s-a tras către Iași, într-o căsuță din Tătărași. Aici a început, cu ani în urmă, o nouă viață, devenind maestrul bătrînilor care se cred pictori. A îndrumat cenacluri și asociații diferite, unele grupate sub pulpana Casei Armatei, altele afiliate diferitelor Fundații. Cert că țăranul acesta spătos, gata să învețe pe oricine ține creionul în mînă, e o prezență tonifiantă în atmosfera artistică a Iașului, fără pretenție și morgă.

Ion Bălău a pictat elementele de bază ale vieții rurale. La un moment dat, a intenționat chiar un ciclu de planșe, privind culturile mari ale satului românesc: inul și cînepa, țesutul covoarelor, treieratul pîinii etc... A realizat expoziții demonstrative și cred că o oarecare instituție agricolă ar putea constitui sîmburele de propagandă pentru aceste îndeletniciri, astăzi uitate, dar apte de a pune în valoare utilitatea gestului. Mai mult cred că nici Ion Bălău nu-și dorește. ■

POLIGON

Teii miros așa frumos pe Copou, cînd ești mort!

Dorin SPINEANU

1 Noaptea, cînd șomerii celor trei roze se zvîrcolesc în așternut gîndindu-se la berea care o să le spele mahmureala - noaptea, aud gemete stranii venind dinspre cimitirele orașului. Bătrîni și copii, de mînă, îmbrăcați cu ceea ce a mai rămas din hainele de îngropăciune, mirosind a formol și baltă stătută, ies la plimbare. Cu toții au fost înmormîntați înainte de 1989, curînd se vor face șapte ani de la trecerea lor și așteaptă, cuminți, să mai fie arătați, o dată, celor care își mai aduc aminte de ei... Nu-s mulți, aceia... Pînă atunci, însă, ies la plimbare, teii miros atît de frumos... cînd ești mort, *of course*... iar Copoul, oh, Copoul: teiul lui Eminescu care n-a fost al lui Eminescu, statuia lui Ștefan cel Mare care a fost Ștefan cel Mare; impozanta clădire a Securității care a fost Securitatea; Primăria din Tîrgușorul Copou care a fost Primărie (o clădire frumoasă dată apoi pe mîna unor lumpeni și uite în ce hal au degradat-o, îi spune preotul Grigoriu unui copilaș prea mic ca să mai ia în seamă aceste amănunte atît de mari) - Micile amănunte, părinte, fac literatura mare...

Preotul Grigoriu, părintele, e înmormîntat în "Cimitirul din podgorii", un loc încă neatins de duhoarea orașului. Poți auzi sporovăiala gospodinelor din casele alăturate, poți vedea vaci și păsări în ogrăzile oamenilor și totul are un aer de irealitate imediată, de o cumplită, sadică nostalgie. Cînd ajungi la *Cimitirul Copou*, e imposibil să nu te gîndești că, dacă ar fi, la o adică, parcă ți-ar plăcea, nu?, să te odihnești în țărîna lui galben aurie (cînd nu plouă) și să asculți viața de la țară (aproape țară) cînd plouă.

- Mulți, din păcate din ce în ce mai mulți, se gîndesc la "țărîna cea grea" ca la un soi de eliberare; își iau mîinile de pe lume... se duc, se cară-n p... mă-si că, uite, peste două luni începe școala, ăia mici n-au nici de unele, deși magazinele-s pline și apoi cum dracu' să-i trimiți așa, în viață, cu nădragii ferfeniță și tenișii scîlciați? Bun, zice părintele, le-a dat dom' Văcăroiu de-o vodcă mare, proletaru' a fost mințit încă de mic cu țăria convingerilor comuniste: "Știi ce i-a făcut să creadă? Beția! De aia nici comuniștii n-au avut curajul, sau au avut abilitatea, să nu renunțe la vodcă... I-au dat norodului să tot aibă și ***Stalicinaia*** și ***Krepkaia***, dar și ***Kondratov***, vodcă pentru boieri, roșie ca ochii Satanei, colorată cu afine și, mai nou, cu vopsele de ouă de Paște, că nu mai găsești ceva natural!"

2 Plimbarea morților continuă - e două din noapte sau două dimineața, sau 02 a.m. cum ar împăca varza și capra un pozitivist moderat. Orașul, cu chefliii lui, îmbogățiți peste noapte, consilieri municipali, deputați în vacanță, senatorii în trecere, își ignoră morții și cimitirele - e firesc, au de toate, le-a pus Dumnezeu mîna în cap și au impresia că și-a încîlcit-o în lațele lor.

Că nu-i așa, vor afla în curînd și nu la alegeri - doar nu bate Domnul cu ciomagul; vor îmbătrîni și tovarășii aceștia care acum își plimbă fundul în mașini scumpe, vor trăi - unii - prin azile de bătrîni. Alții, deși bogați, vor cunoaște boala necruțătoare, suferința cea umană și asta îi va apropia de cei care nu stau în rezerve de lux, cu tuburi de oxigen la îndemînă... Boala, și apoi moartea nivelează falsele noastre stratificări sociale... Egali, muribunzi, cu un rest de orgoliu pîlpîind ca flacăra lumînării, să ni-i imaginăm pe demnitarii de azi făcîndu-și testamentul, spovedindu-se, că doar atîta amar de vreme au stat în preajma cîte vreunui sobor de preoți, și grăind stins, melodramatic: - Eu, bine pe pămînt am făcut: și acu' mă pomenește colegii dăn legislativ - am votat dă cîte ori au vrut că mai mult decît salariul n-am cerut. Sigur, am trecut și pe la AGA, da' ce ierea să fac? S-a dus toți!... Dă indexat la salarii, am indexat, că ni s-a spus, îmi pare rău... Dă un' să știu eu ce-i aia?! Am trăit curat pînă am ajuns în ***Parlament*** - m-a stricat anturaju'!...

Ei, zice părintele, cam cu oamenii ăștia defilează poporul nostru, și nu-i drept. În curînd vor veni lîngă noi, în alte cimitire, poate chiar în cimitirul Copou -, cartier nobil, cimitir pe măsură: gaz metan, alee betonată, aer - aer, au impresia că vin în vacanță... Mai e, însă și judecata lui Dumnezeu, iar dacă hoitul le va putrezi aici, nu supără pe nimeni, însă sufletul lor, Doamne iartă-i, se va perpeli în iad, că bine n-au prea făcut ... Privește la orașul ăsta: arată ca o măsea cariată, un puroi lăcuit cu legende, cultură, coline, bojdeuci, rezistență intelectuală, însă, îndărăt, ce se ascunde? O imensă, imensă deprimare - oameni săraci care n-au bani cîteodată de-o pîine, copii bolnavi, cerșetori, milogi demni - cei cu ajutoare sociale - bătrîni agonici care trăiesc cu un litru de lapte și o pîine pe zi!...

- M-am aprins, zice părintele, hai înapoi!

E ora patru dimineata și orașul e mort,

Cîrciumile își varsă ultimii bețivi în stradă.

Sindicaliștii visează șomajul și se scarpină în fund ca de rîie.

E ora cinci dimineață - măturătorii portocalii

dau cu tîrnurile în cireși, culeg chiștoace de ***Assos*** și înjură:

- Era mai bine pe vremea lu' nea Nicu, astea se consumă pînă la filtru. Carpațiu' se stingea devreme. ■

UNGHIUL DE TRAGERE

Cine reprezintă pe cine?

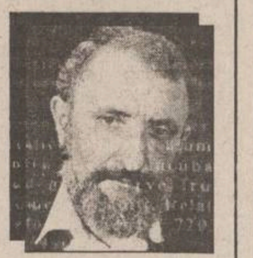

Val CONDURACHE

Dl. Gabriel Liiceanu a confirmat printr-un fax expediat din Germania că este dispus, în continuare, să facă față unei noi runde de audieri în fața Comisiei Parlamentare pentru arte și mass media, în fața căreia s-a prezentat de două ori și a fost respins de tot atîtea ori. Gestul îl onorează: la statutul pe care îl are în țară și peste hotare, dl. Gabriel Liiceanu ar fi putut să se simtă jignit (și a fost, realmente jignit!) de intoleranța comisiei. Partidul de guvernămînt face tot soiul de jocuri nu tocmai curate, ca să păstreze controlul asupra televiziunii, singurul canal de informare prin care poate să-și asigure victoria în alegerile din 1996.

Înaintea ultimelor audieri, pentru validarea consiliului de administrație al televiziunii române publice, guvernanții și opoziția au stabilit un pact de neagresiune: fiecare urma să voteze candidații adversarului politic, pentru a se ajunge la un capăt într-un litigiu ce durează de aproape un an. Opoziția s-a ținut de cuvînt. Cînd a venit rîndul puterii să voteze, dl. Gabriel Liiceanu nu a mai întrunit sufragiile necesare. Reprezentanții arcului guvernamental au trișat. Dl. Doinaș, unul dintre reprezentanții CDR, excedat, a părăsit sala. Votul a fost reluat. De data aceasta, reprezentanții PDSR au votat în favoarea d-lui Gabriel Liiceanu și cu toate acestea reprezentantul SLTVR a fost respins: i-a lipsit tocmai votul d-lui Doinaș, absent din sală. O parte a presei a speculat momentul, învinuind opoziția: dl. Gabriel Liicenu n-a fost respins din pricina guvernanților, ci prin "grija" susținătorilor săi din opoziție.

De data aceasta vă asigur că nu improvizez. Ședința Comisiei parlamentare s-a desfășurat după un plan dinainte stabilit, în care erau luate în calcul și încălcarea pactului de neagresiune și iritarea firească a d-lui Doinaș (el a fost victima: oricum, s-a contat pe reacția opozanților, măcar a unuia dintre ei, la încălcarea unei înțelegeri politice). Prin intermediul televiziunii și presei, opinia publică a fost informată că opoziția a blocat de data aceasta accesul d-lui Gabriel Liiceanu în Consiliul de administrație al TVR. Nu e nici prima, nici ultima capcană care se întinde opoziției, iar opoziția, formată în marea ei majoritate din oameni de bună credință, din intelectuali cu scrupule morale de nelecuit, cade iarăși în ea. Aproape că nu văd o soluție pentru echilibrarea raportului politic la noi. Fără o alternare la guvernare, o democrație veritabilă nu este posibilă, iar masa, trăită și educată în totalitarism, nu are cum să discearnă între minciuna politică și realismul politic, fiind înclinată, din oboseală, din frică ori din oportunism să prefere minciuna. Opozanții, măcar unii dintre ei, vor găsi un reazem în scrupulul moral, iar guvernanții, nu toți ticăloșiți, dar învățați să răspundă la comandă, vor repeta, ori de cîte ori va fi nevoie, jocul scris dinainte.

După părerea mea, nici un pact de neagresiune propus de guvernanți nu va fi respectat. Opoziția e naivă dacă crede una ca asta. Singurele împrejurări în care și unii și alții au dat "la pace" au fost cele dictate de interese personale imediate. În rest, puterea nu e dispusă să cedeze nici măcar un deget din prerogativele pe care le deține. Afinitățile între oameni se stabilesc, de cele mai multe ori, deasupra doctrinelor politice, fie că e vorba de spirite mici, fie că e vorba de spirite mari. Simpatiile sînt, de cele mai multe ori, nemotivate. Oamenii puterii uită de ele atunci cînd o cer "interesele partidului". Parlamentarii opoziției gafează: pe ei îi poți înduioșa, îi poți convinge, omenește, să calce peste interesele partidului. Ei sînt, în marea lor majoritate, personalități publice, au dreptul la o licență politică. Singurul lucru pe care-l uită e că alegătorii lor nu i-au desemnat în cele două camere ca să-și apere demnitatea, sentimentele și opțiuniunile proprii, ci să reprezinte interesele unui procent însemnat din electoratul român. Cine vrea să rămînă imaculat, cine are o conștiință atît de apăsată de dileme morale, nu are ce căuta în politică. Acolo, limita compromisului nu poate face din nimeni un sfînt. Parlamentarii opoziției au de ales: ori sînt conștiințe ale neamului, ori oameni politici. Conștiințele au pierdut, pînă acum, două alegeri legislative.

În ce mă privește, eu vreau să rămîn o conștiință. Acesta este și motivul pentru care am refuzat toate propunerile politice care mi s-au făcut pînă acum. Vreau să fiu liber peste cuvintele mele.

Dar dacă nu aș fi fost scriitor ar fi înțeles foarte repede că nici un om politic nu se reprezintă pe sine: la asta are dreptul numai artistul. ■

CRONICA ORTODOXĂ

Legea Învățămîntului și religia

Dan CIACHIR

Săptămîna trecută, Parlamentul a votat Legea Învățămîntului, lege care prevede și condițiile în care se va preda religia în școlile de stat din România. Așadar, de-acum înainte, religia devine obligatorie în învățămîntul primar, opțională în cursul gimnazial și facultativă în cel liceal. Și e cazul să ne reamintim că pînă la Reforma învățămîntului din 1948, operată de comuniști îndată după venirea lor la putere în România, religia era obligatorie în școală în toate cele trei forme de învățămînt menționate. Deși exista acest precedent, după decembrie 1989, ora de religie a reintrat anevoie în școlile noastre. S-a gîndit, cel dintîi, la reintroducerea ei, Grupul de reflexie pentru înnoire a Bisericii, un organism format ad-hoc din clerici și laici ortodocși, în ianuarie 1990, organism care a adus un suflu înnoitor în Biserică atît timp cît a existat. Acestui Grup, Ministerul Educației și Învățămîntului îi răspundea în scris, în aprilie 1990, că nu vede oportună reintroducerea studiului religiei în școlile din România. Ulterior, în vara aceluiași an, cererii Grupului de reflexie i se asocia și Sinodul și, în toamnă, cu chiu cu vai, ministerul accepta o oră de "educatie moral-religioasă". Aceasta era opțională și avea loc o dată la două săptămîni. În anul de învățămînt următor, ora aceasta devenea oră de religie, era tot opțională, dar era predată în fiecare săptămînă. Și așa se face că la sfîrșitul acestui an de învățămînt, existau deja manuale de religie și programe analitice de religie, iar religia era predată în școlile din România de opt mii de preoți și două mii cinci sute de persoane abilitate de Biserică în acest sens. 89 la sută dintre părinții elevilor își dăduseră acordul scris pentru ca fiii, respectiv fiicele lor să frecventeze orele de religie în învățămîntul primar și gimnazial.

Procentul acesta de 89 la sută spune totuși ceva despre religiozitatea unui popor care a trecut prin peste patruzeci de ani de regim ateu și ateist, prigonitor al Bisericii. El este în concordanță și cu cifrele recensămîntului din anul 1992 referitoare la mărturisirea religioasă a românilor. Iar dacă ne reamintim că majoritatea statelor Europei apusene sînt state laice, unde religia nu mai este disciplină obligatorie în școlile de stat, mesajul acestui procent este de asemenea elocvent.

Cu toate acestea, locul învățămîntului religios în școlile noastre a rămas controversat în dezbaterile parlamentarilor. Deputații ar fi dorit, în mare parte, ca ora de religie să fie facultativă și să nu se predea decît în cursul primar. Senatorii erau și pentru predarea ei, dar facultativ, și în cursul gimnazial. Stare de lucruri care a dus la formularea unui protest semnat de Asociația Studenților Creștin-Ortodocși Români.

Așa cum a fost votată, Legea Învățămîntului stipulează predarea religiei în toate cele trei grade de curs preuniversitar. Nu ar fi fost rău dacă ora de religie devenea obligatorie în opt ani școlari consecutivi, dar și așa ea stă la îndemîna liberei alegeri. Astfel încît, opțiunea pentru această disciplină se va formula și pe măsura calității predării ei. Obligativitatea predării religiei nu a dus automat, în trecut, la formarea unor promoții de oameni credincioși. Aceasta pentru că studiul religiei nu este totuna cu credința și frecventarea Bisericii. Ora de religie deschide un orizont spiritual și poate constitui o punte înspre credință și înspre o identitate de creștin, indiferent de ramura confesională căreia îi aparține copilul. Ora de religie mai demonstrează și faptul că creștinismul e o mărturisire a cunoașterii, nicidecum a obscurantismului sau a ignoranței. Nu există nicăieri în Scriptură adagiul: "Crede și nu cerceta", așa cum se pretinde. E pură născocire. Dimpotrivă, Evanghelia după Ioan o spune limpede: "Adevărul vă va face liberi".

Creștinismul se întemeiază pe credință, dar și pe cunoaștere.

Cele două elemente se cumpănesc și se sprijină reciproc. Deoarece cunoașterea, cunoșterea corectă, înlătură tocmai eroarea, superstiția și fanatismul. Totodată creștinism înseamnă cultură. Temeliile culturii europene sînt ele însele creștine. Pentru că nu au făcut religie în școală, oameni altminteri cultivați nu cunosc semnificația unor expresii precum "Tablele Legii" sau "Trîmbițele Ierihonului"... În urmă cu vreo două luni, îi spuneam unei ziariste de la un mare cotidian că am de scris despre Duminica Mironosițelor. Auzind acest lucru, m-a rugat să-i spun unde se adună mironosițele în duminica respectivă pentru că vrea și ea să scrie despre același lucru. Dacă ar fi făcut religie în școală, nu mi-ar fi pus această întrebare memorabilă. ■

BREVIAR PLASTIC

Casa Poporului, Socola și alte complexe

Val GHEORGHIU

Cînd stăpînii nu-s acasă, slugile se-mbracă cu hainele boierești și se fandosesc între ele sau în oglinzile odăilor. Complexul slugii, extins, ne dă imaginea unei Românii care a trăit, în ultima jumătate de secol, cel mai dezonorant răstimp istoric. Tagma comunistilor, ajunsă la putere prin tancurile ocupantului si obrăznicindu-se progresiv, a vrut să dea replică celor la care slugăriseră și care fuseseră condamnați după legile străine, de proveniență asiatică. Cum, altfel, poate fi interpretat gestul unui fost pantofar care, ajuns presedinte într-o republică impusă, s-a împopoțonat cu sceptrul regal? Ce e hidoasa construcție faraonică, asa-zisa Casă a poporului, decît replica resentimentară a aceluiași complexat dată, credea el, Palatului regal cu arhitectura lui încîntătoare? Luați, la rînd, toate mărețele înfăptuiri ale socialismului multilateral clacat, si veți vedea îndîrjirea cu care țoapele grandomane au vrut să eclipseze bunul simț românesc, materializat în edificii de o monumentalitate intimă, de la funcționala și frumoasa gospodărie țărănească, la lăcașurile de cult ale Bucovinei si Maramureșului.

Ce e puseul mitocănesc al lui Vadim Tudor, în prezența Regelui Spaniei, decît reflexul, iată, prelungit si după 1989, al aceluiași stigmat: "În fine, Regele ajunge și în dreptul meu. Ne strîngem mîinile cu putere. E înalt, înalt cît mine, circa 1,85 m". Ca să vezi unde a găsit grobianul echivalența: în 1,85 m! Ce e, astăzi, la urma urmelor, obsesia maladivă a recunoasterii de către marile cancelarii occidentale a unui statut prezidential marcat funciar de ilegitimitate, decît reflexul complexului de uzurpator al nobleței, tradus în comportamentul fals-cordial și găunos-declamator al comunistului instalat, unde?, în Palatul regal de la Cotroceni.

Vizita reginei Ana mi-a întărit convingerea că românii, mare parte din ei, au rămas bolnavi de frică. Dar sindromul nu e chiar atît de simplu, pe cît pare. Frica cvasigenerală, virus nou, necunoscut de români, adus de tancurile rusești și inoculat în deceniile comuniste, se pliază pe soiul de șiretenie străveche, șiretenia ca rezistență în calea imperiilor. Am crezut cu toții că sfîrsitul dictatorilor torționari a mîntuit pe români de nenorocitul sindrom. Nu. Vă mai aduceți aminte cum se fereau slujbașii, să nu fie văzuți la vreo Înviere, să nu riște concedierea? Așa s-au ferit și acum, cînd regina Ana a intrat în edificiile de cultură și de cult, ctitorite de dinastia domnitoare. Să nu fie văzuți dînd mîna cu regina, să nu-și piardă scaunele. Ce rușine! Să-ți ascunzi propria istorie numai ca să faci pe plac unui regim suferind, la rîndul lui, de sindromul ilegitimității! Din fericire, sindromul fricii și al șireteniei operează dizgrațios, mai mult în cazul celor cu fundul pe scaune grase, miile și miile de români care au iesit în stradă, înfruntînd moartea, numai să-i știe răsturnați pe dictatorii comuniști, miile și miile de bucureșteni, și nu numai, care l-au înconjurat pe regele Mihai în revenirea sa din 1992, simpatia masivă și sinceră întîlnită acum de regina Ana ne îndreptățesc să credem că nația profundă n-a murit și că, în fiinta ei ancestrală, n-a uitat cine este. În ciuda si în disperarea formațiunilor comuniste și neocomuniste care se succed după plecarea regelui.

Slugile au fost de cînd se știu, invidioase pe stăpîni. Iașii, prin edificiile lui monumentale, care-i asigurau marca de neconfundat, au fost produsul acelor oameni prosperi, puternici, demni și eleganți ai Regatului României. Comuniștii, cînd n-au demolat, au pus alături de palatele Regatului mastodonții din beton, care numai după cîtiva ani arătau ca niste... mastodonți jumuliți. Complexații, s-au înverșunat să facă, neapărat, mai mare, mai spăimos, mai altfel decît distinsii lor antecesori. Au dărîmat hoteste, noaptea, Academia veche, cocoțînd imediat, în loc, un fel de siloz locuibil. Au găsit un arhitect ramolit și, sub schița lui, au atașat unei clădiri de o clasicitate indestructibilă ca Teatrul Național încă un fund. Au intrat în perimetrul unor curți ale memoriei veșnice și au "inovat" pînă la desfigurare, făcînd ca fostele locuri încîntătoare să semene cu ogrăzile unor cazărmi. Puseele resentimentare continuă. Fundației Ferdinand, edificiu de o ireproșabilă și durabilă armonie, i se pregătește acum o "anexă" pe locul unde mai dăinuiesc soclurile voievozilor și regelui ctitor, trimisi, acestia, în pîrloagă, în calea japițelor amatoare de nasuri și urechi sfîrtecate. Sub oblăduirea unui republican pur-sînge, iliescianul director al actualei Biblioteci universitare, buldozerul a spart gardul de granit, el însusi operă arhitecturală, și pregătește terenul pentru ceva... mai mare. Ce-și închipuie acești "inovatori", în țîfna lor parvenită, că boierii nu știau ce-i frumosul destinat veșniciei? Ignoranța lor ne interesează doar în măsura în care continuă să primejduiască imaginea unui oraș unic, prea puțin apărat de elanul resentimentarilor. În rest, Dumnezeu cu mila!

Ce altceva e tolerarea, de către actualul regim, a grotescului spectacol cu un rege Cioabă, decît transferul aceluiași complex resentimentar, antimonarhic, antinobiliar, către o zonă ignobilă, contîndu-se pe un calcul pe cît de compromițător, pe atît de ineficace? Se înșeală maeștrii diversiunii, dacă își închipuie că românul de bun simț va crede în această forțare a deriziunii atît de stîngace înscenate.

Prin anii șaptezeci, peste curtea Socolei, domnea împăratul Stelică. Se credea Napoleon și i se acordau, de alienați și de alieniști, deopotrivă, onororuile de rigoare. Stelică deținea, într-adevăr, grandoarea discursului napoleonian, dar se îmbrăca în stilul fraților Petreuș. Magistrul Brânzei, cu deferența necesară rolului său de psihiatru, îl invita pe împăratul Stelică să-și dezvolte grandoarea în fața amfiteatrului plin cu studenți. Singur Stelică - și aici se află tragedia - nu știa, sărmanul, că e doar contrafacerea tragic-derizorie a împăratului.

Mă veți întreba: ce legătură este între toate astea și ***Breviarul plastic*** din frontispiciu? Este. E vorba, oricum, de ***imagine***, și cine se zbate mai abitir pentru imaginea, în străinătate, a unei țări desfigurate de totalitarism, dar și de duplicitatea în curs, decît cei care sînt urmașii sangvini ai unor uzurpatori? Cei care ne întîrzie, periculos, revenirea la locul în care am fost și pe care îl merităm.

Dar, poate, nu mă veți întreba. ■

BOBUL DE GRÎU

Despre suferință, eficiență și smerenie (III)

Ștefan PAVEL

Moto :"Iisus știind gîndurile lor le-a zis : pentru ce cugetați rele în inimile voastre ?" (Matei 9:4)

Hristos a folosit la maximum toate posibilitățile latente care stau la îndemîna oricărui om. Și Hristos a folosit ***doar*** aceste posibilități.

Pentru a fi, în totalitate, om ca și noi, Iisus, putem spune că s-a abținut de la dumnezeirea sa. Deși i s-a oferit de multe ori prilejul -chiar și ca ispită! -, El nu a ieșit din nici o situație dificilă făcînd apel la puterile îngerești, din lumea nevăzută, ori la forța de neimaginat a Tatălui Ceresc.

Hristos Dumnezeu s-a smerit, făcîndu-se "putregai de om", și a biruit lumea răului doar prin puterea acestui "putregai" ce poate deveni, cu ajutorul credinței, foc mîntuitor și bici pentru demoni.

Iisus Hristos a fost OM, în toată puterea deplină a cuvîntului.

Dar, în același timp, Hristos era (și este) Dumnezeu. El putea privi direct în sufletele oamenilor, El putea ști ceea ce gîndesc ei, El putea ști ceea ce aveau să facă în viitor cei cărora le vorbea... El știa tot ceea ce se poate ști, dar trebuia să se abțină de la a înfăptui ceva doar ca o consecință a omniscienței Sale.

Iisus, Dumnezeu-Omul, a trebuit deci să-și "înfrîneze" dumnezeirea timp de o viață omenească.

Atunci cînd fariseii Îl întrebau cîte unele, El știa dinainte răutatea din ei. Cînd vedea într-un sărman fugărit de lume mai multă credință chiar și decît în ucenicii Săi, El trebuia nici să se bucure, nici să se întristeze, pentru a nu-i tulbura pe cei din jurul Său. Cînd mînca alături de Iuda, El știa că acesta Îl va vinde; cînd Petru zvîcnea plin de avînt, El, Iisus, Dumnezeu-Omul, știa că ucenicul Său se va lepăda de El.

Iisus Dumnezeul știa toate acestea pentru că El vedea prin oameni ca printr-o sticlă de cuarț. Îi putea "citi" cursiv, așa cum uneori, călugării cu viața îmbunătățită ne văd cîte unele din secretele noastre...

Domnul Hristos citea oamenii ca pe cărți, dar trebuia să se poarte tot timpul numai ca om și nu ca Dumnezeu, pentru că, doar purtîndu-se ca un simplu om, El putea cere mai apoi să fie urmat îndeaproape, ca singurul model adevărat și ***POSIBIL*** care ne poate duce către mîntuire.

De foarte puține ori, Hristos Dumnezeu s-a încumetat să spună celor de lîngă El cele ce aveau să se întîmple. Și a făcut aceasta, nedepășind nici măcar Profeții Vechiului Testament; El a folosit un minim de "profeție" necesară care să poată întări, în ucenicii Săi, credința că El, Învățătorul lor, era însuși Mesia Cel așteptat, Fiul Lui Dumnezeu pogorît printre oameni. Astfel, Hristos nu a încercat decît să obțină maximul efect, cu un minim de "intervenție divină"...

Într-un cuvînt, El a fost doar foarte eficient.

Și, probabil chiar în virtutea acestei eficiențe, sînt fără obiect orice supoziții legate de "misterioșii ani de învățătură" ai tînărului Iisus, ani în care (zic ocultiștii de "bună-credință"), El ar fi colindat să facă insolație și școală intensivă pe (sub) piramide ori pe (sub) Tibet...

Haida-de! Hristos Dumnezeu putea sta bine-mersi sub un smochin din Galileea, degustînd cu privirea o haină de crin și inventariind în același timp toate găurile făcute de niște furnici confuze ce au săpat, din greșeală, galerii prin pîntecele regal îmbălsămat al lui Keops ori printr-un colac de bideu cristalin din Șambala cea subterană...

Hristos Dumnezeu n-a dărîmat nici un munte, nu a chemat nici o legiune de îngeri și nu a mutat din albie nici un rîu. El doar a mers pe apă, și aceasta a putut să facă și Petru, atîta timp cît nu s-a îndoit în credința Sa.

El a postit 40 de zile, tot așa cum multi pustnici creștini au putut și pot să nu mănînce de niciunele, timp de săptămîni. El a alinat necazurile oamenilor, tot așa cum poate să facă orice preot vrednic de-al nostru...

Hristos a fost un Om care și-a dus în spate, cu multă smerenie, Dumnezeirea Sa Atotștiitoare.

*

Să ne imaginăm, pentru o clipă măcar, că am putea citi și noi gîndurile celor din preajma noastră.

Ideea ni s-ar părea tentantă; chiar diabolic de tentantă și această observație ar fi suficientă pentru a ne trezi oarece suspiciuni în legătură cu amintita "plăcere a cunoașterii"...

Cel care ne spune zîmbind "bună-ziua !", tocmai ne afurisește în gînd cu o joasă invidie umană ; cel ce promite să ne ajute, tocmai se înfruptă din bucuria de a ne vedea neajutorați și așteaptă să deznădăjduim la necaz...

Să presupunem că am ști cum și cînd ne vor trăda prietenii, cum și cînd plănuiesc alții să ne înfrunte, cum și cînd ne vor muri cei dragi...

Să ne gîndim, pentru o clipă, că am putea cunoaște toată cloaca lumii în care ne învîrtim... Și apoi, să ne amintim că Lui Hristos-Omul-Dumnezeu, această putere de a vedea prin oameni și prin toată răutatea lor, această cumplită putere I-a fost dat să o suporte în "liniște și tăcere" omenească, timp de mai bine de 30 de ani...

Să ne imaginăm o clipă că ar trebui, știind toate acestea dimprejur, nu doar să continuăm a zîmbi neutru, ci să pornim chiar să-i ajutăm, să-i alinăm. să-i mîngîiem, să le dăm tot ce avem și deci să-i iubim cu adevărat chiar pe acei care (știm de la început), ne vor urî și ne vor batjocori cîndva...

Mintea și sufletul nostru cred că ar exploda cu o durere indescriptibilă, după mai puțin de o oră în care ne-am fi putut încerca această cumplită și tainică putere de a ști absolut totul...

Ceea ce noi n-am putea duce nici măcar un ceas, Iisus a trebuit să ducă o viață întreagă de om. De aceea cred că aceasta a și fost una din marile și cumplitele Sale suferințe pe care însă Iisus-Omul a depășit-o prin netărmurita Sa iubire pentru frații Săi oamenii.

Astfel, suferința Sa a fost întrecută doar de iubirea Sa de Fiu al Lui Dumnezeu ce a stat blînd în chinurile crucii umanității nu doar trei ore, ci mai bine de 30 de ani... ***(continuarea în "Monitorul" de luni)***

© fotografie de Petru ARON

(Acest text a fost difuzat la Radio "Nord-Est", în cadrul emisiunii "La început a fost Cuvîntul", emisiune ce poate fi ascultată în fiecare miercuri de la ora 22.00 .)

CU OCHIUL PE HARTĂ

Castele în Liban

Florea IONCIOAIA

Orice i s-ar putea reproșa premierului Văcăroiu, mai puțin faptul că ar călători prea mult. Fire casnică, domnul prim-ministru nu se compară cu subalternul său Mircea Coșea, despre care nu se știe exact în ce guvern este ministru cu reforma: în munții Elveției sau la București? În schimb, dl Văcăroiu a făcut de mai multe ori proba gusturilor sale, puține, însă rafinate.

Domnul Văcăroiu a încheiat de curînd un turneu în Orientul Mijlociu și e gata cu altul în Orientul îndepărtat. Între Iordania și Republica Socialistă Vietnam, dl prim-ministru s-a aflat timp de o zi în Liban. O întîlnire scurtă, dar decisivă. Țară francofonă, ca și noi, Libanul e un fel de soră după unchi, dar cu care guvernul nostru are relații speciale de mai mult timp. O antantă româno-libaneză e ca și gata. Pentru cancelarul nostru, Libanul e un nou El Dorado. De pe scara avionului, d-sa anunță că în curînd zeci de mii de români vor putea lucra în această țară, unde-și vor umple buzunarele de dolari.

Este de înțeles că românii trebuie să reconstruiască Libanul. Ei alcătuiesc o mînă de lucru ieftină și relativ disciplinată. Occidentul s-a construit după război cu turci și iugoslavi, iar în petro-emiratele din Golf toată munca fizică este făcută de filipinezi, indieni sau pakistanezi. De altminteri, noi înșine am reconstruit Siria, Libia, Irakul și Egiptul. Pentru un român sub Ceaușescu era o mare realizare să ajungă a avea un contract într-o țară arabă. Stătea un an, doi, suporta orice, de la ruptura de familie, umilințele localnicilor, pentru care un român, alb și creștin, era un fel de insectă inferioară, pînă la jecmăneala statului, de aici, dar apoi, în comparație cu cineva care nu avea această ocazie, se considera un om făcut. Și astăzi, destui români trăiesc această iluzie; singura speranță pentru cei mulți de a ieși din datele fatale ale existenței lor. De altfel, de mai mult timp, mii de români din cele mai diverse profesiuni au lăsat totul baltă în România pentru a lucra în condiții cu totul precare, în Israel.

În principiu, nu e nimic rău în această oportunitate. Dreptul la libera mișcare este inalienabil. Ca și mărfurile, forța de muncă se duce acolo unde este mai bine apreciată. Două chestiuni se nasc însă de aici.

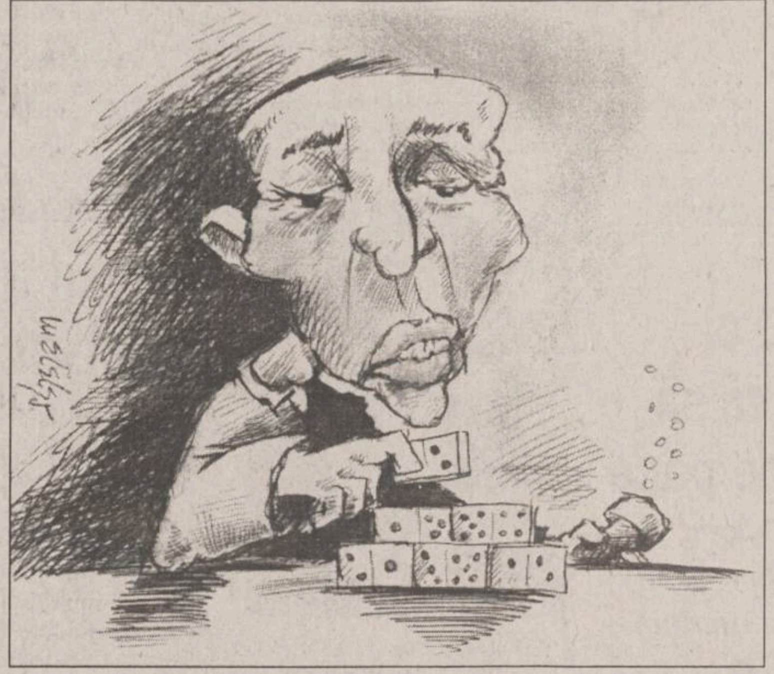

Mai întîi, este moral și productiv ca primul ministru al unei țări libere să proclame ca pe un succes exportul de forță de muncă? Trebuie spus că e vorba de mîna de lucru puțin calificată, căci meseriile bine plătite și care presupun un anume grad de tehnicitate sînt rezervate de la început altora. Am cunoscut destui oameni care-și părăseau meseriile lor pentru a deveni dulgheri sau zidari, meserii căutate în Israel sau în altă parte. Dacă regimul comunist o făcea oarecum confidențial și destul de limitat, iar către Israel migrația a fost spontană, de această dată, șeful unui guvern democratic, al cărui obiectiv este prosperitatea tuturor românilor din România, își propune ca un scop al guvernării sale, comerțul masiv cu forța de muncă a cetățenilor pe care-i conduce.

Are România în acest moment disponibilități serioase de forță de muncă? De la război încoace nu știu să se fi produs o catastrofă climaterică și nici o explozie demografică. Impresia că restructurarea economiei creează disponibilități de forță de muncă este deocamdată doar o aparență. Șomajul într-o economie de piață nu înseamnă că există cu adevărat un surplus de forță de muncă. La noi, piața muncii e încă în formare. Nu e obligatoriu ca o creștere economică să producă și o nevoie egală de forță de muncă, dar se poate cu greu concepe acea veritabilă revoluție economică pe care o așteptăm fără existența unei forțe de muncă disponibile și ieftine. În plus, cei care muncesc corect aici vor fi puși în inferioritate de cei ce vor pleca în Liban, ca necalificați.

Acest gen de expediente guvernamentale naște o altă întrebare: de ce Libanul are nevoie de forță de muncă și România nu? De ce să construim în Liban și nu în România? Chiar dacă odinioară era supranumit "Elveția Orientului" mai cu seamă pentru rețeaua sa bancară, astăzi, Libanul este o țară răvășită încă de lungul război civil. Nu e o țară petrolieră, abia dacă primește unele ajutoare din partea Franței și se află într-o zonă explozivă, deci puțin tentantă pentru investitori. În ce anume constă secretul său?

Prezent la Iași, acum cîteva zile, dl Mironov, după ce s-a plîns că nu știm să folosim cum se cuvine inteligența românească, relua cu sîrg acel imbecil clișeu din ultimii ani și anume că Hagi și Răducioiu au contribuit mai mult la imaginea României în lume decît tot restul țării la un loc. Fără a diminua meritele fotbaliștilor în cauză, îmi este greu să văd la ce-i folosește românului această imagine (dacă ***imagine*** este aceea de a fi asociați unui popor de țigani, să ne amintim!), cît timp este nevoie să se vîndă în Liban ca sclav de muncă? Ar trebui să ne hotărîm: ori ne facem cu toți fotbaliști, ori emigrăm în Liban, unde ne vom putea folosi pe larg inteligența. Măcar pentru castele de nisip. ■

CAPETE DE RÎND

Îmi erați drag, tare drag, domnule președinte!

Nichita DANILOV

Cum a trecut timpul, domnule președinte! Vă mai aduceți aminte de servitoarea dumneavoastră, care dimineața zdrăngănea lingurile prin bucătărie, tîrîndu-și papucii de plastic de la scaun la masă și de la masă la aragaz, ca să vă pregătească micul dejun, alcătuit din pîine prăjită, unt, brînză topită, trei felioare de pastramă, un castravecior tăiat în patru și multă, multă cafea. Îmi plăcea cînd vă aprindeați țigara, trăgînd adînc fumul în piept. Îmi plăceau rotocoalele de fum pe care le înălțați în aer, stînd încă pe jumătate somnoros pe scaunul dumneavoastră, așezat în așa fel încît să puteți vedea în același timp ușa de pe hol, în care apărea după un sfert de oră doamna, dar asta numai sîmbăta și duminica dimineață, căci în restul zilelor era plecată în capitală, și terasa, mica terasă cu verdeață, unde uguiau turturelele și ciripeau vrăbiile, căci obișnuiați să le lăsați firimituri într-o farfurioară de porțelan. De vrăbioiul acela chior, Franz, care era atît de obraznic, încît nu numai că intra pe geam în bucătărie, dar umbla chiar pe masă, pe sub nasul dumneavoastră și dumneavoastră îl lăsați în pace, deși pe mine mă enerva peste măsură, vă mai amintiți? Erați atît de tînăr, atît de vioi și, vai, cît de galant cu femeile! Priveam cu drag scaunul dumneavoastră și mă gîndeam: iată, acum el stă pe acest scaun pliant și își bea cafeaua făcută de mine, dar mîine-poimîine scaunul acesta va fi un scaun de președinte, și atunci adio bătrîna Marika, adio vrăbioiul Franz, adio terasă cu verdeață! Pentru că cine, ajungînd președinte, s-ar mai fi încurcat să țină pe lîngă el o pocitanie ca mine?!

Cine vă mai coase astăzi nasturii la haină? Cine vă mai calcă pantalonii? Cămășile? Căci aveați o duzină întreagă de cămăși și un întreg regiment de pantaloni! Deschideam șifonierul dumneavostră și număram cămășile, una, două, trei, pînă ajungeam la cinci sute! Pe toate le apreta bătrîna Marika!

Și doamna, ah, doamna, de ce nu suporta să audă cum vă pieptănați la baie? De ce nu suporta oare mașina de ras pusă în priză și nici apa de colonie! Eu, în schimb, bătrînă cum sînt, înnebuneam după toate acestea!

Mă apucam să vă fac pantofii, iar dumneavoastră veneați pe hol și mi-i luați cu blîndețe din mînă. "Nu te mai obosi, Maricika, spuneați, azi am chef să-mi fac singur pantofii". Și asta aproape în fiecare dimineață! "Mă trezesc din somn. Tu du-te și mai aruncă niște firimituri la vrăbii, că-mi țiuie urechile de atîta ciripit!".

Dar doamna, ah, doamna, de ce n-am înțeles, doamna avea o adevărată alergie la nasturi! Nu suporta să vă vadă cosînd dimineața nasturii de la palton, care, nu se știe din ce cauză, se descoseau tot timpul! Dar dumneavoastră glumeați, mereu cu zîmbetul pe buze: "Nasturii ăștia, spuneați, îmi vor aduce noroc. Fiecare nasture descusut va fi un cap cusut!" Și vă vedeam stînd aplecat peste paltonul domneavostră gri, concentrat cu acul într-o mînă și cu nasturele în cealaltă mînă, mereu surîzător, mereu pus pe glumă. Iar eu bodogăneam prin bucătărie: "Ce fel de președinte o să fiți, dacă vă coaseți singur nasturii de la palton?! O să se tragă tot prostul de șireturi cu dumneavoastră!" Iar dumneavoastră rîdeați.

Îmi erați drag, tare drag. Abia așteptam să aud cum vă întindeți oasele după micul dejun, cum căscați, să aud cum pocniți degetele de la încheieturi, apoi cum le treceți prin păr. Prin părul dumneavostră atît de mătăsos, după care înnebuneau femeile!

Ah, și femeile alea, tot una și una, la prima vedere mironosițe, dar ce nebunii nu făceau?! Cine vi le strecura în pat? Vă spuneam: lăsați-o mai moale, o să vă distrugă, ca pe o lămîie o să vă stoarcă și o să vă arunce la coșul de gunoi! Nu vă încurcați cu ele. cine știe de ce vin! Poate nu neapărat pentru că știți să ridicați frumos din sprîncene și nici pentru că le place părul dumneavoastră ondulat! Vin să vă tragă de limbă și să vă pape banii. "Lasă, Berika, o țineați întruna, am bani destui". Și într-adevăr tare le mai giugiuleați. Iar la sfîrșitul săptămînii, cine apreta cearceafurile? Cine spăla toată lenjeria, ca să iasă orice miros? Căci doamna căuta pete pînă și pe covor!

Dar duminica după-amiaza, cînd jucați table?! Trebuia să mă mut în ultima cameră să nu aud. Cum mai zornăiau zarurile în cutie ca niște cai potcoviți! Îmi țiuiau urechile! Iar dumneavoastră jucați și pe bani. După fiecare partidă, nasul lui Verdeț se făcea tot mai vînăt. Și cum mai pufnea pe nări. Trebuia să destup cel puțin cinci sticle de vin roșu de la frigider!

Îi spuneați: "De Sfîntu' Ilie, îți promit să mă las de bătut, dacă aduci în mașină trei sticle de Murfatlar". Iar Verdeț se oftica, fiindcă, mofluz din fire și greoi ca un urs, nu înțelegea de glumă. Și copiii ăia ai lui, zece, doisprezece, cu nasurile cît niște dulii, întorceau pe dos toată casă, iar dumneavoastră jucați pe terasă și mingea cu ei!

Ce mai faceți? Mai aveți insomnii? Mai beți cîte un pahar cu lapte înainte de culcare?

Mai jucați duminica table?

Îl mai vizitați pe Verdeț? Cîți copii are? Sînt toți ai lui? Ce au ajuns? Știu că sînt de la orfelinat?

Ce n-aș da ca acum, înainte de moarte, să vă mai calc o dată batistele!

Vă mai aduceți aminte că de fiecare dată cînd o luați pe băutură, îmi puneați ochelari pe nas și retrăgîndu-vă în fotoliu, spuneați de față cu toată lumea: "Hai, împușcă-mă odată, Beria, ce mai stai!" Iar eu stăteam cu pistolul în mînă, tremurînd ca o frunză vie. Cine vă mai face astăzi pantofii? ***A dumneavoastră mereu credincioasă servitoare, Marika B.***

MONITORUL EXTERN

Un nou "cui" republican contra lui Bill Clinton

Newt Gingrich critică dur politica economică americană față de Japonia

Liderul Camerei Reprezentanților din Congresul SUA, Newt Gingrich **(foto)**, a atacat în termeni duri politica practicată de administrația Clinton în relațiile comerciale cu Japonia, catalogînd-o drept "nebunească", informează Reuter. Gingrich si-a exprimat criticile în aceeasi zi în care SUA au început negocierile cu Tokyo-în legătură cu refuzul părții nipone de a permite extinderea zborurilor-cargo americane. La data de 3 iulie, SUA a acuzat Japonia că își menține închisă piata de filme si hîrtie fotografică, la numai o săptămînă după ce se reusise evitarea unui război comercial între cele două superputeri economice, cauzat de acuzațiile americane că Japonia își menține închisă piata de autoturisme de lux. "A te certa în public cu japonezii reprezintă o strategie cu bătaie lungă absolut nebunească", a declarat Gingrich. El a avertizat că politica de confruntare publică în astfel de disensiuni se va întoarce împotriva Statelor Unite, deoarece "legitimează atacurile unilaterale".

Al treilea în ierarhia stupefiantelor

Un alt lider al cartelului drogurilor de la Cali a fost arestat la Bogota

Autoritățile columbiene au arestat o persoană presupusă a fi unul din liderii cartelului drogurilor de la Cali. Numele său este Jose Santacruz Londono și a fost arestat într-un restaurant din capitala Bogota, fără să fi opus rezistență. Un premiu de 600.000 de dolari a fost oferit de politie pentru informatii care ar fi dus la această arestare. Se apreciază că, în urma acestei "căderi", restul liderilor Cartelului din Cali vor fi capturati sau se vor preda în următoarele zile.

În vîrstă de 90 de ani

Fostul premier japonez Takeo Fukuda a încetat din viață

Fostul premier japonez Takeo Fukuda, în vîrstă de 90 de ani, a murit ieri în urma unei boli de plămîni, a declarat purtătorul de cuvînt al Partidului Liberal Democrat (LDP). Fukuda a fost prim-ministru al Japoniei între 1976 și 1978, fiind cel care a semnat acordul de pace și prietenie cu China, în 1978. El se retrăsese din politică în 1989, dar a rămas activ pe plan international. În 1983 el a organizat primul "O.B. (Old Boys) summit", o întrunire a liderilor mondiali retrasi din viata politică. Este cel care a fundamentat asa-numita "doctrină Fukuda", în 1977, conform căreia Japonia nu va mai deveni niciodată o mare putere militară, va întări relațiile cu statele Asiei de Sud-Est și va duce o coexistență pasnică cu Indochina comunistă.

Pentru încă 75 de zile

Perioada de reducere a sancțiunilor impuse Iugoslaviei a fost prelungită

Consiliul de securitate ONU a extins pentru încă 75 de zile rezolutia privind reducerea unor sanctiuni impuse Serbiei si Muntenegrului, componente ale federației iugoslave, transmite Reuter. Decizia de reducere a interdicțiilor privind călătoriile externe, activitățile cu caracter cultural si cele sportive a fost aprobată cu 14 voturi pentru (Rusia s-a abtinut). Sanctiunile comerciale, cele mai importante, rămîn însă în vigoare si nu au șanse să fie reduse sau ridicate pînă cînd Belgradul nu va fi recunoscut Bosnia-Hertegovina. Embargoul a fost impus în 1992 celor două republici ce alcătuiesc în prezent Iugoslavia, din cauza sprijinului acordat de Belgrad sîrbilor din Bosnia, în conflictul acestora cu guvernul musulman de la Sarajevo. În septembrie trecut, Consiliul a ridicat sancțiunile impuse avioanelor civile spre Belgrad și cele impuse schimburilor sportive și culturale. Se pare că Serbia și Muntenegru cooperează în domeniul de frontieră, pentru a pune capăt livrărilor de arme către sîrbii bosniaci.

Liderului sectei Aum i s-a înfundat

Guru-ul sectei Aum este acuzat de o nouă crimă oribilă

Liderul sectei japoneze Aum (Adevărul Suprem), Shoko Asahara, acuzat de organizarea atentatului cu gaze toxice din metroul capitalei nipone, din martie a.c., a fost acuzat, ieri, de implicare într-un alt caz de crimă. El este acuzat acum și de a fi ordonat linșarea unui adept al sectei care a încercat să părăsească cultul. În ianuarie 1994, Kotaro Ochida, în vîrstă de 29 de ani, fusese omorît după ce a încercat să părăsească secta și să o salveze pe mama unuia din tovarășii săi, care se află în închisoare. Se crede că Asahara ar fi complotat împreună cu alti membri ai sectei la asasinarea lui Ochida, faptă de care nu este străină nici soția acestuia, Tomoko Matsumoto, a declarat procurorul Tatsuo Kainaka, care a dat citire actului de acuzare. Cadavrul lui Ochida a fost incinerat si scufundat în acid azotic, astfel că din el nu a mai rămas decît o mînă de pulbere.

Teodor Meleșcanu a aflat cu cine se va întîlni în Anglia

■ *de două zile, noul ministru de Externe britanic este Malcolm Rifkind* ■ *el îl înlocuiește pe Sir Douglas Hurd, care și-a anunțat retragerea cu două săptămîni în urmă* ■

La o zi după victoria în alegerile pentru funcția de lider al Partidului Conservator, John Major a declanșat o amplă remaniere a guvernului său, care, în noua formulă, să fie capabil de a uni rîndurile partidului, de a guverna cu eficientă maximă, pentru a putea, astfel, ataca, de pe o poziție solidă, alegerile generale din 1997.

Michael Heseltine, figură proeminentă a dreptei conservatoare, a fost numit viceprentier și prim secretar de stat, functie care a fost creată acum 30 de ani, dar neocupată de foarte, foarte multă vreme. Malcolm Rifkind devine ministru de Externe, în locul lui Douglas Hurd. În aceste condiții, ministrul român de Externe, Teodor Meleșcanu, care va vizita oficial Marea Britanie în perioada 12-14 iulie, va purta convorbiri oficiale cu noul șef al Foreign Office-ului. Se pare că numirea lui Malcolm Rifkind în funcția de ministru de Externe va însemna o schimbare de ton în Foreign Office, o mutație spre o poziție plină de scepticism asupra integrării Marii Britanii în Uniunea Europeană. Desigur că numirea reflectă realitățile politice din cadrul Partidului Conservator, dar ea ridică îndoieli grave în privința alinierii acestei țări la o monedă comună unică. Rifkind este un suporter fervent al NATO și opozant al forțelor armate europene, deși se pronunță în favoarea extinderii cooperării interguvernamentale cu țările membre ale Uniunii Europene. Ca ministru al Apărării, Malcolm Rifkind a lucrat mult cu Douglas Hurd în problemele din Bosnia și nu va fi mai înclinat să reglementeze pacea prin forță decît predecesorul său.

Jan Lang, care a avut un rol proeminent în campania de alegere a premierului John Major, ocupă poziția de președinte al Consiliului pentru Comerț, Michael Portillo, un alt component al dreptei conservatoare, a devenit ministru al Apărării, Gillian Sheperd se va ocupa de Departamentul Muncii și Educației, iar Stephen Dorrell preia portofoliul Sănătății. Noul președinte al Partidului Conservator este Brian Mawiney. George Young pătrunde pentru prima dată în guvern, el preluînd transporturile. Lista este însă mult mai lungă, adeverind spusele premierului John Major, că preconizează o reconstrucție a Cabinetului conservator.

Inundațiile din China

Soldații și civilii din provincia Hunan au fost mobilizați pentru a combate efectele căderilor abundente de ploaie din ultimele săptămîni. Elicopterele armatei sînt folosite pentru a transporta hrană și aparatură medicală în zonele sinistrate. Peste 20 de milioane de persoane au fost afectate de sinistru, trei milioane sînt blocate în regiuni inundate. Capitala provinciei pare a fi asediată. Estimările de pînă acum totalizează pagube în valoare de 1,7 miliarde dolari. Sezonul ploilor este departe de a se fi încheiat. Hunan este una din cele nouă provincii din sudul și centrul Chinei unde s-au produs inundații.

Din ce în ce mai multe proteste față de reluarea testelor nucleare franceze

"Chirac, trimite-ți mama la Mururoa !"

■ *aceasta este ultima lozincă a militanților anti-nucleari* ■ *Franța respinge cererea de organizare a unui referendum privind reluarea testelor nucleare* ■

Președintele francez Jacques Chirac, supus unor presiuni din ce în ce mai mari de către militanții anti-nucleari, a oferit noi asigurări că seria de opt teste pe care Franța intenționează să le efectueze în atolul Mururoa din Pacificul de Sud nu va provoca pagube ecologice, informează Reuter. Aflat timp de cîteva ore la Geneva, unde a participat la manifestările ocazionate de aniversarea a 50 de ani de înființarea Organizației Națiunilor Unite, Chirac a fost "întîmpinat" de circa 400 de ecologiști elvețieni, francezi și germani, care au protestat în fața sediului ONU din Geneva. Pe una din pancartele purtate de demonstranți se putea citi: "Chirac, trimite-ți mama în atolul Mururoa!" Întrebat la conferința de presă de la sfîrșitul vizitei de ce aceste teste nu sînt efectuate în Franta, Chirac a replicat fără echivoc: "Scuzați-mă, dar testele au loc chiar în Franța!" Polinezia Franceză, care înglobează și atolul Mururoa, este unul din "Teritoriile de peste mări" și este considerat pămînt francez.

Înaltul Consiliu francez al Polineziei Franceze a respins cererea organizării unui referendum pe plan local în privința reluării testelor nucleare în Pacificul de Sud. Într-o declarație a Consiliului erau enumerate mai multe motive de ordin legal care argumentau refuzul cererii înaintate de protestatari în timpul demonstrațiilor de săptămîna trecută împotriva reluării, în septembrie, a testelor nucleare în atolul Mururoa. Astfel, se arată că un referendum poate fi convocat numai în cazul reformării unor instituții și nu în probleme de ordin general. Parlamentul francez urmează să discute o propunere a președintelui Jacques Chirac de extindere a referendumurilor și asupra problemelor economice și sociale generale, dar nu se așteaptă să se ajungă la vreo decizie înainte de începerea testelor.

GREENPEACE

Săptămîna trecută, protestatarii au blocat căile de acces către Papetee, în vreme ce nava amiral a grupării ecologiste Greenpeace, "Rainbow Warrior II" **(foto)** era ancorată în port, de unde a plecat, luni, spre Mururoa. Decizia președintelui francez, Jacques Chirac, de a relua testele nucleare a declanșat un val de proteste printre statele din Pacificul de Sud.

De asemenea, fostul președinte francez François Mitterrand a apărut, în mod neașteptat, ca aliat al națiunilor din Pacificul de Sud care protestează împotriva planului Franței de a relua testele nucleare în atolul Mururoa, după ce a condamnat fără echivoc această decizie a noului titular de la Palatul Elysée. Mitterrand este cel care a oprit testele nucleare în 1992, printr-un moratoriu.

Planul de pace nord-irlandez se clatină

Violențele de la Belfast au provocat rănirea a 16 persoane

■ *Armata Republicană Irlandeză a negat orice implicare în violențele din această săptămînă*

Revoltele de miercuri ale catolicilor și protestanților de la Belfast au provocat rănirea a 14 polițiști și a doi civili, a declarat, ieri, poliția nord-irlandeză, citată de Reuter. Nici unul dintre cei 16 nu a fost rănit grav. În zonele naționaliste ale capitalei Irlandei de Nord, în noaptea de miercuri spre joi, bande de tineri catolici au aruncat bombe incendiare asupra bazelor poliției, dar atacurile de acest tip au fost sporadice.

Violențele și-au redus intensitatea, față de cele două zile anterioare, cînd catolicii au demonstrat violent pentru eliberarea deținuților politici arestați de Marea Britanie în timpul celor 25 de ani de lupte de gherilă din Irlanda de Nord. Pentru prima oară în ultimele 72 de ore, la Belfast nu au mai fost deturnate sau incendiate vehicule. Totuși, la Londonderry, o camionetă a fost incendiată, șoferul reușind să scape, rănit grav, din interiorul vehiculului. Valul de violențe a fost stîrnit de eliberarea, după doi ani de detenție, unui soldat britanic, condamnat la închisoare pe viață pentru uciderea unei tinere catolice, în 1990. Procesul de pace din zonă este pus serios în pericol de manifestațiile din ultimele zile. Tocmai cînd revolta catolică se domolise, protestanții din partea de sud a Belfastului au atacat cu pietre poliția care încerca să împiedice intrarea lor într-un cartier catolic, rănind 11 membri ai forțelor de ordine.

În satul Bellaghy, din ținutul Londonderry, catolicii au demonstrat împotriva unei parade organizate de protestanți, trei polițiști fiind răniți de proiectilele aruncate de cele două părți. Mai multe sute de catolici încercaseră să organizeze un protest lîngă închisoarea Maze, situată la 15 km de Belfast, dar au fost împiedicați de poliție să ajungă acolo. Secretarul britanic pentru Irlanda de Nord, Sir Patrick Mayhew, a declarat, în Parlamentul de la Londra că, dacă se va dovedi că Sinn Fein, aripa politică a Armatei Republicane Irlandeze (IRA), a fost implicată în tulburările de la Belfast, dorința acesteia de a instaura pacea în Irlanda de Nord va fi pusă la îndoială. Sinn Fein a negat orice implicare în violențele din această săptămînă.

Negocierile ruso-cecene au fost aduse la zero

Controversatul decret al președintelui Elțîn riscă să distrugă negocierile de pace

■ *cecenii au primit asigurări că actul prezidențial va fi modificat* ■ *el prevede dislocarea permanentă a unor unități militare ruse pe teritoriul Ceceniei* ■

Controversatul decret semnat marți de președintele Boris Elțîn cu privire la prezența militară permanentă a Rusiei în Cecenia va fi retras din vigoare, a declarat miercuri seara Arkadi Volski **(foto)**, unul din membrii delegației guvernamentale moscovite care negociază condițiile unei păci în Cauzacazul de Nord cu separatiștii generalului Djohar Dudaev. Volski, care s-a reîntors în cursul zilei de ieri la Groznîi pentru o nouă rundă de negocieri, a afirmat într-o conferință de presă că decretul respectiv aproape că a distrus convorbirile de pace din regiunea separatistă. "Nu m-aș fi întors la Groznîi dacă nu aș fi primit asigurări că decretul va fi anulat sau cel puțin modificat", a spus Volski, la ieșirea de la consultările avute cu premierul Viktor Cernomîrdin.

Reprezentanții birourilor de presă ale președinției și guvernului de la Kremlin nu au emis nici un comunicat cu privire la acest subiect. Pe de altă parte, Volski s-a arătat deosebit de indignat de afirmațiile televizate ale ministrului Apărării, Pavel Graciov, care susținuse că cecenii nu sînt sinceri la masa negocierilor și că se folosesc de acestea ca să cîștige timp și să se regrupeze, în vederea redeclanșării operațiunilor militare. "Decretul în sine a fost mai puțin dezastruos decît declarațiile lui Graciov", a mai afirmat Volski, citat de Reuter. El și-a exprimat furia stîrnită de faptul că delegația guvernamentală rusă nu a știut despre decret pînă în ziua emiterii lui, în timp ce cecenii par să fi cunoscut cele două paragrafe ale documentului cu o zi înainte.

Răbdarea lui Saddam a ajuns la capăt

Irakul a recunoscut că a fabricat arme chimice

■ *autoritățile de la Bagdad au precizat însă că ele au fost distruse înainte de izbucnirea Războiului din Golf*

Șeful Comisiei ONU pentru distrugerea armelor în masă în Irak, Rolf Ekeus, a declarat că Bagdadul a recunoscut pentru prima dată că a elaborat un program pentru fabricarea de arme biologice. Într-o scrisoare adresată Consiliului de Securitate, Ekeus a afirmat că Guvernul Irakului și-a recunoscut fapta în timpul vizitei pe care el a efectuat-o în țară și a mai adăugat că oficialități irakiene au susținut că s-a început fabricarea acestor arme în urmă cu zece ani, dar că au fost distruse înainte de izbucnirea războiului din Golf. La mijlocului anului 1988, Irakul era pregătit să treacă la producerea acestor arme. Irakul susține că în 1989 și în 1990 a produs mari cantități de agenți biologici de două tipuri care cauzează otrăvirea organismului și anthrax. Datorită războiului din Golf, Irakul a distrus acești agenți în octombrie 1990.

BBC informează că este puțin probabil ca această declarație de recunoaștere să afecteze întîlnirea de săptămîna viitoare a Consiliului de Securitate, care se va desfășura pe tema sancțiunilor impuse Irakului. În orice caz, se pare că se apropie timpul cînd Consiliul de Securitate va analiza serios ridicarea sancțiunilor.

Mafia japoneză s-a inspirat din atacurile sectei AUM

Poliția a arestat un bărbat în vîrstă de 29 de ani, acuzat de implicare în atentatele cu gaze toxice din aprilie a.c., de la Yokohama, a transmis, ieri, televiziunea publică japoneză NHK, preluată de Reuter. Cel puțin trei atentate cu gaze au avut loc la Yokohama în luna aprilie a acestui an, cel mai grav fiind cel din 19 aprilie, cînd peste 500 de persoane au fost internate în spital cu afecțiuni ale căilor respiratorii, cauzate de un gaz neidentificat. Agenția de presă japoneză JIJI a transmis că cel arestat este membru al sindicatului crimei organizate, "yakuza", dar nu a oferit alte detalii. Tot joi, la Tokyo, un val de fum misterios a fost semnalat la una din ieșirile gării Yaesu North, dar nici o persoană nu a fost rănită. Totuși, nouă ambulanțe au sosit imediat la fața locului. Marți seara fuseseră descoperite două dispozitive, unul în gara din Tokyo, celălalt în stația de metrou Ginza, care conțineau cianură gazoasă. Autoritățile suspectează că incidentele de marți sînt opera sectei Aum (Adevărul Suprem), acuzată de atentatul cu gaz sarin din martie a.c., din metroul capitalei nipone, în urma căruia au fost ucise 11 persoane și rănite 5.500.

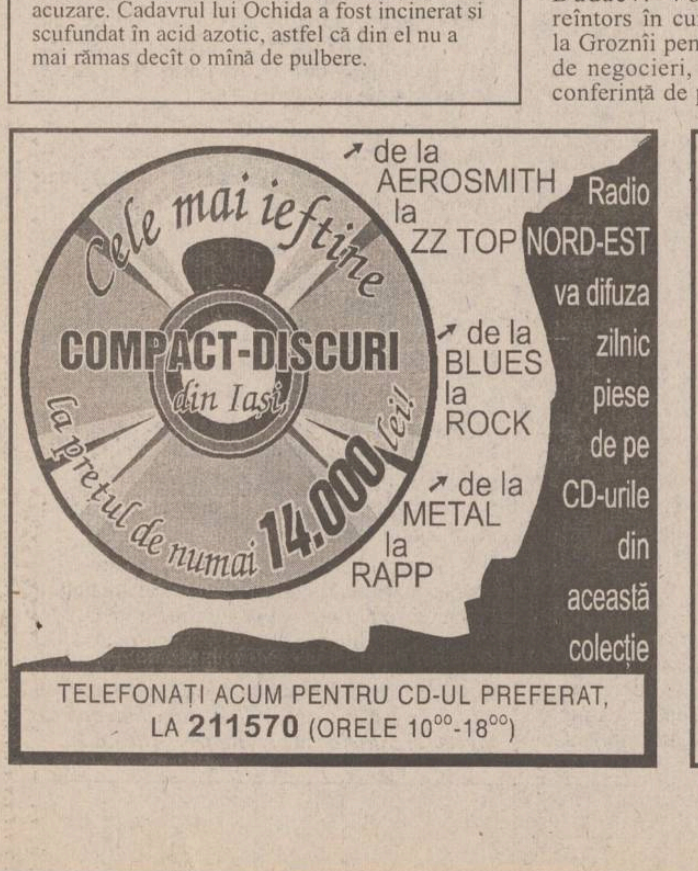

Cele mai ieftine
COMPACT-DISCURI
din Iași,
la prețul de numai 14.000 lei!
de la AEROSMITH la ZZ TOP
de la BLUES la ROCK
de la METAL la RAPP
Radio NORD-EST va difuza zilnic piese de pe CD-urile din această colecție
TELEFONAȚI ACUM PENTRU CD-UL PREFERAT, LA 211570 (ORELE 10⁰⁰-18⁰⁰)

Nu s-a inventat încă Zodia Norocoșilor?
Greșiți!
E zodia tuturor celor care trec pragul
SALONULUI BINGO
SCALA
În fiecare seară
premii speciale și cadouri atractive
în valoare de peste 300.000 lei!
EXTRA BINGO la bila 38
20.000.000 lei
Vineri 7 iulie
TOMBOLĂ
și
PREMIU SPECIAL
un televizor color
Program: 18⁰⁰-6⁰⁰

SOCIETATEA COMERCIALĂ scm STANDARD COMERCIAL MOLDAVIA
Str. Bradului nr. 5, IAȘI Telefon 032/122850 Fax 032/127937

Societate mixtă româno-germană STANDARD COMERCIAL MOLDAVIA SRL vinde;

- **semifabricate și panouri din lemn masiv de brad, fag, tei, stejar,** uscate - 10% umiditate, rindeluite în grosimi de 18 - 25 mm, lățimi între 40 - 90 mm și lungimi începînd de la 400 pînă la 1200 - 1500 mm pentru repere de mic mobilier, binale, parchet, lambriuri și alte utilizări.
- **diverse piese de mic mobilier** executate pentru piata externă care au mai rămas pe stoc din anii anteriori la prețuri foarte convenabile.

Prețurile sînt negociabile.

Relații zilnic între orele 8,00 - 16,00
la telefon 122850, 122821, 127937.

ULTIMATE SECURITY
în căutarea excelenței
NOU
KING KUNG KK-7000
SISTEM DE ALARMĂ FĂRĂ FIRE
Senzorii de pătrundere,de prezență și de incendiu unitatea centrală, robotul telefonic sînt telecomandate prin unde radio.
Instalare în 11 minute !
Tel: 032-213.284
Electric PULS

VINERI
7 IULIE 1995
Inclus în nr. 158 (1221)

monitorul Sport

SPORT,
PUBLICITATE,
DIVERTISMENT
SECȚIUNEA B

Fotbal - juniori

Centrul de copii și juniori pregătește viitoarele promoții

■ Activitate intensă pe stadion "la Abator"

Stadionul Tineretului din Tătărași, cunoscut de multă vreme și sub numele "de la Abator", este frecventat, în cea mai mare parte a anului, de grupele de copii și juniori de la Centrul de pregătire al F.C. Lynx. Zilele acestea, deși campionatele s-au terminat, terenurile de acolo par și mai aglomerate. Explicația prezenței atîtor puști dar și adolescenți, precum și a tuturor antrenorilor centrului, am aflat-o chiar de la coordonatorul acestuia, prof. *Dumitru Romilă*: ***"În perioada 1-30 iulie organizăm selecție pentru toate grupele de vîrstă, de la cei mai mici, terminînd chiar cu juniorii I, pentru că nu știi de unde apare acum un mare talent nedescoperit, deci născuți din 1978 pînă în 1986. Alături de mine, participă toți ceilalți antrenori: N. Ursache, D. Toiu, M. Moldovan, D. Cănănău, N. Antohi și V. Agachi, fiecare cu cîte două grupe, pe ani de vîrstă. Chiar și așa, nu făceam față dacă nu dădeam vacanță la grupele deja formate. Zilnic, vin 350-400 de copii și nimeni nu pleacă neverificat".***

■ Ei sînt fotbaliștii de mîine ai Politehnicii

Observ, totuși, cîțiva juniori II care terminaseră antrenamentul și prof. *Marian Moldovan* explică: "Plec la acel puternic turneu de pregătire din Danemarca, care are loc în perioada 9-15 iulie și nu puteam să nu ne antrenăm cîteva zile. Apropo, am aflat că sîntem în grupă cu două echipe norvegiene și una suedeză". Îi urez succes și drum bun lui Marian și revin spre prof. Romilă, care se îndreaptă spre vestiare cu un puști ușor accidentat. Mă întreb dacă este cineva la cabinetul medical. Primesc imediat răspunsul: "Era imposibil altfel. Sîntem ajutați de asistentul medical *Chira Ali*, care este la dispoziția noastră în fiecare zi, adică de marți pînă sîmbătă între 9,00-12,00, acesta fiind și programul selecției. Revenind la cabinetul medical, copiii care sînt selecționați, deja sînt nominalizați în registrul de cabinet și încep probele specifice medico-sportive". Pentru cei care cred că au șansă la aceste selecții, iată, pe categorii, cum este conceput viitorul campionat.

Juniori I (născuți după 1 august 1977), antrenori prof. D. Romilă și V. Agachi - este ultimul lor an de juniorat. Sînt patru serii a 16 echipe, un campionat puternic, 54 de echipe reprezentînd juniorii formațiilor din Divizia Națională și Divizia A. Celelalte zece locuri vor fi ocupate de cine va stabili F.R.F. Pentru a da posibilitatea rodării și unor jucători din lotul de seniori, doi componenți pot fi născuți după 1 august 1975. Vîrfurile acestei promoții sînt Daniel Pancu (lotul UEFA '96), Vasile Rudac și Marian Didica, care au jucat deja la seniori.

Juniori II (după 1 august 1978) - au același sistem de campionat și joacă în cuplaj cu juniorii I. Echipa este antrenată de prof. M. Moldovan. Cei mai buni jucători sînt Daniel Acatrinei (lotul UEFA '96), Radu Gavrilescu - au jucat deja la seniori - și Irinel Ionescu.

Juniori III (după 1 august 1979) - antrenor prof. M. Moldovan, campionat la nivel județean, organizat de Asociația Județeană de Fotbal. În acest campionat, ei joacă în cuplaj cu cadeții (născuți între 1 ianuarie-31 decembrie 1980) pregătiți de N. Ursache și prof. D. Cănănău. Cei mai buni juniori III sînt: George Onuț, Marius Filip și Alin Păstrăguș.

Dumitru Romilă, un om pentru viitorul fotbalului ieșean

■ Prea des se uită greșelile trecutului

Privind acești minunați antrenori ieșeni alături de copii, am ajuns la o problemă mai delicată, o chestiune fără de care nu puteam încheia. L-am întrebat, deci, pe prof. Dumitru Romilă care a fost reacția celor de la Centrul de copii și juniori față de o eventuală schimbare de antrenor la echipa mare. "Nu prea ne-ar fi convenit nici nouă, pentru că se uitau greșelile din trecut, cînd, cu excepția marelui Ilie Oană, care a stat cinci ani, restul care nu erau ieșeni își făceau repede valiza, găsind cele mai puerile pretexte. Nu avem în Iași antrenori? Numai aici, la acest centru, toți, începînd cu veteranul Nicu Ursache și terminînd cu cel mai tînăr, Nucu Antohi, toți am jucat fotbal și nu la orice nivel, toți sîntem ieșeni, sufletiști, oameni de caracter, majoritatea profesori. Apoi ar mai fi fost un aspect. Ce făcea un altul cu juniorii noștri, pe care nici nu-i cunoștea? Asta dacă i-am fi dat... Pe cînd prof. Leonid Antohi îi știe pe toți, de la portar la extrema stîngă, mai ales juniorii I și II, deoarece jucăm săptămînal cu echipa mare. Un asemenea jucător cînd ajunge la seniori este deja cunoscut. Acesta este și principalul nostru obiectiv, să dăm an de an unu-trei jucători la lotul național și la echipa noastră de seniori. În concluzie, o asemenea schimbare nu credem că-și avea rostul. Sînt, acum, prea mulți bani? Să nu uităm că trebuie întărit lotul de jucători, iar la nivelul nostru ducem mare lipsă de mingi. Vom avea viitori jucători foarte bine pregătiți fizic și atît!" **(George ANGHEL)**

Ciclism - Turul Frantei

Zi neagră pentru Castorama

■ *danezul Rijs s-a apropiat la o secundă de Gotti*

Cea mai lungă etapă a ediției din acest an, 261 km, s-a disputat ieri între Fecamp și Dunkerque, fiind o nouă confirmare a faptului că favoriții așteaptă Pirineii sau Alpii pentru a ieși la rampă. În aceste condiții, se bat "scutierii" acestora și cei care vînează doar victoriile de etapă, la sprinturi sau cățărări. A fost și cazul etapei de ieri, cînd s-a rulat prudent 163 de kilometri, timp în care doar cele patru sprinturi și trei modeste cățărări, de categoria a patra, au animat plutonul. Apoi elvețianul Jaermann (MG-Technogym) a fost mai decis pe următorii 62 de kilometri, urmînd o altă tentativă eșuată a canadianului Bauer (Motorola), veteranul Turului la 36 de ani și italianului Loda (MG). La km 244 însă s-a produs regruparea. Între timp abandonaseră Baldato și Nelissen, doi dintre cei afectați de accidentul colectiv din ziua precedentă, deși au luat startul. A urmat alunecarea lui Jacky Durand, primul tricou galben al ediției, într-un viraj, pe o porțiune de vopsea a trecerii de pietoni! Ajutat de doi coechipieri de la Castorama, De Las Cuevas și Magnien, Durand a strîns din dinți și a plecat mai departe, deși se lovise serios la spate de bordura trotuarului. Doar pentru cîțiva kilometri însă, el fiind implicat într-o nouă cădere colectivă! Dar vointa a fost din nou mai puternică decît durerea chiar dacă cei căzuți au sosit cu o întîrziere de peste șase minute la finiș. O zi total nefastă pentru echipa franceză Castorama! Sprintul final a revenit, surprinzător, olandezului Blijlevens (TVM), 24 de ani, pentru prima dată învingător de etapă în Turul Franței, în 5h:51,46, în fața specialiștilor Svorada, Zabel, Moncassin și Cippollini "cel care nu se vede pînă la ultimul kilometru". Tricoul alb cu buline roșii al "regelui munților" a trecut la rusul Konișev (AKI), Simon fiind depășit și de Virenque. La sprinteri, tricoul verde, conduce tot Cippollini, dar Abdujaparov este doar la trei puncte. Dar în Le Tour, cea mai importantă culoare este galbenul, pe care de alaltăieri o poartă italianul Ivan Gotti (Gewiss-Ballan) și el în premieră. Este urmat de Rijs la o secundă, Mauri la 17 secunde și Zülle la 18 secunde. În sfîrșit, o nouă premieră ieri, chiar și pentru cei de la Eurosport: dacă pînă acum am văzut spectatori urmărind cursa din rulote, așezați la o bere sau călare, pe toată lungimea canalului Haute Caulme, vreo 15 bărci cu motor au mers paralel cu plutonul cicliștilor! **(G. ANGHEL)**

Copa America la fotbal

Uruguay - Venezuela 4-1

În primul meci al turneului dotat cu Cupa Americii de Sud la fotbal (Grupa A), de la Montevideo, reprezentativa Uruguayului a învins formația Venezuelei cu scorul de 4-1 (2-0). Golurile au fost înscrise de Daniel Fonseca ('15), Marcelo Otero ('26), Enzo Francescoli ('74 din penalty), Gustavo Poyet ('85), respectiv, Jose Dolguette ('53).

Fotbaliștii uruguayeni au practicat un joc ofensiv, înlesnit și de defensiva adversarei, dezorganizată, care nu a putut face față atacurilor în valuri. Gazdele, prin Marcelo Otero, ratează în minutul 10 deschiderea scorului. Tabela de marcaj se va modifica însă 5 minute mai tîrziu, cînd Daniel Fonseca înscrie dintr-o pasă telefonată primită de la Jose Herrera. În minutul 26 Otero încearcă din nou, de data aceasta cu succes, poarta apărată de Dudamel mărind scorul la 2-0. Singura ocazie de gol a "11"-lui venezuelean a fost în minutul 53, cînd, la o pasă precisă a lui Sergi Hernandez, Jose Dolguette înscrie printr-un șut imparabil. Atacurile gazdelor continuă și Francescoli, faultat în suprafața de pedeapsă, trasformă lovitura de pedeapsă. Ultimul gol, înscris 11 minute mai tîrziu de Gustavo Poyet printr-o lovitură cu capul, încheie o partidă dominată în întregime de gazde.

Au jucat formațiile:

Uruguay: Alvez - Aguirregaray (Lopez), Moas, Herrera, Guttierez - Silva, Otero, Bengoechea (Ruben Sosa), Fonseca - Francescoli (Dorta), Poyet.

Venezuela: Dudamel - Martinez (Gonzalez), Valbuene, Tortolero, Hernandez - Hezzel (Rivas), Dolguetta, Rivas, Dias - Miranda (Manuel Garcia), Carlos Garcia.

Atletism

Francezul Diagana a stabilit un nou record european la Lausanne

În concursul internațional de atletism dotat cu Marele Premiu al orașului Lausanne s-au înregitrat rezultate foarte bune, marea majoritate a competitorilor intrînd deja în febra pregătirilor pentru C.M. de la Göteborg, din luna august. Francezul Stephane Diagana a stabilit un nou record european în proba de 400 m garduri, cu 47,37sec. (vechiul record apartinea germanului Harald Schmid, din 1982, cu 47,48sec.) În alte patru probe s-au stabilit cele mai bune performanțe mondiale ale anului: Venuste Niyongabo (Burundi) - 3:32,37 min. la 1500 m; Merlene Ottey (Jamaica) - 10,92 sec. la 100 m; Olga Șisghina (Kazahstan) - 12,41 sec. la 100 mg; Tonya Buford (SUA) - 53,63 sec. la 400 mg. Reprezentanta României, Nicoleta Grasu, a ocupat locul IV, cu 60,86 m, în proba feminină de aruncare a discului. Locul 1 în această probă a revenit atletei Mette Bergmann (Norvegia) - 66,58 m. Michael Johnson a alergat din nou sub 20 de secunde pe 200 m, fiind hotărît, pare-se, să doboare în acest an "matusalemicul" record mondial (19,72) al italianului Mennea. Am remarcat și prestatiile dezamăgitoare ale americanilor Carl Lewis (ultimul loc la 200 m!) și Mike Powell (abia al treilea la lungime). Alte rezultate:

Masculin:

100 m plat Mike Marsh (SUA) - 9,96 sec; 200 m Michael Johnson (SUA) - 19,96 sec; 5.000 m Ismael Kirui (Kenya) -13:87,80min; 110 mg Roger Kingdom (SUA) - 13,11 sec; 400 m Darell Hall (SUA) - 44,34 sec; săritura în lungime Ivan Pedroso (Cuba) - 8,56 m; aruncarea ciocanului Balasz Kiss (Ungaria) - 79,00 m; săritura cu prăjina Maksim Tarasov (Rusia) 5,80 m.

Feminin:

200 m Merlene Ottey - 22,07 sec; 3000 m Fernanda Ribeiro (Portugalia) 8:41,99 min; triplusalt - Iva Pradjeva (Bulgaria) 14,97 m; săritura în înălțime - Inga Babakova (Ucraina) 2,02 m.

Atleta Daniela Bartova a stabilit un nou record mondial la săritura cu prăjina - 4,15 m - la Campionatele Naționale de Atletism ale Cehiei. Bartova și-a îmbunătățit propria performanță - 4,14 m - pe care o realizase duminica trecută la reuniunea atletică internațională de la Gateshead (Anglia). Pînă acum atleta cehă a doborît de 4 ori recordul mondial.

TENIS - Wimbledon'95

Arantxa Sanchez cîștigă duelul spaniol

Joi seară, în ultimul sfert de finală al turneului masculin, germanul *Boris Becker* (cap de serie nr. 3) a dispus de francezul *Cedric Pioline* cu 6-3, 6-1, 6-7, 6-7, 9-7, după 4 ore și 11 minute de joc. "Plăcerea mea de a juca nu s-a schimbat deloc", a declarat Boris după acest epuizant meci. Bum-Bum Becker încearcă să își recapete forța de odinioară. "Am fost un pic dezamăgit în ultimul an și jumătate, așa că am decis să mă însor și să încep o viață de familie. Este foarte normal acest lucru, la un moment dat. În plus, nu-mi puteți pretinde să rămîn un adolescent toată viața..." a declarat jucătorul german, adăugînd: "Sînt într-o formă bună. Aș mai fi putut juca încă o jumătate de oră sau 45 de minute".

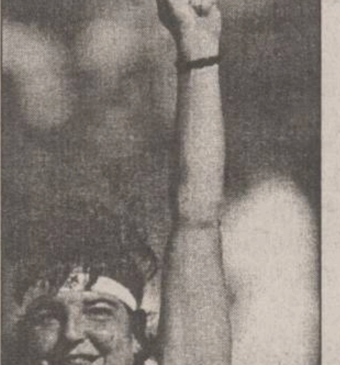

Jucătorul croat ***Goran Ivanisevic*** a fost amendat cu suma de 500 de dolari pentru faptul că și-a rupt racheta în meciul din sferturile de finală ale turneului de la Wimbledon cu rusul ***Evgheni Kafelnikov.*** Jucătorul din Split a dat cu racheta de pămînt în tie-break-ul setului doi. "Am fost și așa prea drăguț săptămîna asta... Am fost surprins cît de ușor s-a rupt racheta. Ori este ceva cu ea, ori eu sînt prea puternic...", a glumit Goran. Oricum, pentru el, 500 de dolari nu prea contează...

Ieri, în prima semifinală feminină, spaniola ***Arantxa Sanchez Vicario*** **(foto)** a dispus de compatrioata sa Conchita Martinez cu 6-3, 6-7, 6-1. Arantxa a dominat începutul de meci, adjudecîndu-și lejer primul set. Cel de-al doilea a fost mult mai echilibrat, revenind Conchitei cu 8-6 la tie-break. La începutul setului trei, Martinez s-a accidentat la piciorul drept și a făcut simplă figurație. Pentru Sanchez a fost doar o formalitate să cîștige.

PANORAMIC

Incertitudinile s-au risipit:

Baggio va juca la AC Milan

Internaționalul italian, Roberto Baggio, va evolua în sezonul viitor la AC Milan - a anuntat conducerea clubului Juventus Torino. În cursul zilei de miercuri, Baggio a făcut vizita medicală la echipa milaneză. Într-o declaratie oficială, clubul Juventus i-a multumit jucătorului pentru cei cinci ani petrecuți pe "Delle Alpi" și i-a urat succes la Milan. Baggio și-a terminat la sfîrșitul sezonului contractul la clubul torinez și a refuzat prelungirea lui, datorită unei oferte inadecvate primite de la conducerea lui Juve. Directorul executiv al lui AC Milan, Adriano Galliani, a precizat că transferul se va finaliza în zilele următoare.

Pentru că nu s-a înteles cu Ajax la bani

Sampdoria a ratat transferul lui Seedorf

Tratativele pentru transferarea mijlocașului olandez Clarence Seedorf de la echipa campioană a Olandei, Ajax Amsterdam la Sampdoria, au eșuat. "Nu s-a putut ajunge la nici o întelegere. Este o mare diferență între ceea ce am cerut noi și între ceea ce au oferit italienii", a declarat unul dintre directorii clubului olandez. Contractul lui Seedorf cu Ajax expiră la sfîrșitul sezonului viitor. Nu s-a precizat suma pentru care s-ar fi efectuat transferul, dar s-a apreciat că ea ar fi de ordinul a cîtorva milioane de guldeni. Seedorf, 19 ani, are 5 selectii în nationala olandeză.

Neacceptînd concurenta cu Cantona si Cole

Hughes a preferat să părăsească Manchesterul

Atacantul galez Mark Hughes și-a finalizat transferul de la Manchester United la Chelsea. În vîrstă de 31 de ani, el a semnat un contract pe trei sezoane cu clubul londonez, suma tranzacției fiind de 2,4 milioane de dolari. Huges a declarat că motivul principal al plecării sale îl constituie rămînerea la United a francezului Eric Cantona. "Cînd s-a petrecut scandalul cu Eric, am crezut că îi va fi foarte greu să revină în echipă. De aceea, am acceptat să îmi prelungesc contractul. Apoi, Cantona a spus că rămîne, iar eu am realizat că nu voi fi titular, la concurentă cu el și cu Andy Cole". Galezul a precizat că au mai fost două motive pentru care a ales-o pe Chelsea: "Sînt impresionat de ceea ce face managerul Glenn Hoddle, precum și de venirea lui Ruud Gullit în echipă".

Datorită neachtării datoriilor financiare

Dynamo Dresda a fost exclusă din Bundesliga

Echipa germană Dynamo Dresda a fost exclusă din Bundesliga, deoarece nu și-a putut achita datoriile financiare fată de Federatia Germană de Fotbal (DFB). În mod firesc, ea ar fi trebuit să retrogradeze în divizia secundă de fotbal a Germaniei, dar comisia de arbitraj a DFB a hotărît altfel și Dynamo Dresda va evolua într-o ligă provincială. Pentru a reveni pe prima scenă a fotbalului german, fosta campioană a RDG-ului va trebui să achite întrega datorie, lucru destul de improbabil, avînd în vedere actuala situatie financiară a clubului.

După rezultatele nesatisfăcătoare din ultimii ani

Mironov face ordine la F.R.R.

Secretarul general al Federației Române de Rugby, Radu Demian, a fost destituit din functie, a anuntat ieri la conferința de presă, ministrul tineretului și sportului, Alexandru Mironov. Ca secretar general interimar a fost numit Dumitru Mihalache, care va avea misiunea să "facă ordine în federatie". De asemena, Alexandru Mironov i-a sugerat și președintelui FRR, Viorel Moraru, să se retragă. La prima editie a Cupei Țărilor Latine la Rugby (din toamnă, în Argentina), România va patricipa cu echipa de juniori (19 ani) care a pierdut locul întîi la CM din aprilie, de la București, "datorită slugărniciei conducerii FRR fată de FIRA", a declarat Alexandru Mironov.

De mîine au loc la Varsovia

CM de haltere-juniori

La Varșovia, în perioada 8-16 iulie, se vor desfășura Campionatele Mondiale de haltere, rezervate juniorilor (20 de ani). România va fi reprezentată de: Marius Tamaș (54 kg), Marius Cihărean (59 kg), Claudiu Molea (64 kg), Florin Zbîncă (70 kg), Răzvan Ilie (76 kg), Nicolae Matei (83 kg) și Gheorghe Haralambie (91 kg). Antrenori: Ștefan Achim și Ion Fiat.

timpul înseamnă bani

M.V.D.
FIRMĂ SPECIALIZATĂ ÎN CONSULTING
asigură:
■ constituirea S.C. cu capital românesc și mixt (S.R.L., S.N.C., S.A.) în regim de urgență; înregistrare la Administrația Financiară, cod fiscal; obținerea avizului de functionare de la Primăria Iași;
■ constituire (înregistrare) filiale;
■ acte aditionale, mențiuni (lărgirea obiectului de activitate, asocieri, retrageri, cesiuni, majorări capital, puncte de lucru, radieri, dizolvări societăți).

Hotel Unirea
camera 107.
Telefon 032/21.22.99,
orele 10.00-20.00

NE BUSINESS 10 BUSINESS advertising company BB/AC
Societate specializată

INSCRIPȚIONĂM
PIXURI

Culori și forme deosebite

Calitate excepțională

Telefon
230060, 144776,
dl. Adrian Rusu

S.C. COMAT S.A.
vinde din stoc
următoarele **sortimente de acumulatori** încărcat uscat, bulgărești de tipul:
12 x 62 A = 83.996 lei (inclusiv TVA)
12 x 160 A = 224.428 lei (inclusiv TVA)
Termen de garanție 1 an de zile.
Vă așteptăm!

FRANȚA
IASI - ORADEA - BUDAPESTA - PRAGA - NURNBERG - NANCY - PARIS - PERPIGNAN.
Se vizitează Coasta Catalană Spaniolă, Principatul de Monaco, Principatul de Andorra, Coasta de Azur.
Plecări: LUNAR.
Preț: 1.200.000 lei

ANGLIA
IASI - ORADEA - BUDAPESTA - PRAGA - FRANKFURT - LONDRA
Se vizitează: Londra, Oxford, Stratford, Warwick, Cornwall, Exeter, Bournemouth
Plecare 24 august
Preț: 1.580.000 lei

GRECIA
ATENA sau SALONIC
în grup
Plecări: 24 iulie sau 25 august
sau individual
Preț informativ: 196$ și 145.000 lei

AMERICA
Coasta de vest sau Coasta de Est
FLY AND DRIVE
Cu o mașină Chevrolet puteți vizita cele mai frumoase orașe ale Statelor Unite al Americii: New York, Washington DC, San Francisco, Orlando, Miami Beach

net
IAȘI - Casa Modei - mezanin
Telefon 032-117596
TÎRGU FRUMOS - Telefon 032-712408
KLM AGENT

"Vreau să pășim în Divizia Națională cu fruntea sus"

■ declară Gheorghe Nichita, președintele clubului de fotbal Politehnica Iași

Se știe că în campionatul trecut conducerea administrativă a clubului de fotbal Politehnica Iași a fost asigurată de Dan Cârlan, Pavel Hodea și Gheorghe Nichita. Dacă despre primii doi lumea știe destul de multe, nu același lucru se poate spune și despre actualul președinte al clubului de fotbal ieșean, dl. Gheorghe Nichita. De aceea, am considerat necesar acest interviu, pentru ca toți suporterii ieșeni să știe cine este actualul conducător al echipei lor de suflet. Sperăm că vom răspunde astfel numeroșilor cititori care ne-au solicitat informații despre dl. Nichita.

Președintele clubului POLITEHNICA, Gheorghe Nichita, privind cu speranță spre viitor

Jucător, arbitru și apoi conducător de club

- Un succint curriculum vitae cred că este necesar pentru început...

- M-am născut în 1956 la Dorohoi și după ce am terminat liceul și mi-am satisfăcut stagiul militar la Roman, am absolvit Facultatea de Hidrotehnică București. Am primit repartiție în Iași, din 1979 devenind un fiu al acestui oraș, pe care-l iubesc ca pe nimic altceva, datorită în primul rînd culturii pe care o are. În 1987 am absolvit I.S.E. Iași, din 1992 ocupînd funcția de inginer șef la Serviciul Exploatare-Apă din cadrul R.A.J.A.C. Iași. Am două fete, una în clasa a III-a, cealaltă în clasa a VII-a.

- Care sînt contactele pe care le-ați avut cu fotbalul?

- Am jucat pe rînd la Cristalul Dorohoi, Victoria Roman, Automatica București, Petrolul Bolintin Vale și Nicolina Iași, unde l-am avut ca antrenor pe dl. Puiu Dragomirescu. Din 1983 sînt arbitru, în 1990 promovînd în lotul B. Între 1991 și 1994 am fost vicepreședintele și apoi președintele Colegiului Județean de Arbitri Iași, reușind în această perioadă, împreună cu V. Buimistriuc, să promovăm cei 14 arbitri fruntași din județul Iași în Divizia Națională (unul), în Divizia A (trei) și în lotul B (zece). În postul pe care l-am ocupat ca arbitru, am venit în contact cu toate oficialitățile de la F.R.F., precum și cu reprezentanții multor echipe din țară.

- Totuși, de la arbitraj la președinte de club este cale lungă. Cum ați făcut acest pas?

- În vara lui 1994, după încheierea campionatului, Dan Cârlan și Pavel Hodea m-au solicitat să devin președinte executiv la Politehnica, cunoscîndu-mi activitatea pe care am avut-o ca arbitru. Am acceptat cu foarte multă greutate, datorită faptului că nu știam dacă mă voi putea achita de sarcinile pe care le aveam, pentru că nu puteam renunța la serviciu și nici arbitrajul nu aș fi fost dispus să-l abandonez. Factorul determinant în răspunsul meu afirmativ a fost gîndul că nimeni nu a făcut niciodată totul pentru ca echipa să promoveze, dorindu-mi astfel ca și fotbalul să fie pe primul plan la Iași.

Promovarea a avut costul ei

- Deci, promovarea s-a putut realiza după 10 ani, cînd la club au fost... doi președinți.

- Într-adevăr, în campionatul recent încheiat am îndeplinit funcția de președinte împreună cu Dan Cârlan. Dl. Cârlan reprezenta clubul la București, ocupîndu-se și de problemele financiare, mie revenindu-mi toate celelalte sarcini: aprovizionare, transport, asigurarea calendarului echipei. Oricum, deciziile importante le luam împreună cu Cârlan, Hodea și Antohi.

- Care credeți că au fost atuurile financiare ale echipei în drumul spre promovare?

- Exceptînd meritele incontestabile ale d-lor Cârlan și Hodea, am reușit să mobilizăm triunghiul Prefectură - Consiliul Județean - Primărie pentru crearea unui cadru adecvat echipei. Să nu uităm că în iarnă Politehnica călca vertiginos pe urmele Constructorului, spre desființare. Am început atunci să lupt cu disperare pe la toți oamenii cu funcții de răspundere, spunîndu-le că este o obligație morală ca echipa de fotbal a orașului să fie ajutată. Așa s-a născut ideea înființării S.C. IAȘI XXI, cu ajutorul unor sufletiști ca de exemplu d-nii Amihăiesei, Humă sau Serbina. M-am zbătut apoi ca trecerea la fapte să fie cît mai rapidă, făcînd apel la înțelegerea jucătorilor, promițîndu-le că ne vom putea onora angajamentele luate, ceea ce am și făcut în final. A intervenit apoi șansa "cazului Brăila" și am apăsat accelerația la maxim, contactînd un credit bancar special în vederea obținerii promovării. De aceea, S.C. IAȘI XXI are acum dificultăți financiare, datoriile și dobînzile ce se adună fiind tributul plătit intrării în Divizia Națională.

- Care considerați că sînt meritele conducerii în această promovare?

- Pe lîngă cele amintite, vreau să remarc faptul că nici Cârlan, nici Hodea, nici eu nu am părăsit corabia, deși valurile erau să ne măture de multe ori de pe punte. Apoi am reușit să rezolvăm o sumedenie de probleme legate de barajul de la Brașov, izbutind printre altele să ne impunem punctul de vedere cu privire la locul de desfășurare al partidei și la brigada de arbitri.

Drepturile jucătorilor trebuie achitate imediat

- Ce credeți că va rezerva viitorul echipei ieșene?

- În nici un caz de unul singur nu voi putea să rezolv problemele ce apar la o echipă de primă ligă. Este nevoie de un colectiv de oameni devotați echipei și sper ca d-nii Humă, Ilisei sau Badea din Consiliul de administrație al S.C. IAȘI XXI, cu experiența lor fotbalistică, să se implice și în viitor în problemele ce apar la club. Însă, dacă societatea ce sprijină echipa nu va fi ajutată în continuare de toți factorii de răspundere și de marii agenți economici din oraș, tot ce am clădit cu trudă se poate surpa într-un singur campionat. Împreună cu directorul M. Paraschiv de la BANKCOOP vom organiza un comitet de inițiativă, format din oameni cu responsabilități majore în Iași, pentru a găsi noi surse financiare pentru club.

- Există vreo disensiune între S.C. IAȘI XXI și echipa de fotbal?

- Nu aș putea spune că există disensiuni, însă ar trebui să se înțeleagă că este nevoie de un anume grad de autonomie a clubului, pentru a-și desfășura activitatea specific fotbalistică, cu toate că trebuie să existe o corelație între cheltuieli și rezultate: atît consumi - atît produci. Sper ca în ședința de astăzi S.C. IAȘI XII nu va înfiera clubul de fotbal cu articole și legi. Doresc să nu fiu înțeles greșit. Accept orice fel de control din partea celor ce sprijină fotbalul și orice propunere în sprijinul echipei.

- Ce urgențe sînt la echipă?

- Drepturile jucătorilor, în primul rînd, trebuie achitate imediat. Principalul merit al promovării îl au ei și antrenorii. Sper să rezolvăm această problemă cît mai curînd, pentru ca pregătirile să se desfășoare într-o atmosferă de liniște, nu ca în campionatul trecut. Apoi, completarea pe parcurs a lotului de jucători la Bușteni. Avem mare nevoie de fonduri pentru cantonamentul de la Bușteni, pentru asigurarea echipamentului și a mingilor. Trebuie reparate sauna, bazinul și centrala termică de la stadion, precum și gazonul acestuia, ca să nu mai vorbesc de necesitatea unor investiții la vila de cantonament și la microcantină. Totodată, avem nevoie de mobilier și instalațiile necesare unui sediu modern pentru club.

- Sînt destule urgențe la echipă. Pe plan personal...?

- Dacă nu am reușit ca jucător, datorită ghinionului și ca arbitru, datorită modificării limitei de vîrstă, să pășesc pe marile stadioane ale țării, îmi doresc ca din postura de conducător de club să fac acest lucru cu fruntea sus. **(A consemnat Ovidiu MINEA)**

Automobilism - Formula 1

Echipa Benetton încearcă să obțină primul titlu mondial

Anul trecut, cu toate că Michael Schumacher a cucerit titlul de campion mondial al piloților, echipa Benetton a ratat eventul, Frank Williams cîștigînd Campionatul Mondial al constructorilor de mașini de Formula 1.

Însă anul acesta, prin aducerea britanicului Johnny Herbert, Flavio Briattore este mai aproape ca oricînd să obțină primul succes pentru echipa Benetton (fostă Toleman-Hart). Pe parcursul celor trei zile cît a durat Marele Premiu al Frantei, cei de la Benetton s-au văzut confruntați cu mai multe probleme, pe care le-au rezolvat cu brio, ca orice echipă de mare calibru. Cea mai gravă a fost avarierea accidentală a cinci cauciucuri - care trebuiau să echipeze mașina lui Schumacher - în timpul măsurătorilor de temperatură, efectuate de inginerii de la Good-Year. Fiecare mașină de Formula 1 are alocat un număr de șapte seturi de cauciucuri de uscat (sliks) pentru toată durata unui Mare Premiu, anvelopele fiind însemnate cu numărul mașinii care le va "încălța". Cu toate că Flavio Briattore a cerut înlocuirea celor cinci anvelope avariate, comisarii tehnici au acceptat schimbarea a numai două cauciucuri, din spate sau față, la alegere. Michael Schumacher și-a văzut de treabă pe parcursul celor trei zile, pilotînd în stilul său caracteristic, nefiind afectat de această stupidă întîmplare. De asemenea, în timpul celei de-a doua opriri la stand, piulița de la roata dreapta-față de la Benetton-ul său era ușor blocată. Cu calm, fără să se enerveze, mecanicii au forțat piulița, pierzînd doar patru secunde cu această manevră suplimentară. Se știe că o echipă este cu atît mai valoroasă, cu cît reușește să rezolve situațiile neprevăzute apărute în timpul cursei sau antrenamentelor. La M.P. al Franței, echipa Benetton a demonstrat din plin acest lucru.

■ Zece ani de cînd fibra de carbon a invadat Formula 1

Vineri după-amiază, după primele antrenamente oficiale, într-un cadru festiv, John Barnard (de la Ferrari) a fost premiat pentru contribuția majoră care a avut-o la introducerea fibrei de carbon în structura mașinilor de Formula 1. Specialist aeronautic, Barnard s-a mutat, cu zece ani în urmă, în lumea Formulei 1, aducînd cu el și o tehnologie de ultimă oră, utilizată pînă atunci numai la avioane. Ce a însemnat fibra de carbon pentru Formula 1? Practic, întreaga caroserie, inclusiv suspensiile, sînt executate din fibră de carbon. Dar cele mai importante elemente sînt discurile de frînă, preluate direct de la trenurile de aterizare ale avioanelor. Aceste discuri au revoluționat frînele mașinilor de Formula 1, scurtînd considerabil distanțele de frînare și făcînd mai sigur pilotajul, exact cum s-a întîmplat cu 39 de ani în urmă, cînd Jaguar a introdus, la Le Mans, frînele cu discuri metalice, în locul celor cu tamburi. Din acest motiv, lui John Barnard i-a fost înmînat un disc de carbon, încastrat într-un frumos suport.

RENAULT Laguna
RENAULT Laguna
RENAULT Laguna

Start în Marele Premiu al Franței. Primul este Damon Hill, urmat de Michael Schumacher. La sfîrșitul cursei, Michael Schumacher va fi la 31 de secunde în frunte.

■ Ce legătură este între amigdale și pilotaj?

Aparent, nici una! Însă David Coulthard ne contrazice. Pentru el anul 1995 a început bine, un loc II obținut în Brazilia urmat și de un loc IV la Imola (San Marino). După aceea amigdalele au început să-l sîcîie și au urmat trei abandonuri consecutive. La trei zile după Marele Premiu al Canadei, Coulthard s-a prezentat la o clinică din Oxford, unde i s-au extras amigdalele rebele. Și rezultatul s-a văzut. Locul III în Marele Premiu al Franței! Urmează M.P. al Angliei și David Coulthard, fără amigdale, va încerca să continue seria bunelor evoluții.

■ Totuși, ce face echipa Williams-Renault?

Ocupat cu mașinile Renault Laguna-Williams, care participă în campionatul englez BTTC, Patrick Head, directorul tehnic al echipei Williams, a lipsit în ultima perioadă de la întrecerile de Formula 1. În Franța, el a revenit în standul echipei și, cu toate că Damon Hill nu a cîștigat, s-a observat o ameliorare în comportamentul mașinilor Williams-Renault. Rămîne ca Head să găsească cele 0,3-0,4 secunde pierdute pe fiecare tur de pistă de Williams-ul lui Hill, în favoarea Benetton-ului lui Schumacher. Nu spun acest lucru pentru că aș fi filo-englez, cum m-a acuzat un cititor, ci pentru că toți dorim întreceri de Formula 1 cît mai echilibrate. **(Victor GRĂDINARIU)**

Puncte de vedere

Căunei, speranță sau talent?

Dramatismul jocului de la Brașov, acolo unde ieșenii au învins pe Electroputere, a născut pasiuni gazetărești nespuse, și nu doar în rîndul condeierilor localnici. Evenimentul, deosebit privit dinspre ochii noștri, a reușit să eclipseze chiar și clarele promovări ale echipelor Selena și Politehnica Timișoara care, poate, pe undeva au fost mai virtuoase ca cea pe care noi o iubim. Nu-i nimic, zicem noi, o dată intră Iașul în Divizia Națională și dacă gloria este grea, măcar este frumoasă.

Cum spuneam, s-a scris enorm despre acest subiect, s-a lăudat, s-a mai și criticat, fiecare după cum l-a dus capul. Ieșenii au citit tot ce le-a căzut în mînă, de bine, de rău, dar mai mult de bine, căci a scrie în contra nu era decît stilul "nod în papură". S-au găsit și de aceștia. Unul dintre ei, truditor de rînd la revista "Loto-Prono", a găsit de cuviință să critice (e drept, cu har) pe "băietul" (după expresia sa) nostru de suflet, Căunei, care din emoție a parafrazat la televiziune celebra zicală "Te naști talent și mori speranță" taman pe dos, adică "Te naști speranță și mori talent". Nu știu cum o fi vorba prin echipă, dar dacă e așa cum a zis-o Cola-Cao, parcă tot e bună. Dacă o fi greșit, într-adevăr, să nu uităm că se afla deja după două ore de "plajă" la reflectoare, așteptîndu-l pe Ionel Stoica să se desfășoare. Și dacă tot veni vorba: "băietul" (care are de-acum 21 de ani), oare ce-o fi, talent sau doar speranță? Vedem la toamnă! **(Silviu HOROBEȚ)**

INSTITUTUL EUROPEAN PENTRU COOPERARE CULTURAL ȘTIINȚIFICĂ IAȘI

str. Cronicar Mustea nr. 17
6600, Iași
tel. 032/127311
fax. 032/ 230197

Institutul European Iași dispune de o tipografie modernă cu posibilitate de tipar clasic și offset și de o dotare cu tehnică de calcul specifică activităților de editare, grafică și reclamă computerizate.

Serviciile oferite de Institutul European Iași prin departamentele de profil sînt:

- grafică publicitară
- imprimare tipografică (formulare tipizate, etichete pentru ambalaje individuale și colective în 1-6 culori, autocolante, prospecte, pliante și mape publicitare, cataloage de produse, calendare, broșuri, cărți, ecusoane și alte tipărituri plastificate pînă la format A3 etc).

SUCCESUL AFACERILOR dumneavoastră
prin
TINERETUL LIBER

Pentru reclame și anunțuri de mică publicitate vă puteți adresa
Companiei de Publicitate
NORD-EST
6600 Iași, str. Smîrdan, nr. 5
tel. 032/17.25.57, fax: 032/14.45.77

S.C. "IAȘI XXI" S.C.A. Iași

anunță doritorii

1. Încheierea de contracte de publicitate pe stadionul "Emil Alexandrescu" pe perioada campionatului fotbalistic 1995-1996;

2. Punerea în vînzare de abonamente pentru intrarea pe stadion la meciurile diviziei naționale ale echipei "Politehnica" Iași, cu acordarea de reduceri în funcție de perioada solicitată.

Termen limită 31.07.1995.

3. Societatea intenționează să-și majoreze capitalul social prin subscripție publică de acțiuni în numerar cu valoarea nominală de 50.000 lei.

Persoanele fizice și juridice care doresc să devină acționari ai societății se pot prezenta pentru relații suplimentare în **str. Smîrdan nr. 5, camera 208**.

SC ICRTI SA IAȘI
B-dul Poitiers nr. 14
organizează în fiecare joi

LICITAȚIE

pentru vînzarea următoarelor mijloace fixe:

- autoizotermă 22 to
- rafturi metalice
- profile metalice
- cărucioare pentru marfă
- dulapuri metalice
- vestiare metalice
- mobilier de birou
- boxpalete
- containere CFR

Relații suplimentare
la telefon 133212; 136308, 130227.

Cu lupa prin campionatele Europei

Europa fotbalistică are cîteva zile de odihnă, între sezonul abia încheiat și cel ce va urma. Doar transferurile de senzație și estivala Cupă Intertoto mai reușesc să țină trează atenția iubitorului de fotbal, dar și așa este destul de puțin. Acelora dintre dumneavoastră care îndrăgesc statistica și doresc să aibă o privire de ansamblu asupra a ceea ce s-a întîmplat sezonul trecut în cele mai puternice campionate de fotbal de pe bătrînul continent le oferim această pagină de cifre și comentarii. Și nu disperați! Pînă în august, data reluării activității competiționale, n-a mai rămas decît o lună...

ITALIA

1. Juventus	34	23	4	7	59-32	73
2. Lazio	34	19	6	9	69-34	63
3. Parma	34	18	9	7	51-31	63
4. Milan	34	17	9	8	53-32	60
5. Roma	34	16	11	7	46-25	59

Campioană: Juventus Torino

Cupa Cupelor: Parma

Cupa UEFA: Lazio, Milan, Roma, Inter

Retrogradate: Genoa, Foggia, Reggiana, Brescia

Promovate: Piacenza, Udinese, Vicenza, Atalanta

Golgeter: Gabriel Batistuta (Fiorentina) - 26 goluri

La începutul campionatului se aprecia că au șanse la titlu Milan, Parma, Juventus și Inter. Echipele milaneze au avut însă un început de sezon catastrofal (mai ales Inter, care s-a văzut eliminată din Cupa UEFA în primul tur), înregistrînd înfrîngeri nescontate pe terenul unor echipe net inferioare (Padova, Foggia, Bari) și autoeliminîndu-se din cursa pentru titlu. La un moment dat părea că și Lazio poate emite pretenții la "scudeto", dar magnificul triunghi de atacanți Signori - Boksic - Casiraghi (observați golaverajul echipei!) nu au fost susținuți cum se cuvine de coechipieri și totul s-a rezumat la cîteva victorii monstruoase (8-1 cu Foggia, 7-2 cu Fiorentina, 4-0 cu Milan), dar numai atît. Campionatul a devenit o afacere "în doi", între Juventus și Parma. Torinezii s-au impus de justețe, trupa lui Lippi fiind superioară valoric celei parmegiene (să ne gîndim numai la faptul că Dino Baggio, cel mai constant jucător al Parmei, venise tocmai de la Juventus...). "Bătrîna doamnă" a mizat pe experiența internaționalilor Vialli, Roberto Baggio, Kohler și Deschamps, dar și pe dorința de afirmare a unor jucători din "linia a doua"; precum Ravanelli (un atacant înnăscut), Tacchinardi ori portughezul Paulo Sousa (un transfer lipsit de senzație, dar foarte eficient). Scorul final în disputa Juve - Parma a fost 2-1 pentru torinezi, aceștia adjudecîndu-și titlul și Cupa Italiei, iar echipa lui Scala - Cupa UEFA. Din păcate, "Brescia românească", rămasă numai cu Sabău (mai mult indisponibil) și Mircea Lucescu (înlăturat și el pe la mijlocul campionatului), n-a putut ține pasul cu Serie A și a retrogradat în mod rușinos.

Del Piero (Juventus) a reprezentat una dintre revelațiile acestui sezon

FRANȚA

1. Nantes	38	21	16	1	71-34	79
2. Lyon	38	19	12	7	56-38	69
3. PSG	38	20	7	11	58-41	67
4. Auxerre	38	15	17	6	59-34	62
5. Lens	38	15	14	9	48-44	59

Campioană: Nantes

Cupa Cupelor: PSG

Cupa UEFA: Lyon, Auxerre, Lens, Monaco

Retrogradate: Sochaux, Caen

Promovate: Guingamp, Gueugnon

Golgeter: Patrice Loko (Nantes) - 22 goluri

În cazul campionatului francez se potrivește zicala că "nu e pentru cine se potrivește, ci pentru cine se nimerește". Paris Saint-Germain poza în august '94 ca mare favorită a întrecerii, puțini fiind cei care se așteptau ca elevii lui Louis Fernandez - adus cu surle și trîmbițe la Paris - să cedeze întîietatea altei echipe, cu atît mai mult cu cît veșnica rivală din ultimii ani, Olympique Marseille, fusese retrogradată în divizia B după scandalul "O.M. - Valenciennes". Surpriza, însă, s-a produs. "Canarii" din Nantes, deși plecau din postura de out-sideri, au realizat un traseu de excepție, pierzînd o singură partidă și acontînd titlul cu mult înainte de sfîrșitul campionatului. Succesul lor nu poate fi pus de nimeni la îndoială, atît timp cît FC Nantes s-a impus cu 3-0 în meciul direct contra celor de la PSG, chiar pe "Parc des Princes"! O bună bucată de vreme, susținătorii echipei pariziene au sperat că trupa lui Fernandez se va revanșa în Liga Campionilor, în care reușise să cîștige toate cele opt partide disputate în grupe. În semifinale, a venit însă "tăvălugul" AC Milan - cu al său necruțător Boban - și visul francezilor s-a năruit ca un castel de cărți de joc. PSG a trebuit să se mulțumească cu cîștigarea Cupei Franței și Cupei Ligii, precum și cu cele 9 milioane dolari primite pentru liberianul George Weah de la... AC Milan. Remarcabil este locul al doilea ocupat de formația din Lyon, echipă cu puține individualități de marcă (cei mai cunoscuți fiind antrenorul Tigana și portarul Bruno Martini), dar care și-a jucat toate partidele de acasă cu stadionul umplut pînă la refuz. Monaco a prins ultimul tren al Cupei UEFA (după ce a deținut cîteva etape lanterna!), în timp ce galonata Bordeaux a avut un sezon dezastruos, încheind campionatul în jumătatea inferioară a clasamentului.

Patrice Loko și golurile sale au împins-o pe Nantes către titlu

ANGLIA

1. Blackburn	42	27	8	7	80-39	89
2. Manchester U.	42	26	10	6	77-28	88
3. Nottingham	42	26	11	9	72-43	77
4. Liverpool	42	21	11	10	65-37	74
5. Leeds	42	20	13	9	59-38	73

Campioană: Blackburn Rovers

Cupa Cupelor: Everton

Cupa UEFA: Manchester U., Nottingham, Leeds, Liverpool

Retrogradate: Crystal Palace, Norwich, Leicester, Ipswich

Promovate: Middlesbrought, Bolton

Golgeter: Alan Shearer (Blackburn) - 34 goluri

Campionatul englez a fost, ca întotdeauna, foarte echilibrat și spectaculos, campioana, echipele din cupele europene și retrogradatele stabilindu-se abia în ultima etapă. Să ne readucem aminte cum se prezenta situația înaintea rundei finale: Blackburn avea 89 de puncte și golaveraj +42, iar Mancester United avea 87 de puncte și golveraj +49. În ultima etapă Blackburn a jucat la Liverpool, iar Manchester la Aston Villa. La pauză, jocurile păreau făcute: Blackburn conducea cu 1-0, Manchester era condusă cu 1-0 și sceptrul era în mîna lui Kenny Dalglish. Curînd, însă, s-a restabilit egalitatea pe ambele terenuri și celor din Blackburn începuse să le fie teamă că se vor îneca la liman. Tensiunea a atins limita sa maximă în minutul 90, cînd Liverpool a înscris și a preluat conducerea. Cum însă la Birmingham, Ince și colegii săi n-au reușit să le mai dea un gol celor de la Aston Villa, scorul a rămas 1-1 și titlul a revenit (pe merit!) "coțofenelor" din Blackburn. O comportare foarte bună au avut alte două echipe cu tradiție în Premier League, Nottingham și Leeds, care vor vedea din nou Europa în această toamnă, după o lungă pauză. Nu același lucru se poate spune despre Arsenal, care a ratat de puțin cele două obiective majore pe care și le propusese pentru acest an (Supercupa Europei și Cupa Cupelor), iar în campionat a avut un traseu foarte modest. Cîteva cuvinte și despre fotbaliștii români care au evoluat în campionatul englez: Ilie Dumitrescu a început ca titular la Tottenham și se părea că tehnicitatea sa are cîștig de cauză în fața rudimentarilor fundași britanici. Toată lumea a uitat însă un lucru: acela că Ilie este mai mult un jucător de creație decît unul de concretizare. I s-au cerut goluri și cum acestea nu veneau, a fost trecut pe banca de rezerve și apoi împrumutat Sevillei. Gică Popescu a venit ceva mai tîrziu la Tottenham și a jucat aproape toate partidele campionatului, chiar și după demiterea antrenorului Ardiles, făcînd o impresie foarte bună. În fine, Dan Petrescu nici n-a strălucit, dar nici n-a dezamăgit la Sheffield Wednesday. Aparițiile sale în primul unsprezece au fost lipsite de continuitae, principalul motiv fiind acela că evoluează pe același post cu celebrul Chris Wadlle, favoritul tribunelor.

Blackburn Rovers a reușit să o detroneze pe celebra Manchester United

SPANIA

1. Real Madrid	38	23	9	6	76-29	55
2. La Coruna	38	20	11	7	68-32	51
3. Betis Sevilla	38	15	16	7	46-25	46
4. Barcelona	38	18	10	10	60-45	46
5. Sevilla	38	14	15	9	51-35	43

Campioană: Real Madrid

Cupa Cupelor: Real Zaragoza (deținătoarea trofeului), Deportivo La Coruna

Cupa UEFA: Betis, Barcelona, Sevilla

Retrogradate: Logrones, Valladolid, Albacete

Promovate: Merida, Rayo Vallecano, Salamanca

Golgeter: Ivan Zamorano (Real Madrid) - 28 goluri

1995 ar putea fi definit ca "anul cel negru al Barcelonei". Echipa condusă de Johann Cruyff s-a văzut nevoită să renunțe de timpuriu atît la campionat, cît și la Cupa Spaniei, ba - mai mult - să îndure rușinea unui 0-5 de coșmar pe terenul marii ei rivale, Real Madrid. Barcelona a avut proasta inspirație de a-l ceda pe Romario, sperînd că Hagi și Stoicikov vor rezolva toate problemele. Hagi a avut însă ghinionul de a fi accidentat aproape trei sferturi de campionat, iar bulgarul a fost mai tot timpul pus pe hartă cu coechipierii și cu Cruyff. Așa că celebra echipă catalană, condusă în teren de un Koeman de-a dreptul jalnic, a trebuit să tremure pînă în ultimele minute ale campionatului pentru a vedea dacă prinde un loc în Cupa UEFA. Titlul și l-au disputat Real Madrid și Deportivo La Coruna, cîștig de cauză avînd în cele din urmă formația pregătită de "vulpoiul" Valdano, mai omogenă și cu posibilități financiare net superioare. Madrilenii și-au permis chiar ca în unele partide să joace doar "pentru Zamorano", care nu este un jucător excepțional, dar are un dezvoltat simț al porții și știe să se impună în fața coechipierilor. De departe, dintre jucătorii români prezenți în campionatul spaniol, cea mai frumoasă figură a făcut-o Florin Răducioiu, care s-a acomodat foarte bine la Espanol, devenind în scurt timp favoritul nr. 1 al suporterilor. A înscris 10 goluri și a dat numeroase pase decisive colegilor săi, contribuind decisiv la locul 6 ocupat finalmente de Espanol (o nou promovată!) în clasament, la doar o treaptă de Cupa UEFA. Hagi și Dumitrescu mai mult au stat decît au jucat, iar Belodedici a făcut tot ce-a putut, dar n-a reușit să salveze Valladolidul de la retrogradare. Sabou și-a cîștigat galoanele de titular la Sporting Gijon, înscriind și cîteva goluri deosebit de prețioase.

Barcelonezul Baquero a avut un sezon mai puțin fericit

GERMANIA

1. Dortmund	34	20	9	5	67-33	49
2. Bremen	34	20	8	6	70-39	48
3. Freiburg	34	20	6	8	66-44	46
4. Kaiserslautern	34	17	12	5	58-41	46
5. Mönchenglad.	34	17	9	8	66-41	43

Campioană: Borussia Dortmund

Cupa Cupelor: Borussia Mönchengladbach

Cupa UEFA: Bremen, Freiburg, Kaiserslautern, Bayern München

Retrogradate: Bochum, Duisburg, Dynamo Dresda

Golgeteri: Heiko Herrlich (Mönchengladbach) și Mario Basler (Bremen) - 20 goluri

La fel ca și în Anglia, finalul campionatului a fost deosebit de fierbinte. Titlul și l-au disputat Borussia Dortmund (o adevărată colecție de "nume mari") și Werder Bremen (campioana din 1993). Deși în opinia specialiștilor Borussia era favorită, cu o etapă înainte de final pe primul loc se afla Werder cu 48 de puncte (golaveraj +33), iar Dortmundul o seconda, cu 47 de puncte (golaveraj +32). După ultimele 90 de minute ale campionatului, însă, rolurile s-au inversat. Borussia a învins pe teren propriu pe Hamburg cu 2-0, iar Werder a pierdut cu 1-3 la Bayern München. Astfel, titlul s-a întors la Dortmund după mai mult de 30 de ani, făcîndu-i fericiți pe toți suporterii lui Riedle, Möller și Sammer. Marea decepție a sezonului se numește Bayern München (venirea lui Trapattoni la cîrma echipei semănînd cu o frecție la un picior de lemn), iar revelația este - de departe - micuța echipă a orașului Freiburg (renumit mai mult pentru Universitatea sa decît pentru fotbaliștii localnici), care - nota bene - a reușit același număr de victorii ca și Borussia Dortmund și Werder. Emblematică pentru această echipă este seriozitatea cu care abordează fiecare meci: în ultima etapă, deși avea asigurat locul în Cupa UEFA, a învins în deplasare pe Schalke 0-4 (echipă ce avea nevoie de un punct pentru a juca în Cupa Intertoto), printr-un gol înscris în minutul 92! Trebuie remarcată, de asemenea, prestația foarte bună a celor din Mönchengladbach, care au cucerit Cupa Germaniei și au impus un titular în naționala lui Vogts: tînărul atacant Heiko Herrlich.

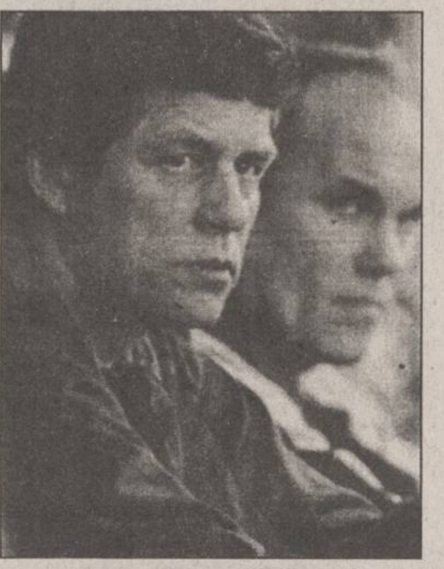

Antrenorul Otto Rehhagel a pierdut anul acesta titlul cu Werder, dar speră să se revanșeze cu Bayern

OLANDA

1. Ajax	34	27	7	0	106-28	61
2. R. Kerkrade	34	22	10	2	70-28	54
3. Eindhoven	34	20	7	7	85-46	47
4. Feyenoord	34	19	5	10	66-56	43
5. Twente	34	17	8	9	66-50	42

Campioană: Ajax Amsterdam

Cupa Cupelor: Feyenoord Rotterdam

Cupa UEFA: Roda Kerkrade, Philips Eindhoven

Retrogradate: Deventer, Dordrecht

Promovate: Dotingen, VVV Venlo

Ajax s-a "plimbat" prin campionat, reușind - pentru prima oară în istorie - să termine întrecerea internă fără înfrîngere. Dacă mai adăugăm că echipa lui Luis Van Gaal a cucerit în acest sezon și Cupa Campionilor (1-0 în finala cu AC Milan), putem aprecia că a fost un sezon deosebit de fructuos pentru echipa din Amsterdam. Principalele sale contracandidate la titlu au avut evoluții lipsite de vigoare: Eindhoven (deși întărită cu doi atacanți de clasă, brazilianul Ronaldo și belgianul Nillis) s-a dovedit foarte vulnerabilă în meciurile din deplasare, iar Feyenoord și-a concentrat atenția doar asupra Cupei, pe care în cele din urmă a cîștigat-o. În general, însă, campionatul a fost lipsit de spectaculozitate și de atît de necesarul suspans, ziariștii susținînd, în glumă, ca în viitorul sezon, Ajax să fie obligată de Federație să joace în nouă jucători, pentru a se echlibra disputa...

Rijkaard și-a încheiat cariera cu o Cupă a Campionilor și un titlu național

BELGIA

1. Anderlecht	34	23	6	5	80-31	52
2. Standard	34	21	9	4	52-23	51
3. FC Bruges	34	21	7	6	68-31	49
4. Alost	34	14	11	9	63-57	39
5. Ekeren	34	12	13	9	57-39	37

Campioană: Anderlecht Bruxelles

Cupa Cupelor: FC Bruges

Cupa UEFA: Standard Liege, Alost, Lierse

Retrogradate: Ostende, RFC Liege

Anul acesta, duelul dintre Anderlecht și Standard Liege a fost mai strîns ca niciodată. FC Bruges, aflată în imposibilitatea de a se întări cu valori certe, n-a contat practic în lupta pentru titlu și chiar cucerirea Cupei a reprezentat pentru ea un mare succes. Am sperat multă vreme că Standard, echipa lui Mircea Rednic, va reuși să ajungă la laurii de campioană, dar speranțele noastre s-au năruit în ultimele etape, cînd Anderlecht - mai împinsă de la spate de arbitri "sensibili", mai beneficiind de cîte o suspendare dubioasă dictată de federație - a reușit să treacă linia de sosire cu "un piept" înaintea rivalei sale din Liege. Am urmărit cu atenție și evoluția celor trei români de la Cercle Bruges. Hanganu, în ciuda unui start promițător, n-a corespuns și s-a văzut nevoit să se întoarcă în țară. Selymess și-a făcut datoria cu conștiinciozitate, determinîndu-i pe conducătorii clubului să-l păstreze și pentru sezonul viitor. Dorinel Munteanu a fost de departe steaua echipei, contribuind decisiv la salvarea acesteia de la retrogradare, iar transferul său la mult mai pretențioasa FC Köln dovedește din plin acest lucru. Din toamnă, la Cercle va juca un alt român: ex-stelistul Ilie Stan.

PORTUGALIA

1. FC Porto	34	29	4	1	73-15	62
2. Sporting	34	22	9	3	57-22	53
3. Benfica	34	22	5	7	61-28	49
4. Guimaraes	34	16	10	8	54-43	42
5. Farense	34	16	5	13	44-38	37

Campioană: FC Porto

Cupa Cupelor: Sporting Lisabona

Cupa UEFA: Benfica Lisabona, Guimaraes

Retrogrdațe: Uniao Madeira, Beira Mar, Vitoria Setubal

Golgeter: Domingos (FC Porto) - 25 goluri

SCOȚIA

Campioană: Glasgow Rangers

Cupa Cupelor: Celtic Glasgow

Cupa UEFA: Motherwell, Hibernian

Retrogradată: Dundee United

Promovată: Raith Rovers

Golgeter: Tony Coyne (Motherwell) - 16 goluri

TURCIA

Campioană: Beșiktaș Istanbul

Cupa Cupelor: Trabzonspor

Cupa UEFA: Galatasary Istanbul, Fenerbahce Istanbul

Retrogradate: Petrolofisi, Adanademirspor

Promovate: Karsiyaka, Istanbulspor

AUSTRIA

Campioană: Casino Salzburg

Cupa Cupelor: Rapid Viena

Cupa UEFA: Sturm Graz, Austria Viena

Retrogradate: FC Linz, Modling

Golgeter: Iurcevic (Casino) - 22 goluri

ELVEȚIA

Campioană: Grasshoppers Zürich

Cupa Cupelor: FC Sion

Cupa UEFA: Lugano, Neuchatel

Retrogradate:

SUEDIA

Campioană: IFK Göteborg

Cupa Cupelor: Halmstad

Cupa UEFA: Orebro, Malmö

Retrogradate: Landskrona, Haecken

Promovate: Djurgaarden, Oergryte

Golgeter: Kindvall (Norrköping)

UNGARIA

Campioană: Ferencvaros Budapesta

Cupa Cupelor: Vac Samsung

Cupa UEFA: Ujpest Novabau

Retrogradate: Nagykazisza, Soproni

Promovate: MTK Budapesta, Szombathely Haladas

Golgeter: Preisinger (Zalaegerszeg) - 21 goluri

RADIO NORD EST IASI
Sîmbătă, 8 iulie 1995 orele 12,00-14,00
De-a v-ați ascunselea cu întrebări surpriză
Sponsor POGANY

cele mai gingașe romane de dragoste
în colecțiile
Diana
Diana Special
Silvia
Courths - Mahler
Șoaptele Inimii
HIPPARION
3400 CLUJ NAPOCA
Vasile Lupu 85

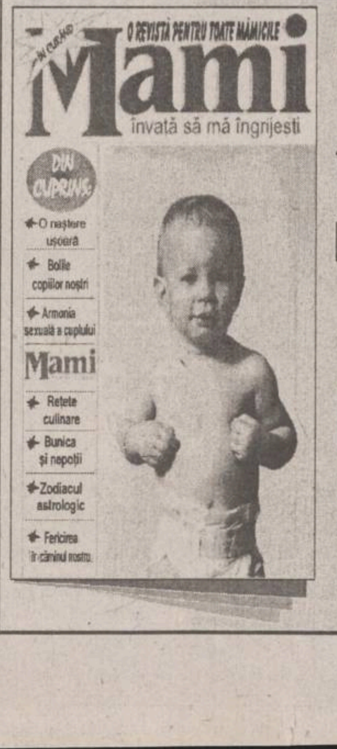

O REVISTĂ PENTRU TOATE MĂMICILE
Mami
învață să mă îngrijești
O PREMIERĂ ABSOLUTĂ ÎN PEISAJUL PUBLICISTIC NAȚIONAL!
Mami - o revistă pentru toate mămicile
Căutați-o la punctele de difuzare a presei!

Turnul de fildeș
Librăria de pe scări
organizează
în fiecare lună
o tombolă de carte.
Pentru fiecare carte cumpărată, clienții noștri primesc un Talon de participare numerotat. Talonul se completează în două exemplare, cu numele și prenumele participantului, numărul de telefon (sau adresa). Un exemplar rămîne la librărie, celălalt este păstrat de client. Tragerea la sorți se va efectua în ultima zi de joi din fiecare lună, la orele 18, la sediul librăriei, în prezența participanților. Numerele cîștigătoare vor primi, gratuit, cărți în valoare de
15.000 lei (premiul I)
10.000 lei (premiul II) și
5.000 lei (premiul III)
Bd. Copou nr. 3-5, Casa Conachi, telefon 112967

ȘTIRI

România și Bulgaria vizează integrarea în coridoarele europene de transport

Lucrările Comisiei mixte guvernamentale româno-bulgare de colaborare economică și tehnico-științifică româno-bulgară, care au început marți la București, vor avea în vedere posibilități de fluidizare a traficului peste Dunăre între cele două țări și vor analiza situația cooperării în domeniul transportului rutier, feroviar și aerian. Dezbaterile se vor referi la integrarea în coridoarele europene de transport: coridorul 4 (Berlin-Nürnberg-Budapesta-Bratislava-Nădlac-Arad-Sebeș-Sibiu-Pitești-București-Constanța sau Berlin-Nădlac-Timișoara-Craiova-Calafat-Bechet-Sofia-Thessaloniki-Istabul), coridorul 9 (Plovdiv-București-Chișinău-Ljubasivsca-Kiev-St.Petersburg-Helsinki) și coridoul 7 (Dunărea, inclusiv toate porturile amplasate pe această axă în țările Europei Centrale și de Est). Vor fi analizate și propunerile pentru coridorul 10/N-S, efectuate în comun de Polonia, Ucraina, Republica Moldova, România și Bulgaria, informează Biroul de presă al Ministerului Transporturilor. Lucrările Comisiei sînt conduse de președinții celor două părți, miniștrii Transporturilor din România - Aurel Novac - și Bulgaria - Stamen Stamenov.

Autoturismul Lada a fost lansat oficial pe piața românească

Lada Car România a lansat oficial joi, pe piața românească, autoturismul Lada. Au fost prezentate modelele care vor fi comercializate în România: Vera, Primavera, Exclusiv și Samara (în două versiuni). Începînd cu luna septembrie va fi comercializat în România noul model Niva, iar din 1996 variantele diesel Niva și Samara, a declarat Giuseppe Frasca, vicepreședintele Lada Car România. Prețurile de comercializare se situează între 10,5 și 15,9 milioane lei (inclusiv taxele vamale), sistemul de vînzare constînd în achitarea în avans a 30% din preț, restul de 70% fiind achitat la livrare (în maxim 30 de zile). Lada va putea fi cumpărată și în rate, a precizat sursa citată. Lada Car România este o firmă mixtă româno-italiană, înființată în noiembrie 1994, importatorul oficial al autoturismelor Lada în România.

Datele statistice nu confirmă declarațiile ministrului Transporturilor

Schimburile economice româno-bulgare au cunoscut un curs ascendent, cu toate că nivelul înregistrat la finele anului trecut nu reflectă posibilitățile și rezervele pe care le au economiile celor două țări, a declarat joi Aurel Novac, ministrul român al Transporturilor, la Comisia mixtă româno-bulgară pentru cooperare economică și tehnico-științifică. Omologul bulgar al lui Novac, Stamen Stamenov, a arătat că situația actuală a schimburilor economice nu răspunde necesităților și posibilităților celor două țări, adăugînd că valoarea schimburilor comerciale ale Bulgariei cu Grecia este de trei ori mai mare decît a celor cu România. Potrivit datelor prezentate de Comisia Națională petru Statistică, balanța comercială (export FOB, import CIF) s-a prezentat astfel: 307,3 milioane dolari în 1990, 125,8 milioane dolari în 1991, 205,4 milioane în 1992, 174,3 milioane dolari în 1993, 167,6 milioane dolari în 1994 (în scădere cu 44,5% față de 1990 și cu 4% față de 1993).

Compania Goodyear este interesată de dezvoltarea afacerilor în Europa de Est

Compania Goodyear este interesată de dezvoltarea afacerilor sale în statele est-europene, cel mai evident exemplu fiind negocierile duse cu producătorii polonezi de anvelope, relatează ultimul număr al săptămînalului Balkan News. Goodyear speră că producția din Polonia va asigura piața internă, servind în același timp drept bază pentru dezvoltarea activităților sale din Europa de Est și Rusia. 17,8% din profiturile companiei și 18,6% din vînzările sale provind din Europa, unde Goodyear a realizat o creștere de 2,1% a vînzărilor din 1994, la 2,28 miliarde dolari.

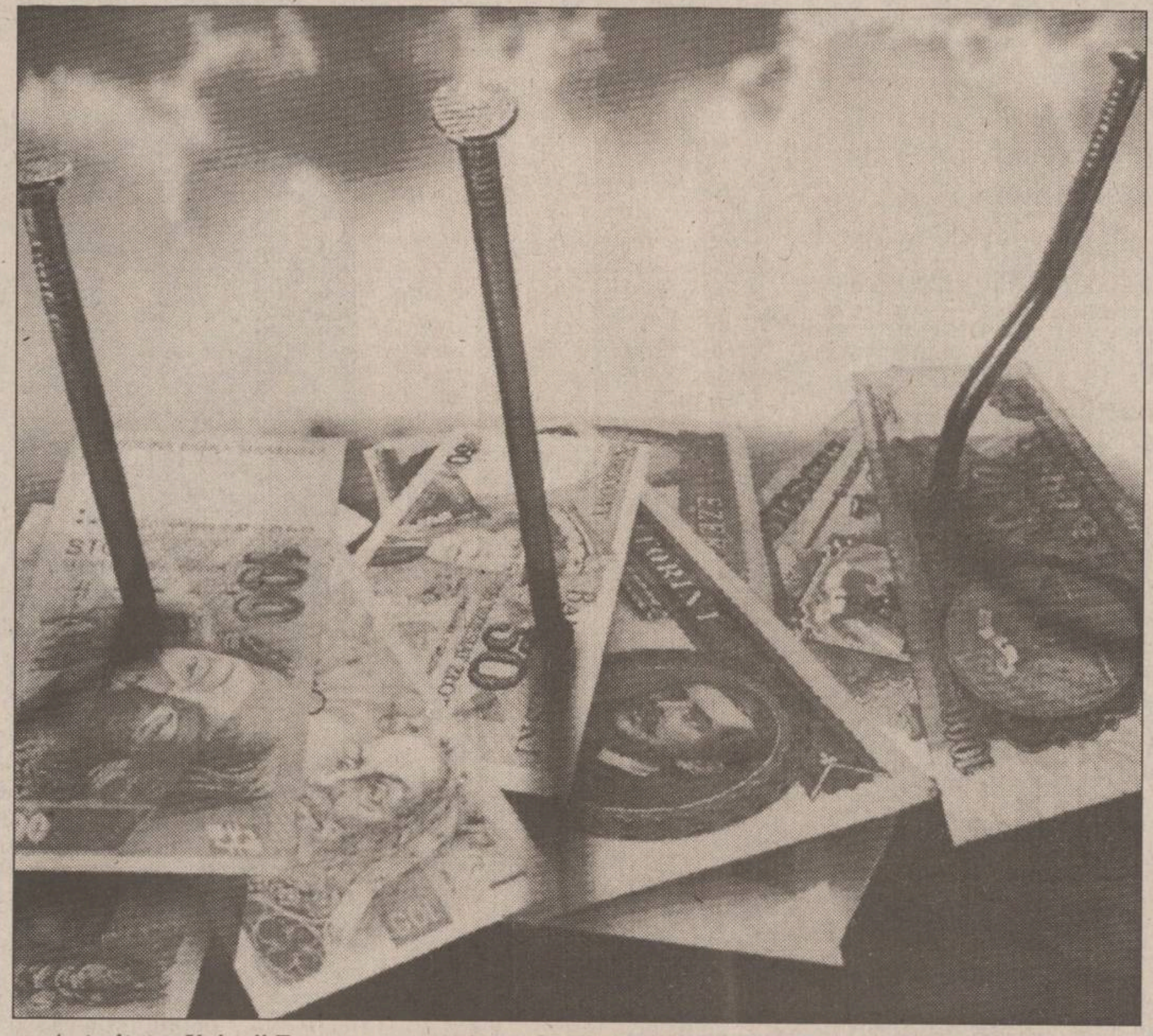

Autoritatea Uniunii Europene pe continent, în viziunea publicației "Business Central Europe"

România sub lupa Uniunii Europene

Uniunea Europeană critică indiferența țărilor din estul și centrul Europei față de regimul de scutire a taxelor vamale

Țările Europei Centrale și de Est nu beneficiază integral de avantajele cotelor de export preferențial al produselor agricole pe piețele Uniunii Europene, relevă un studiu al Comisiei Europene, citat de "Financial Times". Raportul avertizează că o combinație de factori economici și politici a determinat unele din fostele state comuniste să nu își acopere nici măcar jumătate din cotele stabilite cu forul european. Cele mai defavorizate țări, din acest punct de vedere, sînt ***Cehia, Slovacia, Ungaria Polonia, Bulgaria și România***, afirmă autorii studiului citat. Factorii care au dus la un astfel de fenomen sînt de natură economică, politică, sau chiar climatică: prăbușirea sistemului centralizat de producție, seceta sau inundațiile și gestiunea defectuoasă a sistemului cotelor tarifare europene. Studiul Comisiei asupra celor șase țări survine într-un moment dificil pentru UE, în care statele central și est-europene acuză factorii de răspundere comunitari că au stabilit un sistem de acorduri comerciale care îi favorizează pe membrii Uniunii.

Ca răspuns, Comisarul European pentru Agricultură, Franz Fischler, a declarat recent că intenționează să pună bazele unei balanțe comerciale agricole mai favorabile pentru Est, știut fiind faptul că în ultimii cinci ani, exporturile agricole ale Uniunii în fostul bloc comunist au crescut, în timp ce importurile din țările răsăritene au scăzut considerabil. Toate cele șase țări estice citate au semnat acorduri de asociere cu Uniunea Europeană, care le dau dreptul la o reducere de 60% a tarifelor de export agricol în UE. Fischler a mai avertizat asupra unei probleme mai puțin cunoscute: o mare parte a exporturilor agricole est-europene s-a produs în afara sistemului de tarife preferențiale, fiind impozitate cu taxe integrale. Comisarul European a atribuit acest fenomen lipsei de informații la nivelul producătorilor locali, afirmînd: "În cele mai multe cazuri, aceste state nu pot opera eficient sistemul tarifar preferențial și nu satisfac condițiile veterinare și sanitare impuse de UE". Raportul menționează mai multe căi de remediere a acestei situații, citate de REUTER după cum urmează:

- O nouă reducere a cotelor tarifare (în decembrie trecut, Comisia a propus o reducere de 80%);

- O mai mare flexibilitate a exportatorilor, astfel încît aceștia să poată combina eficient reducerile de cote pentru diversele produse;

- Simplificarea formalităților de obținere a licenței de import în UE;

- Acordarea de asistență tehnică și veterinară, pentru a aduce producția la normele de calitate cerute de UE;

- Revizuirea curbelor sezoniere de export pentru ovinele din Estul Europei în Occident, în perioada Paștelui;

- Revizuirea prețurilor minime de import;

- Ameliorarea informației asupra tarifelor preferențiale la export (de exemplu, exporturile de fructe și legume din Ungaria, Polonia și România se fac la tarif integral).

FMI dovedește mai mare interes pentru reformă decît România

■ ***încă o delegație a Fondului va vizita România în această lună pentru a verifica mersul reformei***

Mugur Isărescu, guvernatorul BNR, a plecat luni, 3 iulie la Washington, pentru negocieri cu reprezentanții Fondului Monetar Internațional, în vederea derulării acordului de împrumut stand-by încheiat cu FMI, a declarat George Chiriță, purtător de cuvînt al BNR. Surse oficiale au precizat că Mugur Isărescu va purta negocieri finale cu FMI în privința parametrilor economici și financiari care trebuie îndepliniți de autoritățile române, pentru derularea în continuare a acordului stand-by, care implică acordarea unei noi tranșe de împrumut de peste 250 milioane dolari. Acordul stand-by cu FMI a fost încheiat în decembrie 1993 și se derulează pe o perioadă de 18 luni, iar alocarea efectivă a primului împrumut a început în prima parte a anului 1994. În februarie 1995, FMI urma să analizeze modul de îndeplinire de către autoritățile române a condițiilor asumate pentru obținerea finanțării. Deoarece autoritățile române nu au îndeplinit, pînă la acea dată, o parte din condiții, FMI a blocat acordarea noii tranșe de împrumut. Negocierile s-au reluat în luna mai, după ce, în urma discuțiilor cu reprezentanții FMI aflați la București, guvernul României a transmis un mesaj politic privind decizia continuării reformelor economice și a restructurării la nivel microeconomic. Joshua Green, reprezentantul FMI în România, a declarat că în cursul lunii iulie, o misiune a Fondului va sosi la București, pentru încheierea negocierilor privind partea a doua a acordului stand-by.

Guvernatorul Băncii Naționale, cel care ne apără interesele în fața organismelor financiare internaționale

Guvernul va trebui să își asume consecințele unei greseli anterioare

HG 500/1994 - eroare economică și politică

Hotărîrea de Guvern 500/1994, prin care activele societăților comerciale erau reevaluate și înmulțite cu zece în unele cazuri, a fost anulată în urmă cu numai cîteva zile de Curtea de Apel din București. Amintim că aceasta fusese sesizată de Asociația întreprinzătorilor din construcții (ARACO) care intentase proces Guvernului. Prețurile, spuneau întreprinzătorii din construcții, au crescut în așa măsură încît nu mai pot face concurență sectorului privat.

Care vor fi efectele deciziei împotriva căreia Guvernul va face probabil recurs? - au fost întrebați experți juriști. În ceea ce privește modalitatea de suspendare a aplicării Hotărîrii de Guvern, se apreciază că sînt două aspecte diferite: un aspect contabil-tehnic și unul juridic. În legătură cu aspectul juridic, societățile care nu au făcut evaluarea nu sînt obligate să o mai facă. În plus, cei care au făcut evaluarea, pot să-și pregătească deja aceste instrumente tehnice-contabile pentru a se reveni la valoarea reală a mijloacelor care se află în patrimoniul acestor societăți. În opinia specialiștilor, aceasta are valoare nu numai pentru privatizare și pentru modul în care Guvernul înțelege privatizarea, ci și pentru un aspect care este mult mai concret pentru cetățeanul de rînd. Are implicații asupra prețurilor, pentru că unul dintre efectele negative ale Hotărîrii 500 a fost o creștere cu peste 80% a prețurilor din construcții și, prin aceasta, a prețurilor din întreaga economie națională. Lucrul acesta este la fel de important ca și efectul produs asupra blocării privatizării.

Precizăm că dacă Hotărîrea de Guvern rămîne anulată, înseamnă că întregul capital al societăților de stat se va reduce așa cum era înaintea acestei hotărîri de guvern, înseamnă că valoarea cuponului de privatizare va trebui redusă proporțional, de opt sau zece ori. În cursul procesului intentat de ARACO, întreprinzătorii din construcții nu au contestat necesitatea evaluării acestor mijloace. Ei au contestat modul administrativ birocratic în care s-a făcut această evaluare, ceea ce a determinat rezultate uneori aberante. Aceste rezultate aberante pot fi corectate în momentul în care va rămîne definitivă hotărîrea de anulare a acestei decizii a Guvernului. În plus, este posibil ca întreprinzătorii, fără să aibă această comandă din partea Guvernului, să-și reevalueze ei înșiși, pe baza unor criterii de piață, bunurile pe care le au în patrimoniul lor. Este greu de spus care vor fi consecințele economice și tehnice contabile ale anulării Hotărîrii de Guvern.

Referitor la acest eveniment, analiști economici au înaintat ipoteza că este posibil ca în cazul în care Guvernul face recurs, ceea ce înseamnă că vor trece cîteva luni, timp în care cupoanele se tipăresc deja, să se ajungă la situația ca Guvernul să tipărească cupoane de cîte un milion și de fapt valoarea pe care poate să o privatizeze să fie doar de o sută de mii.

În opinia experților, dacă Guvernul se va trezi în această situație - și este posibil să se trezească - culpa îi aparține și va trebui să-și asume consecințele. Desființarea acestei Hotărîri 500 din 1994 are, practic, o importanță mai mare decît o moțiune de cenzură. O asemenea bătălie generează, într-adevăr, un cutremur nu numai economic, ci și politic, pentru că aceasta arată o eroare foarte mare, care a fost făcută din punct de vedere economic și din punct de vedere politic, de guvernarea actuală. Or, în măsura în care va rămîne hotărîrea definitivă, atunci va trebui ca acest Guvern să-și asume consecințele unei asemenea greșeli.

RENEL este cel mai mare debitor al industriei de petrol și gaze

Regiile autonome PETROM și ROMGAZ au, împreună, facturi emise și neîncasate în valoare de 939 miliarde lei și 397,6 miliarde lei plăți restante. RENEL este principalul debitor al industriei extractive de petrol și gaze, cu 361 miliarde lei, a anunțat joi Cristian Istodorescu, director general al Direcției Energie, Petrol și Gaze din cadrul Ministerului Industriilor. RAFIROM datorează întreprinderilor din domeniu 117,5 miliarde lei, combinatele chimice 150 miliarde lei, iar industria metalurgică 57 miliarde. Sistemul energetic național necesită 1,5 milioane tone combustibil pe an, iar întîrzierile în aprovizionare reclamate de RENEL sînt consecința lipsei disponibilităților de plată. Necesarul financiar al regiilor de petrol și gaze, în vederea restructurării de ordin organizatoric, tehnologic, managerial și investițional se ridică la cca 800 miliarde lei anual, cea mai mare parte a sumei (91%) fiind asigurată din surse interne.

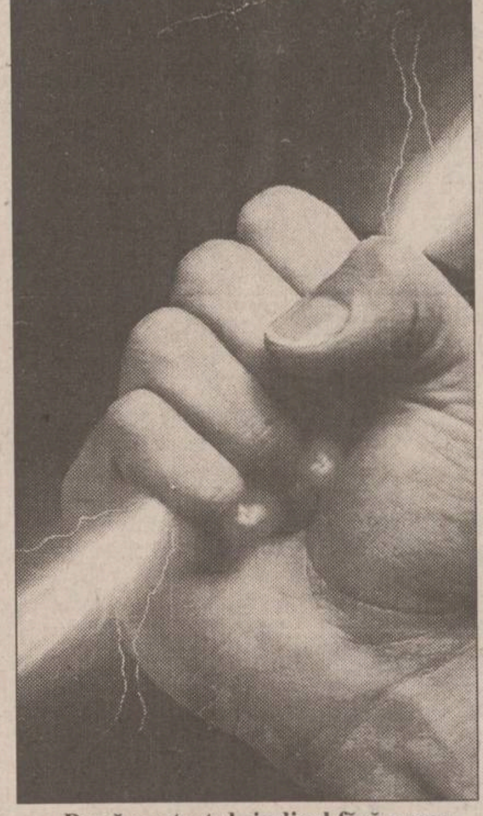

După protestul sindical fără precedent de luna trecută, RENEL se află, din nou, într-o situație critică

Dacă Ministerul Agriculturii aprobă

Prețul unui tractor va fi de peste 23 milioane lei

Reprezentanții societății Tractorul UTB SA vor supune, joi, aprobării Ministerului Agriculturii noile prețuri ale tractoarelor produse la Brașov. Memoriul întocmit de serviciul de resort al societății propune un indice mediu de scumpire de 1,6. Prețul actual de comercializare al tractoarelor este de 14,8 milioane lei pentru tipul de 65 CP și de aproximativ 9,5 milioane în cazul tipului de 45 CP, variind în funcție de varianta constructivă. Surse din serviciul de contabilitate al societății au declarat că memoriul justificativ a fost întocmit luînd în calcul un plan de producție de 20.000 de tractoare pentru 1995 și un număr de 15.000 de angajați. Aceeași sursă a arătat că indicele propus pentru creșterea prețului tractoarelor reprezintă efectul scumpirii materiilor prime și a energiei cu coeficiente ce variază între 1,03 și 1,33, la care se adaugă creșterea prețurilor de achiziție ale unor subansamble și echipamente cu 10-30% și indexarea salariilor cu 8%. Raportate la programul de fabricație pentru anul în curs, aceste scumpiri au produs o creștere a costurilor de producție de 63 de miliarde de lei. Profitul asigurat de un indice de scumpire de 1,6 este de 7 miliarde de lei, cifră care, conform surselor citate, nu depășește decît cu aproximativ 25% fondul lunar de salarii al societății.

Cursul de referință al BNR

1 USD = 1983 lei
1 DM = 1433 lei

Cursul de schimb al principalelor valute valabil pentru data de 7.07.1995

Casele de schimb valutar	Dolar SUA		Marca germană	
	C	V	C	V
Banca Agricolă (tel. 112627)	2000	2050	1425	1475
Banca Română pentru Dezvoltare (tel. 211340)	2015	2049	1454	1478
Banca Dacia Felix (tel. 145125)	2000	2120	1420	1520
Credit Bank (tel. 117591)	2015	2055	1450	1470
Banca Română de Comerț Exterior (tel. 211738)	2000	2050	1448,75	1474,97
Casa de schimb "Edmond" (tel. 115309)	2020	2100	1430	1500
Casa de schimb "Higeco" (tel. 112035)	2050	2090	1450	1495
Casa de schimb "ACR" (tel. 112345)	2040	2100	1440	1500

Centrul Cultural Francez din Iași
Bd. Copou nr. 26
Tel. 032-147900 Fax 032-113698
organizează
în vacanța de vară
cursuri de limbă franceză
în două sesiuni:
17-29 iulie 1995
14-25 august 1995
Cursurile se adresează
copiilor între 9 și 13 ani (vacances actives),precum și **adulților** (cursuri intensive de două ori pe zi, timp de două săptămîni).
Înscrierile se fac la sediul Centrului Cultural Francez, bd. Copou 26, zilnic între orele 14,oo și 17,oo, în perioada 10-14 iulie.
Tarife: 1300 lei/oră pentru elevi, studenți, șomeri
1600 lei/oră pentru salariați.

SC COMTEX SA Iași
vă invită să vizitați magazinul
Modern
din str. Cuza Vodă nr. 1
care vă oferă un bogat sortiment de confecții de la SC FLACĂRA SA Cluj Napoca, SC ORADINUM SA Oradea, MODCONF București, IAȘI CONF Iași
- compleuri pentru femei
- sacouri pentru bărbați
- bleizer pentru femei
- pantaloni pentru femei și bărbați
- bluze și cămăși

Puteți să fiți în pas cu moda cumpărînd confecții de la Magazinul MODERN al SC COMTEX SA.
Dumneavoastră alegeți!

OFERTĂ SPECIALĂ
Fax-uri **Panasonic**
KX-F 140 - *1.399.990 lei*
KX-F 150 - *1.499.990 lei*
KX-F 550 - *1.299.990 lei*
KX-F 195 - *1.499.990 lei*
Fax-uri **SANYO**
SFT-110 - *1.049.990 lei*
SFT-111 - *1.049.990 lei*
Prețurile NU includ TVA.
S.C. INTERELECTRIC S.A.
Str. ELENA DOAMNA Nr. 24
Tel. (032) 112004, 210030, 210031
Fax (032) 112366, 210034

SC MOLDOVA TRICOTAJE SA Iași
angajează
MECANIC AUTO - 2 posturi
TINICHIGIU AUTO - 1 post
VOPSITOR AUTO - 1 post
ELECTRICIAN AUTO - 1 post

Log-SofT s.r.l.
Calculatoare SALIENT
Imprimante EPSON, STAR, SEIKOSHA
Fax-uri și copiatoare TOSHIBA
Consumabile
NOU!!
Calitate superioară la prețuri avantajoase
SUNAȚI CHIAR ACUM!
Str. A. Panu 2A, IAȘI, telefon 032-21.11.30, fax 032-13.77.66

BOMBA DE CAUCIUC

Cu mare satisfacțiune s-a aflat că filiala ieșeană a asociației *"Pro Democrația"* s-a hotărît să atace, cu toată forța, problema colectării semnăturilor cetățenești pentru modificarea și completarea actualei legi electorale (cu numărul 68 din iulie 1992). După cum s-a sporovăit la această rubrică de foarte multe ori, s-a dedus cu excepțională claritate că democrația românească are nevoie ca de aer de oameni de calitate, care să reprezinte așa cum se cuvine interesele poporului. Actualul sistem electoral permite întocmirea unor ***"liste de partid" irelevante pentru alegători, pentru că "listele"*** sînt rezultatul jocurilor de culise din interiorul partidelor. La ce ne gîndim cînd rostim acestea?

Ne gîndim la faptul că, în prezent, a fi membru într-un partid se confundă, de către toți, doar cu posibilitatea de a figura pe locul întîi sau doi pe o ***"listă de alegeri"***, pentru deputați sau senatori. Am fi extraordinar de fraieri dacă am crede că un cetățean se înscrie într-un partid (mai ales în Pedesere, care e la putere și deține pînița și cuțitașul) pentru a milita activ, aplicînd platforma politică a respectivului partid, pentru binele cetățenilor, locuri de muncă, relansare economică sau protecție socială pentru categoriile de populație defavorizate din punct de vedere economic. Toți se bagă la partide numai pentru că visează să ajungă la demnitatea de parlamentar, cu imunitate, girofar, AGA, deplasări gratuite în străinătate, venituri colosale și altele. Chiar dacă nu ajunge parlamentar, un membru de partiduleț se gîndește că oricum, dacă ai lui cîștigă alegerile, tot iese acolo un post de prefect, subprefect sau reprezentant AGA la vreo întreprindere de stat rentabilă, sau măcar agent de influență în teritoriu al vreunui deputat sau senator puternic din partidul său.

Deci, actualul sistem electoral, care permite ca votarea candidaților pentru Parlament să se facă pe sinistrele și odioasele "liste de partid", este total ineficient, pentru că aduce în cea mai importantă instituție a țării oameni legați de interese de partid, de grup adică, nu legați de interesele alegătorilor. Vreți exemple care dovedesc faptul că actualii parlamentari de Iași s-au ocupat mai mult de interesele de partid decît cele ale ieșenilor? Exemple sînt cu duiumul, contraexemple sînt mai puține, am putea spune că e chiar unul, respectiv ***deputatul Lupu de la țărăniști***, care a luat cuvîntul în Adunarea Deputaților, în numele țăranilor nedreptățiți, mult decît toți ceilalți, preocupați îndeosebi să polemizeze cu partidele rivale. Luați și comparați declarațiile făcute presei ieșene de deputatul Lupu și de ceilalți parlamentari și veți vedea că primul vorbea despre abuzurile privind aplicarea legii pămîntului în județul nostru, în vreme ce ăilalți făceau afirmații vagi, despre alianțe, despre ce-a mai spus vecinul, despre importanța pentru țară a unei legi și așa mai departe. Ar fi chiar interesant dacă vreun partid ar edita un pliant care să cuprindă toate declarațiile din presă, cu ghilimele, ale deputaților și senatorilor de Iași. Abia atunci alegătorii și-ar da seama cine s-a preocupat de rezolvarea necazurilor lor și cine a făcut oficiul de releu în teritoriu al gîndirii liderilor de partid de la București, fără nici o legătură cu realitatea din teren.

Singura soluție, după cum se știe deja, stă în schimbarea sistemului de alegere a deputaților și senatorilor, adică să dispară odioasele și sinistrele ***"liste de partid"***, care se întocmesc după bunul plac al liderilor de partid, fără nici o legătură cu interesele alegătorilor, liste în care apar cetățeni de tipul Manea, bucureștean (devenit, din nefericire, senator de Iași și cu complicitatea presei locale, care în anul 1992 nu înțelegea cît de important este ca un parlamentar să locuiască obligatoriu în circumscripția electorală unde candidează, mizînd doar pe ideea generoasă dar generală de ***"schimbare"***), omul care n-a șoptit nici o vorbă, n-a făcut nici un gest în favoarea ieșenilor, bașca a fost singurul ***"de Iași"*** care a votat infamul statut care permite parlamentarilor să figureze în ***Adunările Generale ale Acționarilor (AGA).*** Schimbarea sistemului electoral înseamnă introducerea unei inițiative cetățenești de modificare a actualei legi electorale, lucru care presupune strîngerea a 250.000 de semnături, ce trebuie depuse, la toamnă, pe masa Parlamentului.

Ziarul de circulație națională ***"Adevărul"*** a inițiat campania în favoarea modificării sistemului electoral în vigoare acuma, idee la care a prizat ***Asociația "Pro Democrația"***, care s-a angajat să strîngă, de pe cuprinsul patriei, sfertul de milion de semnături necesare. Ieșenii, zicem noi, sînt lămuriți pe deplin despre necesitatea votării ***"omului"*** și nu ***"listei cu nume"***, de aceea putem miza pe cel puțin 20.000 de semnături, dar la fel de bine por fi și 50.000. Filiala Iași ***"Pro Democrația"*** și-a propus ca, începînd de săptămîna viitoare, să deschidă în oraș numeroase puncte de colectare a semnăturilor. Vor lua legătura cu sindicatele și (atenție!) cu toate filialele locale ale partidelor, pentru adunarea semnăturilor. Sîntem extrem de interesați care partide vor accepta să deschidă, la sediile lor, puncte de colectare a semnăturilor și sîntem la fel de interesați cîte semnături vor colecta pînă la urmă. Acesta va fi un test preelectoral pentru absolut toate partidele, vizavi de dorința de democratizare sau nu a societății, vizavi de respectul față de alegători sau disprețul față de dumnealor. Ia hai să vedem!

LIZUCA și PATROCLE cu semnăturile unu și doi pe listele respective

POSTSCRIPTUM DE CAUCIUC. Datorită faptului că ziarul ***"Bomba de Cauciuc"***, care se vinde jumate în Iași, jumate în marile orașe ale țării, apărea într-o zi nepotrivită pentru expediția în țară (sîmbătă, adică), s-a hotărît, de către ***Consiliul Suprem de Editare a Bombei***, schimbarea zilei de apariție. Ziarul ***"Bomba de Cauciuc"*** de mîine va apărea miercurea viitoare și tot așa va fi în continuare, pentru ca și frații noștri din celelalte orașe s-o poată ceti la timp, adică joi. Lozincă: **MIERCURI CETIM BOMBA DESPRINSĂ ȘI NE LIMPEZIM LA CAP ÎN ACEEAȘI ZI!**

DIN TELEFOANELE, SCRISORILE ȘI AUDIENȚELE ZILEI

Rubricile "Din scrisorile, telefoanele și audiențele zilei" și "Ultimul vagon poștal" au menirea de a asigura un dialog direct între cititori și reprezentanții principalelor instituții publice. În cadrul acestor rubrici cititorii își pot exprima opiniile în legătură cu diverse probleme locale și de interes național. Semnatarii scrisorilor sînt rugați să folosească un limbaj decent și să nu aducă acuzații nefondate.

Redactorul de serviciu răspunde apelurilor dvs.la numerele de telefon 271271 și 172557 la orice oră din zi și din noapte.

■ *Pedepsiți fără vină*

Ion Tudorie, din Iași, bd. Dacia, bl. SC 7, et. 2, ap. 7, ne relatează că au părinții în îngrijire, aceștia fiind bolnavi. Dar, de o săptămînă, blocul lor a fost deconectat de la rețeaua de apă caldă, datorită faptului că în bloc există 4 restanțieri la plata întreținerii. "Pentru patru vinovați suferă încă 36 de familii. Ce părere are primarul nostru despre justețea acestei măsuri?", și-a încheiat intervenția interlocutorul nostru.

■ *Din nou despre avarii la conductele de apă*

Ieri seară, ne-a telefonat ***Ana Cojocea, de pe str. Libertății 40, bl. 623***, să ne înștiințeze că în dimineața zilei de 5 iulie a.c. s-a spart o conductă de apă, lîngă linia ferată inundînd strada. A anunțat la dispeceratul RAJAC, dar pînă la ora 20 conducta a rămas nereparată. Apelul său a fost înregistrat la RAJAC dar, la acea oră, echipele de intervenție erau plecate în alte zone ale orașului. Acesta este motivul absenței lor, de la locul unde s-a produs avaria, după cum ni s-a relatat de la RAJAC.

■ *Lacul de la Ciurbești nu este poluat*

Dorina Popescu, alarmată de semnalele apărute în presă privitoare la poluarea lacurilor de agrement din zona Ciric, ne-a rugat să ne interesăm dacă lacul de acumulare Ciurbești, de pe raza comunei Dumbrava, pe malurile căruia, există unele amenajări de vacanță (inclusiv cele ale societății TOMIRIS), nu este afectat de procese de poluare asemănătoare. Mulți ieșeni obișnuiesc să se recreeze pe malurile acestui lac și vor să știe dacă pot să facă baie fără a risca să se îmbolnăvească.

Am discutat cu directorul Bogdan Sbierea, de la R.A. Apele Române, și sîntem în măsură să-i liniștim pe ieșeni: în zona acestui lac nu s-au efectuat lucrări de canalizare care să ducă la poluarea apei lacului, încît aici se poate face baie fără nici un risc.

■ *Un reproș*

Ioan Buciumaș își exprimă, într-o scrisoare, adînca dezamăgire pentru modul cum au înțeles să fie ospitalieri unii factori de răspundere din oraș, pe durata vizitei M.S. regina Ana. Aceștia au căutat tot felul de pretexte pentru a nu fi la întîlnirea cu regina. "Știu pe cine supără în mod deosebit vizite de tipul celei menționate. Și mai știu că în fața oamenilor ne putem justifica, putem găsi explicații nemaipomenit de plauzibile, dar este unul Dumnezeu în fața căruia nu putem ascunde nimic".

Constantin Iurașcu
Teo Popescu

SFATUL MEDICULUI

Un pericol real - drogurile

Întrebuințarea cocainei în medicină

Pentru a "simți" senzația de durere, informația trebuie să circule de la o terminație nervoasă la alta, sub formă de impulsuri nervoase, pînă ajunge la creier, unde este prelucrată și interpretată ca durere. Cocaina inhibă transmiterea informației, astfel încît comunicarea între terminațiile nervoase este imposibilă.

Lista maladiilor, formulată de doctori renumiți, ai anilor 1880-1890, care credeau în efectul vindecător al cocainei, este impresionantă. Cocaina părea a fi un drog miraculos care poate vindeca orice, chiar și sifilisul. În iulie 1884, Sigmund Freud publică un articol, care se referă la efectul potențial al cocainei ca anestezic. Cea mai ciudată opinie a fost susținută de Freud, care a dobîndit aceste cunoștințe speciale din broșurile de promovare ale firmelor farmaceutice. Freud susține întrebuințarea cocainei ca tratament în dependența dobîndită față de alcool și morfină. Freud nu credea că și cocaina poate da dependență. Deși drogul era deosebit de apreciat în acea perioadă, la începutul secolului au apărut efectele abuzului de cocaină. Unul din cazurile cele mai tragice a fost cel al unui prieten apropiat lui Freud, care era morfinoman. Freud și-a tratat prietenul cu cocaină și acesta a devenit dependent și de acest drog. Timp de un an a suferit o psihoză toxică și apoi a murit. Freud nu a întrerupt folosirea cocainei, timp de cîțiva ani, apoi a început să scrie despre ororile acestui drog. Aparent, cocaina putea fi un anestezic foarte bun, în special în chirurgia oftalmică, dar efectele secundare sînt atît de îngrozitoare încît folosirea ei este interzisă de majoritatea guvernelor.

Dependența de cocaină

Cocaina, pentru a produce efectele caracteristice, poate fi introdusă în corp prin aspirare pe nări, înghițire sau injecții. Numai cocaina foarte pură poate fi fumată. În exteriorul Americii de Sud, unde cocaina este mestecată și absorbită de mucoasa cavității bucale, a stomacului și a intestinului, este folosită frecvent sub formă de praf. Praful este ușor absorbit de toate mucoasele: mucoasa gurii, tractului gastrointestinal și a foselor nazale.

Praful este forma preferată, deoarece este mai ușor de trecut, prin contrabandă peste granițele naționale, decît frunzele de coca. Pentru a crește profiturile, clorhidratul de cocaină este diluat cu zahăr și alte droguri, expunînd consumatorii la alte substanțe necunoscute, posibil periculoase.

Cel mai obișnuit mod de a folosi cocaina, astăzi, este "inhalarea". În cîteva secunde, în nas apare o senzație de amorțeală care durează aproximativ 5 minute. Urmează o senzație treptată de înviorare, euforie și creștere a energiei, o "înălțare" care atinge culmea în 10 pînă la 20 minute și care apoi scade. În încercarea de a menține starea de "înălțare", consumatorii continuă să "inhaleze" din 30 în 30 de minute, pînă la epuizarea stocului.

Consumatorii de cocaină, cu experiență, își administrează drogul intravenos. O stare de surescitare apare în numai un minut sau două. Starea dispare în 30 de minute, și, ca și în cazul inhalării, consumatorii își repetă injecțiile atît timp cît au drog.

Fumatul pastei de coca este larg răspîndit în Peru, Ecuador, Columbia și Bolivia. Efectele obținute după fumarea pastei sînt de scurtă durată și consumatorii continuă să fumeze pasta cîteva ore. În 1985, pasta de coca nu se importa pe scară largă în SUA, dar întrucît prelucrarea primitivă a pastei este mai ieftină decît obținerea clorhidratului de cocaină, situația s-ar putea schimba.

Consumatorii de cocaină susțin că drogul este mai important decît hrana, familia, prietenii, serviciul și sexul. Cea mai importantă problemă,pentru ei, este cum să-și ușureze efectele fizice nedorite ce apar în lipsa administrării drogului, fapt suficient de convingător pentru a nu-l folosi!

Despre efectele distrugătoare ale cocainei asupra organismului uman veți afla în articolul următor.

Dr. Daniel MARDARE

CARNETUL ZILEI

VREMEA

12° - 26° C

■ Vremea se menține normală din punct de vedere termic. Cerul va fi variabil, cu înnourări mai accentuate după-amiaza, cînd, izolat, sînt posibile averse de ploaie însoțite de descărcări electrice. Vîntul va sufla slab la moderat. Temperatura aerului va înregistra valori minime cuprinse între 13° - 16° C, iar maxime între 24° - 27° C. **(Eugen Mihai Panianopol - Centrul de Prevedere a Vremii Bacău).**

CALENDARUL CREȘTIN-ORTODOX

✝ Cv. Toma și Acachie.; sf. mc. Chiriachi.

FARMACII DE GARDĂ

Farmacia nr. 2, Piața Unirii (tel. 116029).

SPITALE DE GARDĂ

Spitalul "Spiridon" (tel. 142730): Clinica a III-a Medicală; **Spitalul de Urgență** (tel. 140690); **Maternitatea "Elena Doamna"** (tel. 210390/ 210394/210392).

TELEVIZIUNEA NAȚIONALĂ

TVR 1

7,00 TVM. Telematinal ■ 8,30 La prima oră: Actualități; Puncte cardinale; Revista presei; Maxima zilei ■ **9,20 Film serial** (r): **Santa Barbara** (SUA). Episodul 182 ■ **10,05 Film serial** (r): **Aur și Noroi** (Spania), Episodul 86 ■ 10,55 Desene animate ■ 11,20 Videolexicon: Silvicultura; Sarmisegetuza ■ 12,20 Ecran de vacanță: "Fără tine, nu!" Un film muzical cu Ștefan Bănică jr. ■ 13,10 1001 audiții ■ 14,00 Actualități ■ 14,10 TVR Iași. Est Meridian ■ 15,05 TVR Cluj-Napoca ■ 16.00 Actualități ■ 16,10 Călușul românesc; Selecțiuni din Festivalul-concurs internațional de folclor organizat în județul Olt (ediția a XXVI-a) ■ 16,35 Sub semnul întrebării; Marinari fără corăbii. Transmisiune directă de pe litoral ■ **17,00 Trofeul "TOMIS"** - turneu internațional de volei feminin: aspecte din meciul România-Olanda. Transmisiune directă de la Constanța ■ 17,40 Milenium; "Soluția chineză" pentru mileniul III ■ 18,25 Desene animate: Apărătorii pămîntului ■ 18,50 Tragerile Super LOTO 5/40 și multiplă Expres ■ 19,00 Medicina pentru toți; Colagenozele - boli de sistem ■ **19,30 Film serial pentru tineret: California visează** (SUA). Episodul 45 ■ 20,00 Actualități ■ 20,45 Publicitate ■ **20,50 Film serial: Valea păpușilor** (Valley of the Dolls, SUA, 1994). Episodul 6 ■ 21,40 Reflecții rutiere ■ 21,55 Studioul economic ■ 22,25 Actualități ■ **22,40 Memorialul de la Sighet:** Instaurarea comunismului - între rezistență și represiune ■ 24,00 Turul Franței la ciclism. Rezumatul zilei ■ **0,10 Seriale de neuitat; Familia Palisser** (The Pallisers, Anglia, BBC). Episodul 22.

TVR 2

7,00 La prima oră; Buletin meteo; Gimnastica de dimineață; Informații utile; Desene animate (I); Trei minute pentru sport; Bursa locurilor de muncă; Cronica șoselei; Ce spun astrele?; Sfaturi practice; Calendar; Desene animate (II); Actualități; Revista presei; Maxima zilei ■ 9,20 Ora de muzică. Compozitori americani: Willian Schuman - Uvertura americană; Edward McDowell - Concertul nr. 2 pentru pian și orchestră; John Adams - Dansurile Președintelui ■ 10,05 Vulcanul Etna (CFI) ■ 11,30 Desene animate; Cartea Junglei ■ 12,00 Noi frontiere (r) ■ 12,40 Cargo '92 Jurnalul unui comediant călător. Partea I ■ 13,15 Confluențe (r) ■ 13,45 Ritmuri muzicale ■ 14,00 Actualități ■ 14,10 Magazin social ■ **15,00 Film serial: Brigada specială 2.2** (Venezuela). Episodul 6 ■ 16,00 Desene animate ■ **16,30 Film serial: Și bogații plîng** (Mexic). Episodul 221 ■ **17,00 Ceaiul de la ora 5.** Invitat: actorul Virgil Ogășanu; Test fulger; Moda; Dicționar; Cine ajunge primul?; Concursuri distractive; Surprize; Camera ascunsă ■ 19,00 Emisiune în limba germană ■ **20,00 Tenis:** prima semifinală feminină a marelui turneu Wimbledon, 1995 ■ 21,30 SFINX. Emisiune-concurs ■ 22,00 Filmoteca de aur ■ **22,30 Cinematograful de artă;** După vis (Depues del sueño, Spania, 1992) ■ **0,15 Tenis** - a doua semifinală feminină a marelui turneu Wimbledon, 1995. Înregistrare de la Londra.

TELEVIZIUNI LOCALE

TVR IAȘI

Pr. I, 14,10-14,55, Est Meridian Magazin: La un pas de week-end! ■ Informații utile ■ Videoghid: Măgura Ocnei, jud. Bacău. Rubrică de Ligia Olteanu ■ Reporter în direct: Carmen Olaru ■ Videoclipul emisiunii ■ Decupaj subiectiv - avanpremieră TVR Iași ■ Poșta redacției. Redactori, Ioana Lungeanu, Dan Trofin.

EUROPA NOVA

10,05 Mati Nova - emisiune-magazin ■ 11,00 Lumea la microscop: Pe lacul viselor - Garda; Stațiunea balneară Hevis; Bambusul. ■ 12,00 Infonova ■ **12,10 Film: "Războinicii din umbră"** (r) ■ **13,30 Film serial: "Familia Smith"** (prod. SUA; regia: Herschel Daugherty; cu: Henry Fonda, Janet Blair), ep. 9 ■ 14,00 Închiderea programului de dimineață ■ 17,00 Deschiderea programului ■ 17,05 Contemporanii noștri ■ 17,30 Spectacolul științei. Pădurile; Apa; Știința astăzi ■ 18,15 Euromusic ■ 18,25 Clubul lui Gogoșneață ■ 18,30 Desene animate ■ 18,55 Publicitate ■ 19,00 Infonova ■ 19,35 Jocuri de culise ■ 20,00 Videoclip '95 ■ **20,30 Film documentar în serial: Secretele istoriei** (II). "Hunii năvălesc asupra Europei" (I) ■ 20,55 Publicitate ■ **21,00 Film: "Un prieten fantomă"** (prod. SUA; regia: James Parriott; cu: Eddie Murphy, Danny De Vito). ■ 22,30 Infonova ■ 22,45 Night Club. Varietăți ■ 23,00 Concurs Eurostar ■ **0,30 Film: "Verdict final"** (prod. SUA; regia: Russell Mulcahy; cu: Denzel Washington, John Lithgow, Kevin Pollak). ■ 2,00 Concert Metallica - "Cliffom All".

TELE'M

6,30 Deschiderea emisiei ■ 7,00 V'Tele'M (magazin matinal de informații, muzică, desene animate) ■ 7,30 Observator ■ 8,30 Film artistic: "Simone și Matteo - traficanți de arme" (co) ■ 10,00 Film serial: "Răzbunarea", ep. 96 (r) ■ **11,00 Film artistic: "Steaua Nordului"** (dramă-război/r) ■ 12,45 Închiderea emisiei ■ 17,30 Deschiderea emisiei ■ 18,00 Total M Știri ■ 18,20 Actualitatea ieșeană ■ 19,00 Ferestre pentru suflet ■ 19,15 Videoclipuri muzicale ■ 19,30 Documentar Worldnet ■ 20,00 Desene animate ■ 20,30 Film serial: "Răzbunarea", ep. 97 ■ **21,30 Film artistic: "Crimă la bord"** (thriller). Regia: George McCowan; cu: Ralph Bellamy, Farrah Fawcett, Robert Stack. ■ **23,10 Film artistic: "Noaptea demonilor"** (horror). Regia: Kevin S.

TELEVIZIUNI PRIN SATELIT

RTL

6,30 Actualități ■ 6,35 Universul Marwel. Dinoriders ■ 7,00 Actualități ■ 7,05 Universul Marwel - Țara diavolilor fantastici ■ 7,30 Actualități ■ 7,35 Luky Luke (s) ■ 8,30 Actualități ■ **8,35 Turneul de tenis de la Wimbledon** - rezumatul zilei anterioare ■ 9.00 Actualități ■ 9,05 SOS California. Ieșit de sub control (s) ■ 10,00 O familie grozav de drăguță (s/r) ■ 10,30 Cheers (s/r) ■ 11,00 Frumos și bogat (s), ep. 1239 ■ **11,30 Vremea dorinței** (s), ep. 461 ■ 12,00 Prețul e fierbinte - emisiune concurs ■ 12,30 Duelul familiilor - emisiune concurs ■ 13,00 Actualități ■ 13,30 Springfield Story (s), ep. 2230 ■ 14,15 Clanul din California (s), ep.1549 ■ **15,05 Turneul de tenis de la Wimbledon** - transmisie directă de la Londra ■ 19,45 Actualități ■ 20,10 Exploziv Magazin ■ 20,40 Vremuri bune, vremuri rele (s), ep. 771 ■ **21,15 Mari drame la TV**. Asasinul de copii. O familie în panică. Psihotriller SUA, 1993, în regia lui Richard Friedman, cu: Joan Van Ark, Rick Spriengfeld ■ 23,00 Diamante reci ca gheața, film de acțiune, SUA, 1991, regia Brook Yeaton, cu Traci Lords Ice, Zach Galligan ■ 0,45 Actualități de noapte, cu Heiner Bremer ■ 1,15 Cheers. Un șmecher stupefiant (s) ■ 1,40 O familie grozav de drăguță. Dragostea slăbește (s) ■ 2,10 Rebelii groazei, film horror, SUA, 1985, regia Armand Mastroianni, cu Maxwell Caulfield, Michelle Nichols ■ 3,35 Diamante reci ca gheața (r) ■ 5,10 240 Robert. Ciuma artificială a petrolului ■ 5,55 Desene animate.

PRO 7

6,05 Arabella Kiesbauer. Concediul - stress sau refacere? (Talkshow/r) ■ 6,55 Taff - zilnic, actual, proaspăt, obraznic. Magazin informativ cu Sabine Noethen (r) ■ 7,15 Alf. Un consultant casnic pentru probleme sentimentale, SUA 1989 (s/co/r) ■ 7,35 Dennis (d.a) ■ 8,00 Inspectorul Gadget (d.a) ■ 8,25 Familia Flintstones. Dragoste de saurian (d.a/r) ■ **8,50 Bonanza.** Execuție la revărsatul zorilor, SUA 1960 (s.w) ■ **9,45 Mannix**. Atras în capcană, SUA 1971/1975 (s.p) ■ 10,45 Roseanne. Chinul mamei, SUA 1993 (s.co/r) ■ **11,15 Pe viață și pe moarte,** SUA 1978 (f. a), regia Hal Needham, cu Burt Reynolds, Sally Field, Jan-Michel Vincent. Sonny Hooper, un cascador mai în vîrstă, este concurat de tînărul Sky. Pentru a dovedi că a rămas cel mai bun el riscă o cascadorie deosebit de periculoasă - o săritură cu mașina peste un pod care fusese aruncat în aer... ■ 13,10 Dur, dar drăguț. Un cadou ridicol, SUA 1979 (s.p), cu Robert Wagner, Stefanie Powers ■ 14,05 Farduri și pistoale. În plasa mafiei, SUA 1974 (s.p), cu Angie Dickinson, Earl Holliman ■ 15,05 Arabella Kiesbauer. Costume de baie (Talkshow) ■ **16,05 Străzile din San Francisco.** O descoperire fatală, SUA 1974 (s.p), cu Karl Malden, Michael Douglas ■ 17,05 L.A. Law - Avocați, trucuri, procese. Un obiect de două milioane de dolari, SUA 1990 (s), cu Harry Hamlin, Jill Eikenberry ■ 18,05 Aventurile lui Tiny Toon. Țara are nevoie de povești noi (d.a) ■ 18,30 Popeye marinarul (d.a) ■ 18,40 Pantera roz. În vizită la desenele animate înrudite cu Paul. O întîlnire sinistră cu cineva roz (d.a) ■ 19,00 Familia Flintstones. Cei doi superagenți (d.a) ■ 19,30 Alf - Îmbătat cu bumbac, SUA 1989 (s.co), cu Max Wright, Anne Schedean ■ 20,00 Roseanne. Armonie cu tunete și fulgere, SUA 1993 (s.co), cu Roseanne Arnold, John Goodman ■ 20,30 Taff - zilnic, actual, proaspăt, obraznic. Magazin informativ cu Sabine Noethen ■ 20,55 Actualități ■ 21,10 Buletin meteorologic ■ **21,15 Superman**. Aventurile lui Lois & Clark. Proiectul "Renașterea", cu Dean Cain, Teri Hatcher ■ 22,15 Actele X. Cazurile sinistre ale FBI-ului. Tentații, SUA 1994 (s.p), cu David Duchovny, Gillian Anderson. ■ **23,15 Vocea morții (Lisa).** SUA 1990 (f.p), regia Gary A. Sherman, cu Staci Keanan, Cheryl Ladd, B.W. Moffet. Flirtînd la telefon, Lisa, care are 14 ani, îl cunoaște pe frumosul Richard și vrea să-l împrietenească cu mama ei, nebănuind că este vorba despre un asasin sadic... ■ 0,50 Acualități ■ **1,00 Thunder,** SUA 1983 (s.a), regia Larry Ludman, cu Bo Svenson, Mark Gregory, Raimund Harmstorf. Protestînd împotriva distrugerii unui vechi sat indian, indianul Navajo caută ajutor la șerif, care însă este neputincios. După aceea, Thunder luptă pentru dreptate cu propriile sale mijloace... ■ 2,30 Dulci păcate. "Best of" (r) ■ 3,15 Actualități ■ 3.25 L.A. Law - Avocați, trucuri, procese. Rambowitz, asasinul misterios, SUA 1990 (s/r) ■ 4,10 Actualități ■ 4,20 Farduri și pistoale. Dansatoarea, SUA 1974 (s.p/r).

SAT 1

6,30 Germania dimineața, cu Andreas Franke ■ 8,30 Brunch TV - A trăi în ziua de azi, cu Jo Klener ■ 10,30 Să reușim. Magazinul succesului și al simțului vieții, cu Susane Holst ■ 11,00 Hallo, nene doctor! (s. medical), Germania, 1994 (r) ■ 12,00 Klipp-Klapp. Clubul videoclipurilor cu Dieter Hallervorden ■ 12,30 Vecinii: Amintiri dureroase (s. familial), Australia, 1987; regia: Chris Sheil; cu: Jason Donovan, Elaine Smith ■ **13,00 Sub soarele Californiei**: Găsit și pierdut (s. familial), SUA, 1992; regia: Nicholas Sgarro; cu: Joan van Ark, William Devane ■ **14,00 Falcon Crest:** Prieteni și amanți (s. familial), SUA, 1987; regia: Michael A. Hoey; cu: Susan Sullivan, Margaret Ladd ■ 15,00 Cagney & Lacey: Tați și fiice (s.p.), SUA, 1984; regia: Karen Arthur; cu: Sharon Gless, Tyne Daly ■ 16,00 Nava spațială Enterprise. Generația următoare: Întîlnire între klingoni (s.SF), SUA, 1989; regia: Cliff Boie; cu: Patrick Stewart, Jonathan Frankes ■ **17,00 Baywatch**: Salvamarii din Malibu. Coșmar sub apă (partea I, s.a.), SUA, 1991; regia: Gregory J. Bonann; cu: David Hasselhoff, Billy Warlock ■ 18,00 Să riscăm - emisiune-concurs, cu Gundis Zambo ■ 18,30 Reportaje regionale ■ 19,00 Totul sau nimic! - Show- concurs cu Jorg Draeger ■ 20,00 Actualități ■ 20,15 Sport, cu Thomas Klementz ■ 20,30 Roata norocului ■ **21,15 Highway II.** Pe autostrăzi s-a dezlănțuit din nou iadul (co.a.), SUA, 1984, regia: Hal Needham; cu: Burt Reynolds, Dom Deluise, Dean Martin. Legendara cursă americană "Cross-Country" este sponsorizată de data aceasta deosebit de generos. Și fiindcă aici totul este permis cu condiția să nu fii prins, după premiu nu aleargă numai șoferii excentrici ci și o bandă de gansteri... ■ **23,25 Internal Affairs**. Ai încredere în el, e polițist (thriller), SUA, 1990; regia: Mike Figgis; cu: Richard Gere, Andy Garcia, Nancy Travis. Sergentul Raymond Avila cercetează un caz de corupție și fiindcă popularul coleg Dennis Peck îi face greutăți, începe să bănuiască că și acesta este amestecat și în plus, că trăiește cu nevasta sa... ■ 1,30 Motelul cu amor (f.er.), SUA, 1982; regia: F. Verona; cu: Stephen Shellen, Marie Laurin, Barry Primus. ■ 2,55 Internal Affairs. Ai încredere în el, e polițist! (thriller/r), SUA, 1990.

TELECABLE

9,00 Deschiderea emisiunii ■ 9,15 Desene animate ■ 10,00 Film: "Pisicile aristocrate" (desene animate) ■ 12,00 Film: "Fuga în miez de noapte" ■ 13,30 Film: "Bîrlogul" ■ 15,00 Film: "Întîmplarea" ■ 16,30 Film: "Negrul" ■ 18,00 Film: "Așa este soarta" ■ 19,30 Film: "Ostilități" ■ 21,00 Film: "Silent thunder" ■ 22,30 Film: "Wild card" ■ 0,20 Penthouse (sexy) ■ 0,35 Film: "Mikey"

RADIO NORD-EST

5,30 - 10,00 Micul dejun. Emisiune matinală de informații și muzică, știri din actualitatea locală, informații utilitare, horoscop, sfatul medicului, informații economice,. concursul dimineții, relatări în direct din diferite puncte ale orașului (6,00 - 6,30 buletinul de știri și programul Actualitatea, preluate de la BBC). Realizatori: Cătălin Lența și Cătălin Elisei ■ 10,00 - 14,00 Fir direct. Timp de patru ore în contact cu viața orașului: informații din actualitatea locală, răspunsuri la întrebările ascultătorilor, relatări în direct, concursuri și muzică ■ 14,00 - 14,30 BBC. Buletinul de știri și Actualitatea ■ 14,30 - 18,00 Turnul de control. Cea mai importantă emisiune informativă a zilei ■ 14,45 Paralela sport; 16,30 Puls Nord-Est - știri, reportaje, interviuri, relatări din actualitatea locală și națională; 17,30 Financiarul - rubrică de informații economice, muzică. Realizator Ovidiu Șimonca ■ 18,00 - 19,00 BBC. Buletinul de știri și programul Actualitatea ■ 19,00 - 21,00 "Buzduganul de seară". Emisiune de divertisment, muzică și concursuri. Realizatori: Livia Susanu și Daniel Buzdugan ■ 21,00 - 21,30 BBC. Buletinul de știri și programul Actualitatea ■ 21,30 - 22,00 Puls Nord-Est - ediția de seară ■ 22,00 - 24,00 Dedicații. Muzică la cererea ascultătorilor ■ 0,00 - 4,15 Noapte de dans ■ 4,15 - 5,00 Jazz - VOA Europe ■ 5,00 - 7.00 Classic Calls.

Principalele trenuri care circulă prin gara IAȘI

Nr. tren	Tren	Distanța de circulație	Ora plecării	Linia
683	ACC	CHIȘINĂU-CONSTANȚA	1:17	3A
684	ACC	CONSTANȚA-CHIȘINĂU	4:33	4A
255	ACC	IAȘI-CICEU-CRAIOVA	5:09	1A
622	ACC	IAȘI-BUCUREȘTI	5:50	2A
963	INTER	IAȘI-PAȘCANI-BUCUREȘTI	6:00	1A
341	ACC	IAȘI-TIMIȘOARA	6:13	2C
455	ACC	GALAȚI-SATU-MARE	11:09	3A
624	ACC	IAȘI-BUCUREȘTI N	11:30	4A
655	ACC	IAȘI-TIMIȘOARA	14:00	1C
626	ACC	IAȘI-BUCUREȘTI	14:45	1A
641	ACC	IAȘI-PAȘCANI-BUCUREȘTI	15:52	1C
967	INTER	IAȘI-PAȘCANI-BUCUREȘTI	16:20	1A
456	ACC	SATU-MARE-GALAȚI	16:33	3A
35	RAP	IAȘI-TIMIȘOARA	19:35	1A
345	ACC	IAȘI-TIMIȘOARA	20:30	2C
653	ACC	IAȘI-PAȘCANI-BRAȘOV	21:18	4A
668	ACC	IAȘI-MANGALIA	22:10	2A
61	RAP	IAȘI-PAȘCANI-BUCUREȘTI	23:30	2A

Nr. tren	Tren	Distanța de circulație	Ora sosirii	Linia
683	ACC	CHIȘINĂU-CONSTANȚA	1;02	3A
684	ACC	CONSTANȚA-CHIȘINĂU	4:18	4A
654	ACC	BRAȘOV-IAȘI	4:37	3A
627	ACC	BUCUREȘTI N.-IAȘI	5:39	Â
62	RAP	BUCUREȘTI N.-PAȘCANI-IAȘI	5:49	2C
656	ACC	TIMIȘOARA-IAȘI	6:07	2A
36	RAP	TIMIȘOARA-IAȘI	7:39	1A
346	ACC	TIMIȘOARA-IAȘI	8:42	1A
455	ACC	GALAȚI-SATU-MARE	10:54	3A
966	INTER	BUCUREȘTI-PAȘCANI-IAȘI	11:00	1A
642	ACC	BUCUREȘTI N.-IAȘI	12:40	1A
456	ACC	SATU-MARE-GALAȚI	16:14	3A
621	ACC	BUCUREȘTI N-IAȘI	17:19	1A
623	ACC	BUCUREȘTI-IAȘI	20:00	1A
342	ACC	TIMIȘOARA-IAȘI	21:42	2C
968	INTER	BUCUREȘTI N-IAȘI	21:50	1A
667	ACC	MANGALIA-IAȘI	22:26	2A
256	ACC	CRAIOVA-IAȘI	22:35	3A
625	ACC	BUCUREȘTI N-IAȘI	23:11	1A

Trenurile 621-622, 623-624, 625-626, 653-654, 642 circulă în regim de tren rapid

Principalele curse de autobuze care circulă prin autogara IAȘI

ORA	CURSA
6.00	Iași - Roman - Piatra-Neamț; Iași - Vaslui
6,15	Iași - Botoșani - Dorohoi; Iași - Răducăneni - Huși
6.30	Iași - Dolhești - Huși
7.00	Iași - Chișinău; Iași - Vaslui - Bîrlad - Tecuci - Galați - Tulcea
7,05	Iași - Ripiceni - Săveni
7.30	Iași - Roman - Bacău - Onești - Brașov; Iași - Bălți
8,45	Iași - Ungheni (R. Moldova)
9.30	Iași - Huși - Berezeni - Galați; Iași - Pașcani - Tîrgu-Neamț - Poiana Teiului - Vatra Dornei
10.00	Iași - Hîrlău - Botoșani - Siret - Rădăuți Bucovina
12.00	Iași - Pașcani - Fălticeni - Suceava - Gura-Humorului - cîmpulung Moldovenesc
12.30	Iași - Tg.Frumos - Șcheia - Pașcani
13.00	Iași - Roman - Bacău
13.30	Iași - Roman
14.00	Iași - Dolhești - Huși; Iași - Chișinău
14.15	Iași - Rducăneni - Huși; Iași - Șanta Mare - Ripiceni - Săveni
14.30	Iași - hîrlău - Botoșani; Iași - Roman - Bacău - Comănești; Iași - Ungheni (R. Moldova)
14.45	iași - Tg. Frumos - Mircești - Tg. Neamț
15.00	Iași - Piatra Neamț
16.00	Iași - Pașcani - Fălticeni
18.00	Iași - Hîrlău - Botoșani

☎ TELEFOANE UTILE

☎ SALVARE: 961
☎ POMPIERI: 981
☎ POLIȚIE:
Inspectoratul Județean Centrala 140720; Dispecerat 146666; Municipiu Centrala 140020 Dispecerat 146840/955 Ofițer de serviciu 146850; Serviciul Circulație - 140070.
☎ SERVICII MEDICALE MOBILE (asistență medicală de urgență la domiciliu): 113130/569, zilnic între orele 7,00-23,00
☎ AGENȚIA C.F.R.: 147673
☎ INFORMAȚII GARĂ: 146333
☎ AUTOGARĂ: 146587
☎ TAXICOM, dispecerat: 953, 146593
☎ AGENȚIA TAROM: 115239
☎ INFORMAȚII AEROPORT: 178126
☎ STAȚII PECO: Baș Ceauș - 176865; Aurel Vlaicu - 175872; Bucium - 132891; Crișan - 112182; Păcurari - 164142; Sărărie - 147480.
☎ A.C.R. - informații utile: 112345, 130177.
☎ DISPECERATE: R.A. Gaz-Metan - 141737; R.A. Apă-Canal - 142451; Renel - 147070, deranjamente - 147070; Termoficare - 141956; R.A. Locuința - 112434; Telefoane - Deranjamente - 921; Protecția mediului - 147010.
☎ GARDA FINANCIARĂ: 114065, 112427.
☎ ADMINISTRAȚIA FINANCIARĂ: 143030
☎ NOTARIAT: 147574
☎ TRIBUNAL: 146300
☎ PROCURATURĂ: 212566
☎ CAMERA DE COMERȚ: 117757
☎ CENTRUL MILITAR JUDEȚEAN: 146370
☎ STATUL MAJOR JUDEȚEAN DE APĂRARE CIVILĂ: 147594
☎ HOTELURI: Moldova - 142225; Traian - 143330; Unirea - 142110; Continental - 114320; Sport - 137817.
☎ POLICLINICA CU PLATĂ: triaj informații - 117244
☎ OFICIUL JUDEȚEAN PENTRU PROTECȚIA CONSUMATORILOR: 145392.
☎ LABORATOR ANALIZE

Monitorul
cotidian de informații

Str. Smîrdan nr. 5 ■ Tel. 17.25.57;
271271; 271333; 271467 (centrala) ■
Fax 27.04.15
■ Publicitate tel./fax 14.47.76
■ REDACTOR ȘEF - Dan Radu
■ REDACTOR ȘEF ADJUNCT - Ovidiu Șimonca
■ SECRETAR GENERAL DE REDACȚIE - Marius Cristian

ȘEFI DEPARTAMENTE:
■ Eveniment local: Toni Hrițac (int. 110)
■ Investigații: Vali Știrbu (int. 110)
■ Eveniment național și internațional: Cristian Racu (int. 110)
■ Economic: Costel Stroescu (int. 117)
■ Cultură: Dorin Popa (int. 109)
■ Sport: Nicolae Grecu (int. 107)
■ Redactor de serviciu: Constantin Iurașcu (int. 124)
■ Fotoreporter: Constantin Plop
■ Grafică: Lucian Amarii, Daniel Melinte
■ Publicitate: Cristina Labonțu (int. 122, fax 144776)
■ Difuzare: Mihai Tudose (int. 120)
■ Contabilitate: Antoneta Filip (int. 112)

NORD-EST PRESS
- agenție de presă -
Str. Smîrdan nr. 5 ■ Tel. 17.25.57;
271271 (centrala) ■ Tel 14.56.10
■ EDITOR: Mona Dîrțu

EDITOR
NORD-EST
Str. Smîrdan nr. 5 ■ Tel. 17.25.57; 27.12.71
■ Fax 27.04.15
Director general: ALEXANDRU LĂZESCU
Director editor: FLORIN ZAMFIRESCU
Director de marketing: CEZAR CALUSCHI
Director executiv: GABRIEL RUSU

ABONAMENTELE se pot face la orice Oficiu Poștal din țară.
MONITORUL figurează în catalogul Presei interne la poziția 838.

TIPAR OFFSET: MULTIPRINT, Iași str. Sf. Lazăr nr. 49

AGENDA OMULUI DE AFACERI

CROS IMPEX SRL

oferă în condiții avantajoase:

- **băuturi alcoolice**: vodcă și rom "Selena", sortimente variate de vinuri, lichioruri producție internă și import Grecia ("Balland", "Tequila", "Brandy Philippos") gin "Lardson", Ouzo, rom "Captain Black", Schnapps (diferite arome de fructe "Colada"), bere "Moldova" și "Zimbru"
- **băuturi răcoritoare**: Coca-Cola, Fanta, Sprite

Str. 1 Decembrie 1918 nr. 4, telefon 032/211473

CHALLENGER

vinde:

PC 486 DX2, 66MHz, Green CPO, Intel Inside HDD 530 Mb, cartelă video 1Mb, monitor color

Tel.: 211617, 117981 Fax: 211617

PETRA SRL

- tranformatoare toroidale de rețea în gama 15VA - 1000VA
- rebobinări motoare și transformatoare electrice
- acționări electrice și automatizări
- prelucrări mecanice
- lămpi și becuri cu halogen 20,50W
- proiectoare și becuri cu halogen 100(150)W, 300 (500)W
- reclame luminoase

str. Împăcării nr. 27, tel. 125808, fax 221281

GHEZACO SRL

vinde din stoc și la comandă:

- rulmenți, cuzineți, curele pentru autovehicole și întreaga gamă de mașini agricole
- piese auto DACIA import

Str. Eternitatea nr. 35, telefon 174381

PC-AMI

- CALCULATOARE
- IMPRIMANTE
- SOFTWARE
  - contabilitate
  - proiectare construcții
- SERVICE SISTEME DE CALCUL

B-dul Copou nr. 4, tel. 032/144718; 211745

EMI SRL

vinde

frigidere, congelatoare, combine frigorifice, aragaze, televizoare color, aspiratoare, mașini de spălat, mașini de cusut, aparataj electric, confecții, tricotaje, încălțăminte

B-dul Independenței 19, bl. 1-5, parter, tel./fax 117530

MAREX

vîscoze, mătase cu fir natural, stofe 100% lînă, perdele, mochete și covoare import Belgia și Chișinău, porțelanuri, articole menaj, inoxuri, bambus, argintărie, cristaluri

B-dul Independenței nr. 19, bl. B1-5,
etaj (deasupra mag. EMI), tel/fax 115824

TUDOR MAGNUM PLUS SRL

comercializează

toate modelele și mărimile de nasturi și fermoare, mătăsuri, elastic, stofe, ață de cusut, căptușeli, tricoturi, pînză chimică, fîșuri

Pasaj G. Musicescu nr. 6
lîngă sediul IIRUC, spre Rîpa Galbenă
tel. 213676

NEDO SRL

execută la comandă:

- jaluzele orizontale din aluminiu tip oglindă
- jaluzele verticale din material textil hidrofobizat

Str. Iarmaroc nr. 26, tel. 130894, fax 147986

Log-Soft s.r.l.

Calculatoare SALIENT
Imprimante EPSON, STAR, SEIKOSHA
Fax-uri și copiatoare TOSHIBA
Consumabile

Iași, str. Anastasie Panu 2A
telefon 032-211130, fax 032-137766

Afrodita GIL SRL

(cabinet cosmetic)
vă oferă:

- tratamente cosmetice
- masaje, depilări
- bronzare artificială
- gimnastică medicală (ciclism)
- gimnastică aerobică

Iași, Hotel Traian, cam. 134
Program: zilnic 9.oo-19.oo, duminică 9.oo-13.oo
Tel. 032/143330

Agenția pentru servicii de mariaj DUET

- totalitatea serviciilor necesare organizării unei căsătorii
- flori, buchete pentru mirese
- aranjamente și podoabe florale pentru ocazii festive
- vestimentație și accesorii de lux pentru mirese, miri și companioni

B-dul Ștefan cel Mare și Sfînt nr. 2, bl. B2
(vizavi de magazinul Central), tel. 147165

SIRAJ S.R.L

oferă în condiții avantajoase

elegante standuri comerciale pentru un comerț modern

Vă așteptăm !

Bd. Poitiers nr. 14 - Tel. 032-122.645, 032- 114.056

Magazin BELLA STAR

oferă

încălțăminte de lux (pentru femei și bărbați)
en detail și en gros
la prețuri avantajoase

Bd. Ștefan cel Mare (vizavi de ASIROM), et. 1, tel. 11.40.56

ECHINOX SRL

Depozit en gros pentru băuturi:

vodcă și rom (marca "Valentino"), vinuri (1l), vin spumos, lichioruri, secărică, rachiu, suc Rio, bere, la prețuri avantajoase.

Asigurăm transport în Iași.

Str. Sf. Andrei nr. 79-bis, tel. 032-210443.

IRSIDO SRL

comercializează en gros

- hîrtie xerox
- hîrtie fax, hîrtie scris, hîrtie calc
- articole de scris, articole de birou (bibliorafturi, indigo, mape protecție)
- plicuri import, toate tipurile și mărimile (tradiționale, autoadezive, siliconice)
- produse cosmetice, import Anglia

Iași, str. N. Bălcescu nr. 18B, tel. 114385

COMITEL SRL

oferă și instalează

echipamente PANASONIC
centrale telefonice, telefaxuri, audio-video
instalații pentru aer condiționat

Iași - B-dul Copou nr. 3, parter - cam. 2
Tel. 032-250615; 147275

LACHI & Co

vinde en gros

- vin la litru (840-1150 lei), vin spumos (838-1055 lei), vin la 3/4 l
- 12 sortimente lichior, secărică, cognac, vodcă, rom TRACIA, vodcă BUCOVINA, rom DODU, rachiu, alcool rafinat
- bere
- băuturi răcoritoare

Șos. Bîrnova nr. 4 (lîngă Restaurantul "Trei Sarmale"). Tel. 032/131917

TOP SUN SRL

vinde en gros

- vopsea păr Loncolor
- soluție permanent la rece
- cremă depilatoare
- chel stop
- fixative Tancho Ltd. Japonia
- șampoane, farduri
- deodorante Farmec și din import
- produse China
- produse **STAR FOODS,** adaos comercial 0.

TRANSPORT GRATUIT!

Ștr. Păcurari nr. 156 B. Tel. 032/114575

LIVIUS

- Calculatoare (garanție 3 ani)
- Imprimante
- Componente, accesorii, consumabile
- Programe de contabilitate CIEL

str. Fătu 1A, tel/fax:032/11.22.21

SERVICIU MEDICAL PERMANENT A.T.I. puls

- consultații medicale
- tratamente
- transport de medicamente
- investigații de laborator
- investigații paraclinice
- programări la cabinete medicale de specialitate
- consultații de geriatrie și gerontologie

LA DVS. ACASĂ, NON-STOP!
tel. 233223, 233242, fax 231369.

KEN-KEN SRL

comercializează

calculatoare și antene satelit.

Str. Sf. Lazăr nr. 49; tel/fax 23.13.03.

CLEDOR

magazin specializat piese auto import,
vă oferă din stoc:

- bujii, curele, plăcuțe frînă, rulmenți, filtre, uleiuri, garnituri chiulasă, amortizoare, elemente aprindere etc.
- la comandă vă oferim piese cu funcțiuni speciale

Str. Armeană nr. 5, tel./fax 032/112239

FIMEX SRL

- reprezentanță JVC
- produse hard și soft
- asistență tehnică și service
- birotică și consumabile

Str. Cuza Vodă nr. 8-10, telefon 032/211333

VÎNZĂRI

F.A.R.M.I.L. S.R.L.
vinde din stoc și la comandă:
- hîrtie ambalaj;
- șervețele gofrate tipărite;
- pungi hîrtie 1/2 kg și farmaceutice.
Tel. **032/211507.**

SC DRYAS IMPEX
vinde:
- lustre cu ventilator 68.000 lei;
- ventilatoare cu picior 65.000 lei;
- pălării soare;
- rogojini plajă,

toate produsele - *made în Taiwan.*
Pentru vînzări en-gros, prețurile sînt negociabile.
Tel. **232210.**

SC "IULIDON" SNC
unic distribuitor al produselor
"MONTANA"
vă oferă la cele mai avantajoase prețuri, o gamă largă de înghețată de o calitate excepțională.
Pentru comenzi mai mari de 500 bucăți se asigură transportul.
Relații suplimentare la sediul firmei: Casa Sindicatelor, cam. 29.
Tel./FAX 031/230593.

SC *CHEIA* SRL,
str. Șos. Nicolina, bl. 928 (lîngă crucea lui Ferentz, a doua stație de tranvai din Pd. Roș spre CUG)
vă oferă la cele mai avantajoase prețuri:
faianță, gresie, obiecte sanitare, tablouri pictate manual ptr. baie și bucătărie, brîușor faianță, articole pt. instalații sanitare import Italia, articole de fierărie uz-gospodăresc și articole menaj din plastic.

Vînd aspirator rusesc 1000 W putere - 200.000 lei, ventilator 3 viteze și veioză - 85.000 lei, storcător de legume și fructe 60.000 lei. Tel. 252975.

Vînd "ELEKTRIC KITCHEN MIXERS" mixer de bucătărie, complex și multifuncțional pentru frișcă, maioneză, icre, aluaturi, piure, tocător legume și fructe, mașină rîșnit cafea, 3 viteze, la numai 40.000 lei. Tel. 252975.

Vînd robot de bucătărie "ELECTRIK KITCHEN MACHINE" complex și multifuncțional, care cuprinde: storcător și tocător de fructe și legume, cuvă de 1 l pentru frișcă și maioneză, mașină de tocat carne și rîșnit cafea, 3 viteze, 600 W putere, la numai 130.000 lei. Tel. 252975.

Vînd ladă frigorifică auto, alimentare 12 V cu adaptor la 220 V, capacitate 10 l sau 17 l, preț fix 115.000 respectiv 170.000 lei, ambele noi, tel. 163829.

Vînd aspirator ELECTRON, nou, putere reglabilă de la 250 W la 1000 W, design deosebit, producție rusească, tel. 163829.

Vînd foarte convenabil rochie mireasă măr. 44-46. Tel. 230974, după ora 18^{00}.

Bilete la concertul COCA-COLA ROCK ALIVE găsiți la magazinul DECORA și DUET, lîngă Cofetăria Opera și, respectiv, pe B-dul Ștefan cel Mare și Sfînt nr. 2. Alergați să cumpărați! Tel. 147165.

S.C. **"Gumoflex"** S.A.
cu sediul în București, str. Ana Ipătescu nr. 44, Platforma Jilava,
tel. **6.85.41.79,**
fax **6.86.60.70,**
produce și comercializează o gamă diversificată de încălțăminte din cauciuc pentru protecție și lucru în diverse medii, încălțăminte din înlocuitori pentru agrement, sezonul cald și rece, adezivi pentru industria de încălțăminte și uz general, tălpi matrițate pentru încălțăminte de uz general, sport și militară, plăci dure și microcelulare destinate industriei de încălțăminte, plăci tehnice din cauciuc cu și fără inserție pentru diverse destinații, roți și valțuri cauciucate pentru industria poligrafică, construcții de mașini, industria chimică, granule injectabile din P.V.C. și cauciuc termoplastic, matrițe pentru tălpi, etc.

SC VIBLANC SA
vă oferă:
- Frigidere Arctic 240 l - 520.000 lei
- Frigidere Artic 180 l - 450.000 lei
- Frigidere Artic 140 l - 380.000 lei
- Congelatoare Arctic 210 l - 680.000 lei
- Congelatoare Arctic 160 l - 605.000 lei
- Congelartoare Artic 120 l - 445.000 lei
- Ladă frigorifică 113 l - 445.000 lei
- Vitrină frigorifică - 750.000 lei
- Frigider cu 2 uși (combină) - 230 l - 660.000 lei
- Mașini spălat cu storcător AL 7 - 320.000 lei
- Mașini spălat fără storcător:
  - AL 15 - 190.000 lei
- Storcător rufe - 115.000 lei
- Masini cusut Monica - 215.000 lei
- Masini de cusut electrice Diamant - (în rate)
- Aragaze de Satu Mare
  - cu 3 ochiuri - 245.000 lei
  - cu 4 ochiuri - 255.000 lei
  - cu 5 ochiuri 365.000 lei
- tablă inox 0,8 mm, 1x2 m.

PRODUSELE AU GARANȚIE UN AN.
Pentru informații sunați la telefon **148019**

■ **Vînd damigene, 50 litri - 30.000 lei/buc; clupă filete, 1-3 țoli - 25.000 lei; acordeon "Weltmeister", 32 bași - 50.000 lei; aspirator Buran (URSS) - 80.000 lei; mașină de spălat cu storcător - 150.000 lei; uși brad - 60.000 lei/buc; cărți tehnice și beletristică la cele mai avantajoase prețuri; lambriu plastic, 10 mp, fîșii de 10 cm - 30.000 lei; teasc excelent, capacitate 100 kg struguri - 60.000 lei; bibliotecă furnir stejar, excelentă, executată pentru export, dimensiuni 0,50x2,20x4,00, din 5 corpuri suprapuse și masă extensibilă 8 persoane - 1.000.000 lei. Telefon 142744. (939262)**

■ Vînd mașină de tricotat "Veritas" cu o singură fontură. Stare perfectă, preț fix - 250.000 lei. Relații la telefon 251309. (939453)

■ **Vînd două cavouri, cimitirul Eternitate, preț convenabil și negociabil. Telefon 170173; 171741. (2924)**

■ Vînd mobilă dormitor - șifonier 3 uși, pat studio, fotoliu pat, toaletă plus oglindă - stare foarte bună, 350.000 lei. Telefon 167909. (950559)

■ Vînd mobilă sufragerie, culoare deschisă, compusă din: două servante, bibliotecă, vitrină, recamier, masă plus 6 scaune, măsuță tv; stare foarte bună, 800.000 lei. Telefon 167909. (950559)

■ Vînd urgent o butelie plină, de aragaz, capacitate dublă. Telefon 176544. (2946)

■ Vînd miere de albine (salcîm). Preț negociabil. Telefon 153404. (950654)

■ Vînd vin nobil și o piele de vițel, pentru hamuri. Telefon 173384. (950662)

■ Vînd casete, versuri (toate albumele), tricou "The Doors". Telefon 162008, între orele 16,00-21,00. (950616+17)

■ Vînd S.C. cu bilanț contabil la zi; convenabil. Telefon 232761 sau 252311. (950626)

■ **Vînd urgent căruț invalizi, pentru handicapați, producție olandeză, preț negociabil. Relații - Roman, telefon 033/728603; 033/733032. (524)**

■ **Vînd țigări "Carpați" sub prețul fabricii. Telefon 232210. (950630)**

■ **Vînd gatere import. Preț avantajos și negociabil. Telefon 232210. (950630)**

■ **Vînd lustre cu ventilator, 68.000 lei, și ventilatoare cu picior, made în Taiwan. Telefon 232210. (950630)**

■ **Vînd moară. Telefon 122561. (950634)**

■ **Vînd societate, mașină pufuleți, spațiu. Telefon 122561. (950634)**

■ Vînd pui foxterrier cu păr sîrmos. Telefon 251946. (950682)

■ **Vînd mese biliard nr. 7 - 1.600.000, nr. 8-1.850.000. Telefon 01/7262546. (950639)**

■ **Vînd două paturi cu somiere, tăbliile maro avînd mici sculpturi. Telefon 142034. (950643)**

■ Vînd 80 casete video, filme foarte bune, preț convenabil. Relații la telefon 133725. (950644)

■ **Vînd antenă parabolică (instalație completă). Telefon 172300. (950647)**

■ Vînd patru locuri excursie în (la alegere) Spania, Portugalia, Insulele Canare, Baleare 7 zile, cu sejur gratuit în hotel de lux. Telefon 128441; 144641. (950648)

■ Vînd frigider "Fram 112", în perfectă stare de funcționare. Telefon 160164. (939504)

■ **Vînd convenabil mașină de spălat "Alba Lux 7.1". Relații la telefon 152125, după 16,00. (939508)**

■ Vînd pat, șifonier, dulap, stare bună. Telefon 230668, după ora 18,00. (939530)

■ **Vînd două saltele gonflabile, aragaz polonez de excursie, "Istoria românilor" - Xenopol, 14 volume. Telefon 147452, între orele 17,00-21,00. (939524)**

■ **Vînd excursie cîștigată, cazare plus cină 7 zile, hotel 5 stele, în Spania sau Portugalia, 1000 $ negociabil. Informații la telefon 740636. (939525)**

■ Vînd frigider "Fram" mic, 120.000 lei, și filtru cafea - 40.000 lei. Telefon 158265. (939515)

■ Vînd frigider "Arctic" 240 l, nou, și ambielaj Trabant, nou. Telefon 137193. (950676)

■ **Vînd mascul doberman, 7 săptămîni. Exemplar deosebit. Telefon 172190. (950688)**

■ Vînd radiator de Renault 12 (D. 1300) din aluminiu original franțuzesc, preț 55.000 lei (nu este nou). Telefon 161870. (939534)

■ Vînd pui setter irlandez. Relații la telefon 140196.

■ Vînd "Cerebrolysin" (Austria) - 10 fiole, 2.500 lei/fiolă, lumînări - 2.500 lei/kg. Telefon 163353. (939536)

■ **Vînd robot de bucătărie "Elektrik Kitchen Machine" complex și multifuncțional care cuprinde: storcător și tocător de fructe și legume, cuvă de 1 l pentru frișcă și maioneză, mașină de tocat carne și rîșnit cafea, trei viteze, 600 W putere la numai 100.000 lei și umbrele de soare pentru terase și tonete. Telefon 231980. (106)**

■ Vînd vin nobil - vechi și nou, porumb știuleți, piele porc neprelucrată. Telefon 140707. (939542)

AUTO MOTO

Vînd SKODA 100 S
Tel. 137873
între orele 19^{00}-21^{00}.

Vînd piese diverse de tăblărie și mecanice Dacia 1100. Tel. 145108

■ **Vînd autoizotermă specială, 7,5 t. Relații la telefon 113329. (950612)**

■ Vînd Dacia 1300, an fabricație 1986, stare foarte bună. Telefon 139117. (950694)

ELECTRONICE

Vînd telefon cu robot, marca SIEMENS, nou, sigilat, Germania, afisaj electronic, 10 memorii, interfon, alte facilități.
Preț: 270.000 lei.
Telefon: 171641, pt. Ștefan.

INTERFON
de
ACCES
cu
CARTELĂ
marca
ELECTRA

Practic, durabil, de calitate, garantează
LINIȘTEA, CURĂȚENIA
și
SIGURANȚA
SCĂRII BLOCULUI
dumneavoastră!

Instalare și service.
Plata în rate.
Contracte avantajoase pentru
IULIE - AUGUST.

Vă rugăm sunați la:
sc *ELECTRA* srl
sos. Nicolina 919.

tel. **032-126276.**

SC MONCRIS company SRL
B-dul Independenței nr. 33, lîngă Restaurantul "Bucegi"
VINDE
TELEVIZOARE COLOR
mărcile **PHILIPS, GRUNDING, SABA, TELEFUNKEN,** import Olanda, la prețurile
236.000 - 250.000 lei.
Garanție 3 luni.
Vă așteptăm!

■ Vînd video recorder "Megavision", preț negociabil. Telefon 159564. (950690)

■ Vînd video-playere "Funai", "Akai" și "Tensai", model 1995, telecomandă, sigilate, 280.000 lei. Telefon 231608. (939544)

■ Vînd video-playere "Akai", cu înregistrare - 320.000 lei, "Funai" și "Sharp" - 280.000 lei, toate cu telecomandă, sigilate în cutie. Telefon 117919. (939545)

■ **Vindem toată gama de computere compatibile IBM - PC 486 și Pentium (ex.486 SLC/33-2.218.400 lei, 586/100-6.844.000 lei, prețuri care includ TVA), CD-ROM, CD-RECORDER, CD-I etc., cu livrare la domiciliul clientului, garanție 24 luni. Telefon 033/729428, 033/734585 sau 01/6507844.**

CASE - TERENURI

Vînd
4.000 m^2 teren în Grădina Botanică (terenul hașurat).
- tot terenul - 25 $/$m^2$.
- parțial - peste 25 $/$m^2$.

Posibilități:
- gaz metan
- instalație electrică
- telefon

Relații la tel.:
251022, 212327.

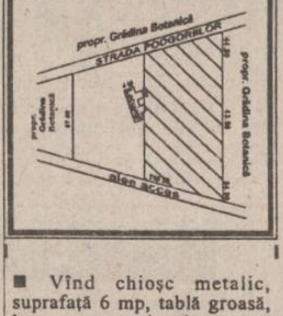

■ Vînd chioșc metalic, suprafață 6 mp, tablă groasă, bun pentru privatizare sau garaj. Stare foarte bună. Telefon 165556. (939355)

■ Vînd vilă cu 4 camere, trei holuri, baie, bucătărie, încălzire centrală și sobe de teracotă, demisol, garaj, împrejmuită cu 1700 mp teren plantat cu vie și pomi. Relații la telefon 142145, între orele 17,00-20,00, iar sîmbătă și duminică, între orele 8.00-16.00. (2882)

■ **Vînd teren la intrarea în Iași (Păcurari) la șosea, 1400 mp. Telefon 213122; 213120, între orele 10,00-19,00 sau 171805, între orele 19,00-21,00. (950526)**

■ **Vînd apartament, proprietate personală, 2 camere, decomandat, cartier Nicolina II, fam. Timofte Ioan, str. Libertății nr. 16, bl. 648, sc. B, et. 4, ap. 18; relații la domiciliu, între orele 10,00-22,00. (950554)**

■ Vînd teren, 1000 mp, cu titlu de proprietate, situat între fabricile "Confecții" și "Mătase", preț negociabil, 18.000 lei/mp. Telefon 161621. (939502)

■ Vînd casă bătrînească 3 camere, 340 mp, și mașină de scris "Optima". Telefon 177544, între orele 6,00-8,00 și 19,00-22,00. (950668)

■ **Vînd apartament 2 camere decomandate, confort I, lîngă Moara 1 Mai - Păcurari, două balcoane închise, parchet, totul în faianță, telefon, telecablu. Relații la telefon 166472; 230769. (950610)**

■ Vînd (sau schimb cu apartament 3-4 camere) casă în construcție, cu 1500 mp grădină și loc de casă (2000 mp) Aroneanu. Telefon 213336. (950620)

■ Ofer spațiu comercial engros, gata amenajat, cu parcare în curte. Telefon 142469. (950674)

■ Vînd apartament 3 camere, et. 3, telefon, telecablu, holuri cu lambriuri, calciu, Păcurari. Telefon 165556, între orele 8,00-14,00, 16,00-22,00. (939354)

■ Vînd microfermă, casă, 3 ha arabil, 0,5 ha pădure, la 20 km Iași; preț - 100 milioane. Telefon 139514. (950646)

■ Vînd teren zona CUG, 2500 mp, 4000 lei/mp. Telefon 125033. (939507)

■ **Vînd 4200 mp teren parcelat, construibil, cu 600 mp vie pe rod, la șosea, în centrul satului Ciurea. Posed titlu de proprietate. Telefon 143593, după ora 18,00. (939521)**

■ Vînd apartament 3 camere, 75 mp, et. 1, două balcoane închise, Peco Păcurari. Telefon 251191. (939526)

■ Vînd (schimb cu București) apartament 2 camere, et. 2, P+4 Alexandru cel Bun (Piață). Telefon 017718276. (950583)

■ Vînd apartament 2 camere decomandate, cu două balcoane, foarte multe îmbunătățiri, în zona Galata 2, lîngă Policlinica Balneară, et. 4; negociem la domiciliu. Telefon 121616. (939522+23)

■ Vînd apartament 3 camere decomandate, confort I, et. 1, bloc cărămidă, Țepeș Vodă - Bulevardul Tudor Vladimirescu. Preț negociabil, 27 milioane. Telefon 178052.

■ Vînd casă modestă, 1000 mp teren, apă în curte, poziție bună, vad comercial în localitatea Podu Iloaiei. Preț informativ 7,5 milioane lei. Telefon 152342, familia Arvinte. (939533)

■ Vînd apartament 3 camere, confort I, parter, balcon închis, telefon, str. I. Creangă nr. 75A, Tătărași, preț 18 milioane. Telefon 178794. (939538)

CUMPĂRĂRI

■ Cumpăr franci francezi. Telefon 140940. (950591)

■ Cumpăr dolari - 2100 lei/buc, mărci, franci Franța, lire Italia, sterline, guldeni, șilingi. Telefon 161489. (939287)

■ Cumpăr certificate de proprietate, preț avantajos, zilnic la toneta cu lozuri din fața Poștei din Podu Roș între orele 7,00-20,00. (950618)

■ Cumpăr apartament cu 3 camere în localitatea Podu Iloaiei. Telefon 740101. (939400)

ÎNCHIRIERI

Ofer apartament 2 camere în Copou, (Karl Marx), mobilat, cu telefon, spațiu de depozitare și garaj. Plata în valută, anticipat pe termen lung, dar foarte avantajos. Tel. 142744

Caut garsonieră (semi)mobilată. Ofer 50000 lei lunar. Relații la tel. 146363 între orele 9,00-17,00.

■ **Închiriez cameră pentru societate comercială. Relații la telefon 122797.**

■ Ofer apartament 2 camere, nemobilat. Plata anticipat 3 luni. Telefon 132331, după ora 16,00. (950578)

■ Închiriez cameră decomandată unei studente (eleve); condiții deosebite. Telefon 153485. (950619)

■ Închiriez spațiu pentru engros sau birouri, vad comercial foarte bun, plata anticipat pe cinci luni, strada Ipsilanti nr.12 Iași, zilnic după ora 18,00, urgent. (939510)

■ **Oferim spațiu pentru închiriere, vînzare la Tg. Frumos, în cooperare sau închiriere pentru comerț engros sau producție la Pașcani și Hîrlău. Vindem grup electrogen, coșuri autoservire metalice, bidoane aluminiu pentru miere și incubator. Vindem concerve fructe-legume și biscuiți. Relații la telefon 135261, 720367, 764259 și 137939.**

■ **S.C. COMARNIS S.A. Iași cu sediul în Bd. Copou nr.7 (Casa Armatei), telefon 147979, închiriază spații pentru activități comerciale, birouri, activități de colaborare și asociere. (950701)**

SCHIMBURI

Schimb apartament 4 camere decomandate, confort I, et. 1, două grupuri sanitare, gresie, faianță, parchet, gaze, telefon, balcon închis, zona Dacia, pentru două aprtamente cu două camere decomandate, confort I, numai etajele I-II sau casă (variante). Relații în str. Tabacului nr. 17, bl. D14, et. I, ap. 6.

■ **Piatra Neamț, urgent schimb (vînd) apartament 3 camere, ultracentral, două balcoane închise, cu similar Iași, eventual variante. Telefon 032/112305, între orele 8,00-16,00. (936653)**

■ Schimb apartament 4 camere, confort I, decomandat, 67,78 mp, vad bun comercial, cu garsonieră conf. I, et. 1-3, indiferent de zonă plus diferență fixă de 12 mil. Relații în șos. Națională nr.52, bl.A6, parter ap.3. (939514)

DECESE

Profira, soțIe, fiul, fiicele și nora anunță cu durere încetarea din viață a dragului lor soț și tată
ANGHEL DIMITRIE,
85 ani.
Corpul neînsuflețit se află depus la Biserica „Sf. Vasile".
Înmormîntarea va avea loc sîmbătă, 8.07.1995, ora 14,00, la Cimitirul „Eternitate"

Soțul, Vasile, și rudele apropiate anunță încetarea din viață după o lungă și grea suferință a celei ce a fost
ECATERINA NECHITA.
Dumnezeu să o odihnească în pace.
Nu o vom uita niciodată.
Înmormîntarea va avea loc sîmbătă, 8.07.1995, ora 11.oo, la cimitirul din satul Sîrca, comuna Bălțați.

CONDOLEANȚE

■ **Colectivul Secției II Poliție Iași este alături de plt. adj. Coțofan Mihai, pentru pierderea suferită prin decesul mamei, și îi transmite sincere condoleanțe. (950693)**

Nepoții și strănepoții regretă trecerea în neființă a bunicului și străbunicului lor

ANGHEL DIMITRIE

Dumnezeu să-l ierte!

Colectivul Clinicii I Neochirurgie este alături de asistenta șefă Lazăr Elena și-i transmit sincere condoleanțe pentru pierderea tatălui.

Cu inimile cernite de durere sîntem alături de doamna Aglaia Ciobanu la imensa pierdere suferită prin decesul distinsei sale surori

JANETA CRĂCIUN.

Îi transmitem întreaga noastră compasiune și sincere condoleanțe.

Prietenii de la Club.

Colectivul Laboratorului de Polimeri Anorganici de la Institutul "P. Poni", transmite sincere condoleanțe d-nei doctor Aglaia Ciobanu pentru decesul surorii.

Colectivul Laboratorului Igiena Mediului din Institutul de Igienă Iași transmite colegului Poenaru Florin sincere condoleanțe pentru pierderea suferită.

■ **Colectivul Muzeului Literaturii Române Iași împărtășește durerea colegului Constantin Dîrloman pentru decesul tatălui. Dumnezeu să-l odihnească în pace. (950698)**

■ **Familia Enache Vasile este alături de familia Ciornei Ioan în momentele de mare durere pricinuite de decesul tatălui și îi transmite sincere condoleanțe. (950700)**

COMEMORĂRI

Un pios omagiu la scurgerea celor 6 luni de la trecerea în lumea umbrelor a distinsului și minunatului meu soț

CONSTANTIN GALAN

fost ing. șef la S.M.T.C.F-IFET Iași. Cei ce l-au cunoscut, respectat și iubit, o clipă de aducere aminte. Dumnezeu să te odihnească în pace.

Soția Elena.

Azi 7 iulie 1995 se împlinește 1 an de cînd o boală necruțătoare ni l-a răpit dintre noi pe scumpul nostru soț, tată, socru și bunic

CHIRIAC IONEL VALICĂ.

Te căutăm, dar veșnicia te-a cuprins și ne-a lăsat doar amintirile, dorul și lacrimile, lăsînd un gol în sufletul tuturor celor care te-au cunoscut, apreciat și iubit. Odihnește-te în pace, suflet zbuciumat. Vom face tot ce se poate pe pămînt ca tu să-ți găsești liniștea acolo.

■ **Azi, 7 iulie, la 6 luni de la despărțirea dureroasă de bunul și dragul meu soț, profesor FUCIUC GHEORGHE cu aceeași pioșenie îngenunchez, îmi plec fruntea și sărut piatra rece a mormîntului rugînd pe bunul Dumnezeu să-i așeze sufletul în loc de odihnă și de verdeață. (950673)**

■ Familia prof. dr. ing. Constantin Preda anunță împlinirea unui an de la trecerea în eternitate a celei care a fost o foarte bună fiică, soție, mamă și bunică, ing. SIDORA PREDA, fost cadru didactic al Facultății de Textile-Pielărie de la Universitatea Tehnică "Gh. Asachi" Iași. Comemorarea va avea loc sîmbătă, 8 iulie 1995, ora 10,30, la mormîntul din Cimitirul Eternitate, parcela 31. (939556)

MULȚUMIRI

■ Ștefania David și familia mulțumește tuturor celor care au fost alături la suferința soțului ei ALEXANDRU DAVID și celor care au participat la slujba de rămas bun. (939543)

OFERTE SERVICII

CABINET VETERINAR - ANIMAVET

- consultații, tratamente, vaccinări, deparazitări, chirurgie, obstetrică-ginecologie. Program: 10.00-13.00, 17.00-19.30. Sîmbătă și duminica 10.00-13.00. Tel. 220028, 131708. NOU! Devenind pacientul nostru veți beneficia și de urgențe pe timp de noapte! Tel. 131708. Pentru zona Podu Roș și la domiciliu!

Fotografi profesioniști oferim celor interesați servicii de fotoreportaj (diverse ocazii, portetristică), fotografie de reclamă (produse și firme), fotografie de modă, fotografie de noapte, reproduceri de tablouri, realizare de vederi și imagistică de carte, calitate deosebită, cu aparatură profesională japoneză Nikon și Minolta, de ultimul tip.

Prețurile noastre sînt mai mici decît ale concurenței.

Pentru programare, sunați din timp la tel. **162008**; **271099**.

M.V.D.

FIRMĂ SPECIALIZATĂ ÎN CONSULTING

ASIGURĂ

■ constituirea S.C. cu capital românesc și mixt (SRL, SNC, SA) în regim de urgență; înregistrarea la Administrația Financiară, cod fiscal; ■ obținerea avizului de funcționare de la Primăria Iași; ■ constituire (înregistrare) filiale; ■ acte adiționale, mențiuni (lărgirea obiectului de activitate, asocieri, retrageri, cesiuni, majorări capital, puncte de lucru, radieri, dizolvări societăți). Hotel "UNIREA", camera 107. Telefon **212299**, orele 10,00-20,00.

AFINVEST

Telefon 129877, 139710

NOI VĂ SPUNEM PRIMII BUNĂ DIMINEAȚA!

Puteți avea **MONITORUL** - ziarul Dvs. preferat, la prima oră. Acest serviciu modern este asigurat **gratuit**, la domiciliu, numai prin firma *AFINVEST*

SERVICII MEDICALE MOBILE

(asistență medicală la domiciliu; consultații medicale; prescriere de rețete în regim compensat; recomandări și investigații paraclinice; tratament de urgență; asigurarea transportului și internării în caz de necesitate; oferim de asemenea servicii de infirmerie la domiciliu).

Sunați la telefon **113130/569** **zilnic între orele 7,00-23,00.**

"CORPO-SAN" ***vă ajută!***

Traduceri acte notariat (inclusiv legalizare), traduceri tehnice, științifice etc. Toate limbile de circulație. Servicii de calitate la preț avantajos. Acum, la 143023

Reparații frigidere și instalații frigorifice. Deplasări la domiciliu. Lucrări garantate, prin SC **POLAR SERVICE** SRL IAȘI Tel. 220859

■ Filmări video cu cameră Sony, orice ocazie (majorate, banchete, onomastici, nunți, cumetrii). Mă deplasez. Seriozitate și calitate maximă. Telefon 220100. (939306)

■ Cos fuste la urgență (24 ore). Preț - 5000 lei. Telefon 221166. (939493)

■ Meditez geografie, admitere I.S.E., corigențe. Studentă. Telefon 122656. (950516)

■ Cursuri gratuite pentru trezirea energiei secrete Kundalini din organismul uman. Relații - duminica, ora 10,00, Clubul C.F.R. (950567)

■ **Emailez căzi baie, chiuvete și alte materiale metalice. Calitate ireproșabilă, prețuri accesibile. Telefon 125539, între orele 17,00-22,00. (950614)**

■ Studentă, meditez psihologie și filosofie. Telefon 152056. (950623).

■ Inginer, repar televizoare color și alb negru. Telefon 128356. (950640)

■ **Repar instalații sanitare, montez seturi "Olivia" și "Melania", garanție 3 luni. Telefon 160164. (950650)**

■ Servicii de evidență contabilă și tehnoredactare. Telefon 148019. (939529)

■ Cîștigați 500 $ pe săptămînă. Trimiteți un plic autoadresat și 2000 lei. O.P. 4 C.P. 1101. (950645)

■ Student, anul V, îmi ofer serviciile ca operator calculatoare; depanator-electronice, alte servicii. Telefon 112492. (939531)

LOCURI DE MUNCĂ

ISRAEL. Căutăm muncitori calificați cu minim 5 ani vechime pentru lucrări construcții în Israel. Relații la telefon 032/146314.

Școala "Titu Maiorescu" Iași,

organizează concurs pentru ocuparea unui post de

PAZNIC

în ziua de **10.07.1995, ora 10.oo.**

Condiții:

- Domiciliul stabil în orașul Iași;
- Calificare în una din meseriile zugrav sau tîmplar;
- Stagiul militar satisfăcut.

Relații suplimentare la secretariatul școlii. Telefion **136598.**

SC IMPRES RO-ART SRL oferă contracte de muncă în străinătate pentru dansatoare profesioniste și amatoare, vîrsta 18-26 ani, soliste de muzică ușoară profesioniste, acrobați, circari, tinere cu aptitudini pentru dans. Cursurile de pregătire, transport tur-retur, masa, viza de lucru, cazare, sînt gratuite. La selecție sînt așteptați și artiști din Republica Moldova. Noi nu promitem doar, ci oferim condiții avantajoase. Rugăm seriozitate. Tel. 032/220128, Iași.

SC PREBOC SA

Bd. Chimiei nr. 14 angajează

FIERARI BETONIȘTI

Relații la tel. **131877**, int. 28.

Stațiunea de cercetare și producție viti-vinicolă Iași,

cu sediul în Aleea M. Sadoveanu nr. 48,

organizează concurs pentru ocuparea postului de tîmplar-dogar.

Concursul va avea loc pe data de 12.07.1995 ora 10.00 la sediul unității. Relații suplimentare la **telefon 116312 interior 40**.

■ **S.C. Cx SCALA S.R.L., strada Sf. Lazăr nr. 2, angajează de urgență: bucătari (cu gestiune); bucătari; ospătari, muncitori necalificați, tîmplar. (950670)**

■ **CLUB R.S. angajează șef restaurant, salariu 500.000 lei. Telefon 111513. (950675)**

■ **Angajez farmacist la farmacia din Dancu - EUROPHARM Iași. Telefon 170445. (950691)**

■ **Primăria Municipiului Iași anunță concurs în data de 7 iulie 1995, ora 10,00, la sediul instituției, pentru ocuparea unui post de referent la Serviciul Cabinet Primar. Condiții: studii superioare, cunoscător a două limbi străine: engleză și germană. Relații, bibliografia, documentația necesară se dau la Serviciul personal-salarizare, camera 24.**

■ **Societatea Comercială TEROM S.A. Iași are vacante următoarele posturi: un post tratamentist; 2 posturi izolatori termici. Informații suplimentare se pot obține la telefon 130020, interior 2705.**

■ **Firmă mixtă româno-germană angajează agent comercial în Iași. Condiții: autoturism, spațiu depozitare. Trimiteți C.V. și poză recentă pe adresa: Paper & Comp SRL, str. Corneliu Botez nr. 3, București. (939540)**

PIERDERI

■ Pierdut ștampilă S.C. VENUS LUX S.R.L. nr. 1. Se declară nulă. (939541)

■ Pierdut act de vînzare cumpărare apartament pe numele Morărașu Garofita. Îl declar nul. (939539)

■ Pierdut carnet student pe numele Bohosievki Mihail. Îl declar nul. (939546)

■ Pierdut carnet de sănătate pe numele Biacă C-tin. Îl declar nul. (950695)

LICITAȚII

■ **Primăria Municipiului Iași organizează licitație de oferte în vederea achiziționării unor aparate și instalații de condiționare a aerului. Ofertele se vor depune în scris la Registratura generală, camera nr. 1, pînă la data de 21 iulie a.c.**

Atenție constructori!

Societate comercială organizează licitație pentru construirea unui spațiu comercial și de locuințe în suprafață de 1.200 mp, cuprinzînd demisol, parter și etaj. Proiectul poate fi consultat la sediul firmei, str. V. Lupu nr. 73. Relații suplimentare la tel. 270791.

■ **Societatea Comercială PANGRAN S.A., cu sediul în Iași, strada Calea Chișinăului nr. 33, scoate la licitație lucrarea: Reparații izolații hidrofuge la terase, suprafata de 1.600, mp. Licitația va avea loc la data de 12 iulie 1995, ora 10,00, la sediul societății.**

FELICITĂRI

LA MULȚI ANI!

În această zi frumoasă
Fie soare, fie nori
Ești o floare pură în glastră
Cea mai mîndră printre flori
TATA

La împlinirea frumoasei vîrste de un pol de ani (20),
Părinții Valeria și Zaharia urează lui CARMEN SPERANȚĂ HRISCU sănătate - fericire și un călduros
LA MULȚI ANI!

DIVERSE

LITORAL MUNTE

Numai cu anunțul publicitar decupat veți avea pentru

IUNIE și **SEPTEMBRIE**

COMISION 1%

și pentru lunile iulie și august

REDUCERE 7%

• Costinești, Neptun, Venus, Mamaia, Eforie Nord, Delta Dunării • Bușteni, Călimănești, Băile Felix, Rarău, Băile Herculane, Govora, Olănești, Vatra Dornei, Voroneț, Sovata, Voineasa, Slănic Moldova, Diham, Podina, Gura Diham

Prima rată 20%

SPECIAL

Pentru excursiile organizate de școlile din mediul rural, agenția suportă transportul din Iași în localitatea respectivă și oferă 2 gratuități pentru profesorul organizator precum și 7500 lei/zi diurnă.

EXCURSII EXTERNE

FRANȚA - ELVEȚIA

München - Paris - Chamonix - Chambery - Geneva

25 iulie, 10 zile, cină

GRECIA

autocar, cazare cort, 8 zile, mic dejun, 25 iulie

360.000 lei

AUSTRIA

Tirol - Viena 12 zile

Viena 8 zile

autocar, mic dejun, 25 iulie

Munții RILA (2925 m)

autocar, cort, 7 zile, 1 august

59.560 lei

Pentru studenți și elevi

SPANIA-ELVEȚIA

autocar, 10 zile, pensiune completă, 25 iulie

1.072.500 lei

GRECIA

Atena - Salonic

autocar, 10 zile, pensiune completă, 25 iulie

636.000 lei

Agenția de Turism "Totem" Casa Studenților Iași (Piața Eminescu)

Tel. 032/110724.

IEFTIN ȘI ÎN RATE!

LITORAL '95

Costinești, Mamaia, Cap-Aurora-Jupiter

cu Agenția de Turism

PROSPER MERIDIAN

Hotel Continental, cam. 106, tel. 211060.

Agenția de turism

PROSPER MERIDIAN

organizează săptămînal excursii în UNGARIA - Budapesta - 65.000 lei (joi), POLONIA - 70.000 lei și lunar în ITALIA, FRANȚA, GRECIA, ISRAEL. Relații la Hotel CONTINENTAL - cam. 106, tel. 211060.

În atenția foștilor elevi ai Liceului Internat "C. NEGRUZZI" Iași.

Direcțiunea Liceului Internat "C. Negruzzi" Iași roagă pe șefii de promoții 1970-1995 sau reprezentanți ai acestor promoții să participe la consfătuirea de lucru ce va avea loc în amfiteatrul liceului, **vineri 7 iulie 1995 ora 17,oo** unde se vor face comunicări importante în legătură cu sărbătorirea **centenarului liceului,** care va avea loc între 5-7 octombrie 1995 la Iași.

Rugăm anunțați și colegii de promoții să participe la această întîlnire.

■ **Persoanele fizice sau juridice care doresc să ajute financiar un copil pentru a putea efectua o intervenție chirurgicală pe cord deschis o pot face prin intermediul contului 20768, deschis la CEC Iași, sucursala CEC-Nicolina II.**

■ **Veteranii de război, care sînt îndreptățiți conform Legii 44/1994 să fie împroprietăriți cu teren și nu au depus dosare pînă în prezent la Primăria Municipiului Iași, sînt rugați ca pînă la data de 20 iulie 1995 să prezinte la Registratura Primăriei dosarul complet. Prelucrarea dosarelor ce vor fi depuse după 20 iulie 1995 se va face în luna octombrie 1995. Veteranii care au participat la tragerea la sorți a parcelelor și nu s-au prezentat la punerea în posesie, sînt rugați să se prezinte vineri, 7 iulie 1995, sau 14 iulie 1995, ora 9,00, în zona Dacia - Șes Bahlui, pentru a participa la măsurători.**

■ Comunicat. Asociația Artiștilor plastici Iași anunță primirea de noi membri, cu aptitudini în domeniul artelor plastice. Informații pentru selecție la telefon 132161 sau 115501, după ora 20,00. (939528)

ULTIMA ORĂ

VÎNZĂRI

■ Vînd urgent aparat taximetru tip: TAX-02. Telefon 143426. (950956)

■ Vînd urgent telefon cu antenă și tastatură dublă, preț negociabil, orele 8,00-22,00. Telefon 221918. (950951)

■ **Chitări profesionale RAM, amplificatoare pentru instrument, accesorii. Distribuitor unic ATLANTIC COMPANY. Telefon 212491. (950955)**

SCHIMBURI

■ **Schimb apartament 3 camere, B-dul Independenței cu apartament 2 camere și garsonieră. Telefon 210535 sau 146946 (după ora 18,00). (950957)**

CONDOLEANȚE

■ **Asociația de locatari Etapa a II-a, bloc Carmen Iași, transmite sincere condoleanțe familiei Sîrbu Larisa pentru pierderea mamei sale POPA ANTONINA. (939559)**

■ **Sincerii prieteni Moraru Mihai și Aurica împreună cu copiii lor, regretă trecerea în neființă a celei care a fost o bună soție, mamă și desăvîrșită gospodină IONIȚĂ EMILIA. Lacrimi amare alături de Fănel, Cristian și Ingrid. Dumnezeu s-o ierte! (950952)**

OFERTE SERVICII

■ Depanez mașini de spălat automate, orice tip. Telefon 120087/129343. (939547)

■ Lucrez plăpumi și saltele. Telefon 158479. (939548)

SURPRIZA ZILEI !

Fiecare persoană care a publicat un anunț de mică publicitate în cotidianul **Monitorul** participă în fiecare zi la

o tragere la sorți cu premii în lozuri.

În fiecare zi, de luni pînă vineri se extrag 3 nume cîștigătoare iar sîmbătă 5 nume.

Numele cîștigătorilor se publică în paginile de mică publicitate ale cotidianului **Monitorul**.

Persoanele cîștigătoare de astăzi sînt:

1. CURCUDEL ADRIAN
2. DĂRÂNGĂ OANA
3. PUȘCAȘU COSTEL-EUGEN

Persoanele cîștigătoare sînt rugate să vină să-și ridice premiile de la sediul cotidianului **Monitorul**, et.II, cam. 212, în fiecare zi între orele **10⁰⁰ - 16⁰⁰** cu buletinul de identitate.

Informații la telefon **144776**.

AGENDA OMULUI DE AFACERI

I.M.A. SA Iași

produce și comercializează

• mori de cereale • linii de ulei • linii de prelucrare a lînii • piese de schimb pentru mori, mașini agricole și tractoare

• asistență tehnică și service pe toată durata exploatării

Str. Pavlov nr. 14, tel. 143170, fax 147592

TRANSCOM SA

efectuează

• transport auto

• reparații auto

închiriează spații de parcare

Str. Aurel Vlaicu 54, tel./fax 173636, 173078

ALIANTA SRL

VINDE EN GROS

Tălpi pantofi, import Italia, la prețuri foarte avantajoase

PRESTEAZĂ LOCAL ȘI NAȚIONAL ACTIVITĂȚI DE TAXIMETRIE LA CELE MAI MICI PREȚURI!

Stația Service Piața Unirii, tel./fax 032/212419

Contact: Cristi BORDIANU, manager

PRISMA SRL

O alarmă este întotdeauna mai ieftină decît un furt

ALARME

auto și pentru imobile, cu și fără telecomandă. Se asigură montaj, PIF și garanție 12 luni.

În spatele magazinului "Moldova", la magazinul "Beauty" (xerox). Tel./fax 146449

Magazin AUTOBEST

comercializează într-o gamă variată

- piese auto DACIA, ARO
- piese auto noi și second hand pentru autoturisme import

Prețuri minime!

Vizavi de Stația Service Păcurari.

MERIDIAN SRL

VINDE EN GROS

● ulei vrac și îmbuteliat 1/2 ● margarină pachete și vrac ● halva ● băuturi alcoolice ● preparate din carne porc, pui ● ouă

Prețuri avantajoase și negociabile!

Asigurăm transportul!

Bd. Păcurari 46 (lîngă stația Munca Invalizilor)

Tel. 157000, 163551.

BICONI SRL

VINDE

la cele mai avantajoase prețuri

● covoare persane import Moldova

● congelatoare ● marmură, granit

● mobilier tapițat ● profile de aluminiu

● încălțăminte (en gros)

Contact: Nicolae Biciușcă, director

Tel./fax 032/162338

ALFA CIVIC

distribuie

scule, dispozitive, unelte, accesorii BOSCH, MAKITA, METABO, STAYER, FELISATTI, FIAC, P.G.M., AQUAPOMPE

Tel. 032 / 137613

WEST EUROPA Co.

execută:

- autoservice, dezmembrări mașini import

vinde:

- autoturisme import
- piese auto noi și second hand
- ulei import ● folii parasolare

Str. Bucium 5, tel. 119004

ANGERO SRL

vinde en gros:

● băuturi alcoolice indigene și import ● bere

● băuturi răcoritoare

● ulei alimentar, cutii 1/1

● produse Palmolive ● pături import Grecia

Livrăm marfă pe bază de contract (cu plata în 3 zile)

Bd. Poitiers nr. 14 (fostă ICRA-CUG), tel. 122767

GRAND ORIENT LTD

vinde

bere **EFES PILSEN**

și produce renumita cafea **AKI**, cu aromă turcească

Prețuri minime și negociabile.

Vă așteptăm!

Str. Sărărie 163, tel. 114244

MARAMOLD

oferă en gros

Societăților și crescătorilor particulari, complexelor de animale

orz, orzoaică, floarea soarelui, porumb, grîu,

la prețuri foarte convenabile.

Str. Morilor 36, tel./fax 113012

DOMINO IMPEX SRL

vinde

- hîrtie igienică (Letea Bacău)
- hîrtie ambalaj 1900 lei/kg (coli)
- rechizite (caiete)

T.V.A. inclus

Str. Han Tătar nr. 14, bl. 362, sc. C, telefon 032/270447

FERTRAX SRL

(Dealer American Popcorn)

oferă la cele mai scăzute prețuri

● aparate pop-corn (vînzare și închiriere)

● ingrediente pop-corn (porumb, unt de cocos, sare aromatizată, cornete de hîrtie)

Depozit: str. Roșcani nr. 40, tel. 032/113.134, 211391

ARHEU AGIO-COM SRL

oferă în condiții avantajoase, la cele mai mici prețuri

- băuturi alcoolice: diverse sortimente de vinuri "Murfatlar", bere "Premium" pasteurizată, vodcă și rom "Fantes", vodcă "Uzon", "Simeonoff", coniac "Napoleon", Palinca 50° (Baia Mare), vin spumos "Afrodita";
- produse alimentare și nealimentare (paste făinoase Alexandria, cornuri "Magic", hîrtie igienică, variate sortimente de ciocolată)

Depozite: str. Păcurari nr.55; str. Ipsilanti nr. 12

Tel. 032-14.22.92

CASA LEBĂDA

produce

hipoclorit de sodiu, uz casnic și industrial, chit pentru geamuri

comercializează

perhidrol, prenadez, detergenți

Șos. Bucium 23 (Fabrica de Gheață), tel. 232348

TRANSERVICE SA

închiriază

Spațiu de parcare și construcții provizorii

Spațiu de depozitare (100 m.p.)

Spațiu acoperit

(hală pentru service auto 200 m.p.)

Asigurăm pază și protecție gratuit.

Str. Rampei 9A, tel. 153678.

COMPANIA DALCO srl

vinde din stoc

plăci și placaje marmură

40x30x2; 40x25x2; 40x20x2; 30x30x2; 40x40x1; 30x30x1; 30x25x1; 30x20x1; 30x15x1; 30x10x1

Culori: roz, roz intens, gri-vena; gri-negru; alb-șampanie

Iași, str. Armeană nr. 13, bloc G6, parter

tel./fax 032-210262; 213524

MOLDROM SA

import - export

materii prime, laminate din oțel și materiale de construcții

Str. Tătărași nr. 57, tel./fax 173025, 172799, 270499

Contact: Constantin Badea, Director executiv

ELECTRIC PULS SRL

instalează:

SISTEME DE ALARMĂ

● auto, cu și fără închidere centralizată

● pentru imobile - cu senzori duali, fără fire, cu telecomandă etc.

Telefon 213284

PROFAMILIA

oferă

analize de laborator

(hematologie, biochimie, bacteriologie)

Str. Chișinăului nr. 11C, sc. D, parter, tel. 230431

Contact: Dr. Emil Ghiorghiță, Director

TOFAN GRUP SA

Filiala Iași

comercializează

anvelope și camere auto

Str. Ghica Vodă 1B (demisol), tel. 114782

Contact: Cornel Arcip, Director

INTERELECTRIC SA

- case de marcat ELKA, cîntare electronice
- tehnică de calcul și consumabile
- service garanție și post garanție la produsele electronice

Str. Elena Doamna 24, tel. 112004, 210030, 210031, fax 112366

Contact: Simon Iancu, Director

2R SRL

unic distribuitor

MIRAJ COSMETICS București

comercializează en gros la prețuri avantajoase

Toată gama de cosmetice MIRAJ (șampoane, vopsele păr, creme, deodorante)

Depozite: Iași, Sărărie 143, Nicolina 2A bl. 907; tel. 221836

LUMEA SPRE CARE NE ÎNDREPTĂM

Un veteran din Vietnam a capturat un portavion din timpul celui de-al doilea război mondial

Șoferul de camion Jimmy Jordan, veteran din Vietnam, a intrat cu forța în muzeul naval Patriot's Point de lîngă Charleston și a pus stăpînire pe portavionul dezafectat Yorktown, din al doilea război mondial, exact de Ziua Independenței, informează REUTER. Jordan, identificat de fosta lui soție, a trecut cu mașina prin poarta muzeului, a ignorat avertismentele gărzilor, a mers cu mașina pînă la port-avion și a urcat pe el cu o geantă. În discuțiile cu negociatorii, Jordan a afirmat că e înarmat, însă specialiștii sînt siguri că nu e decît un veteran care a avut multe probleme în viață și nu reprezintă un pericol decît pentru sine însuși. Șoferul a declarat că are provizii cît să reziste o săptămînă și a discutat cu negociatorii despre înrolarea femeilor în armată și valorile familiale. Conducerea muzeului a fost nevoită ca, din motive de securitate, să închidă instituția și un teren de golf din apropiere și să anuleze toate festivitățile programate pentru Ziua Națională a Statelor Unite. Deoarece 4 iulie este de obicei cea mai profitabilă zi din an pentru muzeul naval, directorul a estimat pierderile suferite din cauza lui Jordan la zeci de mii de dolari. Fosta soție a lui Jordan a afirmat că în cei doi ani petrecuți în Vietnam, soțul ei a fost rănit de mai multe ori și a fost distins cu numeroase medalii, printre care și Inima Purpurie.

Un cuplu scoțian face avere cu un vas ținut în pod

Un cuplu scoțian a obținut o mică avere din vînzarea la licitație a unui vas de sticlă care zăcea în podul casei de ani de zile, informează REUTER. Bolul din sticlă alb-albastră a fost cumpărat de galeria londoneză Mansour cu suma de 243.000 de lire sterline. Vasul este unic în lume și a fost găsit în secolul 19, într-un mormînt roman descoperit, într-o mină din Tharsis, Spania. Proprietarul minei era un britanic și astfel a ajuns bolul în Anglia.

Căsătoria este respinsă de tot mai multe perechi franceze

Un sondaj realizat în Franța de biroul național de statistică a demonstrat faptul că tot mai multe cupluri refuză căsătoria oficială, chiar și atunci cînd au copii, informează REUTER. Numărul de cupluri necăsătorite a crescut enorm: de la 3% în 1954, la 13% în 1990. În rîndul tinerilor sub 35 de ani, numărul a ajuns la 32%. În cazul cuplurilor necăsătorite în care bărbatul are sub 40 de ani, aproape un sfert din acestea au și cîte un copil, în timp ce, în urmă cu 20 de ani, rata acestor cazuri nu depășea 3%. La ora actuală, 10% din aceste cupluri au cîte doi copii.

Plonjonul în apele Niagarei nu e suficient pentru a scăpa de autorități

Un cetățean bulgar urmează să fie deportat de autoritățile americane, după ce a fost salvat la numai cîteva zeci de metri de marginea cascadei Niagara, unde se aruncase pentru a scăpa de serviciile de imigrație, a anunțat miercuri poliția locală, citată de REUTER. Fidel Anguelov (33 de ani), plonjase marți de pe podul Rainbow, lîngă care se află un birou pentru imigranți al SUA. Anguelov tocmai era interogat după ce intrase ilegal în Statele Unite, cînd a fugit și, în timp ce era vînat de poliție, s-a aruncat în rîul Niagara cu cîteva sute de metri înaintea cascadei, reușind să se agațe de o piatră cu doar cîțiva metri înainte de căderile de apă. Bulgarul înotător va fi deportat, fiind acuzat de intrare ilegală pe teritoriul Statelor Unite. Nu se poate preciza dacă "salvarea" lui de la căderea în cascadă a fost sau nu o șansă pentru el.

Charles și Diana - împreună de dragul fiilor lor

Au sosit separat și au plecat la fel, fiecare în mașina sa. Dar, cel puțin, au aplaudat împreună, Harry și William, care participau la probele sportive ale școlii la care învață, din Ludgrave, comitatul Berkshire. O zi banală pentru toți părinții divorțați, dar un eveniment pentru Charles și Diana. Nu numai că și-au zîmbit dar chiar s-au și sărutat. Pe colțul gurii...

Stallone și Schwazenegger - Primul o regăsește pe Jennifer, al doilea o păstrează pe Maria

Să inaugurezi "Planet Hollywood" a devenit, de acum, pentru cei doi, ceva obișnuit. Deschiderea restaurantului din Honolulu a constituit ceva ieșit din rutină. În momentul dansului au preferat blues-urile. Mai ales că Arnold era însoțit, inevitabil, de soția sa! Sylvester a invitat-o pe Jennifer Flavin, ex-logodnica lui, care pe loc a intrat în starea "viitoarei" doamne Stallone. Nimeni nu știe unde a dispărut Angie Everhart, "viitoarea" doamnă Stallone de luna trecută!

Hugh Grant - Logodnica duce geanta!

Este o imagine destul de rară. Hugh Grant și Elizabeth Hurley îmbrăcați ca niște oameni simpli. De obicei, el preferă smokingul, ea rochia de seară. Dar pentru că pe parcursul interviurilor clamează și unul și celălalt că formează un "cuplu modern", au vrut să arate că știu să poarte și blues-jeans. Pînă și instantaneul probează că sînt niște moderni: ea duce geanta!

Sarah Ferguson - O rochie șoc pentru un bal de caritate

Doamna președinte al Asociațiilor handicapaților motori a decis să obțină 250.000 franci. Și cînd Sarah Ferguson vrea ceva, obține! Ca urmare a organizat un bal de caritate. Deșteaptă, ea a știut cum să le atragă pe bunele doamne din Sussex. A ales o rochie incredibilă: poate nu de cel mai bun gust, dar esențialul a fost că invitații au făcut donații importante! ⟶

Jemina Goldsmith și Imran Khan - După Paris, mariaj în stil englezesc.

După ceremonia religioasă de la Marea Moschee din Paris, Jemina Goldsmith s-a căsătorit civil cu Imran Khan la primăria din Richmond, la Londra. Înainte de petrecerea dată de tatăl ei în conacul său, Jemina s-a comportat ca o perfectă soție din Occident: în salonul de frumusețe din Kensington.

Madonna - Tot cu Carlos, dar fără copil

Ea continuă "ritualul" jogging-ului cotidian împreună cu Carlos, dar nu mai este însărcinată. Profesorul de gimnastică cubanez a apărut în viața Madonnei cînd aceasta era obsedată de ideea de a deveni mamă. A vrut să fie mama unui copil care să semene cu Carlos. Doi ani mai tîrziu, și-a schimbat radical opinia...

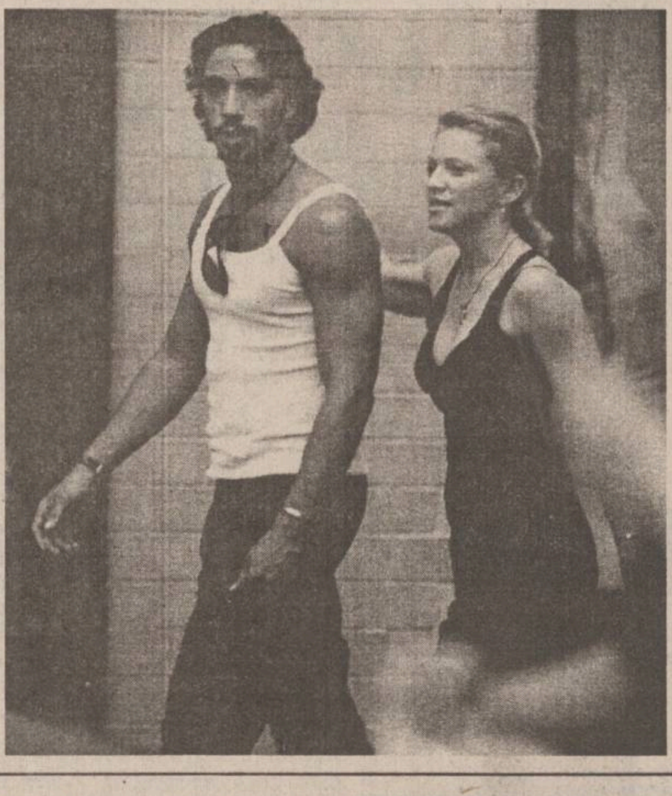

David Bowie îl omagiază pe Andy Warhol

David Bowie nu a revenit la extravagantele pe care le practica în urmă cu 20 de ani, cînd nu ieșea din casă decît deghizat. La 40 de ani, căsătorit cu manechinul Iman, el s-a așezat definitiv la casa lui. Ca și Robert De Niro, el ia în serios pînă și modul în care arată halatul pe care îl îmbracă în pauze. El se află la New York și toarnă un film despre regele artei Graffiti, Michel Basquiat, unde interpretează rolul lui Andy Warhol.

Filmele acestei săptămîni

"Masca"

Producție SUA, 1994.

Comedie cu Jim Carrey.

Premieră.

Cinema"Victoria"

(Telefon. 112502)

orele: 9,00; 11,0; 13,00; 15,00; 17,00; 19,00

"Între lege și destin"

Producție India, 1993.

Melodramă muzicală

Premieră

Cinema "Republica"

(Telefon: 114327)

orele: 9,00; 11,30; 14,00; 16,30; 19.00

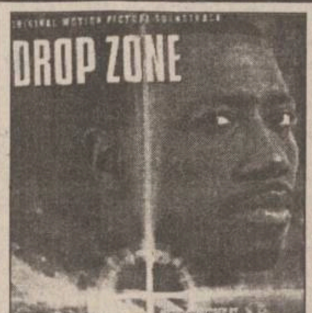

"Parașutiștii morții"

Producție SUA, 1994. Thriller cu Wesley Snipes

Cinema "Copou"

(Telefon: 145738)

Orele: 9,00; 11,00; 13,00; 15,00; 17,00.

Ora 19,00:

"Philadelphia"

Productie SUA 1994

"Evadatul"

Thriller cu Harrison Ford. SUA, 1994

De vineri pînă luni ,orele: 9, 11; 13; 15; 17; 19

Cinema "Dacia" (Telefon: 164740).

"Formidabilul II"

Producție SUA, 1993.

De marți pînă joi, orele:9, 11; 13; 15; 17; 19

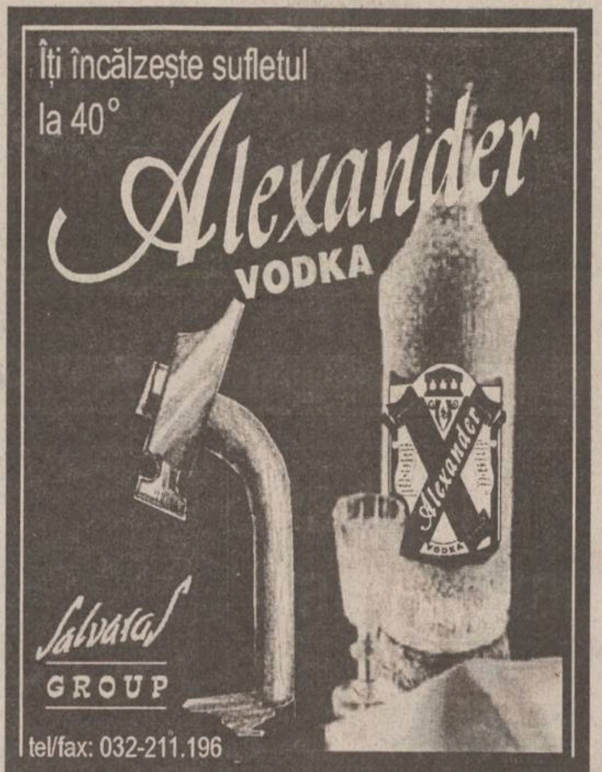

TURISM
AGPI
Agenția PROSPER INTERNATIONAL
VACANȚA PERFECTĂ
IEFTIN SAU GRATIS
MARE, MUNTE, DELTĂ
•PLATA ÎN 6 RATE
•TRANSPORT CU AUTOCAR
STR. G. URECHE 3,
BLOC W. MĂRĂCINEANU,
ÎN SPATELE TRIBUNALULUI,
LÎNGĂ EXCLUSIV.
TEL. 210932, 213122, 213130

HOROSCOP

BERBEC

(21 mart. - 20 apr.):

Aveți răbdare să treceți prin toate etapele procesului, nu vă grăbiți. Situația nu vă oferă motive de îngrijorare, doar graba dvs. e de vină.

TAUR

(21 apr. - 20 mai):

Ați scăpat de o datorie care vă apăsa conștiința și așteptați s-o luați de la capăt, fără povara mustrărilor. Ambițiile dvs. sînt justificate..

GEMENI

(21 mai - 21 iun.):

Treceți printr-o perioadă de recul, chiar și profesional aveți scăderi de formă. Nu trebuie să cedați plictisului și lehamitei care vă ocupă..

RAC

(22 iun. - 22 iul.):

Nu aveți destule avantaje pentru a vă angrena într-o dispută de uzură cu un adversar viclean. Ocoliți-l pur și simplu, chiar dacă interesele se intersectează.

LEU

(23 iul. - 22 aug.):

Descoperirile de ultimă oră pot să vă surprindă în mod cu totul neplăcut. Va trebui să fiți pregătit(ă) pentru adevăruri dezagreabile.

FECIOARĂ

(23 aug. - 22 sept.):

Nu trebuie să vă fie rușine să insistați, vă apărați niște drepturi legitime. În cele din urmă aveți toate șansele să vi se dea cîștig de cauză.

BALANȚĂ

(23 sept. - 22 oct.):

Puteți să vă bazați pe intuiție, dar numai în punctul de pornire. Mai departe va trebui să faceți o analiză realistă și lucidă a situației.

SCORPION

(23 oct. - 21 nov.):

Nu aveți obiceiul să capitulați, în schimb uneori vă apucă deprimarea. Treceți peste momentele dificile, amenințarea e trecătoare.

SĂGETĂTOR

(22 nov. - 21 dec.):

Nu forțați nota, dar nu renunțați, chiar dacă vi se arată ostilitate. Cu perseverență puteți să vă atingeți scopul, aveți toate argumentele.

CAPRICORN

(22 dec. - 19 ian.):

Vă cramponați de un amănunt care nu are de data aceasta nici o relevanță. Acționați cu mai multă îndrăzneală și viteză de reacție

VĂRSĂTOR

(20 ian. - 18 febr.):

Nu v-a întins nimeni nici o capcană, v-ați pus singur(ă) bețe în roate. Nu se mai poate ieși basma curată, dar cu toată rușinea e de preferat umilința.

PEȘTI

(19 febr. - 20 mart.):

Nu vă mai pierdeți vremea cu constatări și retrospective sentimentale. Nu vă trebuie decît exactitate, sînge rece și spirit de echipă

LEGENDA:

- **- vă paște ghinionul**
- **- prudența e mama înțelepciunii**
- **- n-aveți nimic de pierdut**
- **- șansa vă surîde**

INTEGRAMA ZILEI

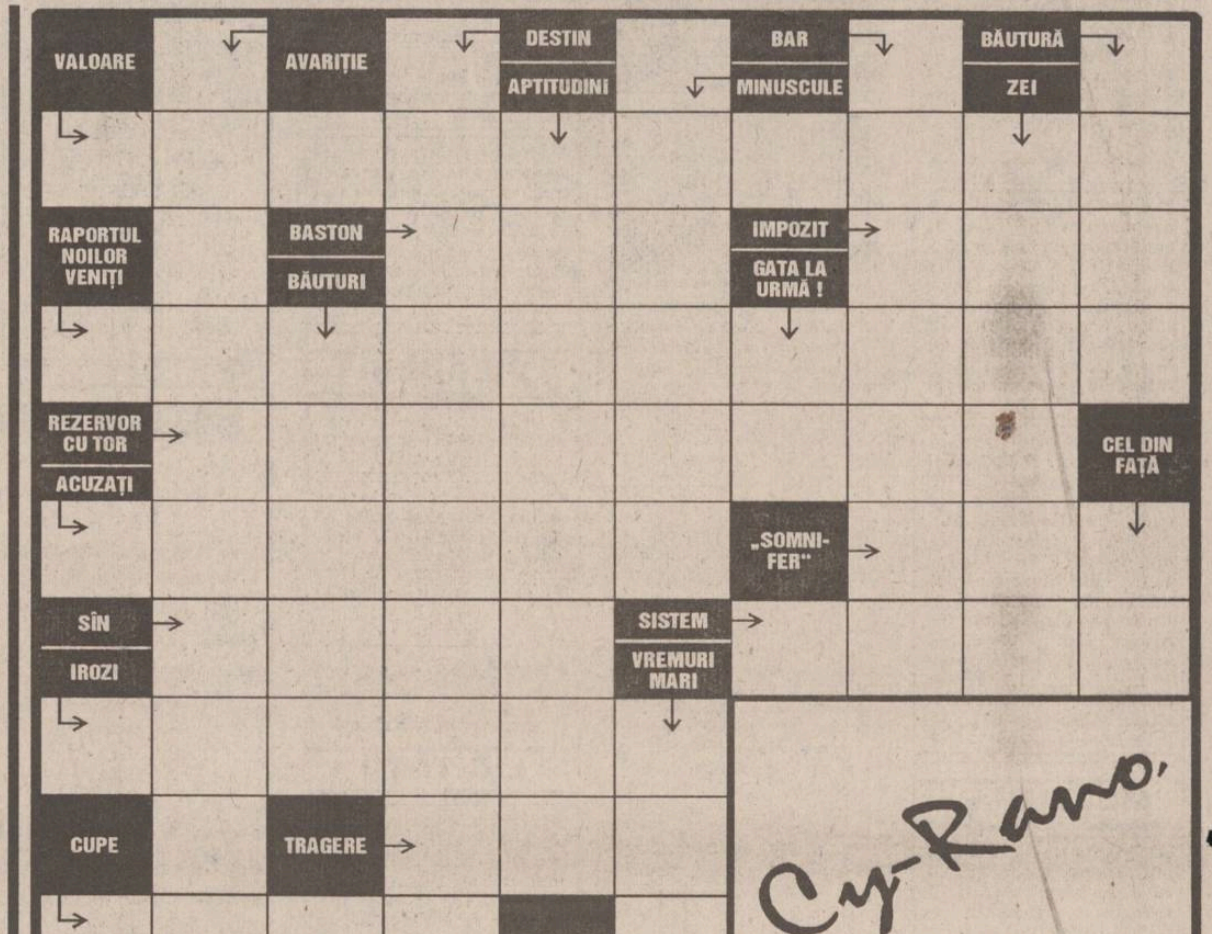

BIBLIOTECA CENTRALĂ UNIVERSITARĂ
„M. EMINESCU" IAȘI

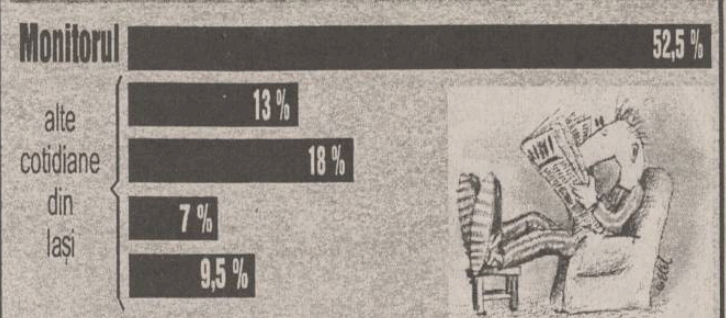

Situația ziarelor din Iași, conform vînzărilor prin rețelele firmelor de difuzare a presei. MONITORUL vinde mai mult decît toate celelalte ziare la un loc.

Scumpirea produselor lactate ce se vînd în Iași

Începînd de ieri, 7 iulie, S.C. LACTIS S.A. a majorat cu 12-15% prețurile lactatelor, după ce, cu o zi înainte, Guvernul a anunțat noile prețuri la lapte și unt, prețuri aflate sub supravegherea Ministerului Finanțelor.

Dintre noile prețuri ae produselor lactate menționăm:

- lapte bătut, sticle de 1/4 l - 175 lei;
- smîntînă consum, bidon, 25% grăsime - 2420 lei/l;
- smîntînă, pahar, 200 ml - 720 lei;
- cașcaval Dalia - 6300 lei/kg;
- aperitiv Hîrlău - 6400 lei/kg etc.

Motivele invocate pentru majorare sînt comune tuturor unităților din industria alimentară: scumpirea materiei prime, a energiei electrice și termice, a materialelor etc.

O altă firmă, care a operat măriri de prețuri în această perioadă, este S.C. AGROSERVICE S.A. care a scumpit preparatele din carne cu 20%, începînd cu data de 5 iulie. În continuare urmează să apară scumpiri la S.C. TAMAZ-FRIGO-CARNE S.A., S.C. PRODAVIS, care și-au anunțat deja această intenție, și la ceilalți producători de carne. Trebuie precizat faptul că prețurile stabilite, în această perioadă, nu pot fi depășite pînă în luna octombrie, conform unor reglementări legale din domeniul prețurilor.

Oricum, Ministerul Finanțelor încearcă să limiteze cresterile de prețuri la produsele alimentare, recomandînd ca majorările să fie de maximum 18,9%, procent rezultat dintr-un calcul făcut de specialiștii Ministerului Finanțelor. **(Costel STROESCU)**

O găină a dat foc unei case

Casa Elenei Nițescu din Mizil- Prahova, str. Țepeș Vodă, nr. 31, a luat foc vineri, după ce femeia a încercat să-și despăducheze găina cu fumul produs de o faclă. De la flacără, penele găinii s-au aprins, focul extinzîndu-se și la hîrtiile lipite pe pereții încăperii. În cîteva minute, incendiul a căpătat amploare cuprinzînd și bucătăria de vară a unei gospodării învecinate. Incendiul, stins de pompierii din localitate, s-a soldat cu distrugerea unei porțiuni de acoperiș și a unor bunuri de uz casnic.

SÎMBĂTĂ
DUMINICĂ
8-9 iulie 1995
An V, Nr. 160
(1222)
12 PAGINI
400 LEI

pentru Republica
Moldova
30 bani

cotidian de informaţii
Monitorul

SECȚIUNEA
A
ȘTIRI,
OPINII,
COMENTARII

Director onorific: AUREL LEON
Redactor șef: DAN RADU

Înainte de a anunța Poliția, Salvarea sau Pompierii, sunați la MONITORUL!
271.271

Premiul cel mare al tragerii Loto 6/49 de duminică este de peste un miliard de lei!

■ *astăzi, sîmbătă, este ultima zi cînd mai puteți cumpăra bilete*

Duminică, 9 iulie, tragerea Loto Special 6/49 va fi urmărită cu sufletul la gură de milioane de români. Duminică, 9 iulie, ar putea apărea în România primul miliardar "născut" de R.A. "Loteria Națională". Cum trei săptămîni la rînd nu s-a înregistrat nici un cîștigător la categoria I, reportul este acum de aproximativ șapte sute de milioane. Și fiindcă la această sumă fantastică se va aduna o parte din fondul de cîștiguri (care, avem semnale, va doborî recordul de încasări), dacă duminică va exista un singur cîștigător al categoriei întîi, acesta va deveni stăpînul unei averi senzaționale, de un miliard de lei.

"Vînzările au crescut spectaculos. Afluxul cel mai mare îl vom înregistra, însă, astăzi și mîine (vineri și sîmbătă - n.r.). *În mod cert, încasările se vor dubla. Și nu numai la Iași, ci în toată țara. Cum jumătate din fondul de vînzări se întoarce la participanți sub formă de cîștiguri, vom asista, probabil, la o premieră în loteria românească: apariția primului miliardar. Oamenii sînt, acum, cuprinși de febra cîștigului. Fiecare speră, dorește acest premiu fabulos. A crescut atît numărul participanților, cît și valoarea numerelor aruncate în joc. Eu sper ca, din nou, Dumnezeu să-și întoarcă fața spre ieșeni. Le doresc tuturor mult noroc!"*, ne-a transmis Mihai Reteacă, directorul sucursalei Iași R.A. "Loteria Națională". **(Gynella PARFENIE)**

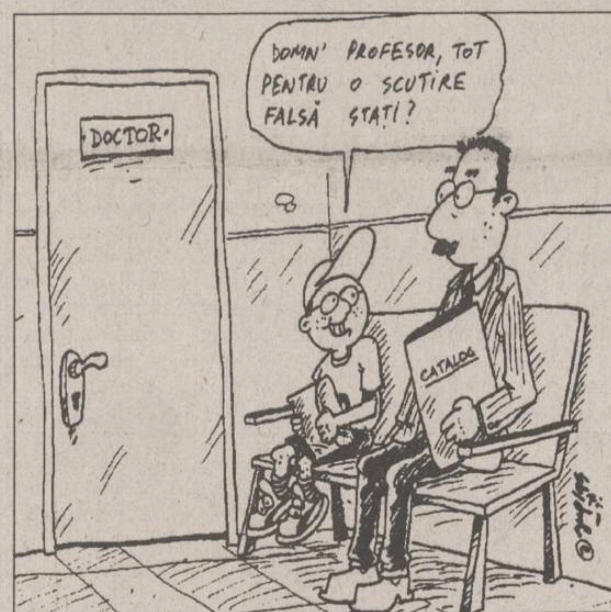
DOMN' PROFESOR, TOT PENTRU O SCUTIRE FALSĂ STAȚI?
DOCTOR
CATALOG

Coruptia la țară

37 de cadre didactice și-au procurat adeverințe medicale false

■ *intermediarul afacerii a fost arestat sub acuzația de "trafic de influență"* ■ *cadrele didactice au scăpat basma curată* ■

Procurorul ***Vasile Rusu***, de la Parchetul de pe lîngă Tribunalul Iași, a încheiat zilele trecute cercetările privind cazul a 37 de profesori și învățători din comuna Sirețel - Iași, care și-au procurat adeverințe medicale false. Ancheta s-a soldat cu arestarea în urmă cu două săptămîni a intermediarului afacerii, ***Ioan Irina*** - fost asistent medical la dispensarul din comună. Potrivit rechizitoriului, asistentul Irina este acuzat de comiterea infracțiunii de "trafic de influență" și riscă o pedeapsă de pînă la cinci ani închisoare.

Ancheta Parchetului a relevat că în toamna anului trecut doi profesori de la Scoala generală nr.1 din comuna Sirețel l-au întrebat pe asistentul medical Ioan Irina cum își pot procura adeverințele medicale solicitate de conducerea școlii fără să se mai deplaseze la Policlinica din orașul Pașcani. Ioan Irina le-a promis celor doi că se va ocupa el de această problemă în schimbul sumei de 3000 de lei de persoană. Ulterior, aflînd despre această posibilitate, alți 35 de profesori și învățători de la școala din comună și din satele învecinate i-au dat direct sau indirect lui Ioan Irina cîte 3000 de lei.

Asistentul Irina a plecat la Pașcani, reușind să obțină adeverințele respective, cu complicitatea, se pare, a unui medic și a unei laborante. Interesant este că, pe parcursul anchetei, cele două persoane bănuite că au întocmit adeverințele medicale - medicul radiolog ***Diana Urlea*** și laboranta ***Maria Aprodu*** - au declarat că nu ele au eliberat actele respective. În aceste condiții, Parchetul a dispus extinderea cercetărilor, cea de-a doua anchetă fiind în curs de derulare. Parchetul încearcă acum să stringă dovezi că medicul Diana Urlea și laboranta Maria Aprodu au întocmit adeverințele medicale pentru cele 37 de cadre didactice. Medicul și laboranta riscă să fie acuzate de "fals intelectual". În schimb, toți cei 37 de profesori și învățători au scăpat basma curată din această afacere, deoarece au denunțat faptele. **(Alexandru IONESCU)**

RAJAC vrea să-și capete banii

Operațiunea de sistare a apei reci va reîncepe de luni

De luni, 10 iulie, calvarul sistării apei reci în apartamente de către RAJAC Iași va reîncepe. Timp de cinci zile, 33 de asociații de locatari cu restanțele cele mai mari către regia furnizoare vor fi nevoite să caute alte surse de procurare a apei. Ca și la precedenta oprire a apei reci, de luna trecută, scopul urmărit de Regia Apă Canal este determinarea rău-platnicilor de a-și plăti restanțele la întreținere. Cele mai afectate vor fi, ca și la prima întrerupere, asociațiile de locatari din cartierele muncitorești, adică din zonele în care numărul de membri ai unei familii este cel mai mare, iar șomajul atinge uneori 80% din membrii unei asociații. Astfel, vor rămîne fără apă zone întinse din Dacia, Canta, Alexandru cel Bun, Mircea cel Bătrîn, Galata, Frumoasa.

În situația cea mai critică din tot orașul se află asociația de locatari P.T.1 Frumoasa, cu o datorie către RAJAC de 43,5 milioane lei, la care se adaugă circa 100 milioane lei restanță către R.A. "Termoficare". De altfel, la ora actuală, cam aceleași asociații de locatari sînt lipsite pe termen nelimitat și de apă caldă.

Referindu-se la măsura pe care a luat-o, directorul general al RAJAC, ***Mihai Cașparovici***, pare să ignore condițiile socio-economice total diferite între estul țării și alte zone din România.

"Părerea mea este că aici oamenii neglijează să-și achite datoriile din lipsă de conștiință civică sau chiar din lipsă de civilizație. La Cluj, Oradea, Timișoara, București, lucrurile stau cu totul altfel" - a afirmat directorul general Mihai Cașparovici. **(Gabriel GACHI)**

Un caz unic în istoria justiției ieșene

Nici un avocat nu dorește să-l apere pe "Canibalul din Copou"

Procesul intentat inculpatului ***Dinu Costin (foto)*** de 27 de ani, din localitatea Dumești, județul Iași, cunoscut sub numele de "Canibalul din Copou", a suferit o nouă amînare din cauza faptului că acesta nu și-a găsit încă un avocat care să-l apere.

Amintim că Dinu Costin a agresat, mușcîndu-le de buze, mai multe tinere în zona Universității Iași. El mai este acuzat că pe una din victimele sale a și tîlhărit-o. Acuzatul a putut fi arestat în urma reclamațiilor părților vătămate, pe baza cărora s-a întocmit și un portret robot al făptașului.

Dacă i se va delega un apărător la termenul următor, pe data de 27 iulie, inculpatul va fi audiat. **(A.S.)**

NOUTĂȚILE ZILEI

Partidul "Noua Românie" a intrat pe scenă

Sala de conferinte a hotelului Parc din București găzduiește timp de două zile (vineri și sîmbătă) lucrările primei Convenții Naționale a recent înființatului partid "Noua Românie". Format pe scheletul principalilor actionari ai CAR și avînd printre membri numeroși deținători de polițe CAR, noua formațiune politică are în frunte tandemul ***Adrian Bălănescu*** (numărul unu în CAR) și ***Ovidiu Trăsnea*** (profesor universitar de Socialism Științific, înainte de decembrie 1989). "Noua Românie" are pînă în prezent 33 de filiale și 5.200 de membri cotizanți. Conform celor afirmate de dl Bălănescu, "Noua Românie" este un partid de centru. Totuși, surse confidențiale ne-au declarat că vor exista numeroase afinități între acest partid și "centrul" de la Cotroceni.Invitații au fost ***Viorel Păunescu*** (numărul doi în "troika" clanului magnaților Păunescu) - prezentat ca un prieten și apropiat al conducerii partidului, ***Alexandru Bîrlădeanu, Radu Boroianu*** (PNL), ***Ovidiu Șincai*** (consilierul lui ***Adrian Năstase***) și alții. **(M. C.)**

Trupele turcești în Irak

Bagdadul a denunțat, vineri, incursiunea Turciei în nordul teritoriului său ca o "violare flagrantă a suveranității irakiene", cerînd retragerea imediată a trupelor guvernului de la Ankara. Trupele turcești, sprijinite de avioane și elicoptere, au pătruns, joi, în nordul Irakului, în cadrul unei noi ofensive împotriva Partidului Muncitorilor din Kurdistan (PKK), care are baze în munții din zonă. *(amănunte în pagina 8A)*

O crimă stupidă

În dimineața zilei de 6 iulie, viața lui ***Gheorghe David***, din Iași, strada Egalității nr. 11, tatăl a nouă copii, a fost curmată de o lovitură de bîtă. Totul s-a petrecut la Ferma 8, din cadrul Stațiunii de cercetări pomicole Miroslava. După primele indicii, doi copii au fost surprinși de către ***Dorin Iosub***, șeful pazei de la Ferma 8, în timp ce furau vișine. Gheorghe David, șomer care lucra ca zilier la fermă, a încercat să le ia apărarea celor doi copii, dar a fost lovit cu o bîtă în cap de către Dorin Iosub. Gheorghe David se află la morgă, iar Dorin Iosub - în arestul poliției. Vom reveni cu amănunte. **(D.F.)**

Îți încălzește sufletul la 40°
Alexander
VODKA
Salvasal
GROUP
tel/fax: 032-211.196

GUARD SECURITY ⇨ SERVICII DE PAZĂ ȘI PROTECȚIE
GUARD SECURITY G.S.&D SRL SISTEM
Regim ⇨ post fix
⇨ pază de corp
⇨ intervenții
GUARD SECURITY = SIGURANȚĂ
Telefon/fax 212658, 210094
Hotel Continental, camera 103.

TESTER
TESTER TRADING
distribuitor unic în județul Iași
al produselor
KRAFT JACOBS SUCHARD
vă oferă
produse zaharoase de Brașov
la prețul producătorului
ADAOS COMERCIAL 0%
Depozit: Luca Arbore nr. 2
în spatele Centrului de Librării (Moara de Foc),
în incinta Laboratorului de Cofetărie Gastrocom
Tel. 032/250559; 250699
Căutăm și importatori pentru Republica Moldova.

BANCA BUCUREȘTI SA
SUCURSALA IAȘI
B-dul Independenței nr. 7, bl. A 1-4
Telefon 212009; 214780; FAX 214782
■ EFECTUEAZĂ:
• servicii prompte și de calitate clienților săi;
• operațiuni bancare în timp real;
• decontări externe prin rețeaua SWIFT;
• relații de corespondent cu 150 bănci din străinătate;
• depozite bancare.
■ FACILITĂȚI:
• accesul clienților săi la linii de finanțare externă;
• consultanță de specialitate în administrarea portofoliilor financiare, mobilizarea de fonduri prin plasamente private și oferte publice, înființarea de societăți mixte.
Operațională de la 1 iulie 1995

MONITORUL DE IAȘI

În trei cartiere ale orașului

O instituție franceză va monta apometre la fiecare bloc

Regia Județeană Apă-Canal a pus la punct datele unei colaborări cu Centrul European pentru Protecția Mediului și Sănătății, cu sediul la Nancy, Franța, privind gestiunea, dar, și controlul indicilor calitativi ai apei furnizate pe raza municipiului Iași.

Promoțional, acest program se va derula în trei din cartierele cu cele mai mari probleme: Dancu, Tomești și CUG. Concret, acest proiect constă în instalarea de contoare la toate blocurile din zonă, facturarea apei reci pentru fiecare bloc în parte și urmărirea încasărilor, printr-un sistem computerizat, de către regie. *"Finanțarea proiectului revine în exclusivitate părții franceze, regia noastră punînd la dispoziție 4-5 specialiști ce vor lucra direct cu experții străini. Dacă își va dovedi eficacitatea, proiectul ar putea fi extins asupra întregului oraș, în aceeași formă de colaborare cu Centrul European pentru Protecția Mediului și Sănătății"* - a precizat ***Mihai Cașparovici,*** directorul general al RAJAC Iași. **(G.G.)**

În ce privește protecția socială

Cartel ALFA critică activitatea Asociației Șomerilor

Ieri, în cadrul ședinței Consiliului de Coordonare al C.N.S. "Cartel Alfa", filiala Iași, președintele filialei județene, ***Ion Albu***, a criticat activitatea Asociației Șomerilor.

"Asociația Șomerilor din Iași nu are o structură și un program care să sprijine efectiv șomerii din Iași. Acțiunile acesteia nu se regăsesc în relațiile pe care le avem cu Direcția Muncii și Protecției Sociale. Nu mai au sprijinul uniunii teritoriale a C.N.S. «Cartel Alfa» datorită faptului că nu și-au îndeplinit principalul rol, acela de reconversie a forței de muncă din județul Iași. Ne declinăm orice răspundere față de secretarul Mihai Luchian, care la orice oră din zi miroase a alcool. Avem reclamații din partea S.C. MOLDOPLAST că Asociația Șomerilor a luat marfă de jumătate de an, fără a o achita nici pînă în acest moment". **(Lucian LEONTE)**

Aniversare

Cinci ani de la apariția "Gazetei Poliției Ieșene"

În Sala Frescă a hotelului "Moldova", a avut loc ieri cocktailul organizat de Inspectoratul județean de Poliție cu prilejul aniversării a cinci ani de la apariția primului număr al "Gazetei Poliției ieșene". La manifestare au participat numeroase personalități ale vieții sociale ieșene. Au rostit discursuri: colonelul ***Theodor Zaharia,*** șeful Inspectoratului județean de Poliție, prefectul ***Dan Gâlea***, primarul ***Constantin Simirad***, prim-procurorul de pe lîngă Curtea de Apel a Judecătoriei Iași, ***Constantin Ilaș***. În cuvîntul lor, aceștia au apreciat activitatea corpului redacțional al gazetei și au urat o viață cît mai lungă acestei publicații ieșene. **(Lucian LEONTE)**

COMUNICAT din partea SC UNICO s.r.l.

Anunțăm toți abonații rețelei de televiziune prin cablu "multiSATtv", proprietate a S.C. UNICO SRL , că schimbarea contractelor de către S.C.S. BURȚILĂ & Co. ELECTRON M-BIT Pașcani nu este legală. Această firmă emite fără acordul nostru, din 3.01.1995, dată la care a fost reziliat, la inițiativa dl. ing. BURȚILĂ, patron împreună cu soția sa, administrator al S.C.S. BURȚILĂ & Co. ELECTRON M-BIT Pașcani, și asociat cu 50% în S.C. UNICO SRL, contractul economic din 12.10.1994, în care erau stipulate condițiile de realizare a serviciului de tv-cablu pe rețeaua "multiSATtv". Pînă la rezolvarea conflictului pe cale amiabilă sau juridică și pînă la reluarea emisiei tuturor programelor, în condiții tehnice corespunzătoare (sperăm în cel mai scurt timp), rugăm abonații rețelei să nu accepte schimbarea contractelor încheiate cu SC UNICO SRL pentru a nu temporiza,în acest fel, revenirea la normal. Menționăm că ELECTORN M-BIT nu are mandat pentru a trata, în nici un fel, în numele SC UNICO SRL și rugăm abonații să ne comunice eventualele abuzuri săvîrșite de ELECTRON M-BIT prin anagajații săi.

Inginer C. Hîncu

Aveți ceva de ascuns opiniei publice, domnilor?

Colonelul Ștefan Mihai, șeful Parchetului Militar, obstrucționează accesul ieșenilor la informație

■ *ziariștilor le-a fost interzis accesul în birourile procurorilor* ■ *un ziarist poate ajunge la Parchetul Militar numai însoțit de o gardă militară* ■

Cu ocazia ședinței de bilanț desfășurată ieri la sediul Parchetelor din Iași, s-a hotărît interzicerea accesului ziariștilor în birourile procurorilor. Pe viitor, reprezentanții presei vor fi primiți într-o cameră de la intrarea în Procuratură și asta numai în zilele de joi cînd un purtător de cuvînt va putea oferi unele relații despre activitatea acestei instituții publice.

Considerînd normal ca o asemenea instituție, a cărei finanțare provine din impozitele plătite de cetățeni, să pună la dispoziție presei toate informațiile, nu înțelegem această atitudine. Aceasta mai ales în condițiile în care accesul în incinta Parchetului este permis oricărei persoane, în timp ce ziariștii sînt obligați să rămînă la poartă.

Ieri, Col. ***Ștefan Mihai,*** Prim-Procuror al Parchetului Militar Iași, a ținut să precizeze reporterilor prezenți în biroul său că speră ca aceștia vor înțelege măsura luată și vor accepta să fie condusi pe coridoarele instituției (Parchetul Militar se află la etajul II al clădirii care adepostește parchetele din Iași) de o gardă militară. ***"Sper că veți înțelege necesitatea de a fi însoțiți pînă la mine de soldat și nu veți avea impertinența ziaristului Ovidiu Scutelnicu de la "Monitorul" care a afirmat că a fost reținut în Parchet"***, a subliniat Col. Mihai.

Nici unul dintre procurorii abordați nu a fost în stare să justifice măsura luată. Prim-Procurorul Parchetului de pe lîngă Tribunal, ***Dan Bădărău***, a aruncat responsabilitatea pe seama șefului său, Prim Procurorul Parchetului de pe lîngă Curtea de Apel, ***Constantin Ilaș.*** Acesta din urmă, ocupat cu "statistica", nu a putut fi deranjat.

Avînd în vedere că, în paginile cotidianului **"Monitorul"** au fost semnalate în numeroase rînduri aspecte mai puțin măgulitoare pentru prestigiul Parchetului din Iași, singura concluzie care se poate trage este aceea că procurorii ieșeni își iau astfel măsuri de autoprotecție. Astfel,posibilitatea mușamalizării unor dosare devine mult mai mare. **(Anca Alexandru)**

Colonelul Ștefan Mihai uită că în România a fost o revoluție și că această țară încearcă acum să fie democrată

Medicul Abu Kidir și-a abandonat copiii în Iași și a fugit în Sudan

■ *acum, concubina sa face greva foamei în fața Primăriei, cerînd o locuință pentru ea și pentru cei trei copii*

Elena Mazilu (42 ani) din Iași, mamă a trei copii, a intrat ieri în greva foamei în fața Primăriei Iași. Ea dorește să i se repartizeze o locuință, deoarece de mai multă vreme rătăcește pe străzi și prin parcuri, împreună cu cei trei copii ai ei. De ieri dimineață Nofisa (13 ani), Omer (12 ani) și Samir (11 ani) au fost internați la Centrul de primire a minorilor din Iași. Elena Mazilu ne-a declarat că nu intenționează să-și părăsească copiii, ci i-a încredințat provizoriu autorităților. ***"Mi-au spus că există o lege care interzice să se facă greva foamei împreună cu copiii. Aș vrea doar să am un acoperiș deasupra capului să-mi pot crește copiii în continuare. De cînd m-a părăsit tatăl lor, în anul 1985, i-am luat peste tot pe unde am stat și i-am ținut lîngă mine. Am muncit cum am putut și nu i-am dat de lîngă mine. Mai bine îmi dau viața decît să mă despart de copii"***, a afirmat Elena Mazilu. Ea ne-a mai povestit o mică parte din tragedia ei. Tatăl copiilor, un fost student sudanez la Medicină, a plecat în anul 1985 în Sudan, după ce și-a luat licența. Pînă atunci Elena Mazilu a locuit împreună cu ***Abu Baker Kidir Rhory*** (tatăl copiilor) în căminul 30 Decembrie (Tg. Copou). ***"A plecat hoțește, în timp ce eu eram cu copilul mai mic la spital. A luat toate actele copiilor și mi-a transmis că, după ce va ajunge la Khartoum*** (capitala Sudanului - n.r.), ***va trimite forme să ne căsătorim. De atunci nu am mai auzit de el. Am mai fost pe la ambasadă, deoarece vărul lui era consul. Mi-a mai ajutat copiii cu pachete și bani, spunînd că se va rezolva"***, ne-a relatat Elena Mazilu.

Abu Baker nu a recunoscut copiii, iar ei sînt cetățeni români, de religie ortodoxă.

După cum ne-a informat dr. ***Constantin Barabolschi***, medicul care a întocmit fișa medicală a copiilor Elenei Mazilu, aceștia vor intra, săptămîna viitoare, la Comisia județeană pentru ocrotirea minorilor, unde se va hotărî încredințarea lor provizorie unei instituții de stat. Elena Mazilu este hotărîtă să facă greva foamei pînă la capăt, deoarece așa după cum a spus, nu mai are ce pierde. ***"În ultimele săptămîni am dormit pe un bloc și într-o seară am făcut un consiliu cu copiii. Noi ne mai sfătuim, iar băiatul meu mijlociu este foarte receptiv. «Ce să facem, mamă?» - i-am întrebat. «Hai să murim cu toții să nu ne mai chinuim», a spus băiatul. Atunci m-am hotărît să fac greva foamei"***, ne-a declarat Elena Mazilu. **(Silviu LABEȘ)**

Elena Mazilu, în fața Primăriei

O comisie de anchetă va analiza criza sîngelui de la Iași

■ *Direcția Sanitară va analiza lunar bugetul necesar Centrului de Recoltare a Sîngelui*

Ca urmare a scandalului declanșat de lipsa de sînge pentru transfuzii din spitalele ieșene, timp de două zile, dr. ***Andrei Georgescu***, director responsabil cu această problemă în Ministerul Sănătății, a fost prezent la Iași. În acest sens, dr. Georgescu a discutat cu directorul Direcției Sanitare Iași, ***dr. Mihai Frasin***, care i-a prezentat toată documentația privitoare la situația financiară a Centrului de Recoltare a Sîngelui. Vă reamintim că de circa două săptămîni această instituție a fost lipsită de fondurile necesare achiziționării de reactivi folosiți pentru validarea sîngelui, fapt ce a condus la perturbarea programului operator în spitale. Potrivit opiniei directorului Mihai Frasin, conflictul a fost generat în mod arbitrar de conducerea centrului, care nu a făcut evaluări corecte privind necesarul de reactivi pentru testarea sîngelui. Dr. Andrei Georgescu a studiat întreaga documentație care i-a fost pusă la dispoziție, cerîndu-i doctorului Frasin să facă o anchetă în finalul căreia să precizeze persoanele care se fac vinovate de perturbarea activității medicale. Deocamdată, directorul Direcției Sanitare Iași a dispus suplimentarea bugetului pe luna în curs, hotărînd, de asemenea, o întîlnire lunară cu conducerea Centrului de Recoltare a Sîngelui în vederea stabilirii sumelor de care acesta are nevoie pentru a desfășura o activitate normală. **(Nicolae MANOLIU)**

---

51 de obiecte de artă scoase la licitație

■ *licitația va avea loc astăzi, la sediul Bursei Moldova*

Peste 23 de milioane lei este valoarea de pornire a licitației pentru cele 51 de obiecte de artă a căror vînzare va avea loc în timpul ședinței de licitație deschisă, care are loc astăzi, la sediul Bursei Moldovei din Iași. Printre aceste obiecte se află bijuterii din argint care cîntăresc aproape un kilogram. Cea mai valoroasă pictură trecută pe lista licitației este un tablou în ulei, pictat pe pînză, semnat Octav Băncilă, pentru care prețul de pornire este de 1,8 milioane de lei. Menționăm că toate obiectele de artă oferite spre vînzare sînt expertizate înainte de includerea lor pe lista licitației. ***"Se poate afirma că lumea colecționarilor ieșeni de obiecte de artă este o lume deja închisă"*** - a afirmat ***Vasile Gheorghe***, directorul executiv al Bursei Moldovei. În prezent, cei mai mulți amatori de artă din Iași provin din rîndul avocaților, medicilor și cadrelor universitare, care se apropie în mare parte de vîrsta a treia. Mulți dintre aceștia frecventează cu asiduitate birourile Bursei Moldovei din Iași pentru a admira obiectele de artă încredințate de colecționari spre vînzare, confirmînd, de multe ori, expertiza specialistului bursei, care atestă valoarea obiectelor. **(Alin TOCAN)**

Un veteran de război infirm a fost tratat cu dispreț de serviciile medicale ale orașului

■ *Salvarea a refuzat să-l ridice de pe peronul gării, unde leșinase, iar un medic de la Spitalul "Sf. Spiridon" a refuzat să-l interneze*

Joi, pe raza Gării Iași, un bătrîn de 69 de ani, cu ambele labe ale picioarelor și cu brațul stîng amputate, a leșinat în mijlocul peronului. Cîțiva subofițeri de la postul de Poliție din gară l-au transportat la dispensarul de prim ajutor unde, după o consultație rapidă, i-a fost diagnosticată, cu aproximație, o colică renală. Maiorul ***Constantin Pricope,*** șeful postului de Poliție, a anunțat imediat Salvarea. Asistentul medical, ***Vasile Săndulescu,*** de la serviciul de Salvare, a infirmat primul diagnostic și, considerînd că este vorba doar de inaniție asociată cu alte afecțiuni cronice, a refuzat să-l transporte la spitalul"Sf. Spiridon". Motivele invocate de V.Săndulescu, au fost infirmarea diagnosticului pentru care a fost solicitat, precum și faptul că, oricum, bătrînul aflat într-o stare deplorabilă, murdar, păduchi și cu pantalonii urinați, nu va fi primit ca pacient la nici un spital din Iași. Nedorind să se complice cu un astfel de bolnav, nici chiar la insistențele lui Constantin Pricope, s-a urcat în mașină și a plecat (cu atît mai mult cu cît dispecerul, aflat la sediul Serviciului de Salvare, i-a transmis asistentului să nu ia pacientul).

Imobilizat de durere, întins pe o remorcă de transportat bagaje, bătrînul ***Dumitru Marcu*** **(foto)** și-a dat seama, cu resemnare, că nu mai are ce să aștepte. Am aflat, din mărturisirile sale, că provine de la Căminul-Spital Hîrlău, că este pensionar și veteran de război. A venit singur la Iași, pentru a recupera o pensie, pe care statul i-o datora din luna iunie, anul trecut, și pentru a intra în posesia unor proteze pentru picioare, pe care le-a comandat de aproape doi ani. Mai mult tîrîndu-se, Dumitru Marcu și-a rezolvat problemele, dar nu s-a putut întoarce la Hîrlău, pentru că s-a îmbolnăvit: ***"Voiam să mă întorc, dar de o săptămînă am dormit numai pe sub copaci sau prin gară, m-au prins ploile, frigul și nu m-am mai putut mișca. Am răcit, n-am mîncat zile întregi și de o lună bolesc prin locurile astea".***

Bătrînul nu are soție și nici copii, doar o soră în comuna Dumești, care nu-l poate îngriji, pentru că ***"are și ea fii, nurori și nepoți, ce i-au umplut casa".***

După mai bine de două ore de la plecarea autoutilitarei, la insistențele șefului Poliției din Gara Iași și sub amenințarea prezenței mass-mediei, a sosit o nouă mașină a serviciului de Salvare, care l-a transportat la spitalul "Sf. Spiridon".

Medicul de gardă, ***Marian Stoenescu***, a refuzat să-l interneze și, după o consultație sumară, l-a expediat pe bătrîn înapoi în gară, motivînd că așteaptă urgent o inspecție importantă de la București. De necrezut, dar acest medic, a afirmat că nu e bine să fie văzut într-unul din saloanele spitalului. Bătrînul a fost întins din nou pe remorca de cărat bagaje.

Contactînd Căminul-Spital din Hîrlău nu am mai găsit decît ofițerul de seriviciu, care a refuzat să-și decline identitatea.

Se luase legătura cu cei de la spitalul ieșean, stabilindu-se doar că, Dumitru Marcu va înnopta o dată în plus pe peronul gării și că a doua zi dimineață va fi urcat în tren și trimis singur la Hîrlău. **(Gabriel GACHI)**

Lista firmelor care-și fac reclamă în acest număr

Direcția de Telecomunicații Iași	8A
Comat S.A.	5A
Bursa Moldovei	5A
Fortus S.A.	2A
Metalo-Chimice S.A.	5A
ICRTI S.A.	4A
Universitatea Agronomică Iași	5A
Iași XXI S.C.A.	1B
Moldova Tricotaje S.A.	5A
Universitatea "M. Kogălniceanu"	3A
Print Color	5A
Euro Bit SRL	1B
Jurnalul Afacerilor	4A
Institutul european și RTV	
Europa Nova	4A, 4B
2R SRL	8A
Schrotter SRL	8A
Service SO.CO.M. Iași	2A
Complex Turistic Dancu	3A
Latin	8A
Salonul Bingo "Scala"	2A
Tester Trading	1A
Elvila International	3A
SAFI	3A
MVD	8A
Alfa Civic	3A
Agenția de Turism "AGPI"	4B
Salvaras Group	1A
Compan S.A.	5A
Decora	4A
Pangran S.A.	3A
Standard Comercial Moldavia	2A
Guard Security	1A
Comtex S.A.	4A
Banca București	1A
Magazinul "Ario"	4A
Capital	5A
Universitatea "Gh. Asachi"	5A
Multisat	8A

Nu s-a inventat încă Zodia Norocoșilor?
Greșiți!
E zodia tuturor celor care trec pragul
SALONULUI BINGO
SCALA
În fiecare seară
premii speciale și cadouri atractive
în valoare de peste 300.000 lei!
EXTRA BINGO la bila 38
20.000.000 lei
Sîmbătă 8 iulie
PREMII SPECIALE
în valoare de 1.200.000 lei
Duminică 9 iulie
PREMIU SPECIAL
în valoare de peste 600.000 lei
Program: 18⁰⁰-6⁰⁰

SERVICE SO.CO.M.
IAȘI
ADM. 7Z
Cel mai avantajos
prin magazinul din Autoservice Păcurari,
comercializează autoturisme DACIA, noi,
la următoarele prețuri:

DACIA 1310 Berlină	7.800.000 lei
DACIA 1310 Break	8.300.000 lei
DACIA 1304	8.500.000 lei
DACIA 1305	8.100.000 lei
DACIA 1307	9.000.000 lei
DACIA 1309	7.900.000 lei

Prețurile includ TVA și transport.
Asigurăm service în garanție și post garanție.
Informații la tel. 032/163137 fax: 212756
032/145226
032/158309

SOCIETATEA COMERCIALĂ scm STANDARD COMERCIAL MOLDAVIA
Str. Bradului nr. 5, IAȘI Telefon 032/122850 Fax 032/127937
Societate mixtă româno-germană STANDARD COMERCIAL MOLDAVIA SRL vinde:

- **semifabricate și panouri din lemn masiv de brad, fag, tei, stejar,** uscate - 10% umiditate, rindeluite în grosimi de 18 - 25 mm, lățimi între 40 - 90 mm și lungimi începînd de la 400 pînă la 1200 - 1500 mm pentru repere de mic mobilier, binale, parchet, lambriuri și alte utilizări.

- **diverse piese de mic mobilier** executate pentru piața externă care au mai rămas pe stoc din anii anteriori la prețuri foarte convenabile.

Prețurile sînt negociabile.
Relații zilnic între orele 8,00 - 16,00
la telefon 122850, 122821, 127937.

FORTUS
S.C. "FORTUS" S.A. Iași
Bd. Poitiers nr. 10
organizează concurs pentru ocuparea postului de **MANAGER**
în conformitate cu prevederile Legii nr. 66/1993 și a Normelor Metodologice privind selecționarea managerilor și încheierea contractului de management nr. 1/1994.
Ofertele se primesc în plic sigilat, în termen de 30 de zile calendaristice, la sediul societății.
Informații suplimentare la telefon:
032/123500 int. 101.
s.c. fortus s.a.

MONITORUL DE IAȘI

Începînd de luni

Un nou program de audiențe la Primăria Iași

De luni, 10 iulie a.c., va intra în vigoare Dispoziția nr. 531 a primarului municipiului Iași, referitoare la optimizarea relațiilor cu publicul și a activităților serviciilor de specialitate ale Consiliului local Iași. În această dispoziție se stipulează că relațiile cu publicul vor fi asigurate numai de șefii de servicii, de birouri sau de înlocuitorii acestora, conform programului afișat la Primăria municipiului Iași. Relațiile cu publicul vor avea loc numai în camera nr. 1, intrarea A a Primăriei Iași, după programul afișat. De asemenea, personalul, care asigură ordinea și paza instituției, are sarcina expresă de a duce la îndeplinire aceste prevederi. Programul de audiențe al șefilor serviciilor specializate ale Consiliului local Iași este următorul:

- Luni, de la 9,00 la 11,00 - Serviciul Urbanism, de la 11,00 la 12,00 - Serviciul Administrației publice locale și tot de la 11,00 la 12,00 - Serviciul Contencios. Marți, de la 13,00 la 15,00 - Serviciul autoritate tutelară și tot de la 13,00 la 15,00 - Serviciul Personal. Joi, de la 9,00 la 11,00 - Serviciul Administrarea teritoriului și cadastru funciar și de la 13,00 la 15,00 - Serviciul Urbanism. Vineri, de la 9,00 la 11,00 - Birou Privatizare și de la 11,00 la 12,00 - Serviciul Administrației publice locale și tot de la 11,00 la 12,00 - Serviciul Contencios. Cererile cetățenilor se primesc în fiecare zi a săptămînii, la Registratura Primăriei Iași, conform programului afișat, iar audiențele cu șefii serviciilor au loc după programul prezentat mai sus. **(Mihai GIUBERNEA)**

Ieri

Serviciul de Circulație al Poliției Iași și-a schimbat sediul

Începînd de ieri, Serviciul de Circulație al Poliției Iași va funcționa în imobilul din strada Otilia Cazimir nr. 9, situat vizavi de sediul Poliției Municipiului Iași. ***"Transferul din vechiul sediu era necesar; aici avem la dispoziție un spațiu mult mai mare pentru desfășurarea activităților noastre. În plus, beneficiem de patru săli de așteptare, pentru probleme diverse: înmatriculări, eliberări permise, tamponări, relații cu publicul"***, ne-a precizat colonelul Tudor Leonte, șeful Serviciului Circulație din cadrul Inspectoratului Județean de Poliție Iași. **(Anca ALEXANDRESCU)**

În domeniul comertului

Colaborare între sindicatele ieșene și cele din Danemarca

Ieri, primarul ***Constantin Simirad*** a primit la Primăria municipiului Iași o delegație de șase persoane de la Centrala sindicală "N.K." din Danemarca. Delegația daneză se află în Iași pentru a doua oară, scopul vizitei fiind consolidarea relațiilor cu sindicatele din comerțul ieșean. Centrala sindicală "H.K." are în Danemarca aproximativ 360.000 de membri, funcționari și comercianți, ceea ce reprezintă aproximativ 8% din populația acestei țări. În ceea ce privește sindicatele din comerțul ieșean, delegația daneză este interesată să le ajute, atît material cît și prin cursuri susținute de specialiști din Danemarca. Pînă în prezent, la Iași s-au deplasat specialiști care au ținut cursuri de perfecționare pentru lucrătorii din comerț, urmînd ca, pe lîngă aceste cursuri, sindicatul danez să sprijine sindicatele ieșene cu aparatură de birotică și calculatoare. ***"Activitatea noastră nu se rezumă numai la negocieri de salarii și condiții de muncă pentru colegii noștri. Noi militäm și pentru perfecționarea muncii lor. În urma acțiunilor noastre, școlile de comerț din Danemarca au, în prezent, un nivel ridicat de pregătire"***, ne-a declarat ***Peter Bulgren***, președintele filialei "H.K.", din orașul danez Helsingor. **(M.G.)**

Exemplul oferit de majoritatea parlamentarilor a fost însușit de funcționarii din teritoriu

Mare parte din consilierii locali din județ încasează prime substanțiale fără să facă nimic

■ ***consiliile locale adoptă hotărîri în lipsa consilierilor ■ în cadrul unei întîlniri cu primarii, prefectul a cerut acestora să deschidă procese pentru demolarea tuturor imobilelor construite fără autorizație ■***

Ieri, în cadrul unei ședințe a conducerilor Prefecturii și Consiliului Județean Iași cu primarii și secretarii comunelor și orașelor din întreg județul Iași, prefectul ***Dan Gâlea*** a solicitat acestora să semnaleze orice caz de încălcare a legislației în ceea ce privește imobilele care nu au autorizație de construcție. ***"Am considerat că dialogul este o modalitate adecvată pentru desfășurarea activității administrative, dar cei care nu vor respecta legea vor fi trași la răspundere, conform Legii administrației publice locale"***, a spus în cadrul ședinței, prefectul Dan Gâlea, referitor la faptul că primarii din teritoriu nu au făcut nimic în ceea ce privește sesizarea instanțelor de judecată pentru demolarea imobilelor ilegal construite. Prefectul județului a făcut referire în special la situația existentă la Miroslava.

In cadrul aceleiași ședințe, directorul general al Prefecturii Iași a semnalat faptul că a găsit la mai multe consilii locale unele hotărîri ale acestor organisme care au fost ''votate'' în lipsa consilierilor.

Mai grav este faptul că acești consilieri aleși au primit totuși primele de ședință.

In principal, ședinta de ieri s-a axat pe informarea primarilor și secretarilor în legătură cu aplicarea Legii nr. 55, cu privire la accelerarea privatizării. In conformitate cu această lege, primarilor le revin următoarele atribuțiuni: urmărirea modului în care va avea loc distribuirea cupoanelor nominative, informarea cetățenilor asupra modului în care se face schimbarea cupoanelor în acțiuni și supravegherea modului în care vor fi distribuite cupoanele în mediul rural, prin poștă.

In legătură cu formarea și funcționarea Comisiilor locale de apărare împotriva dezastrelor, primarii și secretarii prezenți ieri au fost atenționați de probabilitatea apariției unor incendii la culturile existente. De asemenea, li s-a cerut să întocmească planuri de apărare împotriva dezastrelor naturale.

Ioan Serbina, secretarul Consiliului Juețean Iași, a prezentat în cadrul ședinței de ieri, proiectul de asistență socială la nivelul comunelor, care, printre altele, prevede infiintarea de centre comunale pentru asistență socială (concret este vorba de cantine ale săracilor).

Ieri, s-a mai solicitat celor prezenți să se implice în asigurarea condițiilor necesare în școlile din mediul rural, pînă la deschiderea anului școlar 1995-1996, în acest scop Inspectoratul Școlar Județean Iași urmînd să stabilească, în trimestrul al III-lea, strategia de reabilitare a învățămîntului rural. **(Mihai GIUBERNEA)**

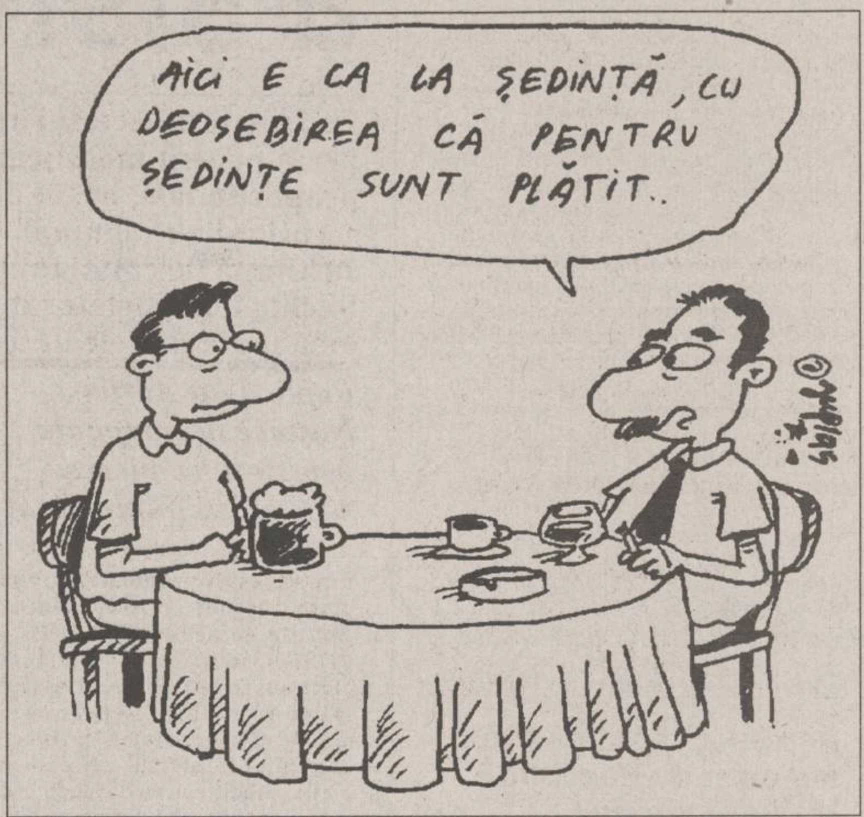
AICI E CA LA ȘEDINȚĂ, CU DEOSEBIREA CĂ PENTRU ȘEDINȚE SUNT PLĂTIT..
© 1995

Primăria încearcă să prevină apariția unei epidemii

Gardienii publici vor primi ordin să împiedice orice persoană care vrea să facă baie la Ciric

■ ***RAJAC Iași a dat dovadă ieri din nou de indolență în ce privește poluarea din această zonă***

În cadrul ședinței ce a avut loc ieri, în Sala Mare a Primăriei, primarul ***Constantin Simirad*** a adus la cunoștința reprezentanților instituțiilor și ai agenților economici, care dețin spații comerciale sau de cazare în baza de agrement de la Ciric, măsurile stabilite, privind rezolvarea problemei poluării lacurilor Ciric. În urma discuțiilor, s-a decis ca obiectivele din zonă, care nu pot asigura evacuarea apelor uzate cu ajutorul unor fose vidanjabile perfect izolate, să fie închise pînă la soluționarea acestei probleme. În acest scop, se va înființa, printr-o decizie a primarului, o comisie de avizare pentru autorizarea provizorie a activității unităților ce se dovedesc a fi nepoluante, pentru vara anului în curs. Luni, agenții economici interesați vor trebui să depună la inspectorul ***Lucian Țărnă*** (camera 18, din sediul Primăriei) cererea de avizare, urmînd ca marti, la ora 11,30, comisia de avizare să își înceapă efectiv activitatea la Ciric. Din comisie fac parte, pe lîngă primarul Constantin Simirad și directorul Serviciului de Administrație publică locală, Radu Onofrei, reprezentanți ai Agenției pentru protecția mediului, ai R.A. "Apele Române", Inspectoratului Județean de Poliție Sanitară și Medicină

INTERZIS
SCALDATUL IN
CIRIC
PERICOL DE
IMBOLNAVIRE

Preventivă (I.J.P.S.M.P.), "Romsilva" și, probabil, R.A.J.A.C. Incertitudinea, privind reprezentarea R.A.J.A.C.-ului în comisie, se datorează absenței vreunui reprezentant al regiei la ședința de ieri. De altfel, primarul Constantin Simirad a remarcat: ***"Aceasta demonstrează cu cîtă superficialitate privesc cei de la R.A.J.A.C. problema Ciricului"***. S-a mai convenit ca, după terminarea avizării, unitățile ce nu vor primi autorizație de funcționare să facă obiectul unei sesizări către Parchet, privind legalitatea activității desfășurate. ***Ioan Cucuteanu***, directorul Direcției Permanente a Administrației Taberelor, a reproșat Primăriei faptul că ***"nu a trimis o adresă prin care să ne anunțe că nu putem funcționa anul acesta, ca să nu mai încheiem contracte"***. În replică, ***Iulia Teodorescu***, directoarea I.J.P.S.M.P., a afirmat: ***"V-am trimis o atenționare scrisă să nu primiți copii în tabăra de la Ciric, încă de acum o lună. Trebuia să vă luați măsuri în acest sens!"***. ***Dionisie Simionescu***, directorul A.P.M., a prezentat pericolul îmbolnăvirii de holeră a celor care fac baie în Ciric, fiind cunoscut faptul că asemenea cazuri există în Republica Moldova și Ucraina: ***"Ferească Dumnezeu de o epidemie de holeră la Iași!"***. Pentru evitarea acestui risc, primarul a anunțat că va dispune trimiterea în zona Ciric a unei patrule de gardieni publici, cu rolul de a împiedica tentativele turiștilor de a intra în apa lacurilor. De asemenea, aceștia vor avea misiunea de a constata o eventuală continuare a scurgerilor de ape fecaloid-menajere de la agenții care vor primi autorizație provizorie de funcționare, caz în care activitatea respectivelor unități va fi sistată.

Referitor la soluția definitivă, de creare a unei rețele de canalizare viabile în zona Ciric, Constantin Simirad a reiterat hotărîrea ca Primăria să facă investiții în acest sens, cu condiția ca terenul din jurul lacurilor să poată fi transferat din administrarea "Romsilva" în cea a municipalității. Discuții în acest sens se vor purta săptămîna viitoare, cînd se speră că va veni la Iași ministrul Apelor, Pădurilor și Protecției Mediului, ***Aurel Constantin Ilie***. Pentru realizarea transferului este nevoie și de sprijinul Consiliului județean Iași și al prefectului ***Dan Gâlea***, nefiind exclusă necesitatea adoptării unei hotărîri guvernamentale.

În concluzie, se pare că există premisele rezolvării situației grave de la Ciric, cu condiția ca măsurile luate - deocamdată pe hîrtie - să fie respectate întocmai și fără compromisuri. **(Dorin BEJENARU)**

Pe rol la Tribunalul Iasi

Procesul unor bestii

■ ***doi ieșeni sînt judecați pentru sechestrare de persoană și perversiuni sexuale***

Joi, la cel de-al treilea termen al procesului intentat inculpaților ***Petru Samoilă*** și ***Valeria Cojocaru***, arestați preventiv pentru lipsire de libertate și perversiuni sexuale, instanța a fixat un nou termen, pentru data de 27 iulie.

Amînarea s-a datorat lipsei apărătorului inculpatei Valeria Cojocaru.

Prin actul de trimitere în judecată, cei doi sînt acuzați că l-au sechestrat pe Constantin A. din Iași, într-o garsonieră din strada Basarabi numărul 11, proprietate a ***Manuelei Mîndrilă***, din iași.

În ziua de 6 martie 1995, partea vătămată s-a întîlnit cu Valeria Cojocaru de 37de ani și cu Manuela Mîndrilă de 23 de ani și le-a propus să întrețină relații sexuale, contra cost. Cele două au acceptat, stabilind "onorariul" la zece mii de lei și i-au fixat o întîlnire pentru a doua zi. Pe data de 7 martie, ***Constantin A.*** le-a însoțit la garsoniera Manuelei Mîndrilă. Au consumat împreună băuturi alcoolice, iar în jurul orelor 20,30 a venit în garsonieră și Petru Samoilă. La propunerea Manuelei Mîndrilă, cei trei au hotărît să-l constrîngă pe Constantin A. să practice acte de perversiuni sexuale cu ei. Partea vătămată a fost legată de pat și, după ce a fost lovită, a fost supusă la perversiuni. Abia după două zile, Constantin A. a reușit să părăsească locuința din strada Basarabi, profitînd de faptul că vecinii Manuelei Mîndrilă au bătut la ușă și au întrebat ce se întîmplă.

Valeria Cojocaru și Petru Samoilă au fost arestați pentru lipsire de libertate și perversiuni sexuale, acesta din urmă fiind învinuit și de practicarea relațiilor sexuale între persoane de același sex.

Manuela Mîndrilă nu a fost arestată întrucît era însărcinată și, profitînd de starea de libertate a dispărut. Dosarele au fost separate, urmînd ca Manuela Mîndrilă să fie judecată pentru aceleași infracțiuni după ce va fi depistată. **(A. SCUTELNICU)**

SAFI SA
SOCIETATEA DE ASISTENȚĂ FINANCIARĂ ȘI INVESTIȚII
FINANCIAL SERVICE AND INVESTMENT COMPANY
Sunați acum la telefon 117596

• FONDUL MUTUAL AL OAMENILOR DE AFACERI
Datele la zi valabile începînd de LUNI, 10 iulie 1995.
Număr C.I. în circulație:
tip A: 190.312 tip B: 313.055 tip C: 1.282.240
Activul net: 203.277,6 milioane lei
NOU!
Începînd cu data de 17.04.1995 s-a lansat o nouă emisiune de Certificate de Investitor, tip C, cu valoarea nominală de 50.000 lei.
Valoarea la zi a certificatelor de Investitor (C.I.):
tip A: 474.000 lei - la răscumpărare
tip B: 118.500 lei - la răscumpărare
tip C: 59.250 lei - la vînzare
• FONDUL PRIVAT DE ACUMULARE ȘI PENSII
deschis atît persoanelor în activitate, cît și pensionarilor
Casa Modei (mezanin) Telefon 117596
Zilnic, între orele 9,00-18,00 (sîmbătă, duminică închis)
Biroul SAFI Iași practică comision diferențiat

Începînd cu data de 26.06.1995, în scopul creșterii operativității în relațiile cu clienții, s-a modificat sistemul răscumpărării Certificatelor de Investitor, astfel:
1. Cererile de retragere se primesc **numai în zilele de luni** ale fiecărei săptămîni, între orele 9^{00}-16^{00}.
2. Sumele cuvenite investitorilor, aferente cererilor de retragere primite se plătesc în ziua de **vineri a aceleiași săptămîni**, de la casieria Băncii Dacia Felix.

dacă vreți să cumpărați într-un mod extrem de avantajos
cu plata în rate
televizoare color, frigidere, congelatoare, mașini de spălat
ELVILA international
Expoziție etajul I al magazinului SUPERCOPOU tel. 032/11.22.20, 211014
Depozit: Str. Grăniceri nr. 3-9 (depozite COMAT-în spatele Unității de Grăniceri Manta Roșie)
PROGRAM DEPOZIT: zilnic 9.00-17.00, sîmbăta 9.00-13.00.

sc Complex Turistic Dancu srl
A REDESCHIS
MOTEL DANCU
NOU
* Terasă acoperită - 200 loc.
* Camerele dispun de 10 saloane intime de protocol
* Orchestră
* Petreceri manageriale și ocazionale
* Nunți, botezuri, aniversări etc.
* Week-end-uri
* Lac ptr. agrement și pescuit
* Program non-stop!
Șos. Iași-Dancu km. 6
Rezervări tel. 270029

FUNDAȚIA DE CULTURĂ ȘI ȘTIINȚĂ MOLDOVA IAȘI
UNIVERSITATEA MIHAIL KOGĂLNICEANU Iași
Str. Mitropolit Varlaam nr. 5, tel. 032/13.00.97
organizează concurs de admitere la Facultatea de Drept pentru anul universitar 1995/1996 pe data de 5 august 1995, ora 9,00, la sediul universității.
Concursul se desfășoară pe bază de test-grilă iar disciplinele de concurs sînt cele stabilite și pentru învățămîntul universitar de stat (Istoria României și Limba Română - gramatica).
Relații suplimentare se pot obține de la secretariatul facultății zilnic, între orele 8,00-16,00.

discuri abrazive (ITALIA)
- debitat metale GMA GRANDINETTI
ϕ 178x3,2x22 mm
lei 3120
pînze bomfaier (POLONIA)
lei 590
STOC LIMITAT
ALFA CIVIC
Șos. Națională 198, bl. B, sc. A, et. 7, ap. 26
CP 765, CP 3
6600 Iași, România
Tel./Fax (40)-32-13.76.13
unelte • scule • dispozitive • accesorii • aparate electrice • instalații • adezivi • coloranți • abrazivi

S.C. PANGRAN S.A.
Calea Chișinăului 33
achiziționează
grîu nou din recolta anului 1995
și grîu vechi din recolta anului 1994
direct de la producătorii agricoli, la prețul de 240 lei/kg, la S.T.A.S.; loco beneficiar.
Relații la sediul societății, tel. 032/130120, interior 188 - 139.

AGENȚIA BURSIERĂ NORD-EST
Acționînd pe piețele bursiere de mărfuri, noi putem fi soluția de care aveți nevoie pentru desfășurarea activității d-voastră.
PENTRU VIITORUL AFACERILOR D-VOASTRĂ
Apelînd la specialiștii noștri în intermedieri bursiere, afacerile d-voastră se vor derula mai repede, mai sigur, mai eficient.
Sîntem interesați în tranzacționarea următoarelor produse:
- grîu
- orz
- orzoaică
Toate aceste produse trebuie să corespundă condițiilor conform S.T.A.S. în vigoare.
Contactați-ne !!!
Tel. 032-211570, interior 14 Fax 032-146363
Iași-6600, Bd. Copou nr. 3

MONITORUL FINANCIAR

Cu un capital de 300 milioane lei

A fost înființată prima societate româno-americană de intermediere a valorilor mobiliare

Societatea de intermediere a valorilor mobiliare Interfinbrok Corp SA și-a inaugurat oficial activitatea vineri, la sediul Băncii Internaționale a Religiilor (BIR). Capitalul societății este de 300 milioane lei, iar acționarii sînt BIR - 50% și societatea de investiții americană Interbanking Brokers Investment Inc. (IBI) - 50%. Această societate face parte din grupul bancar american J.P. Morgan. Noua societate este pregătită să finanțeze proiecte de investiții în valoare de peste 1,2 miliarde dolari, a declarat Manfred Zachel, președintele IBI și al Interfinbrok. În acest sens, partea americană este pregătită să deschidă de la 1 august o linie de credit pe termen lung. Ion Popescu, președintele BIR, a afirmat că reprezentanții români și americani au avut deja o întîlnire cu reprezentanții Agenției Naționale a Zonelor Libere, pentru discuții privind concesionarea unor importante suprafețe în zonele libere Constanța, Sulina, Galați, Brăila. IBI constituie un trust format din 108 întreprinderi asociate și acționează în calitate de mediator în domeniul investițiilor importante.

Relatii comerciale cu Basarabia

România va rafina țiței importat de Republica Moldova din Iran

Primele 120.000 tone țiței iranian, destinat Republicii Moldova și prelucrat în România, vor sosi în portul Constanța în cursul lunii iulie. Valeriu Bobuțac, ministrul Economiei de la Chișinău, a declarat presei locale că partea iraniană s-a arătat dispusă să acorde Republicii Moldova o serie de facilități la achitarea costului petrolului și al transportului spre rafinării. Pentru achiziționarea țițeiului, Republica Moldova a negociat un împrumut de la banca germană Dresdner Bank, prima tranșă acordată fiind de 15 milioane dolari. Potrivit acordului economic moldo-iranian, Moldova va importa în 1995 cca 2 milioane tone petrol, în valoare de 200 milioane dolari, care urmează să fie prelucrat în Grecia și în România.

Revendicări salariale

Lucrătorii aeroportuari din Grecia au declanșat o grevă de protest

O acțiune de protest a lucrătorilor aeroportuari a determinat vineri, în Grecia, întîrzierea a aproape 25 de zboruri, iar sindicatele amenință cu o nouă încetare a lucrului săptămîna viitoare, transmite REUTER. Greva de vineri, a doua din această săptămînă a lucrătorilor aeroportuari, a cauzat întîrzieri în trafic de peste o oră. Sindicatul lucrătorilor aeroportuari eleni, care reprezintă aproximativ 300 de membri, a organizat aceste acțiuni de protest pentru a obține majorări salariale. Greva de vineri urmează acțiunii similare a lucrătorilor maritimi eleni, încheiată duminică și care a afectat peste 10.000 de turiști din Marea Egee.

Dezbaterile privind trecerea la scrutinul uninominal continuă

Consecințele eventualei schimbări a sistemului electoral din România

La începutul acestui an, cotidianul "Adevărul" lansa o campanie de presă pentru modificarea actualului sistem electoral de reprezentare proporțională, bazat pe scrutinul de listă, în unul care să aibă la bază scrutinul uninominal. Campania a fost, o vreme, atît de puternic susținută de cotidianul bucureștean, încît, avînd în vedere renumele publicației de purtător de cuvînt mascat al președintelui Iliescu, părea să aibă toate șansele de a fi în final încununată de succes.

Replica lui Adrian Năstase la campania pentru introducerea sistemului uninominal

După ce discuția publică în jurul acestei probleme s-a mai potolit, a intrat în scenă ***Adrian Năstase***, președintele executiv al PDSR. Modificarea sistemului electoral într-o țară echivalează, într-un anumit sens, cu o adevărată revoluție politică, antrenînd la nivelul cel mai vizibil o modificare radicală în ceea ce privește sistemul de partide și rolul lor în viața politică.

Faptul că, împotriva liderului PDSR, cotidianul ***"Adevărul"*** duce de mai mult timp o campanie fățișă de compromitere poate fi semnificativ în acest sens.

Întors în iarnă dintr-o vizită scurtă în SUA, unde avea să pregătească terenul, Adrian Năstase inițiază și organizează acum cîteva zile un simpozion internațional, avînd ca temă "Sisteme electorale și moduri de scrutin".

Concluzia personală pe care Adrian Năstase se grăbește să o facă publică încă înaintea încheierii simpozionului, într-un interviu acordat postului de Radio România-Actualități, este că ***"un sistem uninominal nu ar putea să fie utilizat"***, avansînd totodată ideea că ***"acest punct de vedere este cel dominant"***.

Scrutinul uninominal ar duce la descentralizare și la scăderea forței de manipulare a televiziunii de stat

Care ar fi consecințele cele mai importante ale modificării sistemului electoral în sensul trecerii de la listă de partid la scrutinul uninominal?

În primul rînd, și acest fapt este esențial, scrutinul uninominal ar presupune o puternică descentralizare. Nu întîmplător el este predominant în țările anglo-saxone, unde există o tradiție în direcția descentralizării.

Bazîndu-se pe alegerea de persoane și nu liste de partid, scrutinul uninominal favorizează personalitățile locale, cunoscute mai bine de alegători și față de care, fiind alese direct, poartă o responsabilitate mai mare.

Alt aspect al descentralizării îl reprezintă creșterea importanței care este acordată de către reprezentanții aleși în Parlament problemelor locale și dezvoltării economice locale și regionale.

Chiar dacă într-o circumscripție este ales doar candidatul care întrunește cel mai mare număr de voturi, ceea ce, spun adversarii sistemului uninominal, nu permite exprimarea în Parlament a altor tendințe politice existente în circumscripția respectivă, faptul în sine nu prezintă o importanță deosebită.

Fiind ales direct de locuitorii circumscripției și răspunzînd în fața acestora, interesul de partid sau opțiunea sa ideologică joacă un rol secundar, alesul fiind judecat în primul rînd după eficiența sa în reprezentarea intereselor locale.

În România, unde există un monopol al Televiziunii de stat asupra informației, scrutinul uninominal ar duce la o revoluționare a rolului mass-media. Forța de manipulare a Televiziunii centrale ar scădea foarte mult, aceasta neputînd, practic, să fie folosită de cele cîteva sute de candidați care ar participa la scrutin individual pentru fiecare circumscripție. Un sistem bazat pe scrutinul uninominal reduce drastic numărul de partide cu șanse de a ajunge în Parlament. Variantele extreme ale acestui sistem sînt cele american și britanic, unde funcționează cu succes doar două partide importante. Controversa dintre cele două tipuri de scrutin este clasică. Partizanii listei consideră că prin sistemul uninominal alegerile degenerează în lupte partizane, uitîndu-se marile interese ale țării.

Șantajul politic cvasipermanent al partidelor mici

În România însă, unde cultura politică a populației este încă fragilă, marile interese ale țării - cum ar fi securitatea națională, stabilitatea, relația cu minoritățile - pot fi foarte ușor folosite în scopuri pur electorale, demagogice. Acest lucru este facilitat tocmai prin mijloacele de manipulare centralizate și ușor de controlat cum este Televiziunea de stat. Pe de altă parte, scrutinul de listă, prin care se asigură o reprezentare proporțională a tuturor orientărilor politice existente la un moment dat în societate, duce la o creștere a instabilității politice prin jocul alianțelor și coalițiilor pe care trebuie să le facă partidele pentru a forma o majoritate parlamentară. Guvernele, bazate pe coaliții din mai multe partide cu pondere mică, sînt instabile pentru că depind în orice moment de votul în Parlament al acestora, vot dictat de multe ori de interese partizane sau personale.

Exemplul Italiei, care a avut peste 50 de guverne în ultimii 50 de ani, este cel mai concludent.

În România, guvernul actual depinde de votul a trei partide mici ca PUNR, PRM și PSM, partide care, deși au o pondere redusă în electorat, controlează într-o măsură semnificativă politica partidului majoritar printr-un șantaj cvasipermanent.

Pentru a-i lua locul lui Ion Iliescu, Adrian Năstase preferă sistemul actual

Revenind la scrutinul uninominal, o modificare, acum, a sistemului electoral ar presupune, pe termen scurt, crearea unor tensiuni politice serioase, în special în legătură cu decuparea circumscripțiilor.

Acest lucru ar antrena și costuri financiare destul de mari, fiind un argument suficient de puternic pentru a tempera dorința multora de schimbare a sistemului actual.

Replica lui Adrian Năstase la campania cotidianului "Adevărul" nu poate fi însă desprinsă de ambițiile prezidențiale ale acestuia, ambiții bine-cunoscute în mediul public. Vizînd postul președintelui Iliescu atunci cînd acesta nu ar mai avea dreptul să candideze, Adrian Năstase nu pare să aibă nici un interes de a schimba starea de lucruri actuală, schimbare ce ar face imprevizibil, peste 5 ani, peisajul politic și implicit șansele acestuia de a accede la fotoliul prezidențial. Fotoliu care, dacă se menține direcția în care evoluează lucrurile acum, pare să-i fie asigurat. **(Pavel LUCESCU)**

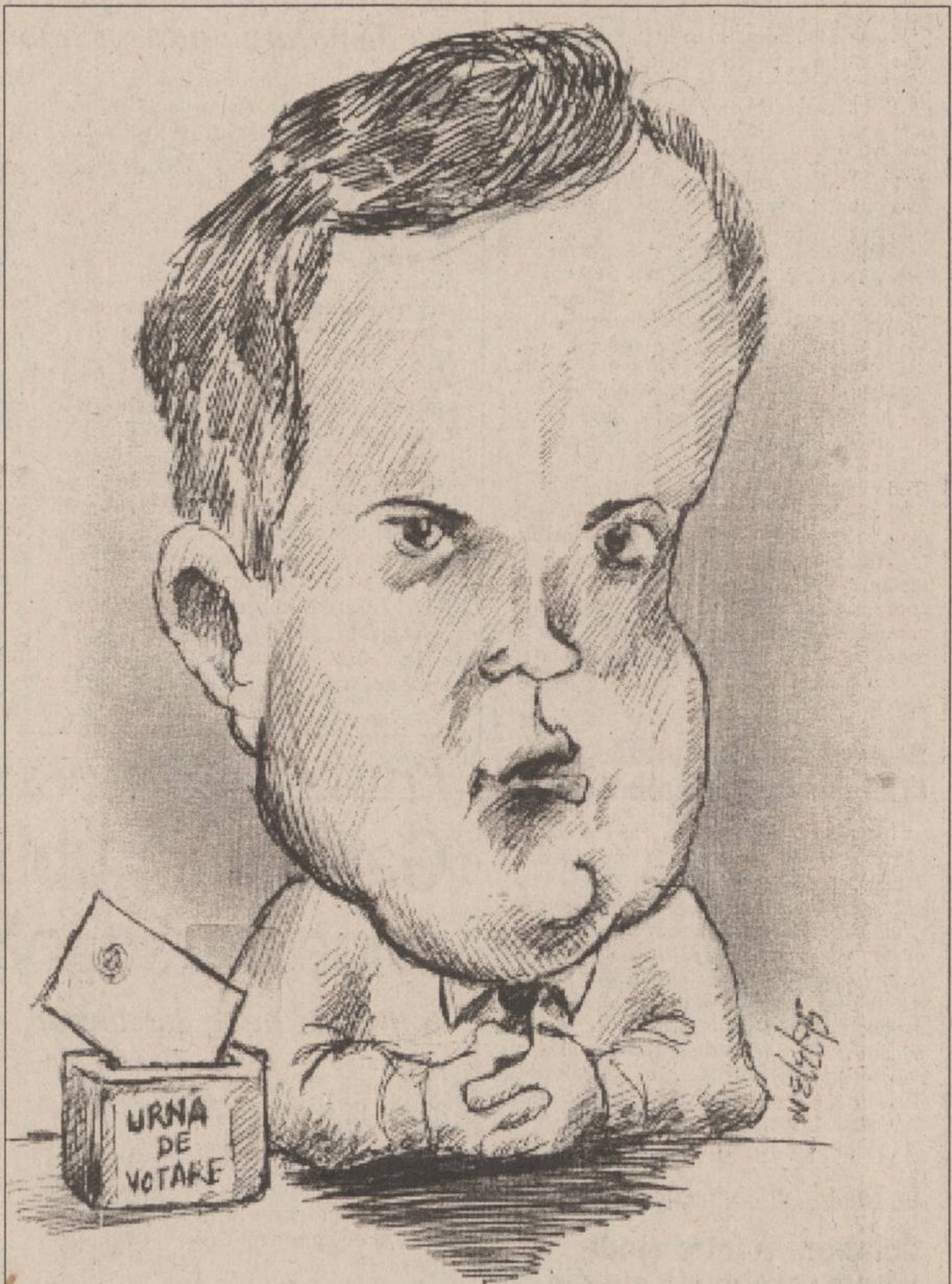

Două inițiative legislative privind schimbarea tipului de scrutin

În cadrul inițiativei legislative cetățenești declanșată de Asociația Pro Democrația, la Iași va începe, săptămîna viitoare, acțiunea de strîngere de semnături pentru schimbarea actualei legi electorale. APD militează pentru alegerea a 218 deputați prin scrutin uninominal majoritar absolut și a 110 deputați prin scrutin de listă, ca și pentru alegerea a 109 senatori prin scrutin uninominal majoritar absolut. Pe de altă parte, deputatul PNȚCD de Iași, Vasile Lupu, vicepreședinte al Camerei Deputaților, a declarat, recent, că elaborează o propunere legislativă ce va fi înaintată Camerei Deputaților pînă la începutul următoarei sesiuni parlamentare, pentru schimbarea scrutinului de listă cu scrutinul uninominal, dar cu păstrarea sistemului proporțional. Propunerea d-lui Lupu prevede ca alegătorii să-și manifeste opțiunea pe o casetă în dreptul candidatului, obținîndu-se astfel ordinea candidaților pe listă și păstrîndu-se, totodată, sistemul proporțional, partidul respectiv nepierzînd nici un vot.

Cursul de referință al BNR
valabil pentru 08.07.1995
1 USD = 1984 lei
1 DM = 1436 lei

Cursul de schimb al principalelor valute valabil pentru data de 7.07.1995

Casele de schimb valutar	Dolar SUA		Marca germană	
	C	V	C	V
Banca Agricolă (tel. 112627)	2000	2050	1425	1475
Banca Română pentru Dezvoltare (tel. 211340)	2015	2049	1459	1483
Banca Dacia Felix (tel. 145125)	2000	2120	1420	1520
Credit Bank (tel. 117591)	2015	2055	1450	1470
Banca Română de Comerț Exterior (tel. 211738)	2000	2050	1445,30	1481,43
Casa de schimb "Edmond" (tel. 115309)	2020	2100	1430	1500
Casa de schimb "Italian" (tel. 213123)	închisă timp de 30 de zile			
Casa de schimb "Higeco" (tel. 112035)	2050	2090	1450	1495
Casa de schimb ACR (tel. 112345)	2040	2100	1440	1500
BANKCOOP (tel. 211236)	2045	2090	1460	1490

SOCIETATEA COMERCIALĂ scm STANDARD COMERCIAL MOLDAVIA
Str. Bradului nr. 5, IAȘI Telefon 032/122850 Fax 032/127937

Societate mixtă româno-germană caută:

CEI MAI BUNI MOTOSTIVUITORI
din Iași

Condiții:
- experiență
- dinamism
- flexibilitate

Dacă doriți să cîștigați peste salariul mediu pe economie, să aveți condiții de muncă excepționale, precum și garanția unui loc de muncă într-o firmă puternică, atunci contactați-ne.

TV EUROPA NOVA
canal 54

Duminică, 9 iulie, ora 20³⁰

VITRALII

Din lumea celor care nu cuvîntă

Tele-eseu de
Alexandra Hasan și Grigore Manea

Plante naturale decorative
în ghivece,
import Olanda.

En gros

Relații la magazin

DECORA

tel. 147165, 145071
Str. I.C. Brătianu nr. 36 ,
(Între cofetăria Opera și restaurantul CINA)
Program 8.00-20.00, duminica 10.00-16.00

JURNALUL AFACERILOR
o publicație a celor foarte bine informați

- Vreți să știți la ce prețuri se vînd pe piața internațională mărfurile și produsele similare celor românești?
- Doriți să fiți la curent cu ofertele și cererile de ofertă de la bursele românești de mărfuri?
- Dar prețurile de en gros de la principalele centre comerciale din București și din țară vă interesează?
- Vreți să aflați cu promptitudine cele mai recente noutăți din domeniul comerțului exterior și al realităților economice internaționale?
- Doriți să știți care sînt cotațiile principalelor mărfuri la cele mai renumite burse de profil din lume?
- Că și legislația la zi pentru promovarea reformei în România vă interesează nu vă mai întrebăm. Aspectul preocupă multă lume. Cum la fel de mult interesează și informațiile la zi din finanțe și bănci.

Ei bine, toate acestea și încă multe alte informații le găsiți în săptămînalul național JURNALUL AFACERILOR. Iar ca această publicație să nu vă lipsească, ABONAMENTUL ESTE SINGURA SOLUȚIE. Pentru contractarea de abonamente, între 1 și 14 ale fiecărei luni, vă stau la dispoziție RODIPET Iași și oficiile poștale din tot județul.
În schimb, redacția publicației JURNALUL AFACERILOR face acest lucru în tot cursul lunii. Și ca o noutate, începînd cu 1 ianuarie 1995 toți abonații la JURNALUL AFACERILOR vor plăti cu 150 de lei mai puțin pentru fiecare număr de ziar în parte. Este prima facilitate ce o acordăm fidelilor noștri cititori. Normal, vor urma și altele.

Pentru zona Moldova, relații suplimentare se pot obține între orele 8,00 și 22,00, la telefon și fax 036/460970.

UNIC ÎN IAȘI !
Produse în 3 rate lunare fără dobîndă

- confecții din blană naturală
- covoare persane
- covoare iută
- mochete
- perdele jacard
- alte produse de textile-încălțăminte

doar la
magazinul ARIO
Str. Păcurari nr. 142, telefon 163928

Program: 8⁰⁰-20⁰⁰ zilnic
sîmbătă 8⁰⁰-14⁰⁰

SC ICRTI SA IAȘI
B-dul Poitiers nr. 14
organizează în fiecare joi

LICITAȚIE

pentru vînzarea următoarelor mijloace fixe:
- autoizotermă 22 to
- rafturi metalice
- profile metalice
- cărucioare pentru marfă
- dulapuri metalice
- vestiare metalice
- mobilier de birou
- boxpalete
- containere CFR

Relații suplimentare
la telefon 133212; 136308, 130227.

SC COMTEX SA Iași
vă invită să vizitați
magazinul Încălțăminte
din str. Cuza Vodă nr. 10
care oferă cumpărătorilor să
un bogat sortiment de
- confecții
- cosmetice
- marochinărie
- galanterie
- încălțăminte pt. copii, femei și bărbați

Produse de calitate la prețuri avantajoase puteți procura vizitînd Magazinul Încălțăminte din str. Cuza Vodă nr. 10

SÎMBĂTĂ
DUMINICĂ
8-9 IULIE 1995
Inclus în nr. 159 (1222)

monitorul
Sport

SECȚIUNEA B
SPORT,
PUBLICITATE,
DIVERTISMENT

SC IAȘI XXI în sprijinul fotbalului

8

Ieri a avut loc ședința Consiliului de Administrație al Societății Comerciale "IAȘI XXI", care are ca obiect de activitate sprijinirea sportului ieșean și în special a echipei de fotbal Politehnica. Într-un interviu acordat postului de radio Nord-Est, președintele clubului ieșean, dl. Gheorghe Nichita, a declarat că a fost vorba de o ședință de analiză a măsurilor întreprinse, pînă în acest moment, de conducerea societății sus-amintite, pentru îmbunătățirea propriei situații financiare. S-a prezentat un bilanț al cheltuielilor ce s-au făcut în cele 3 luni de funcționare, cu sumele care au fost direcționate către echipa de fotbal și rezultatele ce au fost obținute. S-a discutat, în principiu, despre modul de conlucrare a clubului de fotbal cu S.C. "IAȘI XXI", ținîndu-se cont mai ales de faptul că Politehnica este constituită ca o societate non-profit, după reglementările Federației. Urmează ca miercuri să aibă loc o nouă ședință în care să se discute și să se aprobe statutul clubului de fotbal, organigrama, sistemul de încadrare pe funcții și posturi, modul de salarizare și premiere al jucătorilor.**(S.S.)**

Etapa a treia în Cupa Intertoto la fotbal

Farul încearcă surpriza la Cannes

Astăzi și mîine sînt programate a se disputa partidele etapei a treia din Cupa Intertoto la fotbal. Dintre echipele românești vor evolua Farul Constanța și Universitatea Cluj. Ardelenii vor evolua pe teren propriu, în compania formației norvegiene Tromsoe, care sîmbăta trecută a reușit un neverosimil 10-0 în fața feroezilor de la Havnar și conduc în clasamentul seriei a treia. O misiune și mai grea vor avea constănțenii, care vor juca în deplasare cu Cannes, una din revelațiile ultimei ediții a campionatului francez. Deocamdată, Farul este lider în grupa a opta, cu două victorii la activ. Dintre celelate meciuri ale etapei reținem ca atractive întîlnirile FC Basel - Karlsruhe, Charleroi - Bursaspor și Eintracht Frankfurt - Heraklis Salonik. Iată programul complet al etapei:

Grupa I: FC Basel - Karlsruhe; Sheffield W. - Gornik Zabrze.

Grupa a II-a: FC Köln - Lucerna; Osters - Rudar Velenje.

Grupa a III-a: Havnar Boltfelag- Ekeren; "U" Cluj - Tromsoe.

Grupa a IV-a: Bekescsaba - Ton Pentre; Leiria - Naestved.

Grupa a V-a: Bohemians Dublin - Bordeaux; Odense - HJK Helsinki.

Grupa a VI-a: Metz - Patrick Thistle; Keflavik - FC Zagreb.

Grupa a VII-a: Tervis Pamu - Leverkusen; Buducnost - Salamina.

Grupa a VIII-a: Cannes - Farul; Pogon Szeczin - Dnepr Mogilov.

Grupa a IX-a: Groningen - Etar Târnovo; Boby Brno - Beveren.

Grupa a X-a: Charleroi - Bursaspor; Beitar Ierusalim - Kosice.

Grupa a XI-a: FC Tirol - Hapoel Petar Tikva; Floriana - Strasbourg.

Grupa a XII-a: Eintracht - Salonik; Spartak Plovdiv - Panerys Vilnius. **(I.C.T.)**

Copa America la fotbal:

Mexicul pe tobogan

În cel de-al doilea meci al grupei A din Copa America la fotbal, reprezentativa Paraguayului a dispus de cea a Mexicului cu 2-1 (0-1). Victorie meritată a paraguayenilor, care au fot mai combativi, după ce, la pauză, centro-americanii conduceau cu 1-0, grație punctului reușit de Luis Garcia, în urma unei pase pe jos de la Jorge Rodriguez. Înfrîngerea mexicanilor mărește și mai mult presiunea asupra tehnicianului Miguel Mejia Baron, care l-a îndepărtat din lot pe starul echipei, Hugo Sanchez, aducîndu-și astfel nenumărate critici. La toate acestea se adaugă și umilitorul 0-4, de acum o lună, administrat mexicanilor de selecționata SUA. Duminică, formația Mexicului va juca în compania naționalei Venezuelei, în timp ce Paraguay-ul va întîlni echipa "celeștilor", naționala Uruguay-ului. Au marcat: Jose Cardozo '63, Adriano Samaniego '72, respectiv Luis Garcia '43.

FOTBAL

"Nu ne este frică nici de Steaua!"

■ declară cel mai optimist antrenor ieșean, Mihai Dănilă

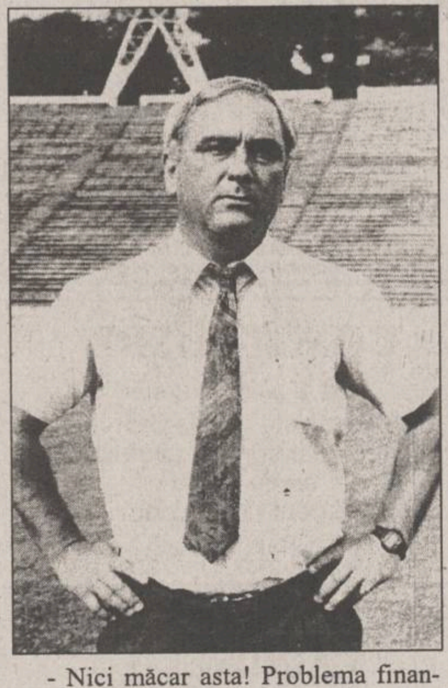

În această perioadă de vacanță a fotbalului, inclusiv a celui ieșean, unul dintre conducătorii tehnici ai echipei Politehnica nu s-a dezlipit de lîngă telefonul stadionului din Copou. Este vorba despre antrenorul secund Mihai Dănilă. Oare ce a făcut el în acest timp?

- Mai sînt o mulțime de probleme de rezolvat la nivelul echipei, asta e problema noastră, de rest se ocupă conducerea clubului. De aceea, pentru mine a fost o semivacanță.

- Totuși, care a fost rolul acestei misiuni?

- Este prematur să vorbim acum; cel mai bine era luni, la ora 10,00, cînd ne vom întîlni cu toții, sau chiar la sfîrșitul săptămînii viitoare, înaintea plecării în pregătiri. Totuși, vă pot spune că am contactat cîțiva jucători vizați de noi. Greu, pentru că și ei sînt în vacanță. Am acordul de principiu al cîtorva jucători: M. Nicolae (Dacia Pitești), care și-a exprimat dorința de a veni la noi, încă din toamna trecută (el vrea să facă și Facultatea de educație fizică aici), Burlacu (Focșani) și Paveliuc (Buzău). Sub semnul întrebării ar mai fi Pall (Callatis Mangalia). Cert este că îi avem pe Dohot și Ambrosie, care sînt ai noștri din această vară. Oricum, aștept întoarcerea profesorului Antohi, pentru a stabili programul și pentru a vedea pe cine ne bazăm.

- Vă îngrijorează faptul că s-a schimbat sistemul competițional?

- De ce să mă îngrijoreze?. Am fost și sînt un optimist; așa sînt și băieții. Aici, la Iași, întotdeauna am avut echipă valoroasă, uneori chiar de Cupe Europene, dar atunci probabil n-am avut conducere de acest nivel. Sînt convins că vom face față și pot să vă spun că o va simți și Steaua. Spectatorii vor fi mulțumiți.

- Observ că sînteți la ora de lecturare a presei sportive. Nici răsunătoarele transferuri,nici faptul că unele echipe obțin bani, ce pot fi folosiți în alte scopuri, nu vă sperie?

- Nici măcar asta! Problema financiară, sper ca în aceste zile să se rezolve și la noi; aceasta este o condiție esențială. Nu mai putem juca cu primele de la Divizia A. În privința transferurilor, este o simplă rotire de jucători. Altceva mă miră: un jucător valoros, oricare, vrea să joace la altă echipă și conducerea este de acord! De exemplu, schimbul F.C. Național - U. Craiova (Cîrstea, Olăroiu contra Vasc și Niculescu sau Pigulea).Cred că dezavantajează prima echipă. Niculescu a fost cel mai spectaculos transfer neconfirmat al fotbalului românesc. Așa că, mare atenție! Este important să știi exact în cine investești! **(Au consemnat Septimiu SĂRĂȚEANU; Geoge ANGHEL)**

Ciclism - Turul Franței

Victoria a revenit sărbătoritului etapei

■ Jalabert a urcat de pe locul șase pe locul trei

Înainte de plecarea în etapa a 6-a (Dunkerque - Charleroi, 202 km), într-un interviu acordat posturilor franceze de televiziune, ghinionistul Jalabert mulțumea tuturor celor care i-a scris pentru a-i transmite că au în continuare încredere în el. Laurent a apreciat gestul ca fiind minunat și a considerat că-i va fi de mare folos, ceea ce s-a și întîmplat. A fost o nouă etapă ca pe masa de biliard, extraplată, cu doar trei sprinturi și o amărîtă de cătărare de categoria a patra. Primele două sprinturi i-au revenit uzbekului Abdujaparov, care a punctat și un al treilea, astfel că el deja era îmbrăcat din nou în verde înainte de sfîrșitul etapei, avînd 115 puncte față de cele 108 ale lui Cippollini. La km 80, doi cicliști care erau la peste 20 de minute de lider n-au fost băgați în seamă și astfel francezul Simon (Castorama) și belgianul Frison (Lotto) au ajuns la un avans de 4'26" la km 139. Din acest moment a început marea urmărire condusă de echipele Mercatone Uno și Novell. La intrarea pe teritoriul Belgiei, din 10 în 10 metri erau vopsite pe asfalt numele lui Museeuw și Nelissen, dar, spre surprinderea localnicilor, a apărut veteranul Frison (34 ani) alături de Simon! Totuși cu un kilometru înaintea sprintului de la Binche, cei doi au fost readuși "la cutie" și cele 6 punte și 6 secunde bonificație i-au revenit ucraineanului Goncenkov (Lampre Panaria), iar la cățărarea Cote de Anderlues s-a impus Chiappucci (Carrera). Putea fi etapa campionului mondial din 1988, Maurizio Fondriest (Lampre), dar colegii săi de evadare Bernard (Chazal) și Brasi (Polti) n-au fost la fel de deciși, astfel încît sosirea s-a făcut din nou compact. Cippollini a foșt neașteptat de cuminte, în timp ce Olaf Ludwig (căpitanul echipei Telekom) a tras extraordinar pentru coechipierul său Zabel, mai bine clasat, care a trecut primul linia de sosire, la mare luptă cu Jalabert, Abdujaparov și Svorada. Ludwig a mai avut un motiv de a-l ajuta pe Zabel: acesta este născut pe 7 iulie 1970, deci era aniversarea lui. Și cînd te gîndești că Telekom a fost la un pas de a nu fi primită în Turul Franței, pentru că nu aveau rezultate importante în palmaresul acestei mari competiții, echipa fiind alcătuită mai ales din cicliști din fosta RDG, care nu puteau fi decît amatori! Va curge multă bere, dar după 23 iulie cînd se termină Le Tour. În clasamentul general conduce tot Gotti, urmat de Rijs la o secundă, iar Jalabert, care a punctat în toate sprinturile, cu bonificațiile obținute a urcat pe locul III, la 12"! Konișev, deși a terminat cu patru minute întîrziere, păstrează tricoul "regelui munților".

Mîine scăpăm de platitudine, etapa Charleroi - Liège (200 km) fiind considerată de Stephen Roche un permanent "up-down", cu șapte cățărări. Duminică, contracronometru individual, 57 km, la care se așteaptă, în sfîrșit, replica lui Indurain. **(George ANGHEL)**

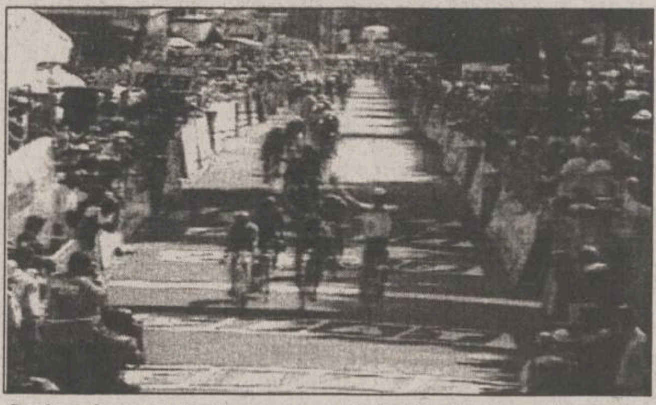

Sosirea în orașul Charleroi, cu Zabel în fruntea plutonului

PANORAMIC

Atenție, "tricolori"

Reprezentativa Slovaciei are un nou antrenor

Fostul manager al echipei Slovan Bratislava, Jozef Janeck, 57 de ani, a fost numit antrenor al reprezentativei de fotbal a Slovaciei. El îl înlocuiește pe Jozef Venglos, 58 de ani, care va prelua funcția de manager al naționalei. "Retrogradarea" lui Venglos se datorează celor două înfrîngeri suferite de echipa sa în campania de calificare la Euro '96: 0-4 cu Franța și 0-5 cu Polonia, rezultate care le-a anulat fotbaliștilor slovaci orice șansă de a participa la turneul final al Campionatului European din Anglia de anul viitor. Ca tehnician, Venglos are un palmares impresionant. El a fost managerul naționalei Cehoslovaciei - campioană europeană în 1976 - și al reprezentativei care a ajuns în sferturile de finală ale Campionatului Mondial din 1990. Venglos a declarat că nu va interveni în deciziile noului antrenor principal.

În urma unui accident auto

Iordanov și-a fracturat trei vertebre

Internaționalul bulgar Ivailo Iordanov este în pericol de a rămîne mutilat pe viață în urma unui accident de mașină suferit în cursul zilei de joi. În vîrstă de 27 de ani, mijlocașul formației Sporting Lisabona, a pierdut controlul asupra volanului în timp ce se angajase într-o curbă pe un drum muntos. El și-a fracturat trei vertebre, iar medicii care l-au examinat nu au putut să se pronunțe dacă bulgarul va mai putea sau nu juca fotbal. Postul național bulgar de radio a anunțat ieri că Iordanov va rămîne cîteva zile într-un spital din Sofia, iar apoi va fi transportat în Portugalia pentru o examinare medicală complexă.

Campionatul italian atrage ca un magnet

Kennet Andersson a ajuns la Bari

Jucătorul suedez Kennet Andersson, una dintre vedetele echipei "triplei coroane" de la World Cup '94, din SUA, a semnat un contract pe 3 ani cu echipa italiană Bari, din Serie A. Surse ale clubului au arătat că atacantul suedez va fi supus controlului medical săptămîna viitoare. Fostul jucător al echipei franceze Caen, în vîrstă de 28 de ani, fusese curtat de echipe din Grecia (Olimpiakos Atena) și Anglia (West Ham echipe din Grecia (Olimpiakos Atena) și Anglia (West Ham United, Sheffield Wednesday).

Încă o victimă a "sindromului Ben Johnson"

Fănica Hanușeac - suspendată pe viață

Canotoarea Fănica Hanușeac a fost suspendată pe viață din sport, datorită folosirii anabolizantelor. "Ea nu a trecut de un test anti-doping la începutul anului și în consecință Federația Internațională de Canotaj (FISA) a ales singura pedeapsă existentă pentru astfel de abateri: suspendarea pe viață" a declarat purtătoarea de cuvînt al FR Canotaj, Daniela Busetoiu. În vîrstă de 28 de ani, Hanușeac era membră a echipajului de 8 plus 1 al României și se pregătea pentru Jocurile Olimpice de la Atlanta.

Deși locuiește în SUA

Mihaela Fera va concura tot pentru România

Multipla campioană națională la schi alpin, sibianca Mihaela Fera, va reprezenta în continuare România în concursurile internaționale, deși în prezent locuiește în SUA. Căsătorită în 1994 cu un profesor american de schi, Fera își continuă antrenamentele în Statele Unite, participînd în paralel la diverse filmări speciale de schi extrem și schi-showuri. "Voi lua parte la toate etapele Cupei Mondiale care vor avea loc în SUA și eventual la cele din Europa, dacă se vor găsi sponsori. Am înțeles că Federația Română de Schi va rezolva această problemă, pentru că eu voi concura în continuare pentru România", a declarat Fera.

S-au acordat premiile NHL

Eric Lindros cucerește Trofeul Hart

Eric Lindros (Philadelphia Flyers) a cucerit Trofeul Hart, care se atribuie în fiecare an celui mai valoros jucător din Liga Profesionistă de Hochei pe gheață din America de Nord. În vîrstă de 22 de ani, căpitanul formației din Philadelphia, a declarat: "Este o mare onoare pentru mine. Aici s-a strîns elita elitei". Trofeul James Norris pentru cel mai bun apărător a revenit jucătorului Paul Coffey de la Detroit Red Wings; Cel mai bun debutant a fost desemnat Peter Forsberg (Quebec Nordiques), trofeul Lady Byng a fost atribuit lui Ron Francis (Pittsburgh Penguins) pentru contribuția sa în acest sport, iar Marc Crawford (Quebec Nordiques) a primit trofeul Jack Adams, pentru cel mai bun antrenor din NHL.

C.M. de motociclism viteză

Le Mans la ora motociclismului

Duminică, Grand Prix-ul Franței se dispută, ca și anul trecut, pe circuitul de la Le Mans, cunoscut mai ales pentru celebra "Cursă automobilistică de 24 de ore de la Le Mans". Tot aici se disputa și una dintre etapele defunctului campionat de anduranță, al mașinilor-prototip. Traseul poartă, de fapt, denumirea "Bugatti", este situat la 5 kilometri de Le Mans, are o lungime de 4,430 km, cu șapte viraje pe partea dreaptă și patru pe stînga. Ce s-a întîmplat anul trecut? După cursa de la 500 cmc, revista franceză "Moto Revue" titra: "GP-ul Franței a fost al șaptelea pentru imperialul Doohan". Titlul se referea, evident, la faptul că Mick obținea aici a șaptea victorie în nouă curse disputate. El a fost cu adevărat imperial, după un start catastrofal (ca și Schwantz) și după o depășire care a sfidat orice lege a curselor, cu ambele roți la limita pistei, pe sub nasul lui Criville. Dar iată ce a declarat atunci australianul: "Am avut momente dificile în cursă, mai ales la start și în ultimul tur, unde am avut o teribilă glisadă. Trebuie să recunosc că am avut o șansă formidabilă în acel moment". Mîine, lupta dintre cei doi australieni, ***Doohan*** (Repsol Honda) și ***Beattie*** (Lucky Strike Suzuki) va fi formidabilă, diferența în clasament fiind de un singur punct în favoarea campionului mondial. Va fi o luptă doar dacă Beattie va primi acordul medicilor, după accidentul de la antrenamentele de acum două săptămîni (Assen). Dar cum el a fost văzut antrenîndu-se în Spania, se pare că nu vor fi probleme.

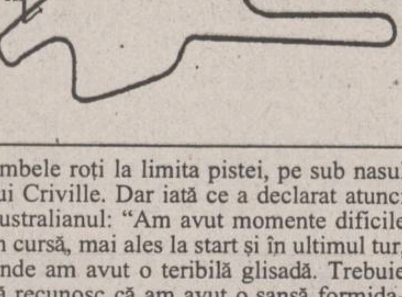

La 250 cmc, anul trecut a fost un podium italian "cento per cento": Capirossi, Romboni, Biaggi. Pentru Capirossi, Le Mans este circuitul favorit, dar cum anul acesta el a trecut la 500 cmc, Biaggi pare de neoprit.

La 125 cmc a fost tot un podium 100%, dar japonez: Ueda, Tsujimura, Sakata. Din acest sezon a apărut însă Aoki, actualul lider al clasamentului. **(G. ANGHEL)**

TENIS - Wimbledon'95

Astăzi, finala feminină: Graf - Sanchez

Favorita nr.1 a turneului de la Wimbledon, jucătoarea germană ***Steffi Graf*** (26 de ani), a trebuit să se întrebuințeze serios pentru calificarea în finală, în meciul său cu ***Jana Novotna*** (scor final 5-7, 6-4, 6-2). "La începutul setului al doilea am crezut că am să pierd meciul. Eram în semifinale, mi-am zis că mai am de așteptat încă un an" a declarat Graf, care a înregistrat cea de-a 31-a sa victorie succesivă în 1995. Neînvinsă încă în acest an, Steffi Graf are toate șansele să triumfe la Wimbledon, mai ales că este jucătoarea care știe să remonteze un handicap. A demonstrat-o și în semifinale cu Jana Novotna, după o partidă de mare spectacol.

Arantxa Sanchez Vicario s-a calificat în prima sa finală la turneul de la Wimbledon, învingînd-o pe campioana de anul trecut, ***Conchita Martinez***. Jocul acesteia a fost de nerecunoscut, cu multe greșeli neprovocate. "Știam că trebuie să joc agresiv și să îmi asum riscul de a greși - și am greșit. Uneori poți fi extraordinar, alteori nu" a declarat Martinez. Singura sa sclipire a fost în setul al doilea, cînd a revenit de la 2-5 și a cîștigat la tie-break, în rest fiind net depășită de Vicario. "Am încercat să experimentez ceva care m-a costat. Dar știam ce am de făcut și în setul trei am revenit puternică, chiar agresivă" a declarat Vicario. Martinez a primit de două ori îngrijiri medicale în timpul partidei, datorită unor bășici la picioare. Crescută pe zgura arenelor spaniole, Vicario, 23 de ani, nu s-a acomodat niciodată cu iarba. La Wimbledon ea a ajuns de două ori în sferturile de finală, în 1989 și 1991.

Finala feminină are loc astăzi, de la ora 16,00. Pînă în prezent, Graf și Sanchez s-au întîlnit de 33 de ori. Jucătoarea germană are în palmares 25 de victorii. La bursa pariurilor, bookmaker-ii londonezi o consideră pe Steffi marea favorită. Cota pariurilor: Graf: 1-3, Sanchez: 11-4.

Aseară, în prima semifinală masculină, ***Pete Sampras*** (SUA, nr.2) a dispus de ***Goran Ivanisevic*** (Croația, nr.4) cu 7-6, 4-6, 6-3, 4-6, 6-3. A fost un meci deosebit de echilibrat , dar nespectaculos, cei doi demonstrînd că punctul lor forte rămîne serviciul și acționînd în consecință. Așa s-a ajuns ca spectatorii să poată viziona cam un sigur schimb de mingi adevărat pe ghem, restul fiind ași sau servicii greșite. Sampras s-a impus datorită condiției fizice superioare și științei de a-și stăpîni emoțiile.

RADIO NORD EST IASI
duminică pe înserat... 19.00 - 21.00
CLEPSIDRA CU SPORT
o emisiune aproape de sufletul iubitorilor de sport
120 de minute de muzică și sport
can-can-uri
bîrfe
rezultate de ultimă oră
concursuri
realizator Septimiu Sărățeanu
tel. 211570

S.C. "IAȘI XXI" S.C.A. Iași
anunță doritorii
1. Încheierea de contracte de publicitate pe stadionul "Emil Alexandrescu" pe perioada campionatului fotbalistic 1995-1996;
2. Punerea în vînzare de abonamente pentru intrarea pe stadion la meciurile diviziei naționale ale echipei "Politehnica" Iași, cu acordarea de reduceri în funcție de perioada solicitată.
Termen limită 31.07.1995.
3. Societatea intenționează să-și majoreze capitalul social prin subscripție publică de acțiuni în numerar cu valoarea nominală de 50.000 lei.
Persoanele fizice și juridice care doresc să devină acționari ai societății se pot prezenta pentru relații suplimentare în str. Smîrdan nr. 5, camera 208.

Leasing
NU AVEȚI BANI pentru un CALCULATOR?
DORIȚI DE MULTĂ VREME UNUL?
Noi vă oferim soluția!
ÎNCHIRIAȚI UN CALCULATOR!
LA SFÎRȘITUL PERIOADEI DE LEASING PUTEȚI DEVENI PROPRIETAR PENTRU NUMAI 14,28% DIN VALOAREA CALCULATORULUI!
Euro BIT srl, str. A. PANU 36, bl. 1B
TEL. 211494

COMPANIA DE TURISM
NET
TURCIA - 11.07 POLONIA - 8.07
Oferte speciale pentru elevi și studenți!
ANGLIA - 27 august - începutul unui sejur de neuitat.
TURCIA - Izmir - 7-17 august - 400.000lei.
TRANSPORT NET '95
INTERN ȘI INTERNAȚIONAL, AERIAN ȘI RUTIER
Este de ajuns să ne comunicați destinația și veți putea alege cea mai convenabilă ofertă!
Asigurăm asistență obținere vize!
Ofertă specială (plata și în rate)
PLAJĂ ȘI TURISM PE LITORALUL ROMÂNESC!
Mamaia - Hotel OLT, Cap Aurora - Hotel ONIX,
Venus - Hotel LIDIA, BRATEȘ, BUCURA
net
Informații și inscrieri:
IAȘI - Casa Modei - mezanin
Telefon 032-117596
TÎRGU FRUMOS - Telefon 032-712408
Studenți: T17/435, T5/416, E2/85
KLM AGENT

AGENDA OMULUI DE AFACERI

CROS IMPEX SRL

oferă în condiții avantajoase:

- **băuturi alcoolice**: vodcă și rom "Selena", sortimente variate de vinuri, lichioruri producție internă și import Grecia ("Balland", "Tequila", "Brandy Philippos") gin "Lardson", Ouzo, rom "Captain Black", Schnapps (diferite arome de fructe "Coladą"), bere "Moldova" și "Zimbru"
- **băuturi răcoritoare**: Coca-Cola, Fanta, Sprite

Str. 1 Decembrie 1918 nr. 4, telefon 032/211473

CASA LEBĂDA

produce

hipoclorit de sodiu, uz casnic și industrial, chit pentru geamuri

comercializează

perhidrol, prenadez, detergenți

Șos. Bucium 23 (Fabrica de Gheață), tel. 232348

CHALLENGER

VINDE

consumabile pentru copiatoare:
AGFA, CANON, MITA, MINOLTA, PANASONIC

LIVRARE DIN STOC.

Iași, Bd. Ștefan cel Mare, bl. C1 - mezanin
Telefon 211617, 117981, Fax 211617

PETRA SRL

- tranformatoare toroidale de rețea în gama 15VA - 1000VA
- rebobinări motoare și transformatoare electrice
- acționări electrice și automatizări
- prelucrări mecanice
- lămpi și becuri cu halogen 20,50W
- proiectoare și becuri cu halogen 100(150)W, 300 (500)W
- reclame luminoase

str. Împăcării nr. 27, tel. 125808, fax 221281

GHEZACO SRL

vinde din stoc și la comandă:

- rulmenți, cuzineți, curele pentru autovehicole și întreaga gamă de mașini agricole
- piese auto DACIA import

Str. Eternitatea nr. 35, telefon 174381

CANEL SRL

- sisteme de radiocomunicații MOTOROLA și KENWOOD
- microproducție și SERVICE echipamente electronice
- sisteme de alarmă auto

Str. C.I.Brătianu nr. 22
Tel./fax 032/114821

EMI SRL

vinde

frigidere, congelatoare, combine frigorifice, aragaze, televizoare color, aspiratoare, mașini de spălat, mașini de cusut, aparataj electric, confecții, tricotaje, încălțăminte

B-dul Independenței 19, bl. 1-5, parter, tel./fax 117530

MAREX

vîscoze, mătase cu fir natural, stofe 100% lînă, perdele, mochete și covoare import Belgia și Chișinău, porțelanuri, articole menaj, inoxuri, bambus, argintărie, cristaluri

B-dul Independenței nr. 19, bl. B1-5,
etaj (deasupra mag. EMI), tel/fax 115824

TUDOR MAGNUM PLUS SRL

comercializează
toate modelele și mărimile de nasturi și fermoare, mătăsuri, elastic, stofe, ață de cusut, căptușeli, tricoturi, pînză chimică, fîșuri

Pasaj G. Musicescu nr. 6
lîngă sediul IIRUC, spre Rîpa Galbenă
tel. 213676

NEDO SRL

execută la comandă:

- jaluzele orizontale din aluminiu tip oglindă
- jaluzele verticale din material textil hidrofobizat

Str. Iarmaroc nr. 26, tel. 130894, fax 147986

Log-Soft s.r.l.

Calculatoare SALIENT
Imprimante EPSON, STAR, SEIKOSHA
Fax-uri și copiatoare TOSHIBA
Consumabile

Iași, str. Anastasie Panu 2A
telefon 032-211130, fax 032-137766

Afrodita GIL SRL

(cabinet cosmetic)

vă oferă:

- tratamente cosmetice
- masaje, depilări
- bronzare artificială
- gimnastică medicală (ciclism)
- gimnastică aerobică

Iași, Hotel Traian, cam. 134
Program: zilnic 9.oo-19.oo, duminică 9.oo-13.oo
Tel. 032/143330

Agenția pentru servicii de mariaj DUET

- totalitatea serviciilor necesare organizării unei căsătorii
- flori, buchete pentru mirese
- aranjamente și podoabe florale pentru ocazii festive
- vestimentație și accesorii de lux pentru mirese, miri și companioni

B-dul Ștefan cel Mare și Sfînt nr. 2, bl. B2
(vizavi de magazinul Central), tel. 147165

COMITEL SRL

oferă și instalează

echipamente PANASONIC
centrale telefonice, telefaxuri, audio-video
instalații pentru aer condiționat

Iași - B-dul Copou nr. 3, parter - cam. 2
Tel, 032-250615; 147275

LACHI & Co

vinde en gros

- vin la litru (840-1150 lei), vin spumos (838-1055 lei), vin la 3/4 l
- 12 sortimente lichior, secărică, cognac, vodcă, rom TRACIA, vodcă BUCOVINA, rom DODU, rachiu, alcool rafinat
- bere
- băuturi răcoritoare

Șos. Bîrnova nr. 4 (lîngă Restaurantul "Trei Sarmale"). Tel. 032/131917

TOP SUN SRL

vinde en gros

- vopsea păr Loncolor
- soluție permanent la rece
- cremă depilatoare
- chel stop
- fixative Tancho Ltd. Japonia
- șampoane, farduri
- deodorante Farmec și din import
- produse China
- produse **STAR FOODS,** adaos comercial 0.

TRANSPORT GRATUIT!

Str. Păcurari nr. 156 B. Tel. 032/114575

LIVIUS

- Calculatoare (garanție 3 ani)
- Imprimante
- Componente, accesorii, consumabile
- Programe de contabilitate CIEL

str. Fătu 1A, tel/fax:032/11.22.21

SERVICIU MEDICAL PERMANENT A.T.I. puls

- consultații medicale
- tratamente
- transport de medicamente
- investigații de laborator
- investigații paraclinice
- programări la cabinete medicale de specialitate
- consultații de geriatrie și gerontologie

LA DVS. ACASĂ, NON-STOP!
tel. 233223, 233242, fax 231369.

KEN-KEN SRL

comercializează

calculatoare și antene satelit.

Str. Sf. Lazăr nr. 49; tel/fax 23.13.03.

CLEDOR

magazin specializat piese auto import, vă oferă din stoc:

- bujii, curele, plăcuțe frînă, rulmenți, filtre, uleiuri, garnituri chiulasă, amortizoare, elemente aprindere etc.
- la comandă vă oferim piese cu funcțiuni speciale

Str. Armeană nr. 5, tel./fax 032/112239

FIMEX SRL

- reprezentanță JVC
- produse hard și soft
- asistență tehnică și service
- birotică și consumabile

Str. Cuza Vodă nr. 8-10, telefon 032/211333

I.M.A. SA Iași

produce și comercializează

- mori de cereale
- linii de ulei
- linii de prelucrare a lînii
- piese de schimb pentru mori, mașini agricole și tractoare
- asistență tehnică și service pe toată durata exploatării

Str. Pavlov nr. 14, tel. 143170, fax 147592

TRANSCOM SA

efectuează

- transport auto
- reparații auto

închiriează spații de parcare

Str. Aurel Vlaicu 54, tel./fax 173636, 173078

ALIANTA SRL

VINDE EN GROS

Tălpi pantofi, import Italia, la prețuri foarte avantajoase

PRESTEAZĂ LOCAL ȘI NAȚIONAL ACTIVITĂȚI DE TAXIMETRIE LA CELE MAI MICI PREȚURI!

Stația Service Piața Unirii, tel./fax 032/212419
Contact: Cristi BORDIANU, manager

VÎNZĂRI

SC NUTRIMOLD SA
Iași, Șos. Chișinăului nr. 41
vinde
INSTALAȚIE SIFON
Relații suplimentare la sediul Societății sau la tel. 032/136168.

Vînd urgent, cavou, central, Eternitate. Tel. 210017.

SC VIBLANC SA

vă oferă:

- Frigidere Arctic 240 l - 520.000 lei
- Frigidere Artic 180 l - 450.000 lei
- Frigidere Artic 140 l - 380.000 lei
- Congelatoare Arctic 210 l - 680.000 lei
- Congelatoare Arctic 160 l - 605.000 lei
- Congelartoare Artic 120 l - 445.000 lei
- Ladă frigorifică 113 l - 445.000 lei
- Vitrină frigorifică - 750.000 lei
- Frigider cu 2 uși (combină) - 230 l - 660.000 lei
- Mașini spălat cu storcător AL 7 - 320.000 lei
- Mașini spălat fără storcător:
  - AL 15 - 190.000 lei
- Storcător rufe - 115.000 lei
- Mașini cusut Monica - 215.000 lei
- Mașini de cusut electrice Diamant - (în rate)
- Aragaze de Satu Mare
  - cu 3 ochiuri - 245.000 lei
  - cu 4 ochiuri - 255.000 lei
  - cu 5 ochiuri 365.000 lei
  - tablă inox 0,8 mm, 1x2 m.

PRODUSELE AU GARANȚIE UN AN.
Pentru informații sunați la telefon 148019

S.C. "Gumoflex" S.A. cu sediul în București, str. Ana Ipătescu nr. 44, Platforma Jilava, tel. 6.85.41.79, fax 6.86.60.70, produce și comercializează o gamă diversificată de încălțăminte din cauciuc pentru protecție și lucru în diverse medii, încălțăminte din înlocuitori pentru agrement, sezonul cald și rece, adezivi pentru industria de încălțăminte și uz general, tălpi matrițate pentru încălțăminte de uz general, sport și militară, plăci dure și microcelulare destinate industriei de încălțăminte, plăci tehnice din cauciuc cu și fără inserție pentru diverse destinații, roți și valțuri cauciucate pentru industria poligrafică, construcții de mașini, industria chimică, granule injectabile din P.V.C. și cauciuc termoplastic, matrițe pentru tălpi, etc.

Bilete la concertul COCA-COLA ROCK ALIVE găsiți la magazinul DECORA și DUET, lîngă Cofetăria Opera și, respectiv, pe B-dul Ștefan cel Mare și Sfînt nr. 2. **Alergați să cumpărați!** Tel. 147165.

Vînd ladă frigorifică auto, alimentare 12 V cu adaptor la 220 V, capacitate 10 l sau 17 l, preț fix 115.000 respectiv 170.000 lei, ambele noi, tel. 163829.

Vînd aspirator ELECTRON, nou, putere reglabilă de la 250 W la 1000 W, design deosebit, producție rusească, tel. 163829.

Vînd "ELEKTRIC KITCHEN MIXERS" mixer de bucătărie, complex și multifuncțional pentru frișcă, maioneză, icre, aluaturi, piure, tocător legume și fructe, mașină rîșnit cafea, 3 viteze, la numai 40.000 lei. Tel. 252975.

Vînd robot de bucătărie "ELECTRIK KITCHEN MACHINE" complex și multifuncțional, care cuprinde: storcător și tocător de fructe și legume, cuvă de 1 l pentru frișcă și maioneză, mașină de tocat carne și rîșnit cafea, 3 viteze, 600 W putere, la numai 130.000 lei. Tel. 252975.

Vînd aspirator rusesc 1000 W putere - 200.000 lei, ventilator 3 viteze și veioză - 85.000 lei, storcător de legume și fructe 60.000 lei. Tel. 252975.

SC "IULIDON" SNC unic distribuitor al produselor **"MONTANA"** vă oferă la cele mai avantajoase prețuri, o gamă largă de înghețată de o calitate excepțională. Pentru comenzi mai mari de 500 bucăți se asigură transportul. Relații suplimentare la sediul firmei: Casa Sindicatelor, cam. 29. **Tel./FAX 031/230593.**

SC DRYAS IMPEX
vinde:

- lustre cu ventilator 68.000 lei;
- ventilatoare cu picior 65.000 lei;
- pălării soare;
- rogojini plajă,

toate produsele *- made în Taiwan.*
Pentru vînzări en-gros, prețurile sînt negociabile.
Tel. 232210.

F.A.R.M.I.L. S.R.L.
vinde din stoc și la comandă:
- hîrtie ambalaj;
- șervețele gofrate tipărite;
- pungi hîrtie 1/2 kg și farmaceutice.
Tel. 032/211507.

Vînd foarte convenabil rochie mireasă măr. 44-46. Tel. 230974, după ora 18⁰⁰.

■ **Vînd damigene, 50 litri - 30.000 lei/buc; clupă filete, 1-3 țoli - 25.000 lei; acordeon "Weltmeister", 32 bași - 50.000 lei; aspirator Buran (URSS) - 80.000 lei; mașină de spălat cu storcător - 150.000 lei; uși brad - 60.000 lei/buc; cărți tehnice și beletristică la cele mai avantajoase prețuri; lambriu plastic, 10 mp, fîșii de 10 cm - 30.000 lei; teasc excelent, capacitate 100 kg struguri - 60.000 lei; bibliotecă furnir stejar, excelentă, executată pentru export, dimensiuni 0,50x2,20x4,00, din 5 corpuri suprapuse și masă extensibilă 8 persoane - 1.000.000 lei. Telefon 142744. (939262)**

■ **Vînd două cavouri, cimitirul Eternitate, preț convenabil și negociabil. Telefon 170173; 171741. (2924)**

■ Vînd urgent o butelie plină, de aragaz, capacitate dublă. Telefon 176544. (2946)

■ Vînd miere de albine (salcîm). Preț negociabil. Telefon 153404. (950654)

■ Vînd vin nobil și o piele de vițel, pentru hamuri. Telefon 173384. (950662)

■ Vînd casete, versuri (toate albumele), tricou "The Doors". Telefon 162008, între orele 16,00-21,00. (950616+17)

■ Vînd S.C. cu bilanț contabil la zi; convenabil. Telefon 232761 sau 252311. (950626)

■ Vînd urgent cărut invalizi, pentru handicapați, producție olandeză, preț negociabil. Relații - Roman, telefon 033/728603; 033/733032.

■ **Vînd țigări "Carpați" sub prețul fabricii. Telefon 232210. (950630)**

■ **Vînd gatere import. Preț avantajos și negociabil. Telefon 232210. (950630)**

■ **Vînd lustre cu ventilator, 68.000 lei, și ventilatoare cu picior, made în Taiwan. Telefon 232210. (950630)**

■ **Vînd moară. Telefon 122561. (950634)**

■ **Vînd societate, mașină pufuleți, spațiu. Telefon 122561. (950634)**

■ **Vînd mese biliard nr. 7 - 1.600.000, nr. 8-1.850.000. Telefon 01/7262546. (950639)**

■ **Vînd două paturi cu somiere, tăbliile maro avînd mici sculpturi. Telefon 142034. (950643)**

■ Vînd 80 casete video, filme foarte bune, preț convenabil. Relații la telefon 133725. (950644)

■ **Vînd antenă parabolică (instalație completă). Telefon 172300. (950647)**

■ Vînd patru locuri excursie în (la alegere) Spania, Portugalia, Insulele Canare, Baleare 7 zile, cu sejur gratuit în hotel de lux. Telefon 128441; 144641. (950648)

■ Vînd frigider "Fram 112", în perfectă stare de funcționare. Telefon 160164. (939504)

■ **Vînd convenabil mașină de spălat "Alba Lux 7.1". Relații la telefon 152125, după 16,00. (939508)**

■ Vînd pat, șifonier, dulap, stare bună. Telefon 230668, după ora 18.00. (939530)

■ **Vînd două saltele gonflabile, aragaz polonez de excursie, "Istoria românilor" - Xenopol, 14 volume. Telefon 147452, între orele 17,00-21,00. (939524)**

■ Vînd frigider "Fram" mic, 120.000 lei, și filtru cafea - 40.000 lei. Telefon 158265. (939515)

■ Vînd frigider "Arctic" 240 l, nou, și ambielaj Trabant, nou. Telefon 137193. (950676)

■ **Vînd mascul doberman, 7 săptămîni. Exemplar deosebit. Telefon 172190. (950688)**

■ Vînd radiator de Renault 12 (D. 1300) din aluminiu original franțuzesc, preț 55.000 lei (nu este nou). Telefon 161870. (939534)

■ Vînd pui setter irlandez. Relații la telefon 140196.

■ Vînd "Cerebrolysin" (Austria) - 10 fiole, 2.500 lei/fiolă, lumînări - 2.500 lei/kg. Telefon 163353. (939536)

■ Vînd vin nobil - vechi și nou, porumb știuleți, piele porc neprelucrată. Telefon 140707. (939542)

■ Vînd urgent aparat taximetru tip TAX-02. Telefon 143426. (950956)

■ Vînd urgent telefon cu antenă și tastatură dublă, preț negociabil, orele 8,00-22,00. Telefon 221918. (950951)

■ **Chitări profesionale RAM, amplificatoare pentru instrument, accesorii. Distribuitor unic ATLANTIC COMPANY. Telefon 212491. (950955)**

AUTO MOTO

Vînd autocar MAGIRUS DEUTZ 47 locuri/1985, stare excepțională, cu multe piese de schimb, 25.000 DM.

Telefon 050/723219, după ora 20,00 și 050/726680.

Vînd SKODA 100 S
Tel. 137873
între orele 19⁰⁰-21⁰⁰.

DE VÎNZARE:
AUTOCAMION "FORD CARGO - 1313"
cu oblon ridicător hidraulic, sarcină utilă 7 to, volum util 31 m³.
TELEFON:
066-216199
066-212818.

■ **Vînd autoizotermă specială, 7,5 t. Relații la telefon 113329. (950612)**

■ Vînd Dacia 1300, an fabricație 1986, stare foarte bună. Telefon 139117. (950694)

■ Vînd Dacia 1300, motor făcut, tăblărie schimbată, revizie tehnică pînă în 1997, preț negociabil. Telefon 151891. (950711)

■ **Vînd IMS, cu stare tehnică asigurată pînă în martie 1997, eventual piese: patru roți complete, punte TV spate completă (grup, planetare, arcuri), cardan nou complet, cutie de viteză ARO, motor Brașov (3 pistoane); vînd acte IMS; vînd remorcă PADEȘ 1000. Telefon 122839.**

■ Vînd VW Golf 1978 avariat sau talonul VW Passat diesel 1985, neînregistrabil. Telefon 034/262629, după ora 20,00. (950970)

ELECTRONICE

SC MONCRIS company SRL
B-dul Independenței nr. 33, lîngă Restaurantul "Bucegi"
VINDE
TELEVIZOARE COLOR
mărcile **PHILIPS, GRUNDING, SABA, TELEFUNKEN**, import Olanda, la prețurile **236.000 - 250.000 lei.**
Garanție 3 luni.
Vă așteptăm!

Vînd telefon cu robot, marca SIEMENS, nou, sigilat, Germania, afisaj electronic, 10 memorii, interfon, alte facilități.
Preț: 270.000 lei.
Telefon: 171641, pt. Ștefan.

■ Vînd video-playere "Funai", "Akai" și "Tensai", model 1995, telecomandă, sigilate, 280.000 lei. Telefon 231608. (939544)

■ Vînd video-playere "Akai", cu înregistrare - 320.000 lei, "Funai" și "Sharp" - 280.000 lei, toate cu telecomandă, sigilate în cutie. Telefon 117919. (939545)

CASE - TERENURI

Vînd
4.000 m² teren în Grădina Botanică (terenul hașurat).
■ tot terenul - 25 $/m².
■ parțial - peste 25 $/m².
Posibilități:
- gaz metan
- instalație electrică
- telefon

Relații la tel.:
251022, 212327.

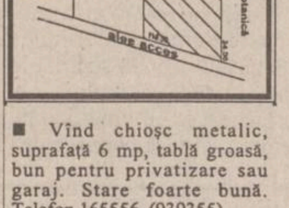

■ Vînd chioșc metalic, suprafață 6 mp, tablă groasă, bun pentru privatizare sau garaj. Stare foarte bună. Telefon 165556. (939355)

■ Vînd vilă cu 4 camere, trei holuri, baie, bucătărie, încălzire centrală și sobe de teracotă, demisol, garaj, împrejmuită cu 1700 mp teren plantat cu vie și pomi. Relații la telefon 142145, între orele 17,00-20,00, iar sîmbătă și duminică, între orele 8,00-16,00. (2882)

■ **Vînd teren la intrarea în Iași (Păcurari) la șosea, 1400 mp. Telefon 213122; 213120, între orele 10,00-19,00 sau 171805, între orele 19,00-21,00. (950526)**

■ **Vînd apartament, proprietate personală, 2 camere, decomandat, cartier Nicolina II, fam. Timofte Ioan, str. Libertății nr. 16, bl. 648, sc. B, et. 4, ap. 18; relații la domiciliu, între orele 10,00-22,00. (950554)**

■ Vînd teren, 1000 mp, cu titlu de proprietate, situat între fabricile "Confecții" și "Mătase", preț negociabil, 18.000 lei/mp. Telefon 161621. (939502)

■ Vînd casă bătrînească 3 camere, 340 mp, și mașină de scris "Optima". Telefon 177544, între orele 6,00-8,00 și 19.00-22.00. (950668)

■ **Vînd apartament 2 camere decomandate, confort I, lîngă Moara 1 Mai - Păcurari, două balcoane închise, parchet, totul în faianță, telefon, telecablu. Relații la telefon 166472; 230769. (950610)**

■ Vînd (sau schimb cu apartament 3-4 camere) casă în construcție, cu 1500 mp grădină și loc de casă (2000 mp) Aroneanu. Telefon 213336. (950620)

■ Ofer spațiu comercial engros, gata amenajat, cu parcare în curte. Telefon 142469. (950674)

■ Vînd apartament 3 camere, et. 3, telefon, telecablu, holuri cu lambriuri, calciu, Păcurari. Telefon 165556, între orele 8,00-14,00, 16,00-22,00. (939354)

■ **Vînd 4200 mp teren parcelat, construibil, cu 600 mp vie pe rod, la șosea, în centrul satului Ciurea. Posed titlu de proprietate. Telefon 143593, după ora 18,00. (939521)**

■ Vînd apartament 3 camere, 75 mp, et. 1, două balcoane închise, Peco Păcurari. Telefon 251191. (939526)

■ Vînd (schimb cu București) apartament 2 camere, et. 2, P+4 Alexandru cel Bun (Piață). Telefon 01/7718276. (950583)

■ Vînd apartament 2 camere decomandate, cu două balcoane, foarte multe îmbunătățiri, în zona Galata 2, lîngă Policlinica Balneară, et. 4; negociem la domiciliu. Telefon 121616. (939522+23)

■ Vînd apartament 3 camere decomandate, confort I, et. 1, bloc cărămidă, Țepeș Vodă - Bulevardul Tudor Vladimirescu. Preț negociabil, 27 milioane. Telefon 178052. (950687)

■ Vînd casă modestă, 1000 mp teren, apă în curte, poziție bună, vad comercial în localitatea Podu Iloaiei. Preț informativ 7,5 milioane lei. Telefon 152342, familia Arvinte. (939533)

■ Vînd apartament cu 3 camere, confort I, parter, balcon închis, telefon, str. I. Creangă nr. 75A, Tătărași, preț 18 milioane. Telefon 178794. (939538)

■ **Vînd urgent teren 1000 mp, zona Galata, 7 milioane, negociabil. Telefon 153662. (950967)**

■ Vînd casă, grajd, curte, cu grădină și vie, sat Forăști, comuna Gropnița, Iași. Telefon 136766; 762993. (950963)

CUMPĂRĂRI

■ Cumpăr franci francezi. Telefon 140940. (950591)

■ Cumpăr dolari - 2100 lei/buc, mărci, franci Franța, lire Italia, sterline, guldeni, șilingi. Telefon 161489. (939287)

■ Cumpăr apartament cu 3 camere în localitatea Podu Iloaiei. Telefon 740101. (939400)

INCHIRIERI

■ **Închiriez cameră pentru societate comercială. Relații la telefon 122797.**

Caut să închiriez calculator PC pt. culegere. Plata negociabil. **Tel. 142452.**

Ofer apartament 2 camere în Copou, (Karl Marx), mobilat, cu telefon, spațiu de depozitare și garaj. Plata în valută, anticipat pe termen lung, dar foarte avantajos. Tel. 142744

Caut garsonieră (semi)mobilată. Ofer 50000 lei lunar. Relații la tel. 146363 între orele 9,00-17,00.

■ Ofer apartament 2 camere, nemobilat. Plata anticipat 3 luni. Telefon 132331, după ora 16,00. (950578)

■ Închiriez spațiu pentru engros sau birouri, vad comercial foarte bun, plata anticipat pe cinci luni, strada Ipsilanti nr.12 Iași, zilnic după ora 18,00, urgent. (939510)

■ **S.C. COMARNIS S.A. Iași cu sediul în Bd. Copou nr.7 (Casa Armatei), telefon 147979, închiriază spații pentru activități comerciale, birouri, activități de colaborare și asociere. (950701)**

SCHIMBURI

Schimb apartament 4 camere decomandate, confort I, et. 1, două grupuri sanitare, gresie, faianță, parchet, gaze, telefon, balcon închis, zona Dacia, pentru două aprtamente cu două camere decomandate, confort I, numai etajele I-II sau casă (variante). Relații în str. Tabacului nr. 17, bl. D14, et. I, ap. 6.

■ **Piatra Neamț, urgent schimb (vînd) apartament 3 camere, ultracentral, două balcoane închise, cu similar Iași, eventual variante. Telefon 032/112305, între orele 8,00-16,00. (936653)**

■ Schimb apartament 4 camere, confort I, decomandat, 67,78 mp, vad bun comercial, cu garsonieră conf. I, et. 1-3 , indiferent de zonă plus diferență fixă de 12 mil. Relații în șos. Națională nr.52, bl.A6, parter ap.3. (939514)

■ **Schimb apartament 3 camere, Bd. Independenței cu apartament 2 camere și garsonieră. Telefon 210535 sau 146946, după ora 18,00. (950957)**

DECESE

Cu nemărginită durere fam. Duhaliu, Suditu și Raba anunță trecerea în neființă, după o lungă suferință a bunului și iubitului lor soț, tată și bunic
DUHALIU COSTACHE
Înmormîntarea va avea loc duminică, 9 iulie 1995, în localitatea Bivolari.
Amintirea sa va dăinui veșnic în sufletele noastre.
Dumnezeu să-l ierte și să-l odihnească în pace.

Soția, copiii și nepoții anunță cu adîncă durere încetarea din viață a celui ce a fost un bun soț, tată și bunic
SPATARIU C. IOAN
pensionar cooperație.
Înmormîntarea va avea loc duminică 9 iulie 1995 ora 12.00, la Cimitirul din localitatea Vlădeni - Iași.
Va rămîne veșnic în amintirea noastră.
Dumnezeu să-l ierte.

Familia anunță încetarea din viață a celui care a fost procuror
TUTOVEANU CONSTANTIN (Tinel)
Slujba de înmormîntare va avea loc duminică, la Biserica "Sf. Nicolae" din Copou, ora 13,00.
Înmormîntarea la Cimitrul "Eternitate" la ora 13,15.

■ **Ștefan, Diana și Luminița anunță cu nemărginită durere încetarea din viață, după o grea suferință a celei care a fost LUCREȚIA IACOB, 70 ani. Înhumarea va avea loc duminică, 9 iulie 1995, orele 14,00, la cimitirul Eternitatea, în capela căruia se află depusă. Dumnezeu s-o ierte!. (950711)**

■ **Joi, 7 iulie 1995, ora 20,00, a încetat din viață învățătoarea și profesoara ELENA POPESCU-OSIPOV-SINEȘTI, din Iași, strada Toma Dumitrescu 2A. O plîng și îi va simți lipsa soțul - Dumitru Osipov, fiica, nora, nepoții și rudele apropiate. Înmormîntarea va avea loc duminică, 9 iulie 1995, ora 12,00 la cimitirul Eternitatea. Dumnezeu să odihnească în pace, acest suflet blînd și milos. (950714)**

CONDOLEANŢE

Sincere condoleanţe familiei ANGHELINA VERONEL şi MARCELA la trecerea în neființă a scumpei lor mame și bunici, din partea familiei Marian.

Colegii de la Compania de Turism NET sînt alături de doamna IULIA TUTOVEANU la pierderea suferită prin decesul soţului şi îi transmit sincere condoleanţe.

Sîntem solidari cu familia îndoliată la dureroasa despărţire de d-na
ELENA POPESCU OSIPOV,
ce a fost o bună prietenă cu care am împărtăşit cele bune şi cele grele ale vieţii.
Dumnezeu s-o odihnească în pace.
Dr. M. Năstase;
Cristina şi Gelu Plăvănescu.

Familia Bodron Valeriu şi Dochia sînt alături de dragii lor Cristina şi Petrică, în greaua pierdere suferită.
Sincere condoleanţe.

Familia Prof. Dr. Gavrilescu Corneliu regretă profund decesul cuscrului, distinsul prof. ing. **Capatu Chiriac**.

■ **Locatarii căminului de nefamiliști SUPREM S.A. și prietenii apropiați sînt alături de Constantin (Costel) Fandarac în momentele grele prin care trece cauzate de dispariția mamei, și-i transmit sincere condoleanțe!**

■ **Cadrele didactice și studenții Facultății de Construcții și Arhitectură regretă profund dispariția distinsului profesor doctor inginer KIMON CAPATU, care pe parcursul a patru decenii de activitate s-a dăruit pentru pregătirea a numeroase generații de ingineri. Competența profesională deosebită, ținuta morală, omenia ce-l caracterizau au influențat pregătirea numeroaselor generații de studenți și doctoranzi cărora le-a transmis cunoștințe din domeniul podurilor masive din beton armat și precomprimat. Sincere condoleanțe familiei îndoliate. (950708)**

■ **Nicoleta și Cornel Voicu, transmit sincere condoleanțe și sînt alături de familiile Spătaru Constantin și Andronache Mariana, în aceste clipe grele pricinuite de pierderea tatălui. (950706)**

■ **Colectivul disciplinelor de Poduri din cadrul Facultății de Construcții și Arhitectură - Universitatea Tehnică "Gh. Asachi" Iași anunță dispariția fulgerătoare a profesorului universitar dr. ing. KIMON CAPATU care ne-a fost un distins dascăl, bun coleg și desăvîrșit profesionist în domeniul podurilor. Transmitem întreaga compasiune și sincere condoleanțe familiei îndoliate. Dumnezeu să-l odihnească în pace! (950962)**

■ **Colaboratorii și colectivul de salariați din cadrul S.C. REXPOD se alătură durerii la greaua pierderilor pricinuită de trecerea în neființă a profesorului universitar dr. ing. KIMON CAPATU și transmite sincere condoleanțe familiei îndoliate. Regrete sincere și pios omagiu pentru sufletul său nobil, distins și bun. Dumnezeu să îl ierte și să-l aibă în pază!**

COMEMORĂRI

■ **Dragul nostru Marius-Ciprian (Balan) ne-ai părăsit de un an, dar noi o simțim și acum de parcă ar fi fost ieri. Ne este nespus de dor de tine, iar amintirea ta ne umple sufletele de jale. Te iubim și te vom iubi mereu. Verișorii Emma și Alex, unchii Doina și Gelu.**

■ **A trecut un an de cînd ne-ai părăsit și lacrimile nu ni s-au stins încă. Te așteptăm și așa te vom aștepta mereu scumpul nostru MARIUS-CIPRIAN (BALAN). Amintirea ta este mereu vie printre noi. Te vom iubi întotdeauna și nu te vom uita niciodată. Sora, mama, tata și bunicul. (950704)**

■ **Azi, 8 iulie 1995 se împlinesc 4 ani de cînd o întîmplare nefastă l-a răpit dintre noi pe scumpul nostru MIHĂIȚĂ ROBU. Te căutăm, dar veșnicia te-a cuprins și ne-a lăsat doar dorul și lacrimile, lăsîng un gol în sufletele tuturor celor care te-au cunoscut și iubit. Dumnezeu să te odihnească în pace. (950707)**

Pe 7 iulie 1995 s-a împlinit un an de cînd o boală necruțătoare ni l-a răpit dintre noi pe scumpul nostru soț, tată, socru și bunic **CHIRIAC IONEL VALICĂ**.
Te căutăm, dar veșnicia te-a cuprins și ne-a lăsat doar amintirile, dorul și lacrimile, lăsînd un gol în sufletul tuturor celor care te-au cunoscut, apreciat și iubit.
Odihnește-te în pace, suflet zbuciumat.
Vom face tot ce se poate pe pămînt ca tu să-ți găsești liniștea acolo.

MULŢUMIRI

Secția neuropsihiatrie infantilă GALATA aduce mulțumiri "SC Extra - Class SRL", personal d-lui patron Liviu Țiplea pentru produsele oferite (vopsea și diluant de o calitate deosebită).

■ **Ștefania David și familia mulțumește tuturor celor care au fost alături la suferința soțului ei ALEXANDRU DAVID și celor care au participat la slujba de rămas bun. (939543)**

OFERTE SERVICII

Reparații frigidere și instalatii frigorifice.
Deplasări la domiciliu.
Lucrări garantate, prin SC **POLAR SERVICE** SRL
IAȘI
Tel. 220859

Traduceri acte notariat (inclusiv legalizare), traduceri tehnice, științifice etc.
Toate limbile de circulație.
Servicii de calitate la preț avantajos.
Acum, la 143023

SERVICII MEDICALE MOBILE
(asistență medicală la domiciliu; consultații medicale; prescriere de rețete în regim compensat; recomandări și investigații paraclinice; tratament de urgență; asigurarea transportului și internării în caz de necesitate; oferim de asemenea servicii de infirmerie la domiciliu).
Sunați la telefon
113130/569
zilnic între orele 7,00-23,00.
"CORPO-SAN"
vă ajută!

M.V.D.
FIRMĂ SPECIALIZATĂ ÎN CONSULTING
ASIGURĂ
■ constituirea S.C. cu capital românesc și mixt (SRL, SNC, SA) în regim de urgență; înregistrarea la Administrația Financiară, cod fiscal; ■ obținerea avizului de funcționare de la Primăria Iași; ■ constituire (înregistrare) filiale; ■ acte adiționale, mențiuni (lărgirea obiectului de activitate, asocieri, retrageri, cesiuni, majorări capital, puncte de lucru, radieri, dizolvări societăți).
Hotel "UNIREA", camera 107. Telefon **212299**, orele 10,00-20,00.

Fotografi profesioniști
oferim celor interesați servicii de fotoreportaj (diverse ocazii, portetristică), fotografie de reclamă (produse și firme), fotografie de modă, fotografie de noapte, reproduceri de tablouri, realizare de vederi și imagistică de carte, calitate deosebită, cu aparatură profesională japoneză Nikon și Minolta, de ultimul tip.
Prețurile noastre sînt mai mici decît ale concurenței.
Pentru programare, sunați din timp la tel. **162008; 271099**.

INTERFON
de
ACCES
cu
CARTELĂ
marca
ELECTRA
Practic, durabil, de calitate, garantează LINIȘTEA, CURĂȚENIA și SIGURANȚA SCĂRII BLOCULUI dumneavoastră!
Instalare și service.
Plata în rate.
Contracte avantajoase pentru
IULIE - AUGUST.
Vă rugăm sunați la:
sc *ELECTRA* srl
sos. Nicolina 919.
tel. 032-126276.

CABINET VETERINAR - ANIMAVET
- consultații, tratamente, vaccinări, deparazitări, chirurgie, obstetrică-ginecologie.
Program: 10.00-13.00, 17.00-19.30.
Sîmbătă și duminica 10.00-13.00.
Tel. **220028, 131708.**
NOU! Devenind pacientul nostru veți beneficia și de urgențe pe timp de noapte!
Tel. **131708.**
Pentru zona Podu Roș și la domiciliu!

■ Filmări video cu cameră Sony, orice ocazie (majorate, banchete, onomastici, nunți, cumetrii). Mă deplasez. Seriozitate și calitate maximă. Telefon 220100. (939306)

■ **Emailez căzi baie, chiuvete și alte materiale metalice. Calitate ireproșabilă, prețuri accesibile. Telefon 125539, între orele 17,00-22,00.**

■ Studentă, meditez psihologie și filosofie. Telefon 152056. (950623).

■ Inginer, repar televizoare color și alb negru. Telefon 128356. (950640)

■ **Repar instalații sanitare, montez seturi "Olivia" și "Melania", garanție 3 luni. Telefon 160164. (950650)**

■ Servicii de evidență contabilă și tehnoredactare. Telefon 148019. (939529)

■ Student, anul V, îmi ofer serviciile ca operator calculatoare, depanator-electronice, alte servicii. Telefon 112492.

■ **Depanez mașini de spălat automate, orice tip. Telefon 120087/129343. (939547)**

■ Lucrez plăpumi și saltele. Telefon 158479. (939548)

LOCURI DE MUNCĂ

ISRAEL. Căutăm muncitori calificați cu minim 5 ani vechime pentru lucrări construcții în Israel. Relații la telefon 032/146314.

■ **S.C. Cx SCALA S.R.L., strada Sf. Lazăr nr. 2, angajează de urgență: bucătari (cu gestiune), bucătari, ospătari, muncitori necalificați, tîmplar. (950670)**

■ **Inspectoratul de Poliție Transporturi Iași, cu sediul în Iași, Gara Internațională Nicolina, angajează prin concurs un ofițer. Condiții: vîrsta pînă la 30 de ani, studii superioare (juriști sau economiști cu examen de stat sau licență) serviciul militar satisfăcut, apăi medical și psihologic, fără antecedente penale, cu domiciliul în Iași. Solicitanții se vor adresa pentru relații suplimentare la Biroul Personal al IPT Iași, pînă la 15 iulie 1995. Concursul va avea loc în data de 10 august.**

■ **Societatea Comercială TEROM S.A. are vacante următoarele posturi: 1 post tratamentist, 2 posturi izolatori hidrofugi. Informații suplimentare se pot obține la telefon 130020, interior 2705.**

■ **Firmă mixtă româno-germană angajează agent comercial în Iași. Condiții: autoturism, spațiu depozitare. Trimiteți C.V. și poză recentă pe adresa: Paper & Comp SRL, str. Corneliu Botez nr. 3, București. (939540)**

■ **CLUB R.S. angajează șef restaurant, salariu 500.000 lei. Telefon 111513. (950675)**

■ **Centru medical particular angajează: coordonator financiar-administrativ (economist de profesie, engleză, cunoștințe PC, permis auto), coordonator medical (medic de profesie, engleză, permis auto), secretară (engleză, cunoștințe PC). Telefon 142241. Înscriere, relații, zilnic pînă la data de 15 iulie 1995, orele 8,00-10,00, și 18,00-21,00. (950953)**

PIERDERI

■ Pierdut carnet student pe numele Grămadă Cătălin. Îl declar nul. (950961)

FELICITĂRI

■ **Viorică Bescieru, la împlinirea vîrstei de 37 de ani, mama, tata și fiul Gabi îi urează un cer senin, fără nori și în casă să fie numai flori. "La mulți ani". (950702)**

■ **În această zi deosebită, fie soare, fie nori, noi vrem să fii frumoasă, la propriu și la figurat, fiindcă azi împlinești 32 de ani, cea mai frumoasă vîrstă. Noi, colegele de serviciu, îi urăm Zînei Melnic numai bucurii, fericire și un călduros "La mulți ani!".**

LICITAŢII

■ Primăria municipiului Iași organizează licitație de oferte, în vederea achiziționării unor aparate și instalații de condiționare a aerului. Ofertele se vor depune în scris, la Registratura generală, camera nr. 1, pînă la data de 21 iulie a.c.

Atenție constructori!
Societate comercială organizează licitație pentru construirea unui spațiu comercial și de locuințe în suprafață de 1.200 mp, cuprinzînd demisol, parter și etaj.
Proiectul poate fi consultat la sediul firmei, str. V. Lupu nr. 73.
Relații suplimentare la tel. 270791.

DIVERSE

IEFTIN ȘI ÎN RATE !
LITORAL '95
Costinești, Mamaia, Cap-Aurora-Jupiter
cu Agenția de Turism
PROSPER MERIDIAN
Hotel Continental, cam. 106, tel. **211060.**

Academia Universitară Athenaeum
Institutul de Bioinginerie și Managenent
Facultatea de Inginerie și Management Agroturistic
București
- 78414, Sector I, str. Pecetei nr. 9
Iași
- 6600, Calea Chișinăului nr. 132-b (Moldosin)
Facultatea de Inginerie și Management Agroturistic (cu 3 module:
• Management și Marketing Agroturistic
• Exploatații Agrozootehnice și Apicole - din București,
• Sisteme Agrosilvice și Peisagistice - din Iași),
autorizată de CNEAA, primește, prin transfer, studenți (anii II-V) de la facultățile neautorizate cu profile înrudite (agricol, silvic, turistic, management, economie rurală, biologie, protecția mediului, biotehnologii). Înscrierile la concursul de admitere pentru anul universitar **1995-1996** *se fac începînd cu data de* ***10 iulie 1995.***
Relații la tel.:
din București:
668.50.00; 666.13.88
între orele **9.oo-16.oo** *și*
din Iași: ***214.067; 232.650***
între orele **9.oo-21.oo.**

■ **Persoanele fizice sau juridice care doresc să ajute financiar un copil, pentru a i se efectua o intervenție chirurgicală pe cord deschis, o pot face prin intermediul contului 20768, deschis la CEC Iași, sucursala CEC-Nicolina II.**

■ **Veteranii de război, care sînt îndreptățiți conform Legii 44/1994 să fie împroprietăriți cu teren și nu au depus dosare pînă în prezent la Primăria municipiului Iași, sînt rugați ca pînă la data de 20 iulie 1995 să prezinte la Registratura Primăriei dosarul complet. Prelucrarea dosarelor ce vor fi depuse după 20 iulie 1995 se va face în luna octombrie 1995. Veteranii, care au participat la tragerea la sorți a parcelelor și nu s-au prezentat la punerea în posesie, sînt rugați să se prezinte vineri, 7 iulie 1995, sau 14 iulie 1995, ora 9,00, în zona Dacia - Șes Bahlui, pentru a participa la măsurători.**

■ Comunicat. Asociația artiștilor plastici Iași anunță primirea de noi membri, cu aptitudini în domeniul artelor plastice. Informații pentru selecție la telefon 132161 sau 115501, după ora 20,00. (939528)

ULTIMA ORĂ

VÎNZĂRI

■ **Vînd mașină cusut SINGER, motor MS Albalux, recamier, bibliotecă. Telefon 132729, orele 16,00-20,00.**

CASE TERENURI

■ **Vînd teren pentru construcție casă, suprafață 2200 mp, situat în comuna Bălțați, la șosea. Relații la telefon 137960, orele 19,00-21,00.**

■ Vînd apartament 2 camere, deosebit, zonă ultracentrală. Telefon 115116. (950974)

■ Vînd microfermă, casă, 3 ha teren arabil, 0,5 ha pădure, la 20 km de Iași, preț 100 milioane. Telefon 139514. (950977)

SCHIMBURI

■ Schimb apartament cu o cameră, V. Lupu, ultimul etaj, cu apartament două camere, zona Alexandru cel Bun, diferență rezonabilă sau întreținere bătrîn (bătrînă). Telefon 161651.

DECESE

■ **Familia îndurerată anunță încetarea din viață a dragului lor prof. univ. dr. ing. CAPATU KIMON. Corpul neînsuflețit este depus la biserica Talpalari (lîngă cinematograful "Victoria"). Duminică, 9 iulie 1995, ora 11,00, va avea loc mitingul de doliu în Aula Universității Tehnice "Gh. Asachi". Înmormîntarea va avea loc la ora 13,00, la cimitirul "Sfîntul Petru și Pavel" (lîngă cimitirul Eternitatea). (950983)**

CONDOLEANŢE

Colectivul SC TMUCB - Filiala Iași transmite sincere condoleanțe d-lui ing. Brînzanu C-tin pentru pierderea tatălui.

Colectivul Catedrei de Mecanica Construcțiilor, Facultatea de Construcții și Arhitectură sînt alături de familia ing. Cristina Capatu la durerea pricinuită de dispariția distinsului profesor universitar dr. ing.
CHIMON CAPATU
și transmite sincere condoleanțe.

Locatarii blocului D-D4 - Dacia regretă decesul prematur al doamnei
LAZĂR MARIA
și transmit sincere condoleanțe familiei îndoliate.

■ **Familia Băican Vasile este alături de familia Balan Ghiocel și Roxana în aceste momente grele de despărțire de scumpa lor mamă, doamna POP ANGELICA. Sincere condoleanțe. (950975)**

OFERTE SERVICII

■ **Ingineri, efectuăm reparații TV color, alb negru, garanție. Telefon 128796, orele 8,00-16,00.**

DIVERSE

În vederea angajării pe postul de administrator al tipografiei, următorii sînt invitați la sediul cotidianului MONITORUL :
Panțîru Vladimir
Pasăre Gheorghe
Moroșoi Fănel
Interviul va avea loc luni, 10 iulie, ora 18.

AGENȚIA DE TURISM UNIREA IAȘI (fostul OJT)
cu sediul în Piața Unirii 12 (lîngă hotel Unirea) oferă următoarele excursii peste hotare:
- *GRECIA* - autocar, 8 zile, 16 august;
- *FRANȚA* - avion, 8 zile: 25 august, 1 septembrie;
- *TURCIA* - concediu de vis la "Club de vacanță Natura Oliva" lîngă Marea Egee, sejur 7 zile cu plecare în fiecare sîmbătă: se asigură cazare, 3 mese pe zi, fructe la discreție, cu excursii zilnice în împrejurimi;
- *SPANIA* - avion, 11 zile: 14 august, 30 octombrie;
- *EGIPT* - avion, 12 zile: 29 iulie, 9 septembrie;
- *CIPRU* - avion, 8 zile, bilunar;
- *ANGLIA* - avion, 8 zile: 14 august, 1 septembrie;
- *AUSTRIA* - autocar: Viena - Salzburg - Budapesta, 8 zile, 22 iulie;
- *TUNISIA* - avion, 8 zile: 22 august, 19 septembrie;
- *ISRAEL* - avion, 9 zile: 25 august, 6 octombrie;

Intermediem obținerea vizei pe bază de invitație pentru plecări individuale în Franța.
Important:
Asigurăm servicii de cazare, masă, transport cu facilitarea obținerii vizei pentru turnee și deplasări în străinătate, cu scopuri culturale, sportive, în interes de serviciu.
Informații suplimentare la telefon **143037.**
VĂ AȘTEPTĂM!

Agenția de turism
PROSPER MERIDIAN
organizează săptămînal excursii în UNGARIA - Budapesta - 65.000 lei (joi), POLONIA - 70.000 lei și lunar în ITALIA, FRANȚA, GRECIA, ISRAEL.
Relații la Hotel CONTINENTAL - cam. 106, tel. 211060.

SURPRIZA ZILEI !

Fiecare persoană care a publicat un anunț de mică publicitate în cotidianul **Monitorul** participă în fiecare zi la
o tragere la sorți cu premii în lozuri.
În fiecare zi, de luni pînă vineri se extrag 3 nume cîștigătoare iar sîmbătă 5 nume.
Numele cîștigătorilor se publică în paginile de mică publicitate ale cotidianului **Monitorul**.
Persoanele cîștigătoare de astăzi sînt:
1. CORNEA MARIA
2. GRĂDINARIU ADRIAN
3. MIHAI ANGEL OCTAVIAN,
4. PĂDURARU ANA
5. VULPE PETRU

Persoanele cîștigătoare sînt rugate să vină să-și ridice premiile de la sediul cotidianului **Monitorul**, et.II, cam. 212, în fiecare zi între orele **10⁰⁰ - 16⁰⁰** cu buletinul de identitate.
Informații la telefon **144776**.

AGENDA OMULUI DE AFACERI

PRISMA SRL
O alarmă este întotdeauna mai ieftină decît un furt
ALARME
auto și pentru imobile, cu și fără telecomandă.
Se asigură montaj, PIF și garanție 12 luni.
În spatele magazinului "Moldova", la magazinul "Beauty" (xerox).
Tel./fax 146449

Magazin AUTOBEST
comercializează într-o gamă variată
- piese auto DACIA, ARO
- piese auto noi și second hand pentru autoturisme import

Prețuri minime!
Vizavi de Stația Service Păcurari.

MERIDIAN SRL
VINDE EN GROS
● ulei vrac și îmbuteliat 1/2 ● margarină pachete și vrac ● halva ● băuturi alcoolice ● preparate din carne porc, pui ● ouă
Prețuri avantajoase și negociabile !
Asigurăm transportul !
Bd. Păcurari 46 (lîngă stația Munca Invalizilor)
Tel. 157000, 163551.

BICONI SRL
VINDE
la cele mai avantajoase prețuri
- covoare persane import Moldova
- congelatoare ● marmură, granit
- mobilier tapițat ● profile de aluminiu
- încălțăminte (en gros)

Contact: Nicolae Biciușcă, director
Tel./fax 032/162338

ALFA CIVIC
distribuie
scule, dispozitive, unelte, accesorii
BOSCH, MAKITA, METABO, STAYER, FELISATTI, FIAC, P.G.M., AQUAPOMPE
Tel. 032 / 137613

WEST EUROPA Co.
execută:
- autoservice, dezmembrări mașini import

vinde:
- autoturisme import
- piese auto noi și second hand
- ulei import ● folii parasolare

Str. Bucium 5, tel. 119004

ANGERO SRL
vinde en gros:
- băuturi alcoolice indigene și import ● bere
- băuturi răcoritoare
- ulei alimentar, cutii 1/1
- produse Palmolive ● pături import Grecia

Livrăm marfă pe bază de contract (cu plata în 3 zile)
Bd. Poitiers nr. 14 (fostă ICRA-CUG), tel. 122767

GRAND ORIENT LTD
vinde
bere **EFES PILSEN**
și produce renumita cafea **AKI**, cu aromă turcească
Prețuri minime și negociabile.
Vă așteptăm!
Str. Sărărie 163, tel. 114244

MARAMOLD
oferă en gros
Societăților și crescătorilor particulari, complexelor de animale
orz, orzoaică, floarea soarelui, porumb, grîu,
la prețuri foarte convenabile.
Str. Morilor 36, tel./fax 113012

DOMINO IMPEX SRL
vinde
- hîrtie igienică (Letea Bacău)
- hîrtie ambalaj 1900 lei/kg (coli)
- rechizite (caiete)

T.V.A. inclus
Str. Han Tătar nr. 14, bl. 362, sc. C, telefon 032/270447

FERTRAX SRL
(Dealer American Popcorn)
oferă la cele mai scăzute prețuri
- aparate pop-corn (vînzare și închiriere)
- ingrediente pop-corn (porumb, unt de cocos, sare aromatizată, cornete de hîrtie)

Depozit: str. Roșcani nr. 40, tel. 032/113.134, 211391

ARHEU AGIO-COM SRL
oferă în condiții avantajoase, la cele mai mici prețuri
- băuturi alcoolice: diverse sortimente de vinuri "Murfatlar", bere "Premium" pasteurizată, vodcă și rom "Fantes", vodcă "Uzon", "Simeonoff", coniac "Napoleon", Palinca 50° (Baia Mare), vin spumos "Afrodita";
- produse alimentare și nealimentare (paste făinoase Alexandria, cornuri "Magic", hîrtie igienică, variate sortimente de ciocolată)

Depozite: str. Păcurari nr.55; str. Ipsilanti nr. 12
Tel. 032-14.22.92

TRANSERVICE SA
asigură
Transport - auto și materiale constucții
cu: R 6135 ■ R 7135 ■ R 19215
TIR 28 to. - 100 mc
Service auto: SAVIEM, RABE etc.
Str. Rampei 9A, tel. 153678.

COMPANIA DALCO srl
vinde din stoc
plăci și placaje marmură
40x30x2; 40x25x2; 40x20x2; 30x30x2; 40x40x1; 30x30x1; 30x25x1; 30x20x1; 30x15x1; 30x10x1
Culori: roz, roz intens, gri-vena; gri-negru; alb-șampanie
Iași, str. Armeană nr. 13, bloc G6, parter
tel./fax 032-210262; 213524

MOLDROM SA
import - export
materii prime, laminate din oțel și materiale de construcții
Str. Tătărași nr. 57, tel./fax 173025, 172799, 270499
Contact: Constantin Badea, Director executiv

ELECTRIC PULS SRL
instalează:
SISTEME DE ALARMĂ
- auto, cu și fără închidere centralizată
- pentru imobile - cu senzori duali, fără fire, cu telecomandă etc.

Telefon 213284

PROFAMILIA
oferă
analize de laborator
(hematologie, biochimie, bacteriologie)
Str. Chișinăului nr. 11C, sc. D, parter, tel. 230431
Contact: Dr. Emil Ghiorghiță, Director

2R SRL
unic distribuitor
MIRAJ COSMETICS București
comercializează en gros
la prețuri avantajoase
Toată gama de cosmetice MIRAJ
(șampoane, vopsele păr, creme, deodorante)
Depozite: Iași, Sărărie 143, Nicolina 2A bl. 907; tel. 221836

SIGIM LUX SRL
comercializează
praf de înghețată SAMGELATO, 42 sortimente, 2900 lei/kg fără TVA, emulgatori pentru înghețată cornete pentru înghețată cu perete simplu și dublu ambalaje pentru produse alimentare
Bd. Poitiers 14, în Complexul expozițional Euromarket, fost ICRTI, tel. 032/141376

TOFAN GRUP SA
Filiala Iași
comercializează
anvelope și camere auto
Str. Ghica Vodă 1B (demisol), tel. 114782
Contact: Cornel Arcip, Director

INTERELECTRIC SA
- case de marcat ELKA, cîntare electronice
- tehnică de calcul și consumabile
- service garanție și post garanție la produsele electronice

Str. Elena Doamna 24, tel. 112004, 210030, 210031, fax 112366
Contact: Simon Iancu, Director

NATIONAL PROTGUARD
Filiala Iași
servicii de pază și protecție
Hotel Unirea, camera 1204, tel. 117105, 211463
Contact: Iulian Florea, Director economic

CONFEXBROD FREZIA SRL
comercializează
frigidere, congelatoare (toate tipurile) aragaze, TV alb-negru, TV color, mașini de spălat, mașini de cusut, aparatură electronică, încălțăminte, covoare persane (Belgia și Cisnădie)
IAȘI, Bd. Alexandru cel Bun nr. 36, bl. H 1-2, tel. 251742

NEST SRL
distribuie
ceasuri elvețiene originale
Str. Florilor nr. 2, tel. 213525

LUMEA SPRE CARE NE ÎNDREPTĂM

"Mîinile curate" au agățat și marii creatori vestimentari milanezi

Celebrii creatori vestimentari Giorgio Armani, Gianfranco Ferré, Krizia, precum și âlte nume "cu greutate" din lumea fashionului au fost trimiși joi în fața instanței judiciare prin decizia unui judecător din Milano, sub acuzația de corupție, transmite Reuter. Procesul acestora va începe la 20 septembrie a.c., au precizat surse ale tribunalului din Milano. Alături de cei trei, pe "lista neagră" a celor acuzați că au mituit inspectorii financiari în schimbul unor controale mai puțin riguroase se mai află Santo Versace, fratele regelui modei italiene, Gianni Versace și Gerolamo Etro. Gianfranco Ferré este șeful echipei de designeri a casei pariziene Dior, iar Gerolamo Etro conduce firma de creație vestimentară Etro. Concomitent, cîtiva inspectori și ofițeri ai poliției financiare milaneze au fost trimiși în fața instanței pentru că ar fi acceptat sumele oferite de designeri, sume evaluate la cîteva sute de milioane de lire italiene (zeci de mii de dolari). Majoritatea creatorilor implicați în scandal au recunoscut că i-au plătit pe inspectorii financiari, aceasta însă deoarece banii au fost ceruți chiar de către controlorii financiari. Echipa de magistrați milanezi "mani pulite" (mîini curate), cea care a anchetat acuzațiie aduse creatorilor vestimentari menționați, a devenit celebră în lumea întreagă pentru investigațiile care au bulversat lumea politică și financiară a Italiei.

Un neurochirurg a plecat la masă în timpul unei operații pe creier

Un neurochirurg din Carolina de Nord a fost dat în judecată de o paciantă, care l-a acuzat că a lăsat-o pe masa de operație cu craniul desfăcut și a plecat să mănînce, informează REUTER. Mary Jo Ridenour pretinde că din cauza neglijenței doctorului Raymond Sattler, ea a suferit o paralizie parțială. Reclamanta afirmă că neurochirurgul a părăsit brusc sala de operații, pentru 25 de minute, pentru a fi găsit, în cele din urmă, luînd o gustare.

Doi deținuți din Siberia și-au mîncat colegul de celulă

Doi deținuti din Siberia și-au ucis colegul de celulă și i-au mîncat cîteva din organele interne pentru a-și mai "colora existența", informează REUTER. Cei doi pușcăriași, unul de 23 și unul de 25 de ani, și-au strangulat victima în vîrstă de 23 de ani, i-au scos organele și le-au gătit în ligheanul pentru spălat pe care l-au ținut deasupra unei pături căreia îi dăduseră foc. Cei doi canibali riscă să fie condamnați la moarte, deoarece experții i-au declarat responsabili de faptele lor.

Bateristul Rick Allen a fost arestat pentru că și-a bătut nevasta

Bateristul cu un singur braț, Rick Allen, de la trupa britanică Def Leppard, a fost arestat la Los Angeles pentru că și-a agresat soția cînd se aflau în aeroport, informează REUTER. Muzicianul în vîrstă de 32 de ani, care și-a pierdut brațul stîng în urmă cu 10 ani într-un accident de mașină, a izbit-o pe soția sa de un perete și a încercat să o sugrume. Allen a fost "ridicat" și ținut o zi în arestul poliției. Nimeni nu știe motivul altercației dintre baterist și soția lui, Stacey.

Un jucător de golf orb nimerește gaura dintr-o lovitură

Un britanic orb, jucător de golf, a reușit să trimită mingea într-o gaură dintr-o singură lovitură, informează REUTER. Graham Salmon, 42 de ani, și-a trimis mingea drept în a șaptea gaură de pe teren, aflată la 113 metri de locul din care a tras. Evenimentul a avut loc în timpul turneului britanic de golf pentru orbi. Salmon, consilier financiar, povestește cum a auzit pe cineva spunînd că mingea va ajunge foarte aproape de groapă, iar cînd aceasta a intrat chiar în groapă, a fost asurzit de urale. "Toți voiau să-mi strîngă mîna", povestește fericitul jucător.

Confesiunile lui Francis Ford Coppola -

"Nu investesc decît în plăcerile vieții: cinema, vinuri, restaurante"

Datorită succesului înregistrat de filmele sale - "Nasul (III)" și "Dracula" - Coppola a scăpat de grijile financiare. El tocmai a realizat "Don Juan De Marco", cu Marlon Brando și Johnny Deep. În toamnă, el va începe filmările la "Jack", împreună cu prietenul său Robin Williams.

- Sînteți proprietarul, din 1975, unor vii celebre în Napa Valley, și produceți un vin foarte apreciat de critici, numit Rubicon.

- Toate acestea sînt, puțin, rodul întîmplării. Înainte de cumpărarea acestui domeniu, noi locuiam la San Francisco. Într-o zi, ne-am hotărît să cumpărăm o casă în Napa Valley, la două ore distanță de oraș. Inițial, voiam o căsuță mică, fără pretenții, cu vreun hectar de viță-de-vie, pentru a ne face vinul nostru, rezervat familiei. Interesul meu pentru vin este, înainte de toate, de ordin sentimental. Provin dintr-o familie de imigranți italieni care, pe vremea prohibiției, își fabricau propriul vin, chiar în inima Manhattan-ului. Se întîlneau doi, trei frați, cumpărau struguri (din Napa Valley) și făceau vin pentru un an întreg. Am început prin a vinde strugurii domeniului Niebaum, pe care îl cumpărasem. Toată lumea îi cerea. Am învățat că un vin bun depinde de calitatea solului, iar al nostru este unul dintre cele mai bune din regiune. Mi-am spus: "Dumnezeule, dacă aș fi moștenit un cal de curse, l-aș fi pus să alerge. Deci, de ce nu mi-aș face propriul vin?" Astfel s-a născut Niebaum-Coppola-Rubicon, un amestec de cabernet sauvignon, cabernet și merlot. El a devenit, de-a lungul anilor, unul dintre cele mai bune vinuri din California, singurul care figurează pe harta Taillevent, la Paris, și pe cea de la Ritz!

- Care sînt vinurile dvs. preferate?

- "Château-petrus", "Saint-Julien", înrudite cu vinurile noastre. Îmi plac și vinurile din Bourgogne.

- Această activitate este un hobby sau o altă modalitate de a cîștiga bani?

- Nu e un hobby și nici n-a fost vreodată. Aceste vii sînt prea celebre în istoria producerii vinului californian! Eu am devenit un adevărat cunoscător. Astăzi, îmi spun părerea echipei care, bineînțeles, include un fabricant. Am cinci feluri de vin. Eu le desenez etichetele.

- Este o activitate rentabilă?

- Pînă în prezent ne-am descurcat bine. Dar acesta este debutul unei expansiuni formidabile. Castelul Inglenook cuprinde un centru de primire; 300.000 de persoane vor putea veni în fiecare an, pentru a vizita pivnițele și a cumpăra vinul. Sînt la fel ca oricare om de afaceri, dar mă ocup de plăcerile vieții: regia, vinurile, uleiul de măsline și restaurantele. Eu sînt proprietar alături de Robert De Niro și Robin Williams.Avem un restaurant la San Francisco, un hotel cu 22 camere la Belize, un altul la New Orleans. Cînd merg la Paris, cinez la L'Ami Louis; cîteodată la Taillevent și Robuchon. Gusturile mele sînt simple, țărănești chiar. O pîine ieșită din cuptor și o ceapă îmi plac, spre deosebire de sosurile rafinate. Evit anumite lucruri: zahărul, untul pe pîine, deserturile, fripturile. Aceasta îmi permite să mănînc mai multă brînză, pateu de ficat și pizza (pe care o gătesc singur).

- După eșecul din 1981, cînd ați fost nevoit să plătiți 50 milioane dolari, ați acceptat să turnați următoarele 8 filme sub comandă, pentru a nu fi declarat falit. Astăzi, datorită succesului filmului "Dracula", ați scăpat de probleme. Ați putea să rămîneți aici, să vă cultivați grădina, dar nu, sînteți incorigibil, gata să vă reasumați riscuri.

- Astăzi, îmi conduc cele două societăți într-o manieră mai ortodoxă. În trecut, anumite noțiuni indispensabile, de gestionare a afacerilor și de contabilitate, îmi scăpau. Mi-era teamă de cifre și nu controlam munca angajaților mei, lăsînd altora grija s-o facă. Mare greșeală. Fără s-o știu, eu cheltuiam bani pe care societatea mea nu-i avea. Astăzi, sînt gata să-mi asum riscurile, dar mult mai rezonabil, căci sînt mai bine sfătuit.

- Ați fost deja victima unor escroci?

- Da, s-a abuzat de credulitatea mea. Iar șoarecii au părăsit nava exact înainte de prăbușirea studiourilor mele. M-am trezit singur. Astăzi, asociații mei sînt, din fericire, altfel.

- Ați afirmat: "Mi-ar placea să scriu, într-o zi, despre relațiile dintre femeile și bărbații de astăzi, să realizez un film care să vorbească de epoca noastră". Sînteți împărțit între nevoia de a realiza filme comerciale și dorința de a produce opere mai personale.

- Astăzi, mai mult ca oricînd, ocazia de a realiza un film care să trateze probleme reale, nu mai este posibilă. Aproape toate sînt "remake"-uri. Doar cîtiva tineri cineaști mă entuziasmează, de exemplu Woody Allen, care își controlează atît de bine cariera și continuă să inoveze. Cinema-ul, ca și producerea de vin ori conducerea unui restaurant, trebuie să caute autenticitatea, înainte de toate. Acesta este țelul meu: filme, vinuri care îmi aduc bani. Mi-ar placea să realizez filme, la care să scriu eu scenariul, care să traducă emoțiile și ideile mele. Unii mă consideră megaloman. De fapt, eu sînt un entuziast.

- În timpul turnărilor la "Grădini de piatră", fiul dvs., Giancarlo, a murit într-un accident de vapor. Un prieten al dvs. mi-a spus recent: "De cînd Francis și-a pierdut fiul, el nu mai este același. Rănile sale nu se vor cicatriza niciodată". Sînteți la fel de entuziast ca altădată?

- Atunci cînd o familie trăiește o tragedie, ea păstrează întotdeauna cicatrici.

- Ați fost, pentru copiii dvs., tatăl care voiați să fiți?

- A fost pentru mine o mare bucurie să cresc trei copii, să-i integrez în viața mea. Ador copiii și mi-ar fi plăcut să am mai mulți.

- Sînteți, în mod clar, foarte latin: dragostea pentru copii, aceeași soție de 32 de ani. Eleanor este "o femeie de casă"?

- Nu. Ea m-a ajutat într-un alt fel, mai spiritual. Ea mi-a adus stabilitatea, continuitatea.

- Trăind în umbra dvs. nu s-a simțit frustrată?

- Nu pot să-mi imaginez de ce ar fi frustrată. De cînd ne-am căsătorit, a avut servitori care să facă treburile ce nu-i plăceau. Nu mi-ar displace să fiu în locul ei. Nu are nevoie să lucreze pentru a trăi, nu-și asumă nici o responsabilitate în casă, este liberă de 32 de ani. Mai degrabă mă simt eu frustrat că nu am avut, la început, casa visurilor mele! Bine aranjată, organizată... Am înțeles repede că tot ce aș fi vrut să facă soția mea, puteam să fac singur. **(Traducere după "Paris Match" de Mirela ANTONIU)**

Filmele acestei săptămîni

"Masca"
Producție SUA, 1994.
Comedie cu Jim Carrey.
Premieră.
Cinema"Victoria"
(Telefon. 112502)
orele: 9,00; 11,0; 13,00; 15,00; 17,00; 19,00

"Între lege și destin"
Producție India, 1993.
Melodramă muzicală
Premieră
Cinema "Republica"
(Telefon: 114327)
orele: 9,00; 11,30; 14,00; 16,30; 19.00

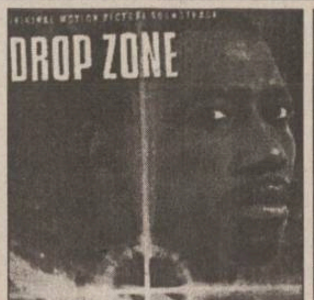

"Parașutiștii morții"
Producție SUA, 1994. Thriller cu Wesley Snipes
Cinema "Copou"
(Telefon: 145738)
Orele: 9,00; 11,00; 13,00; 15,00; 17,00.
Ora 19,00:
"Philadelphia"
Producție SUA 1994

"Evadatul"
Thriller cu Harrison Ford. SUA, 1994
De vineri pînă luni ,orele: 9, 11.30; 14; 16.30; 19.
Cinema "Dacia" (Telefon: 164740).
"Formidabilul II"
Producție SUA, 1993.
De marți pînă joi, orele:9, 11; 13; 15; 17; 19

TV EUROPA NOVA
canal 54
Sîmbătă, 8 iulie, ora 21⁰⁰
FILM
Pistolul gol
producție SUA
cu: Leslile Nielsen, Priscila Presley
regia: Davis Zucker

TURISM
AGPI
Agenția PROSPER INTERNATIONAL
VACANȚA PERFECTĂ
IEFTIN SAU GRATIS
MARE, MUNTE, DELTĂ
•PLATA ÎN 6 RATE
•TRANSPORT CU AUTOCAR
STR. G. URECHE 3,
BLOC W. MĂRĂCINEANU,
ÎN SPATELE TRIBUNALULUI,
LÎNGĂ EXCLUSIV.
TEL. 210932, 213122, 213130

HOROSCOP

BERBEC
(21 mart. - 20 apr.):

👎 **Ultimele dvs. inițiative au fost inoportune și au stîrnit reacții contradictorii. Dacă resimțiți o notă de ostilitate la partener(ă), nu insistați.**

TAUR
(21 apr. - 20 mai):

👍 **O coincidență fericită vă reamintește un moment din trecut aproape uitat. Aducerile aminte vă vor da energia necesară pentru a trece la acțiune.**

GEMENI
(21 mai - 21 iun.):

👎 **Atenție la companie!.Cineva joacă sinceritatea mai bine chiar decît o faceți dvs. Nu trebuie să vă lăsați convins(ă) sub nici un motiv.**

RAC
(22 iun. - 22 iul.):

👍 **Cu strîngere de inimă va trebui să vă despărțiți de un colaborator (partener) prețios. Nu regretați!.Acolo unde este, vă v-a fi de mai mare folos.**

LEU
(23 iul. - 22 aug.):

✋ **Toată lumea are parte de mizerii; să nu credeți că sînteți singurul (singura). Dvs. o înghițiți parcă mai greu decît ceilalți, dar nu asta contează.**

FECIOARĂ
(23 aug. - 22 sept.):

✋ **Apar noi dificultăți, dar nu de netrecut; nici prietenii nu vă sînt aproape. Singura consolare o veți găsi doar într-o muncă înverșunată.**

BALANȚĂ
(23 sept. - 22 oct.):

✋ **Regula jocului nu vă satisface, dar nu puteți pune o alta în loc. Acomodați-vă pe cît se poate și rezistați tentațiilor de a o călca.**

SCORPION
(23 oct. - 21 nov.):

👍 **Informațiile care vi s-au strecurat sînt intoxicate, nu mizați pe buna credință. Vă merge bine și asta deranjează pe cineva din anturajul dvs.**

SĂGETĂTOR
(22 nov. - 21 dec.):

✋ **Scuturați-vă, din cînd în cînd, de cei care se țin scai de mîna dvs. Veți constata că libertatea în mișcări este mai importantă decît credeți.**

CAPRICORN
(22 dec. - 19 ian.):

👍 **Aveți posibilitatea să vă debarasați de o persoană care vă incomodează. Nici măcar nu trebuie să-i faceți vreun rău, ci doar s-o stimulați în ambițiile ei.**

VĂRSĂTOR
(20 ian. - 18 febr.):

✋ **Nu aveți suficientă îndrăzneală pentru a provoca o despărțire temporară. Nu frica de nou vă oprește, ci mai degrabă un sentimentalism păgubos.**

PEȘTI
(19 febr. - 20 mart.):

👍 **Aveți destulă experiență și intuiție pentru a evita o situație neplăcută. Ultimele clarificări v-au ajutat să vă consolidați financiar.**

LEGENDA:

👎 **- vă paște ghinionul**

✋ **- prudența e mama înțelepciunii**

👍 **- n-aveți nimic de pierdut**

👌 **- șansa vă surîde**

INTEGRAMA ZILEI

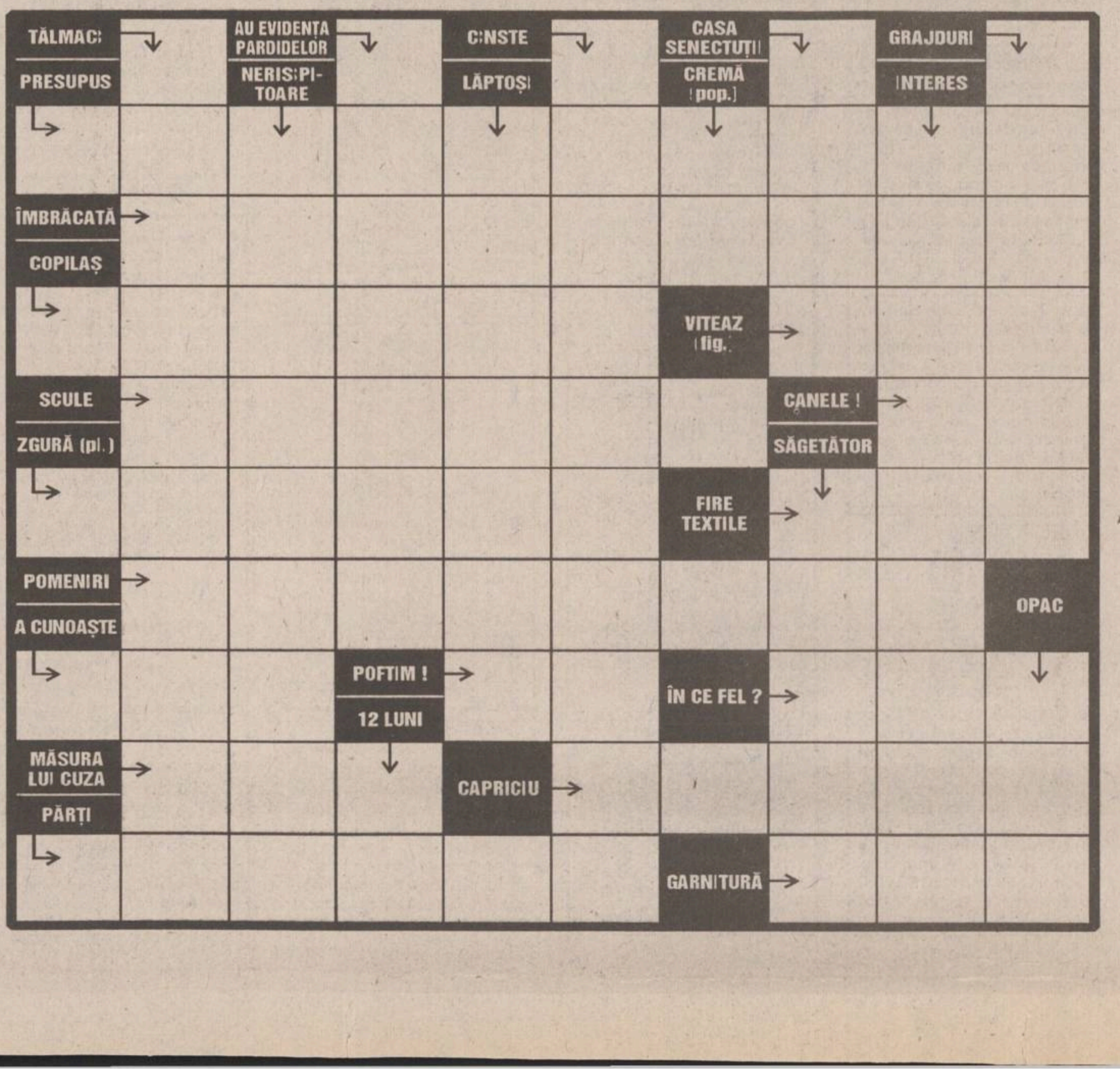

MONITORUL INTERN

Iacob Zelenco:

Legea privatizării e bună de sperietoare

Președintele Agenției Naționale pentru Privatizare, Iacob Zelenco, a declarat ieri în cadrul unei conferințe de presă că Legea accelerării privatizării este importantă întrucît corectează lacunele vechii Legi 58/1991 și, în principal, caracterul său opțional. "Legea 58 are prevederi minunate, numai că nu obligă societățile să se privatizeze. Acest lucru nu e normal, dacă vrem să facem tranziția în timp scurt. S-au văzut efectele acestei legi: după trei ani s-au privatizat 1.100 societăți comerciale. Odată cu apariția noii legii, ritmul s-a accelerat, fie și numai din motivul că multe societăți s-au speriat și, în consecință, s-au privatizat înainte să intre în vigoare această lege." - a precizat Iacob Zelenco. **(Ioana MIHĂIESCU)**

Pentru scurt timp, liderul PRM "s-a cumintit"

Vadim răspunde împăciuitor la ultimele declarații ale lui Adrian Năstase

Președintele PRM, Corneliu Vadim Tudor, a afirmat, ieri, că actuala coaliție guvernamentală nu se va destrăma. C.V. Tudor a avut mai multe convorbiri telefonice cu Adrian Năstase, Ilie Verdeț și Valer Suian, prin care a fixat o întîlnire, la nivel înalt, a patrulaterului pentru marți, 11 iulie. "Nu trebuie să cedăm temperamentului nostru latin și să ne certăm din orice", a declarat Vadim într-o conferință de presă. "Am putea face și noi declarații de genul celor făcute de eminentul om politic Adrian Năstase, dar cui folosește?", s-a mai întrebat Vadim Tudor. Conform liderului PRM, declarațiile belicoase ale lui A. Năstase au fost determinate de solicitările exagerate ale PUNR. "Faptul că PD (FSN) a sărit imediat să se ofere să susțină un guvern minoritar este elocvent pentru noi. Iată ce se dorește și unde am putea ajunge dacă nu am fi mai cumpătați și am ceda primului impuls", a mai spus președintele PRM

În regim de reciprocitate

România și Ungaria organizează tabere pentru elevii liceelor militare

România și Ungaria organizează, pe bază de reciprocitate, tabere de odihnă pentru elevii liceelor militare, în luna august 1995, informează Biroul de presă al Armatei. Durata taberelor, organizate concomitent, va fi de 12 zile, iar numărul participanților de cîte 30 de persoane (patru ofițeri și 26 de elevi). În România, sub patronajul Direcției Învățămîntului Militar, tabăra va fi organizată la Liceul Militar "Tudor Vladimirescu", din Craiova. Programul taberei va cuprinde, pe lîngă activitățile organizate în liceu, excursii la obiective istorice, turistice și militare din Craiova, Drobeta Turnu-Severin, Tîrgu-Jiu, Slatina și București.

Din motive încă necunoscute

O bucureșteancă a încercat să-și omoare copiii

O bucureșteancă de 47 de ani a fost arestată, pentru că a încercat să-și ucidă cei doi copii de 7 și, respectiv, de 8 ani, informează Direcția Generală a Poliției Capitalei. Din cercetări a reieșit că pe data de 8 iulie, Olga Ursu și-a otrăvit copiii, turnîndu-le într-o băutură răcoritoare un flacon de fenobarbital, sub pretextul că le administrează vitamine. După tentativa de omor, Olga Ursu a încercat să se sinucidă, înghițind și ea un flacon de fenobarbital. Copiii Florin (de 8 ani) și Codruța (de 7 ani) au fost internați în stare gravă și supuși intervențiilor medicale de urgență. Ei au fost externați pe 15 iunie 1995, fiind în afara oricărui pericol. Cercetările sînt continuate de către polițiștii din serviciul Poliției Criminale, în colaborare cu Secția 12. Pe data de 5 iulie, Parchetul de pe lîngă Tribunalul Municipiului București a emis mandat de arestare preventivă Olgăi Ursu, pentru săvîrșirea infracțiunii de tentativă de omor. Femeia nu și-a motivat fapta. Ea va fi supusă unei expertize psihiatrice la IML.

Scandalul "Ziua - Iliescu - SRI"

"Poate fi vorba despre o ciocnire între mai multe grupări din SRI: una pro-Est, una pro-Vest și una național-comunistă"

Întîmplarea petrecută, în după-amiaza zilei de 21 iunie, în vecinătatea terasei "Anda", din centrul Bucureștiului, cînd doi ofițeri SRI sînt surprinși și identificați, în timp ce filmau cu o cameră ascunsă anumite persoane printre care doi ziariști, protagoniștii scandalului Iliescu-KGB, dă naștere pe zi ce trece la tot mai multe speculații. Fără a emite pînă în prezent vreo concluzie, Comisia parlamentară de control asupra SRI, care investighează cazul, recunoaște, în întregul ei, că *lucrurile sînt mai complicate decît păreau la început.*

Activitatea ei se va prelungi, probabil, pe parcursul întregii veri.

Se acreditează tot mai insistent idea că episodul "Terasa Anda" ar fi doar partea văzută a unui scandal, care ar urma să se consume de aici încolo.

Rezervat pînă acum, cotidianul "Curierul național" patronat de frații Păunescu, lansează, în numărul de ieri, ipoteza unor ***acțiuni subterane care ar avea loc în cadrul serviciilor secrete, Cotroceni și partidul de guvernămînt.***

Intervievat de postul de radio Nord-Est, imediat după audierea lui Sorin Roșca Stănescu, directorul cotidianului "Ziua", și a altor ziariști implicați în scandal, ***deputatul Gheorghe Gorun, membru în Comisia de control asupra SRI***, care anchetează cazul, oferă cîteva elemente în plus fără a putea trage, pînă în prezent, vreo concluzie:

- Și unii și alții au dreptatea lor. Pe măsură ce trec și alți oameni pe acolo se pare că elementele se înmulțesc, se schimbă. Ne trebuie un timp de așezare, de revedere a tuturor elementelor probatorii și apoi de stabilire a concluziilor.

- Deci, în acest moment, dvs. nu aveți nici o concluzie foarte clară?

- Nu, nici pomeneală!

- Cum s-au desfășurat audierile de miercuri, cînd au fost prezenți Sorin Roșca, Stănescu și cei doi reporteri?

- În legătură cu Sorin Roșca Stănescu și Gheorghe Scutaru de la MEDIAFAX, amîndoi au făcut declarații cît se poate de coerente și de interesante. Elementele de noutate constau în faptul că ei spun că existau și aparate de înregistrare audio, ceea ce ceilalți au negat pînă acum. Sorin Roșca Stănescu ne-a spus că, maiorul, care făcea ce făcea acolo, ar fi spus la un moment dat că o filma pe ziarista de la "Ziua". Aceste chestiuni nu le-a spus la audierile anterioare.

- Cînd credeți că s-ar putea încheia aceste audieri? Se spune că ele ar putea continua pe tot cursul verii.

- S-ar putea, pentru că se lărgește sfera persoanelor cu care trebuie să discutăm. S-ar putea să fie necesar să convocăm și alți lucrători din alte servicii secrete. Eu am pornit din capul locului cu cîteva ipoteze. Nu mi-am formulat pînă acum o concluzie finală, dar cred că poate fi vorba și de unele încercări ale unor ofițeri din SRI, dominați de mentalitățile de pînă acum. Poate fi vorba și de o luptă surdă între serviciile secrete, pentru a obține un loc cît mai aproape de Iliescu, sau de o ciocnire între mai multe grupări din SRI, una pro-Vest, una pro-Est, una național-comunistă. Mie mi se pare benefică acțiunea acestor tineri ziariști și curajul lor. Drepturile lor de a sesiza toate abuzurile, pe care le săvîrșesc serviciile secrete sau orice alte instituții ale Statului, trebuie apărate cu consecvență de către toată societatea civilă. **(Florin GHEȚĂU, Pavel LUCESCU)**

Un alt tratat bilateral care stagnează

Tratatul româno - moldovenesc, mai dificil decît cel româno - maghiar?

Ieri s-au încheiat convorbirile româno-moldovenești pentru elaborarea tratatului politic dintre România și Republica Moldova. ***Marian Enache, ambasadorul extraordinar și plenipotențiar al României la Chișinău,*** a declarat că este prematură avansarea unor elemente concrete ale tratatului. Ambasadorul a precizat doar că în document vor fi incluse "elementele esențiale ale oricărui tratat" și altele "particulare, izvorîte din comunitatea tradițional istorică și culturală, existentă între România și Republica Moldova". "***Configurația și conținutul acestui tratat vor rezulta însă, sub aspect tehnic, din negocierile propriuzise care, desigur, vor trebui validate în final de forurile politice îndreptățite, mai ales de parlamente care, după cum se știe, sînt structuri politice pluraliste***" - a afirmat Marian Enache.

Despre pluralitatea structurilor politice a scris și cotidianul austriac "Standard", care afirmă: "F***ostul demnitar comunist, Ion Iliescu, controlează întreaga sferă politică, în timp ce opoziția dezbinată are prea puține speranțe pentru alegerile parlamentare și prezidențiale de anul viitor***". "Standard" afirmă, de asemenea, că naționalismul a crescut, iar guvernul actual este sprijinit de "grupări de orientare național-comunistă". Mai mult chiar, "***întreaga campanie de ură împotriva etnicilor maghiari din România pune în pericol drumul spre Europa***".

În privința administrației locale din România

Marea Britanie, Statele Unite, Franța și Olanda urmăresc cu atenție mișcările guvernului de la București

■ susține primarul Brașovului, Adrian Moruzi ■ Marea Britanie a negat orice implicare, iar Franța și Olanda nu au comentat aceste afirmații

Adrian Moruzi (foto), primarul Brașovului, a declarat că situația administrației locale din ***România este monitorizată, la nivelul Consiliului Europei, prin intermediul rapoartelor a patru ambasade occidentale la București: cea a Marii Britanii, Statelor Unite, Franței și Olandei***. Ulterior, Ambasada Statelor Unite a confirmat elaborarea unor "rapoarte cu caracter strict informativ, neoficial" asupra situației administrației locale din țara noastră. Ambasada Marii Britanii a negat implicarea sa, iar ambasadele Franței și Olandei nu au avut de comentat pe această temă, potrivit agenției Mediafax.

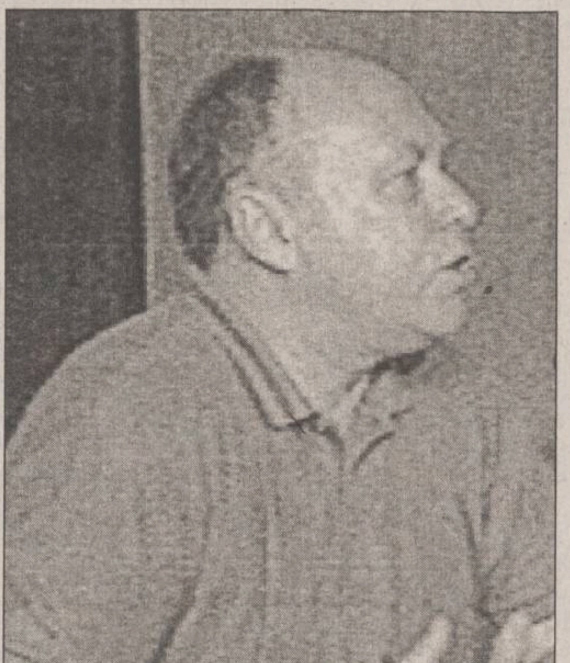

Situația celor 133 de primari, îndeosebi din rîndurile Opoziției, demiși (unii dintre ei avînd o situație incertă), a celor 50 suspendați din funcție și a celor 264 care au demisionat preocupă, într-adevăr, și Consiliul Europei. ***O delegație oficială a vizitat România și a elaborat un raport și o serie de recomandări adresate atît Guvernului român, cît și Adunării Parlamentare și Comitetului de Miniștri ale Consiliului Europei.*** De atunci, au avut loc agresiuni împotriva primarilor din Brașov și Constanța. Asociația Ziariștilor Români a organizat, joi, un colocviu pe tema "***Grave abuzuri împotriva primarilor aleși***", la care majoritatea vorbitorilor a afirmat că Guvernul român, din motive politice, folosește toate "golurile" legislației pentru a împiedica desfășurarea normală a activității primăriilor.

Au fost prezentate și concluziile experților Consiliului Europei, care consideră că numărul mare al primarilor demiși (4,8% din primarii aleși) este "absolut anormal"; printre cauze se numără și Legea 64 și faptul că prefecții controlează primăriile, deși Constituția nu prevede acest lucru.

Menționăm că, prin H.G. 425/1994, toate palatele, castelele, edificiile publice, inclusiv Primăria Capitalei au trecut în patrimoniul Prefecturilor respective, deși sarcina de a le întreține revine Consiliilor Locale. **(Mirela ANTONIU)**

Începe marele circ al distribuirii cupoanelor de privatizare

■ ședința de Guvern de ieri a stabilit mecanismul aplicării Legii de accelerare a privatizării

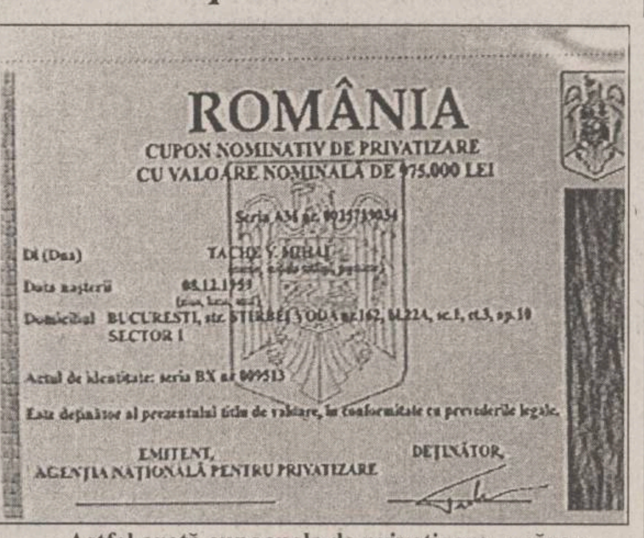

ROMÂNIA

CUPON NOMINATIV DE PRIVATIZARE

CU VALOARE NOMINALĂ DE 975.000 LEI

Dl (Dna)

Data nașterii

Domiciliul BUCUREȘTI, [illegible] SECTOR 1

Actul de identitate: seria BX nr [illegible]

Este deținător al prezentului titlu de valoare, în conformitate cu prevederile legale.

EMITENT, AGENȚIA NAȚIONALĂ PENTRU PRIVATIZARE

DEȚINĂTOR,

Astfel arată cupoanele de privatizare, a căror distribuire va începe pe 1 august

Mecanismul de aplicare a Legii accelerării privatizării (incluzînd întocmirea listelor cu cetățenii îndreptățiți să primească celebrele cupoane și distribuirea acestora) a fost reglementat printr-o hotărîre adoptată ieri de Guvern. Extrem de stufoase normele metodologice de aplicare a Legii 55/1995 prevăd întocmirea listelor cu viitorii beneficiari ai "milionului Văcăroiu" în baza datelor furnizate de către birourile de evidență a populației din cadrul Ministerului de Interne și de către societățile comerciale care s-au privatizat. Acestea trebuiau deja, potrivit legii, să întocmească listele cu cetățenii care au utilizat certificatele de proprietate pînă acum (și care nu vor mai primi cupoane), termenul limită fiind 4 iulie (cînd listele trebuiau să ajungă la FPP). Cum lucrul acesta nu s-a întîmplat în cele mai multe cazuri, organele de inspecție ale Ministerului Finanțelor vor intra curînd în acțiune și vor aplica amenzile prevăzute prin lege.

Și pentru că nu erau suficiente Poliția, FPP și ANP, s-a hotărît (acolo sus, la Palatul Victoria) ca ***distribuirea "milionului" să se facă prin oficiile poștale unde se vor organiza centrele de distribuire.***

Și, dacă totul merge după planificare, pînă la 20 septembrie fiecare ar trebui să se îmbogățească cu un petic de hîrtie (gravat cu numele și datele din buletinul de identitate), pe care, după opțiunea fiecăruia, îl vom transforma în acțiuni. Unde? La una din cele 3000 de întreprinderi privatizabile, la a căror listă se lucrează și acum. Nu de alta, dar fiecare întreprindere trebuie cîntărită bine și abia apoi i se dă girul "bună de privatizare". Și încă o precizare: vor fi incluse totuși pe listă și societăți din turism, comerț, construcții civile și transport auto, care au pierderi, dar, acestea fiind "conjuncturale", merită privatizate. **(I. MIHĂIESCU)**

Astăzi, la Palatul Cotroceni

Președintele Iliescu va fi sau va juca rolul de arbitru

■ va avea Ungaria un nou motiv pentru a tergiversa semnarea tratatului cu România?

Astăzi, începînd cu ora 10,00, la Palatul Cotroceni, va avea loc o întrevedere a președintelui Ion Iliescu și a ministrului Învățămîntului, Liviu Maior, cu grupurile parlamentare ale UDMR din Camera Deputaților și Senat.

Parlamentarii UDMR au solicitat această întîlnire în speranța obținerii unor modificări a prevederilor Legii învățămîntului referitoare la învățămîntul pentru persoanele aparținînd unei minorități naționale (capitolul 12). Reamintim că Legea învățămîntului (adoptată de plenul Camerelor reunite la data de 28 iunie a.c.) a fost atacată - pe motiv de neconstituționalitate a prevederilor capitolului 12 -, la Curtea Constituțională de UDMR și PUNR.

"Vom discuta cu președintele Iliescu trei mari probleme și, în același timp, cereri ale UDMR:

1) acordarea dreptului (existent în regimul ceaușist) *ca maghiarii să susțină examenele de sfîrșit de ciclu și de admitere în limba maghiară* și nu, cum prevede actuala lege, obligatoriu în limba română;

2) să se renunțe la obligativitatea înființării de clase cu predare în limba română acolo unde nu se solicită acest lucru;

3) în ceea ce privește învățămîntul de specialitate, acordarea dreptului ca *o persoană cu limba maternă maghiara să învețe în limba română,* în perspectiva că persoana respectivă dorește să urmeze și cursurile universitare", a declarat ieri, cotidianului "Monitorul", Peter Buchwald, senator UDMR și membru al comisiei pentru învățămînt.

În eventualitatea unui eșec al tratativelor cu președintele Iliescu și cu ministrul Maior, senatorul UDMR ne-a precizat că "este foarte posibil" să recurgem la aplicarea strategiei de luptă împotriva actualei Legi a învățămîntului", strategie ce cuprinde o serie de manifestări de protest preconizate a se desfășura în perioada iulie - septembrie. **(Monica TOMA)**

UNIVERSITATEA TEHNICĂ "GH. ASACHI" IAȘI
CENTRUL DE CERCETARE ȘI DEZVOLTARE "POLITECH"
organizează concurs
pentru ocuparea unui post de inginer debutant
la Colectivul de cercetare nr. 21 "Stiința polimerilor cu aplicații la biomateriale, prelucrarea pieilor și fabricarea înlocuitorilor de piele" de la Facultatea de Textile-Pielărie.
Relații la telefon **140160 - int. 13**.

PRINT COLOR SRL
STR. 14 DECEMBRIE 1989
NR. 2 BIS, ET.2, CAM.9
TEL/FAX 032 - 116121

PRODUCE PENTRU DUMNEAVOASTRĂ
MATERIAL PUBLICITAR
AUTOCOLANTE DIN PVC SI HIRTIE
TERMOCOLANTE
FOI SI PLICURI CU ANTET
CARTI VIZITA PE CARTON SI PLASTIC
ETICHETE AUTOCOLANTE
PROSPECTE - AFISE - CALENDARE
IMPRIMARI PIXURI SI BRICHETE
ECUSOANE SI LEGITIMATII PLASTIFIATE
FIRME LUMINOASE

SC COMPAN SA IAȘI
compan IASI
Șos. Moara de Foc nr. 2, telefon 032/252150, 252152
Director - 252149;
Aprovizionare - 252151; Desfacere - 162706
Achiziționează
grîu corespunzător pentru panificație
din recolta 1994, la prețul de
240 lei/kg + 10 lei cheltuieli transport per/kg.
Plata se face cu numerar, la livrare.

SC METALO Chimice SA
Iași, str. Sf. Lazăr nr. 4, bl. P. Curcanu
informează publicul cumpărător că dispune de un sortiment variat de articole de porțelan fosfatic (servicii și seturi de cafea, ceai, cacao, vaze, bibelouri), precum și borcane sticlă de 8 și 10 l, la prețuri avantajoase, prin următoarele unități:
→ Centru 130 Menaj - Podu Roș
→ Centru 114 Menaj - Alexandru cel Bun
→ Centru 217 Menaj - Bd. Independenței
→ Centru 190 Sport - Centru Civic
→ Centru 101 Electrice - Ștefan cel Mare
→ Centru 237 Menaj - Piața Păcurari

S.C. COMAT S.A.
vinde din stoc
următoarele **sortimente de acumulatori**
încărcat uscat, bulgărești de tipul:
12 x 62 A = 83.996 lei (inclusiv TVA)
12 x 160 A = 224.428 lei (inclusiv TVA)
Termen de garanție 1 an de zile.
Vă așteptăm!

UNIVERSITATEA AGRONOMICĂ IAȘI
anunță
Încheie contracte pentru întreținerea agregatelor frigorifice.
Unitățile interesate pot depune oferte pînă la data de **12.07.1995**, ora **10,30**, dată la care va avea loc analiza acestora.
Relații suplimentare la telefon direct **140713** sau **140820**, interior **174**.

A apărut nr. 26/6 iulie 1995, al revistei
SUPLIMENT LEGISLATIV RULETA VERDE
Capital
Săptămînal economic și financiar
○ **Inter a intrat în lanțul hotelier Păunescu**
Frații Păunescu și asociații au cumpărat cu banii jos 54% din acțiunile Intercontinentalului
○ **Costin Donoaica: "Trebuie să investești doar atît cît poți să pierzi"**
Comisarul general al Bursei de Valori spune că prima tranzacție va avea loc peste trei luni
○ **O premieră națională" OSKAR - Capital '95**
Revista Capital va recompensa cu cinci premii OSKAR cele mai importante realizări din domeniul economic
○ **Protecția socială o asigură particularii**
Coloșii industriali au datorii de peste 500 miliarde lei la fondul asigurărilor sociale
○ **Supliment Capital Club**
Lista membrilor prestatori Club - Capital

SC MOLDOVA TRICOTAJE SA Iași
angajează
MECANIC AUTO - 2 posturi
TINICHIGIU AUTO - 1 post
VOPSITOR AUTO - 1 post
ELECTRICIAN AUTO - 1 post

BURSA MOLDOVEI
ANGAJEAZĂ PRIN CONCURS
•**inginer sistem**
•**2 ingineri sau economiști**
•**manipulatori-distribuitori**
(pentru sectorul comercial al SC "SURSA MOLDOVEI Co."
Condiții: vîrsta maximă 35 de ani.
Termen limită de depunere a dosarelor - sîmbătă 8 iulie.
Concursul se va susține joi, 13 iulie, ora 10,00.
Rel. suplimentare la tel. **211118, 211808**,
sau la sediul Bursei din Iași, Piața Unirii nr. 5.

EDITORIAL

Votul uninominal revine în atenția alegătorilor

Cristian RACU

Săptămîna viitoare, Asociația Pro Democrația va declanșa un program de strîngere de semnături pentru modificarea sistemului electoral din România. Intenția acestei asociații este introducerea unui sistem hibrid de alegere a deputaților și senatorilor prin combinarea sistemului uninominal cu cel de listă. Oricum, mulți viitori parlamentari vor fi aleși, conform propunerii Asociației Pro Democrația, prin sistem uninominal. Acest fapt poate avea o serie de consecințe extrem de importante asupra componenței viitorului Parlament.

Propunerea introducerii sistemului uninominal în Legea electorală din România a fost lansată la începutul acestui an de către redacția ziarului ADEVĂRUL și a vizat, după cum au menționat inițiatorii, schimbarea sau, cel puțin, moralizarea actualei clase politice din țara noastră printr-un control mai strîns asupra deputaților și senatorilor de către alegători, ce nu vor mai vota într-o manieră abstractă partidele, ci persoane pe care le cunosc îndeaproape. Acest sistem electoral se practică cu succes într-o serie de țări occidentale cum ar fi Statele Unite sau Marea Britanie, unde fiecare parlamentar are o grijă deosebită față de interesele alegătorilor din propria circumscripție electorală, întrucît aceștia sînt cei care îi asigură locul pe care-l ocupă.

Maniera tranșantă în care ziarul ADEVĂRUL a lansat campania de susținere i-a pus pe gînduri pe foarte mulți lideri de partid (cunoscut fiind faptul că acest ziar reprezintă foarte fidel interesele președinției), neștiind ce poziție să adopte. Pe de o parte, această nouă manevră putea asigura o detașare rapidă a PDSR, el fiind singurul partid care ar avea forța necesară pentru a susține o campanie electorală distribuită pe întreg teritoriul țării. Lucrul acesta a fost înțeles, în primul rînd, de către aliații domnilor Gherman și Năstase, care au și scos de la conservare toate scandalurile legate de nume marcante din acest partid (scandalul declanșat de Comisia “Apartamentul” ar fi doar unul dintre ele). Pe de altă parte, partidele de opoziție au fost și ele speriate de această perspectivă, dar s-au regrupat mai repede decît s-ar fi crezut, propunînd sistemul hibrid pe care îl susține acum Asociația Pro Democrația.

După ce a produs ceva vîlvă în presă, propunerea introducerii sistemului uninominal a intrat într-un con de umbră, nemaifiind menționată decît cu o insistență ostentativă de către ziariștii de la ADEVĂRUL la fiecare dezbatere politică la care aceștia au participat. De aceea, acțiunea Asociației Pro Democrația a surprins mediile politice, fiind considerată fără succes. Totuși, ea are o importanță aparte, întrucît se desfășoară în apropierea alegerilor locale (cu circa șase luni înainte) și poate marca două aspecte importante. În primul rînd, se poate vedea care a fost priza la public a propunerii introducerii sistemului uninominal și ar da în acest fel verdictul final în disputa dintre partizanii și adversarii ideii. Un al doilea aspect poate fi și detectarea interesului electoratului față de rezultatul apropiatelor alegeri locale. Dacă inițiativa Asociației Pro Democrația va avea aceeași soartă ca și cea care a vizat popularitatea parlamentarilor din diferite județe, atunci este mai mult ca sigur că viitoarele alegeri se vor desfășura în aceeași umbră de anonimat ca și ultimele alegeri vizînd schimbarea unor primari. Ori tocmai acest lucru trebuie evitat, întrucît el evidențiază faptul că electoratul este tot mai puțin interesat de soarta instituțiilor democratice și a celor care ajung în aceste instituții. ■

Cuvîntul

A apărut numărul 5 (218) al revistei “Cuvîntul”

DIN SUMAR:

“Cu sau fără NATO” - Ion Buduca; Maxwell Watson - liderul opoziției” - Varujan Vosganian; “Ce e intelectualul, azi?” - Cezar Andreescu; “Șapte civilizații în pragul conflictului” - Dan Pavel, Teodor Meleșcanu, Vasile Popovici, Alexandru Paleologu; “Tichia de mărgăritar”- Dan Ciachir; “Omul duhovnicesc “ - Radu Preda; “Legile lui Murphy aplicate cronicii literare” - Adrian Marino; Cătălin Strat - “Continuitatea comunismului în România”; “Testamentul politic al lui Richard Nixon - «Triunghiul Pacificului»”; “Singurul nostru prieten din Rusia - Tragedia rusească și Alexandr Soljenițîn” - Ioan Buduce, Vladimir Tismăneanu, Sorin Antohi, Stelian Tănase.

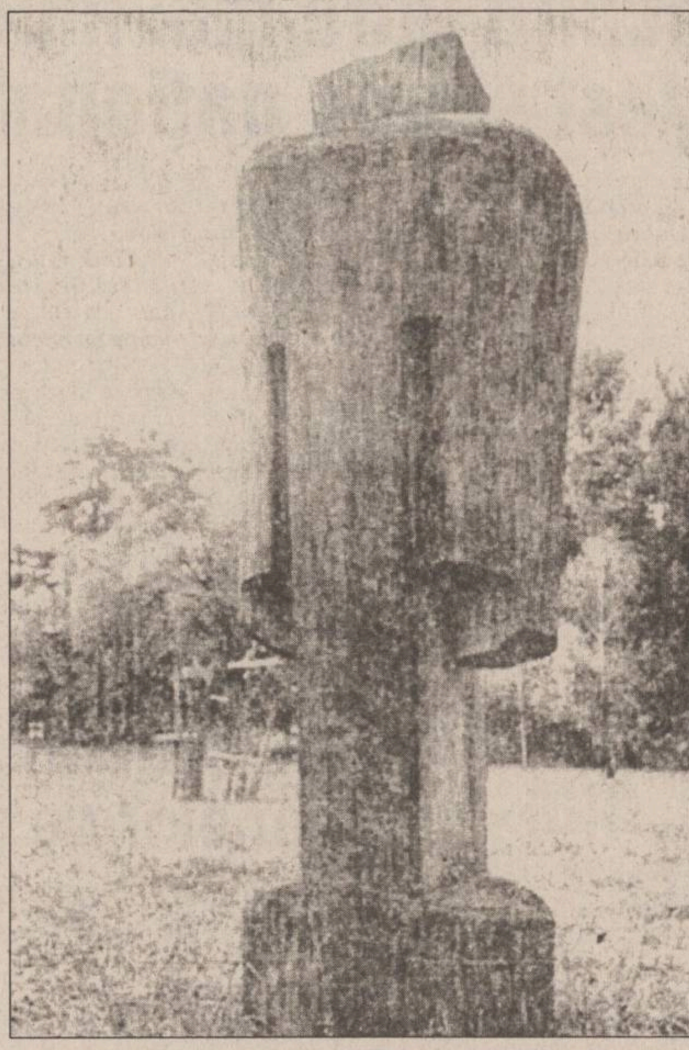

George Apostu - “Tatăl și fiul II” - 1970

CAFEAUA DE DIMINEAȚĂ

O familie model

Aurel LEON

Medicul mi-e aproape concitadin, ne desparte o gîrlă și un deal. Omul are o față deschisă în care poți citi ca într-o carte, încît înțeleg repede că are o bucurie pe suflet. A fost acasă în sat.

- Ce face mama? - îl întreb automat.

- Obișnuit, am găsit-o cu vermorelul în spate.

Rețin pentru mine bucuria de a o fi găsit pe bătrînă în rosturile ei, adică ducînd în spate vermorelul. Așa a apucat-o cînd era mic, așa o lasă moștenire nepoților: cu vermorelul în spate. Cunosc bine familia domnului doctor Virgil. Știu că tatăl lui a avut de suferit cînd a fost “deschiaburit”: de vie, de casă, de acareturi. Acum, mă lasă să înțeleg că via i-a revenit, din moment ce bătrîna a preluat desaga vermorelului. Îmi închipui că a făcut-o cu bucurie. Dar bătrînul nu mai este și trebuie să ducă ea mai departe tot ce a făcut el. Medicul e bucuros că a găsit-o la muncă, știe că-i face plăcere. Ar putea stropi via fiul ei mijlociu, care e învățător în sat, dar bătrîna nu admite. El să-și vadă de via lui, cît mai este ea în puteri. Cînd trăia, bătrînul s-a înverșunat să rămînă cel mai gospodar om din sat. A fost prigonit, persecutat, totuși a rezistat. Visul lui era să devină învățătorul satului. N-a reușit! În penultimul an de școală a fost eliminat. Cu toate acestea, a revenit la vatra strămoșească, și-a creat un cămin și a muncit nebunește să fie barem gospodar de frunte, și copiii lui să ajungă unde n-a reușit el. A murit undeva, la km 14, de la Medgidia mai spre nord. Băiatul cel mai mare, Virgil, a putut învăța, folosind diferite tertipuri: pseudo-înfierea, mutații de domiciliu etc... Cert este că a ajuns medic, îndeplinind idealul mamei, iar urmașul lui a devenit învățătorul satului, realizînd visul bătrînului. Și ce înduioșător e faptul că, adunați în casa părintească, băieții (al treilea e simplu țăran), după schimburi formale de cuvinte oarecare, descoperă sus, pe dulap, vioara tatălui și își amintesc că singura bucurie din casă era cînd bătrînul scotea scripca și le cînta “Balada” lui Ciprian Porumbescu. Era singura rază de bucurie, coborînd în căsuța lor amărîtă.

Acum, în ceas de seară, cînd mama a depus pe prispă vermorelul și se spală de piatră vînătă, învățătorul, care a moștenit talentul tatălui, acordă încet vioara și începe să cînte “Balada”. Melodia vine parcă de departe, umplînd casa de o bucurie ciudată, pornită din inimile celor prezenți. Așa se face că o bătrînă uită durerea ce mocnește în oasele ei cînd vine băiatul să o consulte și ascultă cu ochii umezi doina aceasta în care s-a strîns parcă toată durerea și neîmplinirea bătrînului, care nu mai este. Odată ritualul împlinit, învățătorul mîngîie obrazul albit de sacîz al bătrînei viori, o așează în cutia ei și apoi acolo sus, pe dulap. Ca într-un gînd, toți își fac cruce și rostesc formula iertătoare: “Dumnezeu să-l ierte!” ■

PUNCTE DE VEDERE

N-am avut curajul să-l întîlnesc...

Liviu ANTONESEI

Ultimul mohican

Vreme de aproape o jumătate de secol, cultura română și-a trăit superlativele oarecum prin procură, cu ajutorul marilor săi creatori exilați - Eliade, Ionesco, Cioran, deci “cei trei care au speriat Vestul”, după fericita formulă a lui Dan C. Mihăilescu. Cei de formație filosofică îl mai amintesc pe Ștefan Lupașcu, iar iubitorii artelor încă se mai consolează cu lucrările lui Brâncuși și colecțiile și muzeele lumii ori cu pleiada de discipoli ai lui Enescu, cu fidelul Yehudi Menuhim în frunte. Din păcate, marii ambasadori neoficiali ai culturii române în lume au dispărut unul după altul. Mai întîi, Eliade. Anul trecut, a plecat Ionesco. Acum, ne-a părăsit Cioran, lăsîndu-ne infinit mai singuri, lăsînd pe umerii noștri povara reprezentării culturii române pe scena dialogului cultural universal. O povară foarte grea dacă avem în vedere politica profund anticulturală a unui regim inapt și obtuz. Tot ce s-a făcut după decembrie 1989 în această privință - de la succesele teatrale și cinematografice și pînă la cele cîteva traduceri inspirate - nu s-a făcut cu sprijinul organismelor culturale ale statului, ci, parcă, împotriva acestora. ***Uniter, Uniunea Scriitorilor***, edituri precum ***Humanitas, Nemira, Univers*** sau ***Cartea Românească*** - care au reușit să exporte cărți “la schimb” ori “contracost” -, personalități izolate precum Adrian Marino, Mircea Cărtărescu ori Mircea Dinescu au reușit să facă infinit mai mult pentru “promovarea culturii române în lume” și pentru “imaginea României”, decît ***Ministerul Culturii*** și ***Ministerul de Externe*** la un loc, deși n-au beneficiat nici de logistica, nici de resursele financiare ale acestora din urmă. E adevărat, au reușit să mobilizeze mai mult capital de inteligență decît numitele ministere. Din păcate, corozivul necrolog publicat de ***Academia Cațavencu*** la moartea lui Cioran este cum nu se poate mai adevărat: “Marți dimineață, ***Emil Cioran*** s-a plictisit definitiv de noi. Era firesc. De acum încolo ar trebui să gîndim singuri. Dar mai avem de așteptat”. Într-adevăr, cel puțin în ceea ce privește instituțiile noastre oficiale, mai avem de așteptat!

Efectul tonic al disperării

Nu știu alții cum sînt, dar eu, începînd din adolescență și sfîrșind cu zilele din decembrie 1989, de cîte ori eram trist, melancolic, disperat sau sătul de toate, am apelat la un “medicament” psihotrop numit Cioran. Cîteva pagini din ***Pe culmile disperării, Amurgul gîndurilor*** sau ***Tratatul despre descompunere*** erau întotdeauna suficiente pentru a-mi reface moralul, pentru a mă repune pe linia de plutire, la un moment dat, cred că era pe la sfîrșitul studiilor universitare, am găsit într-un anticariat bucureștean un număr din ***Nouvelle Revue Française*** de prin 1961-1963, ce cuprindea celebrele ***Întîlniri cu sinuciderea*** cioraniene. Cred că lectura acestor pagini a însemnat și sfîrșitul reveriilor mele suicidare. De altfel, de cîte ori a încercat să mă mai bîntuie gîndul, am făcut mereu același lucru - am recitit cele 15-20 de pagini. Bănuiesc că însuși Cioran le-a scris în același scop - exorcizarea obsesiilor suicidare. Ale sale, vreau să spun. Nu-mi dau seama de ce lecturile mele din Cioran au acest efect, pînă la urmă, foarte tonic. Nu cred, de pildă, că autorul ***Tentației de a exista*** era un prefăcut, care doar mima - cu înalte virtuți expresive - disperarea, disprețul față de lume, antipatia în raport cu Universul și cu Dumnezeu. Cred că evocatorul “neantului valah” chiar simțea lucrurile pe care le scria. Eram, de asemenea, cel mai adesea, de acord cu el în mai toate blestemele și blasfemiile sale, dar, puțin mai tîrziu, apărea reacția, afluxul de vitalitate, nevoia de a mă pune în mișcare. Otrava cioraniană avea întotdeauna, fără greș, un efect paradoxal. Poate că spaimele și disperările de acolo îmi trezeau o firească reacție de autoapărare. Poate că, prin comparație cu spectacolul apocaliptic din paginile cioraniene, micile mele depresii și disperări mi se păreau ridicole. Poate că priveam în Cioran un fel de “agent al neantului”, iar ceea ce nu puteam eu accepta, în sinea mea, era tocmai o victorie a neantului. Nu știu exact, nu reușesc nici acum să găsesc o explicație satisfăcătoare. Însă efectul despre care vorbesc, așa inexplicabil cum mi-a rămas, este o certitudine. Constat că în ultimii vreo șase ani, n-am mai recurs terapeutic la Cioran. L-am recitit din motive culturale, l-am comentat. Dar n-am mai avut nevoie de “medicamentul” ce-i poartă numele. Realizez că sînt prea ocupat, că nu mai am vreme pentru depresii, melancolii și disperări. Însă știu cu certitudine un lucru - cînd voi avea nevoie de el, “medicamentul” va fi la locul lui în rafturile bibliotecii.

Toamnă pariziană

În 1990, mi-am petrecut o bună parte din toamnă la Paris, în octombrie și noiembrie. Cioran era încă într-o formă fizică excelentă, ba chiar și amator de vizite ale celor din țară, după cum îmi spuseseră Monica Lovinescu și Al. Paleologu. Cred că s-au oferit amîndoi să-mi înlesnească o întîlnire cu idolul adolescenței și tinereții mele. N-am avut curajul să-l întîlnesc. Nu știu de ce. Preferam probabil să rămînă pentru mine un personaj abstract, un “autor”, nu și o persoană cu care poți sta de vorbă. Am vrut să păstrez o distanță. Nu m-am putut abține să nu-l văd. Într-o zi ploioasă, am reperat blocul vechi din ***Rue d’Odeon*** și m-am instalat pe trotuarul de vizavi. După mai bine de două ore, Cioran a apărut. Nu din interiorul clădirii, ci din oraș. L-am urmărit apropiindu-se. L-am recunoscut imediat. Poate nu după figură mai întîi, ci după celebrele semne vestimentare - ***trench***-ul amplu și bascul. Figura am văzut-o mai tîrziu. Am traversat strada, l-am salutat și am plecat. Cioran a apucat să răspundă, ba chiar am impresia că a așteptat să-i vorbesc. A rămas puțin în fața ușii, în vreme ce eu mă îndepărtam. Poate ar fi trebuit să-i vorbesc. Nu știu. Am senzația că îmi sînt suficiente cărțile sale.

Lumea fără Cioran

Acum, Cioran a plecat fără să-i fi vorbit. Dar nu asta este problema; în fond, l-am văzut în ipostaza cea mai potrivită. În amurg, la amurgul său, în cel mai cioranian cadru posibil - Parisul în noiembrie, sub ploaie. Rămîne însă problema unei lumi fără Cioran - o lume infinit mai plicticoasă și mai cenușie. Cioran a fost un aventurier al gîndului, un apostat, un ***outlaws***, deci unul din cei care dau gust și tensiune existenței. Care fac viața suportabilă denunțînd-o în exces ca insuportabilă. Care fac posibilă credința prin contestația ei absolută. Care dau un sens Universului tocmai pentru că-i revocă acestuia orice sens. Pentru că, e limpede, nu există ***sens*** fără ***non-sens***, cu atît mai puțin fără ***contra-sens***. Or, cine, în secolul nostru absurd, a fost un mai entuziast apostol al absurdului? Cine a vituperat mai vehement împotriva celor “mai înalte” locuri comune? Cine a reușit să facă pînă și din contestație un clișeu, un lucru demn de tratat în lucrări de doctorat și tratate academice? În afara lui Cioran, poate doar Ionesco. Doar că acesta din urmă a regăsit sensul credinței și a murit împăcat cu Dumnezeu. Pe Cioran, însă, mi-l pot imagina acum, în polemică vehementă cu Divinitatea. Și, mă tem, însuși Dumnezeu simte uneori nevoia să-i dea dreptate!

De la insomniile adolescenței la insomnia eternă - e greu să găsești pe cineva care să fi mers mai departe pe drumul ales de Cioran. Nici măcar nu-i poți dori să se odihnească în pace! Ar fi o urare ironică... ■

UNGHIUL DE TRAGERE

Deziluzia suporterilor opoziției (I)

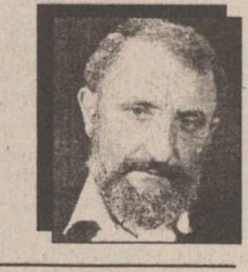

Val CONDURACHE

Scriam recent că Declarația adoptată de Camera Deputaților, cu privire la voința politică de aderare la structurile euro-atlantice a tuturor partidelor reprezentate în Parlament, e cea mai însemnată victorie obținută de opoziție în ultima vreme. Acesta a fost și motivul pentru care puterea a vrut să și-o treacă în cont. Revin la subiectul acesta pentru a contrazice părerea sceptică, împărtită de oameni ai presei, ca și de simpatizanți anonimi ai opoziției, după care partidele aflate în opoziție nu au făcut, în cei trei ani de la alegerile parlamentare, decît să-și erodeze imaginea, lăsînd impresia că nu sînt pregătite să guverneze, ba chiar mai mult, că nici nu doresc să-și asume costurile tranziției. Ideea aceasta, lansată probabil de guvernanți, a fost preluată și de presa independentă. Greșelile opoziției nu au fost cocoloșite de la o vreme încoace. Orgoliile, care au dus la sciziuni și disidențe, au fost penalizate în toate sondajele de opinie, ultimul dintre ele semnalînd o ascensiune spectaculoasă a PDSR și, pe fondul condițiilor impuse pentru semnarea Tratatului de bază româno-maghiar, a PRM, care s-a văzut gratulat cu un procent de 7% din opțiuni. Părăsirea CDR de către PAC și poziția PD (FSN) în privința Recomandării 1201 a condus la o scădere gravă de popularitate a liderilor celor două partide, d-nii Nicolae Manolescu și Petre Roman. Plasați acceptabil în sondajele anterioare (cu procente variind între 6 și 9%), președinții celor două partide sînt în cădere liberă de popularitate, deși partidele lor se mențin la o cotă (6-8%) care le permite accesul în Parlament, chiar și în ipoteza că reprezentarea parlamentară va fi condiționată nu doar de 3% din sufragii, ci un procent mai ridicat (5%).

Spre deosebire de comentatorii mai suspicioși, eu unul cred în realitatea acestor răspunsuri, cu atît mai mult cu cît sondajul a fost făcut la cererea Fundației Soros. Dl Nicolae Manolescu nu plătește doar pentru desprinderea PAC de CDR. După Congresul de la Alba Iulia, președinția PAC a fost preluată de dl Nicolae Țăran, dl Manolescu rămînînd președinte onorific, după exemplul d-lui Corneliu Coposu. Orientarea mai acuzat națională a PAC, nuanța populistă pe care o îmbracă declarațiile președintelui executiv și ale unor senatori și deputați (d-nii Negruțiu, Gorun ș.a.), ieșirea din primul plan a președintelui onorific au dus, toate, la o scădere semnificativă de popularitate.

În cazul PD (FSN), altele sînt explicațiile declinului de popularitate ale președintelui Petre Roman. Prima dintre ele stă în conflictul abia mascat dintre d-nii Petre Roman și Adrian Severin. Prestația ultimului în Parlamentul Europei a afectat imaginea întregului partid. Nu în ultimul rînd, declarația d-lui Petre Roman în care se afirmă intenția de a avea un candidat propriu la președinție a constituit un factor “destabilizator”. De unde înainte dl Petre Roman era creditat, în ideea alegerilor din 1996, cu 7-8% din sufragii, fără să fi anunțat intenția de participare la prezidențiale, acum sufragiile au căzut la 2%. Dl Roman nu a precizat care va fi candidatul PD (FSN) la alegerile prezidențiale și a lăsat loc pentru speculații. Nimeni nu se îndoiește de faptul că acel candidat va fi chiar domnia sa. Resentimentele vechi și noi au izbucnit cu violență, PDSR a resuscitat prin toate mediile de informare tensiunile emoționale ale anului 1991, cînd a avut loc sciziunea FSN. Sfidarea adusă atunci d-lui Ion Iliescu e reîmprospătată într-un momentul în care președintele în exercițiu e mai bine plasat chiar decît înaintea alegerilor din 1992. Dacă vă mai aduceți aminte, atunci dl Ion Iliescu a candidat, pentru orice eventualitate și în alegerile parlamentare. Eventualitatea a fost, însă, luată în serios, altfel nu s-ar fi ajuns la Curtea de Apel pentru a se impune candidatura d-lui Ion Iliescu și pentru Senat. Informațiile pe care le deținea puterea indicau în mod cert un echilibru de forțe care azi nu mai există.

Revin la candidatura d-lui Petre Roman: ea nu a fost anunțată, este doar bănuită. Iar electoratul d-lui Roman nu este acela al CDR, ci reprezintă un segment desprins în 1991 din fostul FSN. Segmentul acela se opunea grupării conservatoare care s-a transformat mai apoi în partid - FDSN, mai apoi PDSR. Nu și președintelui Ion Iliescu.

Dacă vă mai aduceți aminte, FSN a obținut 11% din sufragii în alegerile parlamentare din 1992, iar candidatul la președinție doar 3%. S-a crezut atunci că de vină a fost candidatul FSN, dl Caius Traian Dragomir, a cărui prestație a fost lamentabilă pe toată durata campaniei electorale. Iată că nu este așa: presupus doar candidat la președinție, dl Petre Roman se lovește de rezistența aceluiași electorat imprevizibil, deși constant în opțiuni. Aș fi în stare să pariez că în cazul în care dl Roman declară public că nu va reprezenta PD (FSN) în alegerile prezidențiale din 1996, cota lui de popularitate se va urca din nou la 7-9%. ■

RADIO NORD EST IASI

Radio NORD EST și Teatrul LUDIC

vă oferă gratuit GAMELA CU NECHEZOL

În GAMELĂ vor pluti sau nu:
- desene animate
- gîndul la burta plină
- horoscopul trifazic
- lucrarea de control cu premii
- dicționarul român-român

duminică între 8³⁰-12⁰⁰

BOMBA DE CAUCIUC

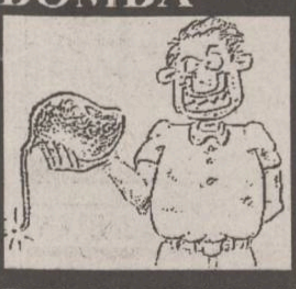

De vreo cîteva săptămîni, dinspre regia judeteană de distribuire a apei reci (numită și RAJAC) vine un adevărat potop de amenintări la adresa populatiei, privind întreruperea furnizării apei reci pentru asociatiile de locatari care au restante fată de această onorabilă regie, amenintări care vor fi puse în aplicare începînd de poimîine dimineată. Aparent, măsura pare a fi o ultimă solutie, disperată, pe care conducerea Rajacului a fost nevoită să o adopte, pentru a-și recupera debitele mari de la populatie și de la marile firme cu capital de stat din municipiu și judet. În esentă, măsura de oprire a apei reci din locuintele ieșenilor dovedește cinism, rea credintă și lipsă de respect fată de cetăteni, care nu au nici o vină că trăiesc vremurile de acum, cînd aproape toate familiile sînt în *"blocaj financiar"*.

Asta ca o primă apreciere. Ca o adoua apreciere, putem afirma că măsura conducerii RAJAC de a întrerupe apa rece este anticonstitutională, pentru că sînt afectate interesele cetătenilor din *"asociatii"* care, de exemplu, sînt la zi cu toate cheltuielile de întretinere. Dacă există, într-o *"asociatie de locatari"*, o singură familie care nu are datorii la întretinere, atunci măsura de oprire a apei reci devine automat ilegală, pentru că afectează exact acea familie.

Stiti cum trebuie să apreciem gîndirea conducerii RAJAC? E la fel ca și cum ar trebui să condamnăm întregul popor german pentru crimele nazismului, sau pe toti membri fostului partid comunist român pentru excesele celor cîteva sute de nomenclaturiști, sau pe toti șoferii pentru accidentul tragic provocat de unul beat la volan. După știinta noastră de cauciuc, RAJAC este o regie subordonată ***Consiliului Judetean***, ceea ce înseamnă că măsura de poimîine, de oprire a apei reci, a fost aprobată și de ***Delegatia Permanentă a Consiliului***. Adică, domnii ***Amihăiesei, Dascăl, Flaișer, Rusu-Banu*** și ceilalti și-au asumat o măsură extrem de riscantă, cu consecinte imprevizibile. După cum se știe, holera din Ucraina dă tîrcoale la granitele cu România. Cetătenii care nu vor mai avea apă vor apela la tot felul de surse, fîntîni de cartier, izvoare etc, despre care nu se va putea ști dacă sînt infestate sau nu cu bacilul holerei. Cel putin, pînă azi, riscurile declanșării unei epidemii de holeră erau minime prin faptul că populatia apela la o sursă unică, verificată și garantată, de apă. Dacă, după întreruperea apei în casele oamenilor, se declanșează, Doamne ferește, o epidemie de holeră? Dacă mor copii și bătrîni? Își asumă acest risc domnii ***Amihăiesei, Dascăl, Flaișer, Rusu-Banu*** și ceilalti domni consilieri judeteni? Dacă își asumă așa ceva, înseamnă că sînt foarte curajoși.

In prezent, ***"asociatiile de locatari"*** sînt niște cîini fără stăpîn, un fel de rămășite ale centralismului democratic de pe vremea ***Încă Viului***. Nu există nici o autoritate care să răspundă, direct, de functionarea ***"asociatiilor"***, nimeni nu-i poate schimba pe administratori, chiar doveditii incompetenti. În loc să se fi gîndit cum să rezolve vidul de autoritate privind ***"asociatiile de locatari"***, să le fi trecut sub tutela unei regii locale de exemplu, domnii consilieri judeteni au preferat să lase lucrurile să curgă pînă la punctul actual, cînd culeg roadele, adică opresc apa la cetăteni. Atentie la holeră, domnilor, nu vă jucati cu sănătatea oamenilor!

LIZUCA și PATROCLE băutori de apă minerală

POSTSCRIPTUM DE CAUCIUC. Datorită faptului că ziarul ***"Bomba de Cauciuc"***, care se vinde jumate în Iași, jumate în marile orase ale tării, apărea într-o zi nepotrivită pentru expeditia în tară (sîmbătă, adică), s-a hotărît, de către ***Consiliul Suprem de Editare a Bombei***, schimbarea zilei de aparitie. Ziarul ***"Bomba de Cauciuc"*** va apărea miercurea viitoare și tot asa va fi în continuare, pentru ca și fratii noștri din celelalte orașe s-o poată ceti la timp, adică joi. Lozincă: MIERCURI CETIM BOMBA DESPRINSĂ ȘI NE LIMPEZIM LA CAP ÎN ACEEAȘI ZI!

MONITORUL JURIDIC

■ *Reconstituire, drept de proprietate - Legea 18/1991*

D-nă Elena Popa (fostă Profir), din iași, șos. Natională nr. 57, bl. A, ne scrieti că în 1956, figurati în registrul agricol al comunei Movila Ruptă, judetul Botoșani, cu o suprafată de 2,60 ha, cinci frati. În 1957, doi din fratii dvs. și-au retras 1 ha pămînt din registrul agricol, fiind înregistrat la Consiliul Popular Iasi, rol 1421. Pentru diferenta de 1,60 ha, în rolul comunei ati rămas dvs., o soră și un frate. Sora dvs. a decedat, aceasta nefiind căsătorită și neavînd nici urmași.

Ne solicitati să vă răspundem, cine are dreptul la cota parte din 1,60 ha teren ce i se cuvenea surorii dvs.

Răspuns: Suprafata de 1,60 ha, apare pe rol pe numele dvs, a surorii și al unui frate, în cote egale. Pentru cota ce a apartinut surorii dvs., aveti dreptul dvs. și ceilalti trei frati rămași în viată.

■ ***D-nă Lucia Manole, din Iasi, sos. Natională nr.188, sc. B, ap. 14,*** ne scrieti că încă din anul 1968, detineti o suprafată de 1000 mp în Bucium, str. St. O Iosif, nr. 8, din care, pentru suprafata de 500 mp detineti act de vînzare-cumpărare. Pe această suprafată v-ati construit o casă. Pentru diferenta de 500 mp, ati obtinut prin sentintă judecătorească, reconstituirea dreptului de proprietate.

Urmare a copiilor de pe actele susmentionate anexate și a cererii înregistrată la Primăria Iasi, sub nr. 15375/1994, Comisia pentru aplicarea Legii fondului funciar, v-a aprobat reconstituirea dreptului de proprietate numai pentru suprafata de 500 mp, în baza sentintei judecătorești. Pentru diferenta de 500 mp., cererea v-a fost respinsă sub motivatia că detineti actul de vînzare-cumpărare. Ne puneti întrebarea dacă Comisia a procedat legal.

Răspuns: În conditiile în care situatia relatată de dvs. corespunde întocmai adevărului, existînd un act legal de vînzare-cumpărare, opinia noastră este că s-a procedat legal de către Comisia de aplicare a Legii fondului funciar a Primăriei Iașului.

■ *Eliberare pe cautiune în caz de recidivă*

Un anonim ne solicită să-i răspundem dacă în caz de recidivă se poate beneficia de eliberare pe bază de cautiune.

Răspuns: În situatiile prezentate de dvs. în scisoare, rezultă că un inculpat, deși este recidivist (avînd săvîrșite 25 de furturi), într-o perioadă de 6 luni a beneficiat de două eliberări pe cautiune.

Conform prevederilor Codului de procedură penală, eliberarea pe cautiune nu poate fi acordată în situatia în care inculpatul este recidivist.

Regretăm că nu ati dorit să vă declarati identitatea, pentru ca răspunsul nostru să fi fost mai complet. Personal nu agreez scrisorile anonime. Este bine ca atunci cînd vrem să sesizăm ceva sau să ne exprimăm o opinie să avem și curajul de a ne declara identitatea.

■ Reglementări de interes general privind stabilirea și acordarea ajutorului social, conform Legii nr. 67/1995

■ Ajutorul social se stabilește pe bază de cerere, însotită de actele doveditoare;

■ Cererea se face numai de către unul din membrii familiei, care are capacitatea de exercitiu a drepturilor civile;

■ Titularul ajutorului social este persoana care face cererea, iar beneficiarul ajutorului social este familia;

■ Cererea de acordare a ajutorului social, declaratia privind veniturile realizate de membrii familiei, precum și celelalte acte doveditoare se depun și se înregistrează la cabinetul primarului localitătii în a cărui rază teritorială își are reședinta solicitantul;

■ Cererea de acordare a ajutorului social trebuie solutionată în termen de 30 de zile de la înregistrare;

■ Primarul, pentru solutionarea cererii de ajutor social poate dispune efectuarea anchetei sociale;

■ Stabilirea și plata ajutorului social se face prin dispozitia primarului, și se comunică titularului în termen de 15 zile de la emitere;

■ Plata ajutorului social se face începînd cu luna următoare celei în care s-a înregistrat cererea la primarul localitătii;

■ Dispozitia primarului privind acordarea, neacordarea, modificarea, suspendarea sau încetarea dreptului la ajutor social, poate fi atacată în justitie, pe calea contenciosului administrativ;

■ Toate cererile, actiunile și căile de atac privind dreptul de ajutor social sînt scutite de taxă de timbru;

■ Mamele beneficiază de o indemnizatie de 100.000 lei pentru fiecare copil născut , începînd cu cea de-a doua naștere;

■ Începînd cu 1.VIII.1995, încetează plata indemnizatiilor pentru copii, ajutoarelor ce s-au acordat mamelor cu mai multi copii, în baza Decretului 410/1985.

Mina LOZONSCHI
Consilier juridic,

Notă: Așteptăm cu interes scrisorile dvs.

DIN TELEFOANELE, SCRISORILE ȘI AUDIENȚELE ZILEI

Rubricile "Din scrisorile, telefoanele și audientele zilei" și "Ultimul vagon poștal" au menirea de a asigura un dialog direct între cititori și reprezentantii principalelor institutii publice. În cadrul acestor rubrici cititorii își pot exprima opiniile în legătură cu diverse probleme locale și de interes national. Semnatarii scrisorilor sînt rugati să folosească un limbaj decent și să nu aducă acuzatii nefondate.

Redactorul de serviciu răspunde apelurilor dvs.la numerele de telefon 271271 și 172557 la orice oră din zi și din noapte.

■ *Reparatii la subsolul blocului*

Margareta Chircă, din strada Nicolina 54, blocul 977-A, ne-a telefonat să ne înstiinteze că subsolul blocului este inundat cu dejectii, datorită unei conducte de canalizare sparte. Mizeria de la subsol a favorizat înmultirea exagerată a tîntarilor și rozătoarelor.

Ne-a întrebat unde se poate adresa pentru efectuarea reparatiilor?

Remedierile și reparatiile se execută pe bază de comandă înaintată de administratorul asociatiei de locatari Regiei de Termoficare, iar costurile sînt suportate integral de către toti locatarii, deoarece defectiunile apărute sînt la instalatiile interioare ale imobilului.

■ *Legea ajutorului social*

Petru Voica, din Iasi, după ce a urmărit emisiunea transmisă pe postul TV Europa Nova din ziua de 5 iulie, în care domnul Ioan Serbina, secretarul Consiliului Judetean Iasi, a dat unele lămuriri privind aplicarea noii Legi a ajutorului social, a mers în ziua de 6 iulie la Primărie, să completeze documentele necesare obtinerii ajutorului social. Aici i s-a spus că formularele urmează a fi multiplicate și că se va anunta prin mass-media data la care se pot prezenta solicitantii la Primărie.

Poate că în emisiunea televizată era necesar să se accentueze că data la care această lege intră în vigoare este 1 august, așa cum se precizează în ultima parte a textului publicat în "Monitorul Oficial"; se evitau astfel unele deplasări inutile ale cetătenilor.

Constantin IURAȘCU
Teo POPESCU

Principalele trenuri care circulă prin gara IAȘI

Nr. tren	Tren	Distanța de circulație	Ora plecării	Linia
683	ACC	CHIȘINĂU-CONSTANȚA	1:17	3A
684	ACC	CONSTANȚA-CHIȘINĂU	4:33	4A
255	ACC	IAȘI-CICEU-CRAIOVA	5:09	1A
622	ACC	IAȘI-BUCUREȘTI	5:50	2A
963	INTER	IAȘI-PAȘCANI-BUCUREȘTI	6:00	1A
341	ACC	IAȘI-TIMIȘOARA	6:13	2C
455	ACC	GALAȚI-SATU-MARE	11:09	3A
624	ACC	IAȘI-BUCUREȘTI N	11:30	4A
655	ACC	IAȘI-TIMIȘOARA	14:00	1C
626	ACC	IAȘI-BUCUREȘTI	14:45	1A
641	ACC	IAȘI-PAȘCANI-BUCUREȘTI	15:52	1C
967	INTER	IAȘI-PAȘCANI-BUCUREȘTI	16:20	1A
456	ACC	SATU-MARE-GALAȚI	16:33	3A
35	RAP	IAȘI-TIMIȘOARA	19:35	1A
345	ACC	IAȘI-TIMIȘOARA	20:30	2C
653	ACC	IAȘI-PAȘCANI-BRAȘOV	21:18	4A
668	ACC	IAȘI-MANGALIA	22:10	2A
61	RAP	IAȘI-PAȘCANI-BUCUREȘTI	23:30	2A

Nr. tren	Tren	Distanța de circulație	Ora sosirii	Linia
683	ACC	CHIȘINĂU-CONSTANȚA	1:02	3A
684	ACC	CONSTANȚA-CHIȘINĂU	4:18	4A
654	ACC	BRAȘOV-IAȘI	4:37	3A
627	ACC	BUCUREȘTI N.-IAȘI	5:39	Â
62	RAP	BUCUREȘTI N.-PAȘCANI-IAȘI	5:49	2C
656	ACC	TIMIȘOARA-IAȘI	6:07	2A
36	RAP	TIMIȘOARA-IAȘI	7:39	1A
346	ACC	TIMIȘOARA-IAȘI	8:42	1A
455	ACC	GALAȚI-SATU-MARE	10:54	3A
966	INTER	BUCUREȘTI-PAȘCANI-IAȘI	11:00	1A
642	ACC	BUCUREȘTI N.-IAȘI	12:40	1A
456	ACC	SATU-MARE-GALAȚI	16:14	3A
621	ACC	BUCUREȘTI N-IAȘI	17:19	1A
623	ACC	BUCUREȘTI-IAȘI	20:00	1A
342	ACC	TIMIȘOARA-IAȘI	21:42	2C
968	INTER	BUCUREȘTI N-IAȘI	21:50	1A
667	ACC	MANGALIA-IAȘI	22:26	2A
256	ACC	CRAIOVA-IAȘI	22:35	3A
625	ACC	BUCUREȘTI N-IAȘI	23:11	1A

Trenurile 621-622, 623-624, 625-626, 653-654, 642 circulă în regim de tren rapid

☎ TELEFOANE UTILE

☎ SALVARE: 961
☎ POMPIERI: 981
☎ POLIȚIE: Inspectoratul Judetean Centrala 140720; Dispecerat 146666; Municipiu Centrala 140020 Dispecerat 146840/955 Ofiter de serviciu 146850; Serviciul Circulație - 140070.
☎ SERVICII MEDICALE MOBILE (asistentă medicală de urgentă la domiciliu): 113130/569, zilnic între orele 7,00-23,00
☎ AGENȚIA C.F.R.: 147673
☎ INFORMAȚII GARĂ: 146333
☎ AUTOGARĂ: 146587
☎ TAXICOM, dispecerat: 953, 146593
☎ AGENȚIA TAROM: 115239
☎ INFORMAȚII AEROPORT: 178126
☎ STAȚII PECO: Baș Ceauș - 176865; Aurel Vlaicu - 175872; Bucium - 132891; Crișan - 112182; Păcurari - 164142; Sărărie - 147480.
☎ A.C.R. - informații utile: 112345, 130177.
☎ DISPECERATE: R.A. Gaz-Metan - 141737; R.A. Apă-Canal - 142451; Renel - 147070, deranjamente - 929; Termoficare - 141956; R.A. Locuința - 112434; Telefoane - Deranjamente - 921; Protecția mediului - 147010.
☎ GARDA FINANCIARĂ: 114065, 112427.
☎ ADMINISTRAȚIA FINANCIARĂ: 143030
☎ NOTARIAT: 147574
☎ TRIBUNAL: 146300
☎ PROCURATURĂ: 212566
☎ CAMERA DE COMERȚ: 117757
☎ CENTRUL MILITAR JUDEȚEAN: 146370
☎ STATUL MAJOR JUDEȚEAN DE APĂRARE CIVILĂ: 147594
☎ HOTELURI: Moldova - 142225; Traian - 143330; Unirea - 142110; Continental - 114320; Sport - 137817.
☎ POLICLINICA CU PLATĂ: triaj informații - 117244
☎ OFICIUL JUDEȚEAN PENTRU PROTECȚIA CONSUMATORILOR: 145392.
☎ LABORATOR ANALIZE "PRO FAMILIA": 230431

CARNETUL ZILEI

VREMEA

12° - 29° C

■ Vremea se mentine normală din punct de vedere termic. Cerul va fi variabil, cu unele înnorări mai accentuate după-amiaza și seara, cînd sînt posibile averse de ploaie însotite de descărcări electrice. Vîntul va sufla slab la moderat, cu unele intensificări trecătoare, din sector N-V. Temperatura aerului va înregistra valori minime cuprinse între 12°-15°C, iar maxime între 25°-29°C. **(Mariana DASCĂLU - Centrul de Prevedere a Vremii Bacău)**

CALENDARUL CREȘTIN-ORTODOX

✝ Sîmbătă: Sf. mc. Procopie și Teodosia; sf. Epictet și Astion.
✝ Duminică: Sf. mc. Pangratie, Chiril, Andrei și Prov.

FARMACII DE GARDĂ

Farmacia nr. 2, Piata Unirii (tel. 116029).

SPITALE DE GARDĂ

Sîmbătă: Spitalul "Spiridon" (tel. 142730): Clinica a II-a Medicală; Clinica I Chirurgie; **Maternitatea "Cuza Vodă"** (tel. 143320).

Duminică: Spitalul "Parhon" (tel. 140337): Clinica a IV-a Medicală, Clinica a II-a Chirurgie, Clinica a II-a Obstetrică.

TELEVIZIUNEA NAȚIONALĂ

SÎMBĂTĂ: 7.00 Bună dimineata de la... Iasi! ■ 9.00 Feriti-vă de măgărus! ■ 10.00 Film serial pentru copii: Reintîlnire cu Black Beauty (Anglia), ep. 24 ■ 10,30 Pas cu pas. Materiale noi - aliajele cu memorie; Stiinta pe glob; Semnal: noutăti în cercetarea românească; Din lumea animalelor ■ 11,25 Ecranul. Starea documentarului românesc (II). Film si realitate: "Alertă" cu Dustin Hoffman în rolul principal; Marii cineasti si muzica: "Flautul fermecat" de Ingmar Bergman; Premiere cinematografice ■ 12,20 Cronografii. Bucurestii la început de secol ■ 12,40 Cuvinte potrivite. Limba română contemporană. Sinonime (II); S.O.S. ortografia!; Capcanele vocabularului ■ 13,10 1001 auditii. Pagini muzicale oferite de Fundatia "Brambach" ■ 14,00 Actualităti ■ 14,10 Turnul Babel. Desene animate: Cristofor Columb (ora 14,15); Magazin muzical (ora 14,40); "Dv. decideti!" serial în care deznodămîntul fiecărui episod este hotărît de telespectatori (ora 15,00); Pilula de rîs (ora 16,00); Film serial: Expeditia Kon Tiki (ora 16,10); Alpinisti români în Elvetia (ora 16,40); Turul Frantei la ciclism - evenimentul sportiv international nr.1 al lunii iulie (ora 17,10); Film serial: Liceeni îndrăgostiti (ora 18,00) ■ 18,45 Mapamond ■ 19,15 Teleenciclopedia. Giorgione; Faună: parade nuptiale; Universul interior: ficatul; Planeta miraculoasă: ghetarii ■ 20,00 Actualităti ■ 20,50 Film serial: Tequila si Bonetti (Tequila and Bonetti, SUA, 1992), ep. 7 ■ 21,45 Medalion - Stefan Bănică. Prezintă Stefan Bănică jr. ■ 22,45 "Omule, cîntecul meu"... Ion Dolănescu - o viată închinată cîntecului ■ 23,15 Actualităti ■ 23,30 Turul Frantei la ciclism. Rezumatul zilei ■ 23,40 Film serial: Telefonul de la miezul noptii (Midnight Caller, SUA), ep. 17 ■ 0,35 Concert extraordinar Fragil Music Experience. Paul Rodgers Band (Marea Britanie). Interviu cu Paul Rodgers.

DUMINICĂ: 8,00 Bună dimineata! Desene animate; Informatii utile; Retete culinare; Horoscop ■ 9,00 Abracadabra! "Hocus-Pocus" prezintă: "Doamne, ce zi!" ■ 10,00 Film serial pentru copii: Salty - leul mării (SUA), ep. 2 ■ 10,30 Lumină din lumină. Se mai ctitoresc si azi biserici! Pângărati - schitul unde nu se întîmplă nimic; "Eu sînt vita, voi mlăditele..." ■ 11,30 Festivalul concurs al ansamblurilor folclorice profesioniste din România, editia a IV-a ■ 12,00 Viata satului. Campania griului între nevoia de bani și de... pîine ■ 13,30 Atlas ■ 14,00 Actualităti ■ 14,20 Video-magazin. Iubiti telespectatori, extemporal!; Desene animate; Film serial; Gaguri, gaguri, gaguri...; Concursul emisiunii; Venit, văzut, filmat!; Remember Rock'n'Roll; Un colt uitat de Bucuresti: Vila Minovici ■ 17,50 Serial SF: Star Trek - Generatia următoare (SUA), ep. 82: Viitorul imperfect ■ 18,45 A doua Românie. Întors acasă ■ 19,15 Robingo ■ 20,00 Actualităti ■ 20,50 Film artistic: Am fost un băiat rău... Legenda lui Errol Flynn (My Wicked, Wicked Ways... The Legend of Errol Flynn, SUA, 1984) ■ 23.10 Tragerile Loto Special 6/49, Noroc si rezultatele Concursului Pronosport ■ 23,20 Filme pe micul ecran ■ 23.25 Actualităti ■ 23,45 Duminica sportivă ■ 0.10 Film serial: Maddie si David (Moonlighting, SUA), ep. 64.

Sîmbătă: 7.00 Întîlnirea de sîmbătă. Program al Studioului TVR din Cluj-Napoca. O plimbare sîmbătă dimineata prin Paris si Dijon. Week-end frantuzesc cu TVR Cluj-Napoca; Incursiune în necunoscut: noptile cu lună plină; Telegospodărie; Muzică; Umor; Desene animate; Film serial: Maddie si David; rubrica în limba maghiară: Stiri, reportaje; Tabere de dans popular. Interviu cu Szep Gyula de la Opera Maghiară din Cluj-Napoca; Prietenii animalelor; Un muzeu inedit - fierăria Vlăhita (jud. Harghita); Teatrul de păpusi Cluj-Napoca prezintă "Vrăjitorul din Oz" ■ 12.00 MTV. Disco Dance ■ 13,00 Est Meridian Magazin de sfîrsit de săptămînă. Program al Studioului TVR Iasi ■ 16,00 Desene animate ■ 16,30 Film serial: Si bogatii plîng (Mexic), ep. 223 ■ 17,00 Spectacolul lumii văzut de scriitorul Ioan Grigorescu; Japonia fără crizanteme. Ep. V: Tokyo pe verticală ■ 17,30 Serata muzicală TV ■ 20,30 Pariati pe campion! Emisiune-concurs de cultură generală si divertisment ■ 21.00 TVM. Mesager ■ 21,30 Memento cultural. Premiul criticii - 1995. Invitat Barbu Cioculescu ■ 22,00 Trofeul "Tomis" - turneul international de volei feminin; selectiuni din meciul România - Bielorusia; înregistrare de la Constanta ■ 22,30 Film serial: Santa Barbara (SUA), ep. 186 ■ 23,15 Interferente ■ 0,15 Jazz-magazin. Recital extraordinar Trio Nicolas Simion - saxofoane (Austria), Angus Bangus Thomas - chitară bas si Peter Perfido - baterie (SUA) la Coca Cola Jazz Blues Festival - Brasov '95.

Duminică: 7,00 5x2. Magazin duminical. Program al Studioului TVR din Iasi ■ 13,00 MTV. Greatest Hits ■ 14,00 Actualităti ■ 14,10 Un zîmbet pentru vîrsta a treia. Invitati: Corul de copii Radio si d-na Eugenia Văcărescu-Necula ■ 14.45 Desene animate ■ 15,10 Concert cu formatia "American Music Shop", condusă de Mark O'Connor, si invitatii săi: Leon Russell, Shelby Linne si Dobie Gray (Worldnet USIA) ■ 15,30 Film serial: Si bogatii plîng (Mexic), ep. 224 ■ 16,00 Tenis - finala masculină a marelui turneu Wimbledon, 1995. Transmisiune directă de la Londra ■ 20,00 Maestrii teatrului românesc: Irina Răchiteanu ■ 21,00 TVM. Mesager ■ 21,30 Descoperirea planetei. Suedia - o tară frumoasă, cu tineri frumosi ■ 22,00 Ritmuri muzicale cu: Jamiroquai, Celia Cruz, Ana Belen, Heroesdel Silencio, Luis Miguel (TV Spaniolă) ■ 22,25 Hyperion. Revistă literară în imagini. In memoriam Emil Cioran ■ 23,10 Film serial: Santa Barbara (SUA), ep. 187 ■ 23,55 Visul lui Mitică. Teledivertisment cu Mitică Popescu. Scenariul: Ovidiu Dumitru. În distributie: Stefan Iordache, Violeta Andrei, Cornel Vulpe, Mădălina Manole, Sanda Ladosi, Radu Panamarenco, Adriana Trandafir. ■

TELEVIZIUNI LOCALE

TVR IAȘI

SÎMBĂTĂ: Pr.I, 7,00 - 9,00: Bună dimineata de la Iasi. **Pr. II, 13,00 - 16,00:** Est Meridian Magazin de sfîrsit de săptămînă: "De gustibus" - în sondaje, reportaje si microanchete ■ "De la Culinaria" ■ Gustul - barometru al educatiei? ■ "Profile" - Stomatologie, documentar BBC ■ Inertii incomode: Poveste neterminată ■ 13.30 Film serial: Familia Palliser (ep.23) ■ Magic Mix ■ Ulite și amintiri iesene: Palatele Iasilor. Clipele splendorii ■ Desene animate ■ Recitalul emisiunii: Phil Collins ■ Itinerar folcloric românesc - selectiuni din Festivalul "Maria Tănase" Craiova ■ Șlagăre de ieri si de azi ■ Documentar preluat de la Deutsche Welle ■ Dedicatii muzicale ■ Concursul emisiunii

DUMINICĂ: Pr. II, 7,00 - 13,00: "5 x 2" - Spectacolul străzii. Căldură mare... reportaj în luna cuptor ■ Refrene matinale ■ De dragoste si dor: Din cîntecele lui Ion Cretu, preluate de George Forcos-Palade ■ 8,00 Tara lui Piticot ■ Festivalul de muzică usoară "Teiul de aur" ■ Hobby ■ Umor la "5x3" ■ 9.00 Fascinatia muzicii ■ "Drumul spre... gool! cu Ryan Giggs ■ 9.30 Post scriptum. Primul congres al refugiatilor ■ Show-ul vedetelor ■ 10,00 Film serial: Cristal (ep.16) ■ Oleacă de taifas: Prozatorul Grigore Ilisei în dialog cu prof. Constantin Romanescu (II) ■ 11,45 Film serial: Dr. Quinn ■ Succese de top ■ Concursul emisiunii ■ Dedicatii muzicale.

EUROPA NOVA

Sîmbătă: 10,05 Mati Nova - emisiune Magazin: Amadeus, Reteta zilei, umor, muzică, topul cărtilor, curiozităti; Concurs pe teme turistice; Radio-show; Reporter fără week-end; Film serial: "Kodiak" (prod. SUA), ep. 8; Din lumea sportului. ■ 14,00 Europa Nova TV Chart ■ 15,00 Pulsul planetei. Muzicantii străzii ■ 15.30 Film: "Vulturi de otel" (prod. SUA) (r) ■ 17,00 Terra: Carol cel Mare (VII); Lumini si umbre - Joaquin Rodrigo (VII); Moise si minunile desertului (IV) ■ 17,30 Film serial: "Sărmana Clara" (prod. Argentina), ep. 35 ■ 18,15 Euromusic ■ 18,30 Desene animate ■ 19,00 Infonova ■ 19.35 Stadion ■ 20,00 Videoclip '95 ■ 20.30 Lumea filmului ■ 20,55 Publicitate ■ 21,00 Film: "Pistol gol" (prod. SUA) ■ 22,25 Infonova ■ 22,35 Night Club ■ 22,55 Muzică, varietăti ■ 0.30 Film: "Cartea iubirii" (prod. SUA) ■ 2,00 Concert: Robert Plant, Genesis, Pink Floyd.

Duminică: 10.05 Mati Nova - emisiune magazin: Blitz; Desene animate; Concurs - ieftin sau gratis; Reteta zilei; Videochic - concurs; Muzică în concert; Buletin rutier; Ghid TV; ■ Film: "Superpolitistul" (prod. Italia) ■ 14,00 Salata de întrebări ■ 15,00 Un secol de cinema - Pietro Germi si neorealismul. Film: "Divort italian" (prod. Italia, 1961) ■ 17,00 Carusel: "Între excelentă si tolerantă". Invitati: dr. Manuela da Silva, dr. Kurt Treptow, dr. Carmen Cretu ■ 18,30 Desene animate ■ 18.55 Publicitate ■ 19,00 Infonova ■ 19.35 Pasi pe orizont: "Abu Dhabi" ■ 20.00 Top Rock ■ 20.30 Vitralii - Din lumea celor care nu cuvîntă ■ 21,00 Film: "Fără apărare" (prod. SUA) ■ 22,45 Infonova ■ 22,55 Magazin sportiv. Redactori: Diana Luca, Silviu Matei ■ 23.15 Film serial: "Sărmana Clara" (ep. 33 - r).

TELE'M

Sîmbătă: 7.00 S'Tele M (magazin matinal de informatii, muzică, desene animate, revista presei) ■ 7,30 Observator - emisiune realizată de Antena 1 Bucuresti ■ 8,30 Film artistic: "Nebunia nobilului venetian" (comedie) ■ 10,10 Desene animate ■ 10,30 Junior Club ■ 11,30 America's Top Ten ■ 12,00 The Album Show ■ 13,00 Problemele orasului ■ 14,00 Destine în derivă ■ 14,30 Medalion: Johnny Halliday ■ 15,00 Fotbal mondial ■ 15,30 Vămile adolescentei ■ 16,00 Film artistic: "Mafia albă" (dramă) ■ 17,40 Gagul nemuritor - secvente comice din filme ■ 18,10 Film artistic: "Scrisori de la trei îndrăgostiti" (dramă) ■ 19,30 Film serial: "Viata ultrasecretă a lui Edgar Briggs" (comedie) Astăzi, ep. 1: "Asasinul" ■ 20,00 Desene animate ■ 20,30 Film artistic: "Marea competitie" (dramă) ■ 22,00 Film artistic: "Implicare profundă" (thriller) ■ 23,40 Film artistic: "Pe viată și pe moarte" (SF).

Duminică: 8,00 Observator - emisiune realizată de Antena 1 Bucuresti ■ 9,00 The Album Show ■ 10,00 Film artistic: "Ray Master si diamantul fabulos" (politist) ■ 11,30 Film documentar: "Afacerea Britoil" ■ 12,30 Nostalgii muzicale ■ 13,00 Film artistic: "Hard Knox" (actiune) ■ 14,40 Film artistic: "Evadatii" (aventuri) ■ 16,00 Top Tele'M ■ 16,50 Integrale muzicale: Pink Floyd (III) ■ 17,15 Film artistic: "Partea întunecată a terorii" (SF) ■ 18,45 Videoclipuri muzicale ■ 19,00 Film serial: "Philip Marlowe, detectiv particular". Astăzi, ep. 1: "Santajistii nu trag" ■ 20,00 Desene animate ■ 20,30 Film artistic: "Călugărita" (dramă) ■ 22,05 Film artistic: "Putul mortii" (horror).

TELEVIZIUNI PRIN SATELIT

RTL

SÎMBĂTĂ: 6,40 Pinocchio ■ 7,05 Printesa Lila și Smoggie ■ 7,35 Sharky si George ■ 8,00 Călătoriile lui Guliver ■ 8,30 Tînărul erou - mutantul Turtles ■ 8,50 Doi cîini tîmpiti ■ 9,15 Cowboy din Muh - Mexico ■ 9,45 Căpitanul Planet ■ 10,10 Înapoi în viitor ■ 10,35 Power Rangers ■ 11,00 Disney & Co. Desene animate clasice ■ 12,15 Joc de noroc ■ 12,20 California Dreams. Cîntecul lui Jack ■ 13,10 Full House. Griji si bucurii parentale (s) ■ 13,45 O familie puternică. Reguli gospodărești (s) ■ 14,10 Cine-i șeful aici? Marele fan al lui Sinatra (s) ■ 14,40 Cine-i șeful aici? Două albine harnice (s) ■ 15,05 240 Robert. Ciuma artificială a petrolului ■ 16,00 Tenis. Turneul de Grand Slam de la Wimbledon. Finala feminină ■ 18,45 Westerdeich, ep.21 ■ 19,45 Actualităti la RTL - Stiri, sport si buletin meteorologic ■ 20,10 Hallo! - cu Frank Elstner (s/r) ■ 21,15 Show-ul surprizelor. Linda de Mol îndeplineste dorintele telespectatorilor (r) ■ 23,00 Cum ati spus? - Showul care se implică, cu Geert Müller-Gerbes (r) ■ 0,00 Sîmbătă noaptea la RTL. Glume, satiră si muzică ■ 1,00 Penitentiary 3, Film de actiune, SUA 1987 ■ 2,35 Lance. Să nu mori tînăr. Film de actiune, SUA 1986 ■ 4,10 Informatii cinematografice la RTL. The Making Of "Yankee Zulu" ■ 4,40 Rebelii groazei (f.r) ■ 6,00 Desene animate.

DUMINICĂ: 6,30 Desene animate ■ 6,45 New Kids On The Block ■ 7,05 Aventurile lui Ted și Bill (d.a) ■ 7,35 Aventurile lui Ted și Bill (d.a.) ■ 8,00 Disney & Co - Desene animate clasice (r) ■ 9,15 Joc de noroc (r) ■ 9,20 Tom & Jerry Kids (d.a.) ■ 9,45 Muppet Babies (d.a) ■ 10,05 Biker Mice From Mars ■ 10,30 Povestiri din grotă ■ 10,55 Bună dimineata, duminică! ■ 11,00 Team Disney și Aladdin ■ 12,25 Înapoi în trecut. Victoria binelui (s) ■ 13,15 Înapoi în trecut. Medalionul, partea I (s) ■ 14,05 Tropical Heat. Otravă și fiere (s) ■ 15,00 Cine-i șeful aici? Forta exemplului (s) ■ 15,25 Nanny. O lume întoarsă pe dos (s) ■ 15,50 Tenis. Turneul de Grand Slam de la Wimbledon. Finala masculină ■ 18,45 Westerdeich (s, ep.22) ■ 19,45 Actualităti la RTL ■ 20,10 Hans Meiser. Special din Mallorca ■ 21,15 Thunder în Paradis. Cazuri fierbinti, băuturi răcoroase. Robotii ucigași, partea I și a II-a ■ 22,15 Spiegel TV-Magazin ■ 23,40 Stiri - editia de noapte ■ 0,00 Eden (s.er.) ■ 0,30 Playboy Late Night ■ 1,00 Kanal 4 (do) ■ 1,35 Kanal 4. Informatii nocturne ■ 2,25 S.O.S. California. Imprudentă periculoasă (s) ■ 3,15 Hobby-ul ei e crima: Crima în tara zînelor ■ 4,05 Ilona Christen (r) ■ 5,00 Hans Meiser (r) ■ 6,05 Explosiv Magazin (r).

PRO 7

SÎMBĂTĂ: 7,30 Dur, dar drăgut. "Un cadou drăgut", SUA 1979. (s.p/r) ■ 8,15 Inspectorul Gadget (d.a) ■ 8,40 Dennis (d.a) ■ 9,10 Alvin & the Chipmunks (d.a) ■ 9,35 Space Ghost și Dino Boy (d.a) ■ 10,00 Slimer & The Real Ghostbusters (d.a) ■ 10,25 Detectivul Scooby Doo (d.a) ■ 10,50 Taz-Mania (d.a) ■ 11,15 Beet le juice. Un duh neobisnuit (d.a) ■ 11,40 Groază, ce teroare. Supersoarecele! (d.a) ■ 12,10 Tiny Toon. Povestiri despre iepurele cel curajos (d.a/r) ■ 12,35 Pantera roz. În vizită la desenele animate înrudite cu Paul. Pe Pantherrosa (d.a/r) ■ 13,00 Parker Lewis. Vedeta școlii. Unicatul, SUA 1991 (co/s) ■ 13,25 Flirt stradal. Data-Game. În căutarea singuratecilor ■ 13,50 Superman. Aventurile lui Lois și Clarck. Proiectul "Renasterea", SUA 1994 (s/r) ■ 14,45 Un trio cu patru pumni. Blestemul lui Mary Aberdeen, SUA 1985 (s.a) ■ 15,35 Godzila. King Kong împotriva Godzilei, Japonia 1974 (f.SF) ■ 17,05 Pro Movie. Magazin de informatii cinematografice ■ 17,35 Familia Flintstones. A doua masină a lui Fred (d.a) ■ 18,00 Tom & Jerry (d.a) ■ 18,15 Familia Simpson. Secrete de cuplu (d.a) ■ 18,45 Tom & Jerry (d.a) ■ 19,00 Cousteau. Aventuri în ocean. Cimitirul flotei scufundate, Franta 1967/1993 (d) ■ 20,00 Kung Fu. Sub semnul dragonului. Cain și piatra mortii, SUA 1993 (s.a) ■ 20,55 Actualităti ■ 21,10 Buletin meteorologic ■ 21,15 O vînătoare pînă la celălalt capăt al pămîntului, SUA 1982, (f. av.) ■ 23,20 Snapdragon. Pasiune sîngeroasă, SUA 1993, (f.p) ■ 1,00 Actualităti ■ 1,20 Secretul mortal al shaolinilor, Hong Kong 1977 (f.a) ■ 2,45 Pe viată și pe moarte, SUA 1978 (f.a/r) ■ 4,20 Actualităti ■ 4,30 Cousteau. Aventuri în ocean. Cimitirul flotei scufundate, Franta 1967/1993 (d/r) ■ 5,15 Actualităti ■ 5,25 Statia finală este Schafott, Franta/ Italia 1973 (f.p.) ■ 6,55 Parker Lewis. Vedeta școlii. Unicatul, SUA 1991 (s.co/r).

DUMINICĂ: 7,40 Un trio cu patru pumni (Riptide). Blestemul lui Mary Aberdeen, SUA 1985 (s.a/r) ■ 8,25 Tomatele ucigase (d.a) ■ 8,50 Aventurile lui Teddy Ruxpin (d.a) ■ 9,15 Heathcliff și Marmaduke (d.a) ■ 9,40 Topo Gigio. Șoarecele spatial (d.a) ■ 10,05 Jabber Jaw. Regele mărilor (d.a) ■ 10,30 Scooby Doo & Scrappy Doo (d.a) ■ 10,55 Aventurile lui Tiny Toon. Tara are nevoie de povești noi, SUA 1991 (d.a/r) ■ 11,20 Bugs Bunny (d.a) ■ 11,50 Batman (d.a) ■ 12,15 Garfield și prietenii săi (d.a) ■ 12,40 Familia Flintstones. Cei doi superagenti, SUA 1964 (d.a/r) ■ 13,10 Superboy. Masca răului (1), SUA 1989 (s.a) ■ 13,35 Omul din Atlantis. O schimbare, SUA 1977 (s.a) ■ 14,30 Ben Cropp. Reciful coralifer viu, Australia 1987 (d). Ultimul episod ■ 15,25 Banda BMX, Australia 1983 ■ 17,05 Din seria "Louis de Funes" - Balduin, spaima turistilor, Franta/Italia 1967 (co) ■ 18,35 Diagnosticul. Crima. Masina cu cadavrul, SUA 1994 (s.p) ■ 19,25 Space Rangers. Spionul, SUA 1993 (s.SF). Episodul pilot ■ 20,25 Hypno. Incredibilul show cu Manfred Knoke ■ 20,55 Actualităti ■ 21,10 Buletin meteorologic ■ 21,15 Mel Brooks. Istoria nebună a lumii, SUA 1981 (co). Partea I. Regia Mel Brokks, cu Mel Brooks, Dom DeLuise, Madeline Kahn ■ 23,00 Palm Beach-Duo. Covergirlsurile suspecte, SUA 1994 (s.p), cu Mitzi Kapture, Rob Estes ■ 00,00 Red Dawn, SUA 1984, (f.a) ■ 1,50 "2 contra 2" (Talkshow) cu Sven Doppke și Jörg Pilawa ■ 2,20Actualităti ■ 2,30 Lady Dracula, Germania 1975 (f.fant.) ■ 3,45 Actualităti ■ 3,55 Flirt stradal. Data-Game, Căutîndu-i pe singuratici împreună. Prod. PRO 7, cu Georg Holzach (r) ■ 4,20 Kung Fu. Sub semnul dragonului. Caine și piatra mortii, SUA 1993 (s.a/r) ■ 5,05 Actualităti ■ 5,15 Mannix. Atras în capcană, SUA 1971/75 (s.p/r).

TELECABLE

Sîmbătă: 9,00 Deschiderea emisiunii ■ 9,05 Desene animate ■ 12,00 Film: "Chasers" ■ 13,30 Film: "Sfîntul" ■ 15,00 Film: "Midnight run" ■ 16,30 Film: "Cu onoruri" ■ 18,20 Telecinemateca: "Acei oameni minunati și mașinile lor zburătoare" ■ 20,20 Cocktail ■ 21,00 Film: "Întîlnirea" ■ 22,35 Film: "Politistul viitorului" ■ 0,20 Penthouse (sexy) ■ 0,30 Film: "Inima pădurii" ■ 2,20 Penthouse (sexy).

RADIO NORD-EST

Sîmbătă: 7,00-14,30 Cu bastonul prin oras. Emisiune de informatii, muzică si divertisment. Realizatori: Ovidiu Simonca și Septimiu Sărăteanu ■ 14,30-18,00 Cutreierînd America în week-end. Emisiune de muzică country si concursuri. Realizatori: Costi Rezlescu si Andi Barbu ■ 18,00-19,00 BBC: Buletinul de stiri si Actualitatea ■ 19,00-24,00 Dedicatii muzicale. Muzică la cererea ascultătorilor ■ 0,00-4,00 Noapte de dans ■ 4,00-7,00 Backtraxx USA - VOA Europe.

Duminică: 7,00-8,00 Ritmuri de înviorare ■ 8,00-8,30 BBC: Buletinul de stiri si Actualitatea ■ 8,30-12,00 Gamela cu nechezol. Emisiune de divertisment oferită ascultătorilor de Teatrul Ludic si RNE ■ 12,00-16,00 Mega 72.44. Realizatori: Sandi Leonties si Cătălin Elisei ■ 16,00-18,00 Nashville Record Review (VOA Europe) ■ 18,00-19,00 BBC ■ 19,00-21,00 Clepsidra cu sporturi. Emisiune de informatii sportive. Realizator Septimiu Sărăteanu ■ 21,00-24.00 Dedicatii. Muzică la cererea ascultătorilor ■ 0,00-1,00 Top clasic 10. Epoca de aur a muzicii pop în 60 minute. Realizator Sandi Leonties ■ 1,00-2,00 Planet 2000 - VOA Europe ■ 2,00-3,00 Soul music - VOA Europe ■ 3,00-4,15 Albumul noptii ■ 4,15-5,00 Jazz - VOA Europe ■ 5,00-5,30 Ritmuri de înviorare.

TEATRUL "LUCEAFĂRUL"

Teatrul "Luceafărul" va încheia stagiunea 1994-1995 duminică, 9 iulie, cu spectacolele "Hansel și Gretel", ora 10,00, sala mică, și "Micul Print", ora 11,30, sala mare.

OPERA ROMÂNĂ

Opera Română Iași anunță închiderea stagiunii cu spectacolul "Răpirea din Serai", de W. A. Mozart. Conducerea muzicală: Leonard Dumitriu.

Principalele curse de autobuze care circulă prin autogara IAȘI

ORA	CURSA
6.00	Iași - Roman - Piatra-Neamț; Iași - Vaslui
6,15	Iași - Botoșani - Dorohoi; Iași - Răducăneni - Huși
6.30	Iași - Dolhești - Huși
7.00	Iași - Chișinău; Iași - Vaslui - Bîrlad - Tecuci - Galați - Tulcea
7,05	Iași - Ripiceni - Săveni
7.30	Iași - Roman - Bacău - Onești - Brașov; Iași - Bălți
8,45	Iași - Ungheni (R. Moldova)
9.30	Iași - Huși - Berezeni - Galați; Iași - Pașcani - Tîrgu-Neamț - Poiana Teiului - Vatra Dornei
10.00	Iași - Hîrlău - Botoșani - Siret - Rădăuți Bucovina
12.00	Iași - Pașcani - Fălticeni - Suceava - Gura-Humorului - cîmpulung Moldovenesc
12.30	Iași - Tg.Frumos - Șcheia - Pașcani
13.00	Iași - Roman - Bacău
13.30	Iași - Roman
14.00	Iași - Dolhești - Huși; Iași - Chișinău
14.15	Iași - Rducăneni - Huși; Iași - Șanta Mare - Ripiceni - Săveni
14.30	Iași - hîrlău - Botoșani; Iași - Roman - Bacău - Comănești; Iași - Ungheni (R. Moldova)
14.45	iași - Tg. Frumos - Mircești - Tg. Neamț
15.00	Iași - Piatra Neamț
16.00	Iași - Pașcani - Fălticeni
18.00	Iași - Hîrlău - Botoșani

cotidian de informații
Monitorul

Str. Smîrdan nr. 5 ■ Tel. 17.25.57;
271271; 271333; 271467 (centrala) ■
Fax 27.04.15
■ Publicitate tel./fax 14.47.76
■ REDACTOR SEF - Dan Radu
■ REDACTOR SEF ADJUNCT - Ovidiu Simonca
■ SECRETAR GENERAL DE REDACTIE - Marius Cristian

SEFI DEPARTAMENTE:
■ Eveniment local: Toni Hritac (int. 110)
■ Investigatii: Vali Știrbu (int. 110)
■ Eveniment national si international: Cristian Racu (int. 110)
■ Economic: Costel Stroescu (int. 117)
■ Cultură: Dorin Popa (int. 109)
■ Sport: Nicolae Grecu (int. 107)
■ Redactor de serviciu: Constantin Iurașcu (int. 124)
■ Fotoreporter: Constantin Plop
■ Grafică: Lucian Amarii, Daniel Melinte
■ Publicitate: Cristina Labontu (int. 122, fax 144776)
■ Difuzare: Mihai Tudose (int. 120)
■ Contabilitate: Antoneta Filip (int. 112)

NORD-EST PRESS
- agenție de presă -
Str. Smîrdan nr. 5 ■ Tel. 17.25.57;
271271 (centrala) ■ Tel 14.56.10
■ EDITOR: Mona Dîrțu

EDITOR
NORD-EST
Str. Smîrdan nr. 5 ■ Tel. 17.25.57; 27.12.71
■ Fax 27.04.15
Director general: ALEXANDRU LĂZESCU
Director editor: FLORIN ZAMFIRESCU
Director de marketing: CEZAR CALUSCHI
Director executiv: GABRIEL RUSU

ABONAMENTELE se pot face la orice Oficiu Poștal din țară.
MONITORUL figurează în catalogul Presei interne la poziția 838.

TIPAR OFFSET: MULTIPRINT, Iași str. Sf. Lazăr nr. 49

MONITORUL EXTERN

În Slovacia

Grav accident rutier: 16 morți și numeroși răniți

Cel puțin 16 persoane și-au pierdut viața în urma zdrobirii, în afara carosabilului, a unui autocar ceh, la cîțiva kilometri de orașul Zilina, din centrul Slovaciei. Oficiali ai poliției rutiere din Zilina au anunțat că autobuzul a suferit accidentul fatal după ieșirea de pe carosabil, însă au refuzat să ofere alte detalii. Agenția cehă de presă CTK precizează că 13 persoane au decedat pe loc, una în drum spre spital, iar alte două la spital. Autocarul transporta 43 de membri ai unui club de modelism, din localitatea cehă Nemosice (100 km est de Praga).

Primul scrutin

Haiti: alegeri viciate

Partidele de opoziție din Haiti și-au intensificat presiunile asupra președintelui Aristide, ca acesta să invalideze rezultatele recentelor alegeri. 23 din cele 27 de formațiuni politice, care au participat la alegerile parlamentare de luna trecută, au cerut anularea rezultatelor electorale, date fiind neregulile constatate în procesul de votare. Îndepărtarea juntei militare și revenirea acestei țări la democrație s-au realizat în mare parte cu sprijinul SUA. Ambasadorul american la Port-au-Prince a declarat unui reporter BBC că Washingtonul nu este în favoarea repetării alegerilor în toate circumscripțiile, ci numai acolo unde s-au constatat încălcări flagrante ale legii.

Krenz plătește oalele sparte "moștenite" de la Honecker

Fostul lider est-german este acuzat de fraudă electorală

Fostul lider comunist est-german, Egon Krenz, împreună cu alți doi colaboratori ai săi, au fost acuzați de fraudă electorală, ca urmare a falsificării rezultatelor alegerilor locale din 1989, au anunțat ieri surse oficiale de la Berlin, citate de Reuter. Krenz, împreună cu Horst Dohlus și Günter Schabowski, au falsificat rezultatele scrutinului, reducînd numărul voturilor alocate altor partide decît Partidului Unității Socialiste. Chemarea celor trei în fața instanței se înscrie în cadrul acțiunilor menite să contribuie la descoperirea celor ce se fac vinovați pentru regimul totalitarist instaurat în Germania de Est. Atît Krenz, cît și Dohlus și Günter Schabowski sînt acuzați, de asemenea, că, în calitate de membri ai biroului politic al partidului de guvernămînt, au ordonat împușcarea celor care încercau să părăsească Germania comunistă pentru a merge în Vest.

Pe fondul izbucnirii conflictelor între poliție și militanții islamici

Pentru prima dată în istoria Libiei, în guvern a fost cooptată o femeie

"Libertate pentru lumea musulmană", grupare cu sediul la Londra, militînd pentru drepturile omului, a comunicat că trupe de securitate libiene au avut ciocniri în ultimele săptămîni cu militanți islamici, în estul Libiei. Organizația, care a criticat diverse guverne arabe în trecut, a menționat faptul că incidente de acest fel au avut loc în regiunea cuprinsă între Benghazi și Tobruk. Se menționează că, în urma evenimentelor, forțele de securitate libiene au suferit pierderi grele. O știre a AFP, preluată de cotidianul Le Monde, anunță că, în urma unei remanieri guvernamentale decise de Congresul general al poporului (Parlamentul libian), joi a fost numită prima femeie ca membru al guvernului de la Tripoli. Este vorba de Faouzie Chalabi, care a fost desemnată ca ministru al Informațiilor. Cu aceeași ocazie, s-a hotărît și crearea unui Minister al Turismului.

Toată suflarea nord-coreeană comemorează împlinirea unui an de la moartea lui Kim Ir Sen

■ *cu acest prilej Kim Jong-il ar putea prelua puterea*

Odată cu apropierea datei de 8 iulie, cînd nord-coreenii comemorează un an de la decesul Marelui Conducător, Kim Ir Sen, fenomenele misterioase s-au înmulțit, a anunțat ieri agenția oficială de presă de la Phenian. "Animalele și însăși natura comemorează un an de la dispariția Marelui Conducător", notează sursa citată, precizînd că, minune!, "arbuștii și pomii au înflorit de două ori în acest an". De asemenea, agenția semnalează că: "în dimineața zilei de 23 iunie, aglomerări enorme de nori negri s-au abătut asupra Phenianului, transformînd ziua într-o veritabilă noapte". Însă apariția fiului lui Kim, "tînărul" Kim Jong-il, a fost suficientă pentru ca "razele soarelui să apară din spatele norilor". În opinia agenției nord-coreene de presă, Kim Jong-il poate fi considerat drept "un om coborît din cer", în pofida faptului că ezită, încă, să preia oficial prerogativele ilustrului său tată.

Comemorarea unui an de la moartea "Marelui Conducător" Kim Ir Sen ar putea fi momentul prielnic pentru preluarea oficială a prerogativelor puterii de către fiul său, Kim Jong-il. De la moartea, la 8 iulie 1994, a lui Kim Ir Sen, țara nu are un președinte și nici un conducător al partidului, fapt ce a dus la speculații conform cărora ar avea loc lupte interne pentru preluarea puterii. Kim Jong-il, fiul cel mare al fostului lider, a fost prezentat de-a lungul anilor ca "moștenitor" al tatălui său, dar el nu a preluat, încă, cele două funcții menționate, esențiale pentru controlul asupra țării. Odată ce perioada de doliu a trecut, Phenianul nu va mai putea motiva pe plan internațional absența unui lider național oficial.

Analiștii apreciază că, în afară de 8 iulie, mai există și alte date importante cînd ar putea avea loc investitura în cele două funcții: 15 august, a 50-a aniversare a eliberării de sub ocupația japoneză, 9 septembrie, ziua de fondare a Coreei de Nord și 10 octombrie, a 50-a aniversare a înființării Partidului Muncitoresc din Coreea.

Festivalul tauromahic din Spania a debutat cu două răniri grave

Concursul de alergare a taurilor care precede festivalul San Fermin, sărbătorit în fiecare iulie în Spania, a debutat ieri, la Pamplona, cu un bilanț "modest": patru cazuri de răniri, dintre care două grave. Un american de 23 de ani a fost rănit la abdomen și un spaniol în vîrstă de 49 de ani a fost rănit la față de către unul din cei șase tauri furioși, eliberați pe străzile orașului.

Festivalul datează din 1591, cînd scopul cursei era practic: șase tauri trebuiau aduși din celălalt capăt al orașului, pînă în arena unde aveau loc luptele. În timp, unora mai îndrăzneți le-a venit ideea de a alerga în fața animalelor, dînd mai multă culoare acestui inedit concurs. Fiesta a fost adusă în atenția lumii în 1920, cînd scriitorul american Ernest Hemingway a descris-o în cartea sa "Și soarele răsare". De atunci, străinii atrași de gustul aventurii și al berii, în mare parte anglo-saxoni, se îngrămădesc la Pamplona în fiecare iulie, pentru a se deconecta, timp de nouă zile, la acest carnaval.

Avioane turcești au atacat pozițiile kurde din nordul Irakului

■ *Washingtonul a cerut Turciei să-și "limiteze" noua incursiune militară*

Turcia a declarat că forțele sale au desfășurat o nouă acțiune în nordul Irakului, împotriva rebelilor aparținînd mișcării separatiste kurde PKK. Un purtător de cuvînt militar a declarat la Ankara că aproximativ 60 de rebeli au fost uciși în timpul operațiunii, care a avut loc chiar lîngă granița turcă. El a respins acuzațiile kurzilor, potrivit cărora avioane de luptă turcești ar fi bombardat șapte sate, acțiuni în timpul cărora mai mulți civili ar fi fost răniți.

Pe de altă parte, Reuter informează că avioane ale armatei turce au bombardat, ieri, bazele Partidului Muncitorilor din Kurdistan (PKK) din nordul Irakului, lîngă granița cu Iranul, ca parte a ultimelor operațiuni desfășurate împotriva gherilelor separatiste kurde. Rezidenți locali au declarat că forțele terestre ale Turciei au intrat în Irak prin două puncte importante de frontieră, Cukurca și Uludere. Surse ale kurzilor din Irak au raportat ciocniri lîngă satele Shirwan Mazin și Mirgah Sur, la nord de orașul Rawanduz, declarînd că ținta probabilă a atacurilor ar fi tabăra PKK de la Haftain, vizată în numeroase rînduri de raidurile turcești. Dar terenul muntos și zonele minate din apropiere au ținut în șah forțele guvernului de la Ankara. Statele Unite au cerut guvernului de la Ankara să ofere protecție civililor nevinovați și să-și "limiteze" amploarea și durata noii sale incursiuni militare în nordul Irakului. Un reprezentant al Pentagonului a declarat reporterilor că Departamentul Apărării al SUA "nu are idee" cît va dura operațiunea militară turcă de anihilare a pozițiilor rebelilor kurzi din nordul Irakului. Comunicatul Pentagonului survine la cîteva ore după ce Turcia anunțase că a trimis din nou trupe în nordul Irakului, pentru a distruge bazele militare ale Partidului Muncitorilor din Kurdistan (PKK) - cea mai mare operațiune de acest fel de la masiva intervenție peste graniță, din martie a.c.

Două explozii în două zile

Reglări de conturi între grupurile lumii interlope din Slovacia

■ *un autoturism a explodat în fața Ministerului de Finanțe de la Bratislava*

Un autoturism Citroën BX a explodat joi în fața Ministerului Slovac de Finanțe, ucigînd pe loc cele două persoane aflate la bord, transmite agenția slovacă TASR, preluată de Reuter. Deflagrația s-a produs la cîteva sute de metri de biroului premierului Vladimir Meciar. Victimele, doi frați, în vîrstă de 39 și, respectiv, 43 de ani, ar fi, după cum afirmă televiziunea slovacă "One", figuri de marcă din lumea interlopă a Bratislavei, iar atentatul nu ar avea nimic în comun cu guvernul. Proprietara autoturismului, o tînără de 22 de ani, care nu se afla în preajmă, în momentul exploziei, a identificat într-unul din frați pe prietenul ei. Explozia a afectat celelalte autoturisme aflate în preajmă și a spart geamurile clădirilor din jur.

Un alt bărbat a fost rănit, ieri, cînd un automobil capcană, avînd număr de înmatriculare ucrainean, a explodat în orașul Vranov nad Toplou, din estul Slovaciei. Este cel de-al doilea atentat de acest fel din ultimele două zile. Nu se știe dacă atentatul de ieri are vreo legătură cu cel din ziua precedentă.

Pentru a stăvili valul de imigranți ilegali cubanezi

Administrația americană solicită sprijinul ONU

Administrația Clinton a solicitat ajutorul Națiunilor Unite pentru a pune capăt valului de imigranți ilegali cubanezi, informează, în ediția sa de ieri, ziarul Washington Times, citat de Reuter. Sursa citată a precizat că o cerere în acest sens a fost deja înaintată Înaltului Comisariat ONU pentru Refugiați (UNHCR). Potrivit propunerilor americane, oficialitățile ONU ar trebui să discute cu fiecare dintre imigranții ilegali pentru a stabili dacă persecuțiile politice, la care pretind că ar fi fost supuși în Cuba, sînt reale și dacă, în baza acestui fapt, pot primi statutul de azilant în Statele Unite. Propunerea a fost acceptată de oficialitățile UNHCR, care au sugerat ca și alte organizații internaționale de profil să fie implicate în această acțiune. Anterior, SUA au fost acuzate pentru încălcarea convențiilor internaționale în domeniul imigrării, acuzații generate de faptul că numeroși imigranți ilegali, proveniți din Cuba, au fost repatriați forțat.

În drumul său spre atolul Mururoa din Pacificul de Sud

Nava Rainbow Warrior este urmărită de un vas militar francez

GREENPEACE

Gruparea ecologistă Greenpeace a comunicat că o navă, presupusă a aparține flotei militare franceze, urmărește vasul său, "Rainbow Warrior", care se îndreaptă spre zona din Pacificul de Sud, în care se află poligonul de testări nucleare al Franței. Potrivit unei purtătoare de cuvînt a Greenpeace, nava franceză se menține la distanță constantă de cîțiva kilometri în urma vasului "Rainbow Warrior". Un purtător de cuvînt al flotei franceze a refuzat să comenteze informația, spunînd că nu există date referitoare la o asemenea misiune. Flota navală a Franței a fost autorizată să deschidă focul asupra oricărui vas care ar intra în zona de interdicție, cu o rază de 20 de kilometri, impusă în jurul poligonului de testări atomice. Se așteaptă ca "Rainbow Warrior" să ajungă acolo în circa două zile. Consulatul francez de la Sydney a declarat, ieri, că va anula petrecerea de 14 iulie, ziua națională a Franței, din motive de securitate. Declarația survine după anularea în masă a manifestărilor locale ce urmau să se desfășoare pe 14 iulie, ca semn de protest împotriva reluării, de către Franța, a testelor nucleare din Pacificul de Sud. "Nu putem garanta că aniversarea nu va fi deranjată de manifestații de protest... nu dorim să punem în pericol securitatea oaspeților noștri", se arată în declarație. Se mai menționează că Guvernul statului New South Wales a cerut autorităților locale să nu participe la eveniment.

Ambasada Franței, din capitala australiană Canberra, a declarat că petrecerea de 14 iulie, ziua căderii Bastiliei, va avea loc conform programului. Luna trecută, personalul consulatelor franceze din Australia a fost plasat sub măsuri stricte de supraveghere, ca urmare a atacului cu sticle incendiare asupra Consulatului francez de la Perth. Ziua de 14 iulie se profilează ca zi a protestelor anti-nucleare în statele Pacificului de Sud, fiind programat un marș în Fiji și începerea unui boicot al sindicatelor din serviciile de poștă și telecomunicații împotriva tuturor ambasadelor și consulatelor franceze din Australia.

Evoluția evenimentelor din Pakistan

Forțele de securitate sînt acuzate că au ucis civili în cadrul represaliilor împotriva MQM

■ *mișcarea de opoziție Muhajir Quami (MQM) s-a aflat la baza violențelor care i-au terorizat pe locuitorii orașului Karachi în ultimele săptămîni*

Sute de persoane părăsesc zone ale orașului pakistanez Karachi, în timp ce forțele de securitate continuă operațiunile care urmăresc arestarea militanților din mișcarea de opoziție Muhajir Quami (MQM). De la începerea operațiunilor respective - miercuri - au fost ucise cel puțin 12 persoane. Sute de polițiști și membri ai forțelor paramilitare de securitate patrulează pe străzi și efectuează razii în clădiri. Ziariștii, care au intrat în zona operațiunilor de la Karachi, afirmă că au văzut cel puțin patru cadavre zăcînd pe străzi, că focurile de arme se aud frecvent, iar locuitorii cartierelor vizate trăiesc o stare de spaimă continuă. Guvernul pare hotărît să-i anihileze pe acești activiști, dar ministrul de Interne a declarat BBC-ului că trupele de securitate au efectuat simple acțiuni de patrulare, pentru descoperirea "teroriștilor și criminalilor", adăugînd că astfel de operațiuni vor mai avea loc, dacă se va dovedi necesar.

Sprijinitorii MQM au acuzat forțele de securitate că au deschs focul la întîmplare, ucigînd oameni nevinovați, între care femei și copii. Tulburările survin cu doar cîteva zile înainte de proiectatele convorbiri dintre lideri MQM și guvern, menite a pune capăt violențelor care au pus stăpînire pe orașul Karachi, în ultimele luni. Condamnînd acțiunile represive ale securității în cartierul Karangi, șeful echipei de negociere a MQM a declarat BBC-ului că discuțiile cu guvernul vor fi, totuși, reluate, probabil mîine. Negociatorul și-a exprimat speranța că cererile mișcării sale vor fi în cele din urmă satisfăcute, astfel încît "milioanele de etnici muhajir din Pakistan să se bucure de aceleași drepturi economice și politice ca toți locuitorii țării".

timpul înseamnă bani

M.V.D.
FIRMĂ SPECIALIZATĂ ÎN CONSULTING
asigură:
- constituirea S.C. cu capital românesc și mixt (S.R.L., S.N.C., S.A.) în regim de urgență; înregistrare la Administrația Financiară, cod fiscal; obținerea avizului de funcționare de la Primăria Iași;
- constituire (înregistrare) filiale;
- acte adiționale, mențiuni (lărgirea obiectului de activitate, asocieri, retrageri, cesiuni, majorări capital, puncte de lucru, radieri, dizolvări societăți).

Hotel Unirea
camera 107.
Telefon 032/21.22.99,
orele 10.00-20.00

UNIC DISTRIBUITOR
ÎN JUDEȚUL
IAȘI
AL PRODUSELOR
Miraj
COSMETICS
BUCUREȘTI

2R
TĂTĂRAȘI 38
6600 IAȘI, ROMANIA
40-(0)32-221.836
DEPOZITE EN GROS
Sărărie 143
Împăcării 2A, bl. 907

DIRECȚIA DE TELECOMUNICAȚII

Începînd cu data de **1 iulie 1995** va fi dat în funcțiune noul **serviciu Special 957 "Telefonarea telegramelor"**. Prin acest serviciu, abonații telefonici au posibilitatea de a transmite de la domiciliu telegrame. Plata acestor servicii urmînd a fi achitată prin factură telefonică.

De la aceeași dată va fi introdus **serviciul "Danemarca direct"**. Prin formarea numărului de acces **018004545** - apelați direct la operatoarea din Danemarca.

RADIO NORD EST IASI
Sîmbătă, 8 iulie 1995 orele 12,00-14,00
De-a v-ați i ascunselea
cu întrebări surpriză
Sponsor
POGANY

LATIN
OFERTA NOASTRĂ ESTE CEA MAI BUNĂ!
La preț de importator materiale pentru amenajări în construcții
- faianță,
- gresie,
- tăietoare profesionale
- tapet lavabil,
- var lavabil
- vopsea email la spray-uri și la cutii, culori clasice și speciale: cromate și fluorescente
- robinete și baterii cadă-duș
- chiuvete inox complete de accesorii
- încălzitoare electrice
- oglinzi
- accesorii baie

Str. Cuza Vodă nr 56,
tel. 032/115151, 142030
Deschis zilnic 9.00-19.00

TV CABLU - UNICO - MULTISAT

Anunță pe toți abonații la rețeaua de televiziune prin cablu, care au avut sau au în continuare contract cu firma **UNICO - MULTISAT**, că schimbarea contractelor făcute de firma **ELECTRON - M - BIT** este **ilegală**, această firmă transmițînd în acest moment fără acordul nostru prin intermediul rețelei de cablu MULTISAT.

Pînă la rezolvarea pe cale juridică a problemei (sperăm în cel mai scurt timp) și pînă la reluarea emisiei și a programelor în condiții tehnice corespunzătoare, rugăm abonații rețelei să nu accepte schimbarea contractelor pentru a nu temporiza în acest fel revenirea la normal. P

Doriți o reclamă de calitate?

NOI vă putem ajuta!
- inscripționări cu autocolant decupat automat LA ORICE DIMENSIUNE! (TIR-uri, autobuze)
- firme luminoase
- proiectare asistată de calculator
- reproduceri de sigle prin scanare

NOI DĂM O NOUĂ FAȚĂ LUCRURILOR!

S.C. SCHROTTER S.R.L.
Telefon: 32-116651; 116772
fax: 32-117956

Sâmbătă-Luni

BIBLIOTECA
CENTRALĂ UNIVERSITARĂ
„M. EMINESCU" IAȘI

LUNI
10 iulie 1995
An V, Nr. 161
(1223)
12 PAGINI
400 LEI

pentru Republica
Moldova
30 bani

cotidian de informaţii
Monitorul

SECȚIUNEA
A
ȘTIRI,
OPINII,
COMENTARII

Director onorific: AUREL LEON
Redactor șef: DAN RADU

Înainte de a anunța Poliția, Salvarea sau Pompierii, sunați la MONITORUL!
271.271

Suspans în toată țara

■ *cine a devenit miliardar la loto?*

Tentația unui cîștig de aproximativ un miliard de lei a făcut ca zeci de mii de ieșeni să participe la tragerea Loto 6/49 care a avut loc ieri. Sîmbătă, la agențiile loto din Iași a fost aglomerație pe toată durata programului, multe agenții fiind nevoite să decaleze cu mult peste ora 20 sfîrșitul programului. De exemplu, la agenția loto din Piața Unirii, la ora 21.00, aproximativ 200 de ieșeni așteptau la rînd să-și depună biletele. La alte agenții din oraș (Frumoasa, Țesătura, Bucșinescu etc.) la ora 19.00 au fost afișate anunțuri că nu mai sînt "capsule", fără de care nu se mai puteau emite formulare. Vînzătorii ne-a udeclarat că sîmbătă a fost o zi record în ce privește încasările.

La nivel național, încasările au depășit trei miliarde lei, după cum au anunțat organizatorii. Pînă la închiderea ediției, Regia Autonomă a Loteriilor și Pronosticurilor Sportive nu a anunțat cîștigurile pe categorii la nicuna dintre extrageri.

Loto 6/49

45 28 43 40 32 29

NOROC

4160789

O nouă nemulțumire a salariaților ieșeni

Scandalul biletelor cu preț redus pentru odihnă și tratament

■ *pentru toți bugetarii din Iași au fost alocate numai 400 astfel de bilete*

Numărul biletelor de odihnă și tratament acordate prin sindicat, cu reducere de preț, a scăzut în perioada de după 1989 într-un mod spectaculos. Spre exemplu, în Iași, la un număr de aproximativ 40.000 de bugetari, numărul de bilete alocat pentru acest an este de 400, deci un bilet la 100 de salariați, ceea ce reprezintă mai puțin de un sfert din valoarea de dinainte de 1989. Cei 15.736 de salariați din învățămîntul preuniversitar, au primit în acest an 144 de bilete. Din acestea, șase erau deja expirate, iar 46 nu pot fi folosite întrucît sînt în perioada septembrie-octombrie, cînd în învățămînt se lucrează. ***"Avem 2.000 de cereri. Am dorit să fie repartizat cel puțin cîte un bilet în unitățile mari. Dar a ieșit scandal; a existat o presiune extraordinară din partea solicitanților. La un moment dat, aceștia negociau între ei cine să ia biletul, cui să-l lase. A fost un fel de anarhie. Așa am ajuns ca la Școala nr. 40 să avem opt bilete date, în timp ce la Liceul Industrial nr. 5 să nu avem nici unul"***, ne-a declarat ***Dorin Iacob,*** lider de sindicat în învățămîntul preuniversitar Iași. Împărțirea inechitabilă a biletelor a nemulțumit și pe cei din sindicatul "Sanitas" Iași. La un număr de 124 de cereri, sindicatului i-au fost repartizate 52 de bilete, dintre care 10 în iunie și restul în septembrie. ***Adriana Stahiescu,*** vicelider local al sindicatului, ne-a declarat: ***"Nu avem nici un bilet pe vară. Este un scandal monstru. De la București, de la federație, ni s-a răspuns că o parte din biletele bugetarilor au fost luate de către «sărmanii» domni parlamentari"***.

În industrie situația este și mai drastică, acordarea biletelor de odihnă și tratament cu reducere fiind legată de prezența unei clauze stipulată în contractul colectiv de muncă. Majoritatea firmelor ieșene, care nu pot asigura nici măcar nivelul de salarizare de bază, nu-și pot permite să contracteze pentru angajații lor bilete de odihnă și tratament pentru care să suporte o parte din cost. La RENEL, cunoscută ca una dintre cele mai puternice și importante regii autonome, administrația a alocat un fond de 15 milioane lei, necesar pentru compensarea a doar 80 de bilete. La "Terom", sindicatul împreună cu conducerea au hotărît ca fondul de acțiuni sociale, necesar pentru achiziționarea biletelor de odihnă și tratament, să fie distribuit sub forma unei prime de vacanță fiecărui angajat al unității.

Pentru marea masă a salariaților ieșeni, petrecerea unui concediu de odihnă sau de tratament, singur sau împreună cu familia, constituie și în acest an un vis frumos. **(Lucian LEONTE)**

Acest număr conține suplimentul gratuit

MONITORUL SPORT

NOUTĂȚILE ZILEI

Declarații tranșante ale lui Mircea Snegur

Președintele Moldovei, ***Mircea Snegur*** a făcut vineri cîteva declarații care pun în evidență clar divorțul său de partidul agrarienilor din Moldova. Prezent la Conferința pedagogilor din Moldova, el a spus următoarele: "Una din problemele căreia ar trebui să i se acorde o deosebită atenție este problema predării limbii de stat în instituțiile de învățămînt. În virtutea unor factori de ordin politic și economic, la ora actuală limba oficială funcționează insuficient, iar pe alocuri chiar este neglijată. Cauza principală este firește necunoașterea limbii naționale de către noi înșine, purtătorii ei nemijlociți, nemaivorbind de alolingvi. Cîteva cuvinte despre aspectul politic al problemei. Eu mi-am expus ferm părerea în ceea ce privește modificarea Constituției vizavi de limba de stat care este, firește - limba română. Intervin însă tot felul de doctrine politice și ideologice distructive. Sper să fiu înțeles just".

Grav accident rutier

Un grav accident rutier, soldat cu doi morți și explozia unei autocisterne, s-a produs sîmbătă seară în apropierea localității Pojejeni (jud. Caraș-Severin), informează IGP. Autocisterna cu numărul TM 33 CPB, aparținînd de SC Petro Banat SA, era încărcată cu 22 tone motorină și se deplasa pe o pantă abruptă, cunoscută sub numele de Piatra Albă. La un moment dat, autovehiculul a luat foc, a făcut explozie și s-a prăbușit în prăpastia de pe marginea șoselei, adîncă de 20 metri. Au murit șoferul și însoțitorul său.

Tana Ardeleanu se află în București

Contrar unor speculații apărute în presa centrală, conform cărora ***Tana Ardeleanu***, eroina scandalului de la "Terasa Anda", ar fi fugit la Viena, totuși, un comunicat al ziarului **"Ziua"** anunță că ziarista respectivă se află în București. Ea se va prezenta marți, la ora 12,00, la audierile Comisiei "SRI".

Conflictul privind Legea învățămîntului a ajuns la Presedintie

Ion Iliescu respinge cererile parlamentarilor din UDMR

■ *în replică, UDMR va organiza marșuri și mitinguri de protest*

"Dacă voi avea motivația necesară ca să o returnez (Legea învățămîntului - n.r.), ***am să văd. Nu am sentimentul pînă acum"***, a opinat președintele ***Ion Iliescu,*** referindu-se la actuala Lege a învățămîntului, în finalul întîlnirii cu grupurile parlamentare ale UDMR. Acestea au solicitat întrevedere apentru a cere președintelui Iliescu să returneze Parlamentului Legea învățămîntului, act normativ recent adoptat de Parlament și atacat la Curtea Constituțională printr-o contestație semnată de parlamentarii UDMR și 15 parlamentari români. Se poate aprecia că întîlnirea de sîmbătă a reprezentat ultima posibilitate de dialog pe care UDMR a vrut să o valorifice înainte de sentința Curții Constituționale și de promulgare a legii.

Potrivit declarației senatorului UDMR, ***Attila Verestoy,*** cererile prezentate președintelui Iliescu, privind învățămîntul în limbile minorităților naționale, sînt: "***șansa de a învăța în limba maternă la toate formele și nivelurile de învățămînt; studiul istoriei și geografiei să nu fie transformat într-un exercițiu de limbă; limba română să poată fi învățată bine de minoritari, pe baza unei programe și a unor manuale speciale, deoarece pentru un copil minoritar limba română este o limbă străină care trebuie însușită foarte bine; admiterea să poată fi susținută în limba în care s-a studiat disciplina respectivă, pentru a exista șanse egale de a intra în facultăți"***.

Președintele Iliescu a fost neplăcut surprins de falsitatea unor date statistice referitoare la ponderea studenților maghiari din România și de imperfecțiunile semnalate de reprezentanții UDMR și a subliniat că, în ceea ce privește învățămîntul pentru minoritățile naționale, legea se situează peste convențiile internaționale.

În replică, reprezentanții UDMR au declarat că vor "profita" de toate drepturile cetățenești de a protesta împotriva Legii învățămîntului, iar în ceea ce privește "nesupunerea civică", aceasta va fi concretizată în marșuri, mitinguri și scrisori de protest.

Pe de altă parte, senatorul Attila Verestoy a anunțat intenția UDMR de a aduce în dezbaterea Parlamentului inițiativa legislativă privind învățămîntul lansată de UDMR în septembrie 1994 și susținută de 492.000 de semnături. **(Monica TOMA)**

Ministrul Mincu stîrnește din nou mînia subordonaților lui

■ *el a propus un sistem de salarizare contestat vehement de medici*

Ministrul Sănătății, ***Iulian Mincu***, a prezentat Guvernului noi propuneri privind salarizarea medicilor și a cadrelor de specialitate cu studii medii. Tot cu acest prilej, ministrul Iulian Mincu a făcut cunoscută Executivului noua sa "invenție", și anume titlul de asistent medical specialist. Potrivit hotărîrii acestuia, un medic rezident anul VII, gradația 6, are salariul de 295.500 lei, în timp ce un asistent medical specialist, cu gradație 6, are 320.125 lei. Celelalte salarii ale medicilor au fost stabilite astfel: un medic debutant are 236.400 lei; un medic rezident anul I are un salariu de 246.250 lei; un medic specialist are între 305.350 și 374.300 lei, în functie de gradație, iar un medic primar are salariul între 384.150 lei, gradația 1, și 482.650 lei, gradația 6. Coeficienții de ierarhizare stabiliți de Ministerul Sănătății pentru personalul medico-sanitar au stîrnit numeroase nemulțumiri, mai ales în rîndul medicilor. Într-un comunicat adresat ministrului Iulian Mincu, Camera Federativă a Medicilor din România consideră ***"noile propuneri ale Ministerului Sănătății vizînd coeficienții de ierarhizare a salariilor drept confirmarea vechii politici de nedreptățire a corpului medical. În acest fel, potrivit opțiunii politice a Guvernului, acesta continuă să vadă în medici cadre inferioare ofițerilor de poliție sau celor din SRI".Astfel, numeroase categorii de specialiști cu studii universitare (biologi, biochimiști, chimiști, logopezi, farmaciști, fizicieni, profesori CFM și chiar medici) vor fi salarizate mai prost decît cadrele medii pe care le coordonează".*** **(Nicolae MANOLIU)**

Un licean a furat cataloagele liceului unde învăța

Gabriel F. din Botoșani, elev în clasa a IX-a la Liceul Industrial nr. 1, avînd dirigintă pe profesoara Steluța Amarandei, datorită faptului că în teza de la română, pe trimestrul III, a primit nota 1 (fiind prins cu o fițuică), s-a decis să fure catalogul.

Din declarația făcută de făptaș reiese faptul că pe trimestrele anterioare avea media 5, în consecință teza l-ar fi adus la corigență. În noaptea din 12-13 iunie a.c., între orele 02.00-03.00, a pătruns în curtea liceului (paznicul dormea pe o stivă de lemne) și a intrat în incintă pe geamul deschis de la cancelarie. Dotat cu o bară de fier, luată de pe un șantier, a reușit să deschidă dulapurile cu cataloage. Inițial a vrut să sustragă catalogul clasei lui, dar, dîndu-și seama că poate fi depistat ușor, a hotărît să ia mai multe. A sustras 8 cataloage pe care ulterior le-a aruncat într-un canal cu capac metalic, în cartierul Stejari. A doua zi el a fost depistat totuși de poliție. **(Petronela RUSU)**

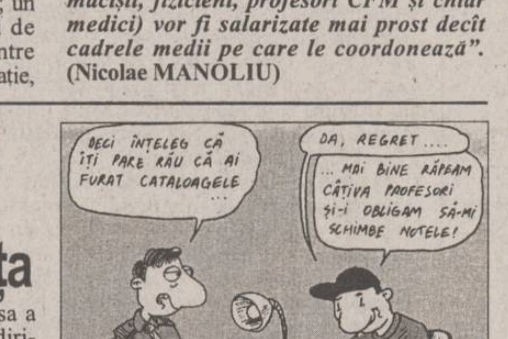
DECI ÎNȚELEG CĂ ÎȚI PARE RĂU CĂ AI FURAT CATALOAGELE ...
DA, REGRET ....
... MAI BINE RĂPEAM CÂȚIVA PROFESORI ȘI-I OBLIGAM SĂ-MI SCHIMBE NOTELE!

Ungaria va introduce viza de intrare în țară

Premierul Gyula Horn a declarat că se află în studiul cabinetului posibilitatea introducerii vizei obligatorii pentru cetățenii statelor vecine din est și sud, în special pentru a îngrădi economia subterană și munca desfășurată în condiții ilegale. Premierul ungar nu a nominalizat țările vizate, dar potrivit unor surse ale presei, ar fi vorba de cetățenii din Iugoslavia, România și Ucraina. Începînd cu 1 iulie a intrat în vigoare o dispoziție guvernamentală care prescrie noi reguli privind desfășurarea comerțului în piețe , cu scopul de a restrînge economia subterană și activitățile de contrabandă.

Vietnamul ne datorează 50 milioane de dolari

La întîlnirea de sîmbătă, dintre premierul român Nicolae Văcăroiu și cel vietnamez, Vo Van Kiet, au fost discutate și problemele referitoare la plata datoriei Vietnamului către România, în valoare de circa 50 milioane dolari. Datoria reprezintă soldul relațiilor de clearing desfășurate de România și Vietnam înainte de 1989. Pentru plata acestei datorii, Văcăroiu a propus premierului vietnamez identificarea unui domeniu de cooperare pe baza căruia să se ajungă la o balanță financiară echilibrată. Domeniile deja identificate cu partenerii vietnamezi sînt: petrol și gaze, material rulant, energetică, materiale de construcții etc.

INSTITUTUL EUROPEAN PENTRU COOPERARE CULTURAL ȘTIINȚIFICĂ IAȘI
str. Cronicar Mustea nr. 17, Iași
tel. 032/127311, fax 032/ 230197

Serviciile oferite de Institutul European Iași prin departamentele de profil sînt:
● grafică publicitară
● imprimare tipografică
(formulare tipizate, etichete pt. ambalaje individuale și colective în 1-6 culori, autocolante, prospecte, pliante și mape publicitare, cataloage de produse, calendare, broșuri, cărți, ecusoane și alte tipărituri plastificate pînă la format A3 etc)

en gros
• bere
• băuturi alcoolice
• țigări
• zahăr, ulei
• Coca-Cola, Fanta

S.C. ANONIM & T.M.C. SRL
Iași, str. Smîrdan nr. 83
tel. 032-110878

Str. Sf. Lazăr
Str. Malu
Str. Smîrdan
Depozit en gros ANONIM & TMC
MONITORUL

Adaos minim !
Se asigură transport la cerere

ATENȚIE STOMATOLOGI ȘI TEHNICIENI DENTARI !
S.C. EDENTA S.R.L.
Unicul distribuitor pe Moldova al produselor stomatologice
3M SPOFA Dental septodont
pentru cabinete și laboratoare de tehnică dentară.
• Produsele se vînd la prețul importatorului direct - MEDICA M3 Plus SRL Cluj
• Pentru comenzi mari și pentru unitățile de învățămînt:
IMPORTANTE FACILITĂȚI DE PLATĂ
• Firma comercializează teste chimice și fizice pentru verificarea sterilizării.
S.C. EDENTA S.R.L. Iași, str. Sfîntul Lazăr nr. 49 (clădirea Tipografiei Dosoftei) tel. 137114
Program 9⁰⁰-19⁰⁰

TESTER
TESTER TRADING
distribuitor unic în județul Iași al produselor
KRAFT JACOBS SUCHARD
vă oferă
produse zaharoase de Brașov la prețul producătorului
ADAOS COMERCIAL 0%
Depozit: Luca Arbore nr. 2
în spatele Centrului de Librării (Moara de Foc), în incinta Laboratorului de Cofetărie Gastrocom
Tel. 032/250559; 250699
Căutăm și importatori pentru Republica Moldova.

En gros
• bere ZIMCA
- Piatra Neamț
• vin la 1 l
▪ FETEASCĂ REGALĂ
▪ FETEASCĂ ALBĂ
▪ PELIN
S.C. DECAR S.R.L.
str. Crișan nr.12
(fosta intrare în Cooperativa Solidaritatea)
tel./fax 212338

MONITORUL DE IAȘI

La Consiliul Local

O ședință maraton

Astăzi, începînd cu orele 17,00, în Sala Mare a Primăriei municipiului Iași, se va desfășura ședința ordinară a Consiliului Local (C.L.) Iași. Pe ordinea de zi a acestei ședințe-maraton sînt trecute 29 de puncte. Dintre acestea, menționăm ca fiind importante proiectele de hotărîre privind constituirea comisiilor în vederea selecționării managerilor și încheierea contractelor de management în cadrul regiilor autonome "Citadin", "Termoficare" și "Transport în comun", regii care sînt subordonate C.L. Iași. Va fi discutat, cu această ocazie, și proiectul de buget pe 1996. În ședința de astăzi vor fi propuse spre aprobare un proiect de hotărîre privind realizarea unei pîrtii de săniuș și schi de către R.A. "Citadin", un proiect de hotărîre privind înscrierea blocului 482 D.E. Păcurari-Iași pe lista blocurilor care se finanțează din fondurile alocate conform Ordonanței nr. 19 din 1994 și un proiect de hotărîre privind scoaterea la licitație a spațiilor cu altă destinație situate în blocul B 1 din bulevardul Ștefan cel Mare și Sfînt. De asemenea, consilierii municipali vor hotărî astăzi dacă în noul cartier al municipiului Iași, "Apărătorii patriei", va fi construit un pod și ce nume vor purta străzile acestui cartier. Pe ordinea de zi mai sînt trecute un proiect de hotărîre privind aprobarea unui schimb de terenuri între C.L. Iași și firma "Alex" din Iași, precum și un proiect de hotărîre privind stabilirea instituției care își va însuși valoarea expertizei tehnice a terenului situat în Iași, la intersecția străzilor Bărboi, A. Panu și Elena Doamna. **(Mihai GIUBERNEA)**

Nemultumiri salariale

Criză în relațiile sindicat-conducere la TEROM

Lipsa acută de materii prime, cu care se confruntă în prezent S.C. TEROM S.A., datorită crizei din petrochimia românească și ofertei mici de la import, a determinat conducerea societății să decidă reducerea programului de lucru, în luna iulie, cu cinci zile și acordarea concediilor de odihnă legale personalului care dorește acest lucru. Măsura, anunțată de Administrație la începutul săptămînii trecute, a provocat reacții de nemulțumire din partea Consiliului sindical.

Acesta a solicitat, în schimbul acceptării măsurii, indexarea salariilor începînd cu luna iulie și acordarea unei părți din prima de vacanță stabilită pentru acest an. Întrucît posibilitățile financiare ale societății nu permit acest lucru, conducerea executivă a combinatului a anunțat Consiliul sindical că nu este posibilă satisfacerea cererilor în cauză, dar că vor fi făcute eforturi pentru plata în proporție de sută la sută a zilelor lucrate în luna iulie. Potrivit declarației directorului general al S.C. TEROM, ***Ioan Ardelean***, majoritatea salariaților au înțeles să accepte măsura de reducere a activității. Vineri, conducerea executivă s-a întîlnit cu reprezentanți ai sindicatului și cu șefii de ateliere și secții, informîndu-i asupra necesității aplicării măsurii amintite, astfel încît să fie redusă presiunea financiară, în speranța reluării lucrului începînd cu 1 august. Reluarea este preconizată ca urmare a semnalelor pozitive, primite de la combinatul chimic PETROBRAZI. Un răspuns al sindicatului este așteptat în aceste zile. (Mihaela BREZEANU)

La Grădina Botanică s-a deschis o expoziție specială pentru nevăzători

■ *plantele cultivate în această secție emană un miros puternic în momentul atingerii lor*

În Grădina Botanică din Iași există un loc unicat în țară și chiar foarte rar întîlnit în grădinile din Europa. Este vorba despre o secție cu plante cultivate destinată numai nevăzătorilor. Aparținînd sectorului ornamental al Grădinii Botanice, condus de cercetătoarea ***Profira Vidrașcu***, această secție deosebită a fost înființată în anul 1991 și este amplasată pe ambele laturi ale aleii principale, de la intrare pînă la pavilionul administrativ.

Secția pentru nevăzători cuprinde 65 de plante diferite, caracterizate printr-un conținut ridicat în uleiuri eterice, rășini, balsamuri, fitoncide și insecticide vegetale, care emană miros puternic la atingere și pipăit. Ideea înființării acestei secții a pornit de la un fapt constatat în Grădina Botanică din Iași; deseori, pot fi observați nevăzători care se apleacă, pipăie plantele și le cercetează. ***"Ne-am gîndit să-i facem pe acești oameni să intre cu adevărat în lumea plantelor și s-o înțeleagă așa cum este ea. Pentru aceasta, am colaborat cu Asociația Nevăzătorilor, am cerut documentație și, timp de două luni, am citit cărți scrise de specialiști și naturiști fără vedere. Astfel, am înțeles cum percep ei natura. Scriitoarea americană nevăzătoare Helen Keller spune că dacă ar fi putut crea un om, cu siguranță ar fi așezat creierul și sufletul în vîrful degetelor sale"***, a precizat Profira Vidrașcu. Alegerea celor 65 de plante a durat mai bine de un an. Pentru ca nevăzătorii să beneficieze și de informațiile necesare, fără a apela la personal pentru a le descrie planta și a le spune numele ei, s-au confecționat tăblițe în alfabetul Braille. Pe acestea sînt înscrise denumirea științifică a plantei, familia din care face parte, denumirea populară, originea plantei, principalele întrebuințări (medicinală, alimentară, toxică, decorativă), culoarea, precum și elementele ce se pot folosi din aceste plante. ***"Există plante despre care nevăzătorii au citit, cum ar fi rozmarinul, valeriana etc. Pipăind planta și plăcuța, ei pot face astfel asociații"***, ne-a explicat Profira Vidrașcu. Plăcuțele metalice au fost confecționate de Asociația Nevăzătorilor. Pe lîngă textul în Braille, acestea au și un număr, ce permite personalului Grădinii Botanice să le găsească într-un index. Una din probleme este păstrarea acestor plăcuțe. ***"Deși avem aici un panou mare pe care scrie că este o secție pentru nevăzători, unii cetățeni smulg plăcuțele și le aruncă. Este inadmisibil ca un om care se poate desfăta cu privirea de tot ce este aici să nu se gîndească și la cel defavorizat de soartă"***, spune Profira Vidrașcu.

În planurile Grădinii Botanice există ideea de a dubla etichetele pentru văzători cu etichete pentru nevăzători. Dar pentru aceasta sînt necesare fonduri sau un sponsor care să le confecționeze. ***"Toate acestea sînt contribuții ale noastre la integrarea nevăzătorilor în societate"***, a încheiat cercetătoarea Profira Vidrașcu. **(Dana PAVEL)**

Nevăzătorul Pascal Tiberius din Iași (26 de ani) este un vizitator permanent al acestei expoziții. În fotografie, el citește de pe o plăcuță inscripționată în alfabetul Braille denumirea plantei din fața sa.

Mocneste un conflict îngrijorător

Țiganii din Grajduri fură păduri întregi

■ *țăranii din zonă s-au plîns deputatului PNȚCD Vasile Lupu că nici o instituție a statului nu-i apără*

Ieri, în comuna Grajduri, cîteva zeci de țărani s-au înfățișat deputatului ***Vasile Lupu*** cu mai multe plîngeri legate de atitudinea autorităților locale. Din multitudinea aspectelor prezentate de țărani, principalele probleme în comuna Grajduri sînt reprezentate de furturile de lemne din pădurile particulare, precum și de vinderea ori concesionarea unor suprafețe de teren, ca loturi de case, din islazul comunal.

După cum afirmau țăranii prezenți ieri la Primăria Grajduri, primarul ***Constantin Zamfirache*** ar fi vîndut la diferite persoane influente din Iași - medici, inspectori ai organismelor de control financiar - locuri de case de pe islazul vitelor. Sătenii mai acuză și o parte dintre țiganii din comuna Grajduri de furturile masive de lemne din pădurile lor. De asemenea, locuitorii comunei Grajduri se plîng de ineficiența sesizărilor lor adresate lucrătorilor postului de poliție local, primarului sau șefului ocolului silvic. ***"Cînd mergem să depunem plîngere la postul de poliție ni se spune că trebuie să mergem la primar. Primarul ne trimite, la rîndul lui, la șeful Ocolului silvic, iar acesta ne trimite la Poliție. În acest fel rămînem fără păduri"***, afirmau ieri țăranii din comuna Grajduri.

O situație deosebită care se face remarcată în comuna Grajduri o reprezintă cea a țiganilor care și-au construit case pe terenurile sătenilor, fără a deține autorizații de construcție. După ce au terminat de construit vilele luxoase, țiganii au cerut și primit autorizațiile de la Primăria Grajduri, iar proprietarii de drept ai terenurilor plîng pe la ușa primarului Zamfirache. Mai mult, după ce și-au construit casele, țiganii au întins garduri pînă în stradă, spunîndu-le țăranilor că nu mai pot circula pe drumul respectiv. ***"Pentru a aduce o căruță de fîn, sîntem obligați să ocolim pe după dealuri, pentru că țiganii nu ne lasă să trecem prin fața caselor construite de ei"***, se plîngeau ieri sătenii din comuna Grajduri deputatullui Vasile Lupu.

După ce a ascultat păsurile țăranilor, deputatul ieșean din partea PNȚCD a afirmat: ***"Deși ca funcție sînt al cincilea demnitar al țării, eu nu pot face nimic pentru a vă ajuta. Bineînțeles, voi aduce la cunoștința prefectului Dan Gâlea toate problemele pe care le-ați pus în discuție. De asemenea, voi discuta personal cu colonelul Theodor Zaharia despre situația furturilor de lemne din comună și, personal, cred că se vor mai ameliora multe dintre cele sesizate"***. **(Daniel NIȚOI)**

"Sînt nemulțumit de afluxul de fete la universitatea noastră"

■ *afirmă rectorul Universității Agronomice din Iași, Traian Neagu*

In utlimii ani, numărul de studente ale Universității Agronomice "Ion Ionescu de la Brad" a crescut considerabil, ajungînd la circa 50% din numărul total de studenți. Prin natura pregătirii lor profesionale, aceste tinere vor munci în agricultură - o muncă grea, obositoare, nu întotdeauna potrivită pentru o femeie. Rectorul Universității Agronomice "Ion Ionescu de la Brad", ***prof. Traian Neagu***, ne-a declarat: ***"Sînt nemulțumit de afluxul acesta de fete la universitatea noastră, avînd în vedere actualele condiții din agricultura românească. Femeile sînt mai puțin apte pentru o asemenea muncă și, în foarte multe cazuri, ele preferă locuri în învățămînt sau în laboratoare, lăsînd astfel libere locuri în care ar fi nevoie de specialiști"***.

Numai pentru jumătate din numărul acestor studente, motivul pentru care au ales facultăți cu profil agronomic este, într-adevăr pasiunea pentru munca din agricultură. Multe dintre ele o fac pentru a termina o facultate și a avea o diplomă. ***Teodora I.***, anul V la Facultatea de Horticultură, își motivează astfel alegerea: ***"trebuia să urmez o facultate și asta mi s-a părut interesantă, dar nu ca s-o profesez. Vreau, de fapt, să fiu profesoară. E mult mai comod"***. O mărturisire a acestei opțiuni a studentelor de la Universitatea Agronomică este și faptul că majoritatea urmează cursul facultativ de Pedagogie.

Atitudinea unora dintre aceste studente este chiar radicală față de munca din agricultură. ***"Nu aș putea face așa ceva. Îmi sînt de ajuns practicile studențești. Este foarte greu, miroase urît, trebuie să te trezești cu noaptea în cap. Oricum, vreau să locuiesc în oraș și cred că voi găsi un post pe la vreun laborator"*** este de părere ***Violeta C.***, de la Facultatea de Medicină Veterinară.

Traian Neagu: "Femeile preferă locurile de muncă din învățămînt"

Deși procentul de studente care nu vor să practice meseria pentru care se pregătesc este destul de mare, profesorii sînt mult mai mulțimiți de studente decît de studenți din punct de vedere al profesionalității în timpul studiilor. ***"Fetele sînt mult mai silitoare, învață mult mai mult ca băieții și e o plăcere să lucrezi cu ele"*** ne-a precizat decanul Facultății de Zootehnie, ***prof. Ioan Văcaru Opriș***. Mai mult, acesta crede că, "în foarte multe cazuri, absolvente ale Facultății de Zootehnie s-au dovedit specialiști de excepție, cu un simț managerial deosebit. Avem foste studente care conduc cu succes întreprinderi. Problema este că în producție femeile sînt privite altfel, nu li se acordă întregul credit. Întîmpinînd probleme de acest gen ele sînt tentate să renunțe". **(Simona ARADEI)**

În plină grevă a salariatilor

Corneliu Ciocan a făcut cerere de angajare la PECO

Cu toate că joi, 6 iulie a.c. atît managerul ***Corneliu Costică Ciocan***, cît și ***Lucian Flaișer, Victorel Lupu, Alexandru Căpitănescu***, membri AGA la S.C. PECO S.A. Iași și-au dat demisia, greva salariaților de la PECO a continuat, astăzi, înregistrîndu-se a 42-a zi a conflictului spontan de muncă.

Motivul principal al continuării acestui protest, care tinde să devină etern, este faptul că directorul general al FPS București, ***Emil Dima*** întîrzie să facă numirea oficială a noilor membri AGA cît și a noii conduceri. Din discuția telefonică avută ieri, 9 iulie a.c. cu ***Elena Pară***, unul din cei 24 salariați care fac greva foamei în fața Palatului Cotroceni, reiese că întîrzierea numirii noii conduceri a fost influențată de către intervenția senatorului PDSR, ***Ion Solcanu***, care a avut o întîlnire cu directorul general al FPS București, ceea ce a făcut ca acesta să se răzgîndească, tocmai în momentul cînd se ajunsese la un acord în ceea ce privește rezolvarea conflictului de la PECO Iași.

În aceeași ordine de idei, astăzi, în jurul orelor 9,00, cei 24 de greviști vor fi primiți din nou de directorul FPS București, unde se va încerca să se pună capăt acestui conflict ale căror consecințe sînt deosebit de grave în viața socio-economică a județului Iași cît și a altor șase județe ale Moldovei. În urma demisiilor înregistrate cu cîteva zile în urmă s-a stabilit în principiu componența noilor membri AGA în persoana d-lor ***Toader Berlea***, director al FPS Iași, Beniamin Moldvai, director comercial al "Holding Peco" București și ***Dan Luca*** - FPP II Moldova, care odată numiți de către FPS București vor numi la rîndul lor noua conducere de la PECO S.A. Iași, formată din ***Nicolae Velea***, director general, ***Dumitru Stoica***, director executiv și ***Liliana Cojocaru***, director economic. În ceea ce privește persoana ex-managerului Ciocan, în prezent demisionat, acesta a făcut o cerere de angajare în cadrul societății PECO Iași pe un post corespunzător pregătirii.

Cei peste 300 de salariați prezenți sîmbătă și duminică în fața sediului societății speră că astăzi se va pune capăt acestui conflict. **(Dan OLARU)**

A început procesul unei crime stupide

■ *ieșeanul Petru Monoreanu, de profesie zidar, și-a omorît colegul de muncă cu cîteva lovituri de picior*

Tribunalul Iași a început recent ancheta judecătorească în cauza privind infracțiunea de lovituri cauzatoare de moarte, inculpat fiind ieșeanul ***Petru Monoreanu***, de 39 ani, de profesie zidar.

Potrivit rechizitoriului, în ziua de 11 august 1994, în timp ce lucrau la fațada unui imobil, între Constantin Buzdugan și acuzat a intervenit un conflict. Ca urmare, Petru Monoreanu l-a lovit pe ***Constantin Buzdugan*** cu piciorul , iar acesta a căzut cu capul de asfalt și a decedat. Demn de menționat este și faptul că expertiza medico-legală a cadavrului a stabilit că moartea victimei a survenit și ca urmare a strangulării. În fața instanței, însă, inculpatul a negat faptul că ar fi încercat să-și stranguleze victima. El a explicat că este posibil ca urmele strangulării să fi apărut ca urmare a loviturii de picior care i-a fost aplicată în zona gîtului. Inculpatul a mai precizat că nu s-a așteptat ca loviturile aplicate lui Constantin Buzdugan să aibă un final atît de dramatic: ***"După ce a căzut lovindu-se de asfalt, victima s-a ridicat și a plecat acasă. Abia a doua zi, cînd am și fost arestat, am aflat de moartea colegului meu"***, a afirmat acuzatul în fața instanței.

Procesul lui Petre Monoreanu va continua pe data de 17 octombrie, cînd vor fi audiați martorii. **(A.S.)**

Lista firmelor care-și fac reclamă în acest număr

Anonim S.T.M.C.	1A
Iași XXI S.C.A.	3B
Camera de Comerț, Industrie și Agricultură Iași	2A
Moldova Tricotaje S.A.	2A
Magazinul "Ario"	4A
Multisat	8A
Decar S.R.L.	1A
Universitatea "Al.I. Cuza" Iași	2B
Safi	4A
Ziua	3B
Electric Puls	4B
Alfa Civic	2A
Institutul European și RTV Europa Nova	1A, 4B
Centrul Internațional de Limbi Moderne Iași	3B
Librăria "Turnul de Fildeș"	2B
Agenția AGPI	2B
Salvaras Group	8A
Pangran S.A.	4B
Avatti Electronics	4A
Tineretul Liber	2B
Euro Bitt S.R.L.	2A
Moldolux Cămin	1B
Divas Impex	4B
Revista "Mami"	2B
2R S.R.L.	8A
Schrotter S.R.L.	8A
Intersab Trading S.R.L.	2A
Latin	4A
Tester Trading	1A
Sursa Moldovei Company	4B
Elvila Internațional	2A
Edenta	1A
Scala	1B
Ciclo	3A
Tropic S.R.L.	4A
Casa Editorială "Moldova" S.R.L.	4B

SC MOLDOVA TRICOTAJE SA Iași
angajează
MECANIC AUTO - 2 posturi
TINICHIGIU AUTO - 1 post
VOPSITOR AUTO - 1 post
ELECTRICIAN AUTO - 1 post

UNIC DISTRIBUITOR
ÎN JUDEȚUL
IAȘI
AL PRODUSELOR
Miraj
COSMETICS
BUCUREȘTI
2R
TĂTĂRAȘI 38
6600 IAȘI, ROMANIA
40-(0)32-221.836
DEPOZITE EN GROS
Sărărie 143
Împăcării 2A, bl. 907

E timpul să schimbați aerul...
AER CONDIȚIONAT
○ instalații de fereastră ○ splituri și instalații centrale de climatizare ○ sisteme de ventilație
○ instalații de umidificare sau dezumidificare a aerului
Service în garanție și postgaranție
HOLDING
INTERSAB TRADING SRL
TEL./FAX 032/14.64.22

discuri abrazive (ITALIA)
- debitat metale GMA GRANDINETTI
ϕ 178x3,2x22 mm
lei 3120
pînze bomfaier (POLONIA)
lei 590
STOC LIMITAT
ALFA CIVIC
Șos. Națională 198, bl. B, sc. A, et. 7, ap. 26
CP 765, CP 3
6600 Iași, România
Tel./Fax (40)-32-13.76.13
unelte ▪ scule ▪ dispozitive ▪ accesorii ▪ aparate electrice ▪ instalații ▪ adezivi ▪ coloranți ▪ abrazivi

ELVILA
mobilă nobilă
Extrem de avantajos
PLATA ÎN RATE
Expoziție
etajul I al magazinului
SUPERCOPOU
tel. 032/11.22.20, 211014
ELVILA
international
Depozit: Str. Grăniceri nr. 3-9 depozite COMAT
(în spatele Unității de Grăniceri Manta Roșie)
PROGRAM DEPOZIT: zilnic 9.00-17.00, sîmbăta 9.00-13.00.

CAMERA DE COMERȚ, INDUSTRIE ȘI AGRICULTURĂ IAȘI
IAȘI, Bd. Copou nr. 4
SUNTEȚI ÎNTREPRINZĂTOR?
DORIȚI SĂ EXPORTAȚI?
Venim în sprijinul Dvs. printr-un **CURS INTENSIV** pe probleme de legislație, acorduri internaționale favorizante, marketing, asigurare și surse de finanțare privind activitatea de **EXPORT**.
Cursul va avea loc în perioada **18-19 iulie, orele 14.oo-20.oo**, la sediul Camerei de Comerț, Industrie și Agricultură Iași.
Informații suplimentare și înscrieri la Centrul O.N.U. de Consultanță pentru Întreprinderi Private Mici și Mijlocii - Iași, str. Sărăriei nr. 16, et. 4, **tel. 214680**.
Termenul limită pentru înscrieri este vineri, 14.07.1995.
Numărul de locuri este **LIMITAT!**

Leasing
NU AVEȚI BANI pentru un CALCULATOR?
DORIȚI DE MULTĂ VREME UNUL?
Noi vă oferim soluția!
ÎNCHIRIAȚI UN CALCULATOR!
LA SFÎRȘITUL PERIOADEI DE LEASING PUTEȚI DEVENI PROPRIETAR PENTRU NUMAI 14,28% DIN VALOAREA CALCULATORULUI!
Euro BIT srl, str. A. PANU 36, bl. 1B
TEL. 211494

CU O UŞĂ ÎN PLUS, TOTUL MERGE CA PE ROATE!

CIELO HATCHBACK CU 5 UŞI

IDEAL PENTRU A TRANSPORTA ORICE, ORIUNDE.

PREŢURI ACCESIBILE !

TVA inclus

CIELO GL:	**16 550 000 LEI**
CIELO GL/AC: aer condiţionat:	**17 950 000 LEI**
CIELO GL/AC/AT aer condiţionat şi cutie de viteze automată:	**19 450 000 LEI**

Cielo prezintă multiplele avantaje ale modelului hatchback:

Ampla deschidere a uşii-spate, interiorul special proiectat şi flexibilitatea sistemului de deplasare a banchetelor permit transportul celor mai neobişnuite încărcături.

Oricare ar fi natura transportului, puternicul motor de 1,5 litri, cu injecţie multipunct, este alegerea perfectă.

Vizitaţi acum cel mai apropiat distribuitor autorizat !

BUCUREŞTI DACIA SERVICE(MILITARI) Tel: 01/769.34.67 Fax: 01/311.07.98 • **BUCUREŞTI** EUROCAR SERVICE Tel: 01/627.49.55 Fax: 01/312.80.66 • **BUCUREŞTI** CAR SERVICE STAR Tel: 01/650.56.82 Fax: 01/311.12.99 • **BUCUREŞTI** EUROSERVICE S.R.L. Tel: 01/615.86.98 Fax: 01/323.27.36 • **BUCUREŞTI** SEBASTIAN S.R.L. Tel: 01/634.73.60/634.71.73 Fax: 01/312.59.62/634.71.73 • **ARAD** I.A.T.S.A. Tel: 057/21.38.39 Fax: 057/28.73.66 • **BACĂU** I.A.T.S.A. Tel: 034/13.10.78/15.27.30 Fax: 034/16.13.90 • **BĂILE HERCULANE** I.A.T.S.A. Tel: 055/56.04.75 Fax: 055/56.06.96 • **BÎRLAD** I.A.T.S.A. Tel: 035/41.43.21 Fax: 035/41.51.89 • **BRAŞOV** I.A.T.S.A. Tel: 068/31.50.55/31.12.46 Fax: 068/31.25.96 • **BRĂILA** COMIHAIL IMPEX Tel: 039/63.60.39 Fax: 039/61.13.10 • **CONSTANŢA** I.A.T.S.A. Tel/Fax: 041/64.24.91 • **CRAIOVA** I.A.T.S.A. Tel: 051/14.78.30 Fax: 051/14.59.79. • **CLUJ** I.A.T.S.A. Tel: 064/15.20.25. Fax: 064/15.21.26 • **CLUJ** (FELEAC) ASTRA Tel: 064/12.49.24/12.36.50 Fax: 064/19.70.80/19.60.70 • **DEVA** DACIA SERVICE Tel: 054/62.58.40/62.59.05 Fax: 054/62.58.41 •**GALAŢI** I.A.T.S.A. Tel: 036/44.26.33/44.16.68 Fax: 036/46.29.90 • **IAŞI** INTERNAŢIONAL-COMPLEX SERVICE Tel: 032/13.03.14 Fax: 032/13.01.25 • **MIERCUREA CIUC** I.A.T.S.A. Tel/Fax: 066/12.39.62 •**ORADEA** (FELIX) I.A.T.S.A. Tel/Fax: 059/13.14.80 • **PITEŞTI** (ŞTEFĂNEŞTI) I.A.T.S.A. Tel: 048/63.64.69/63.64.00 Fax: 048/63.02.06• **REŞIŢA** - I.A.T.S.A. Tel: 055/43.43.08 Fax: 055/43.40.74 • **SATU MARE** - I.A.T.S.A. Tel: 061/73.42.43 Tel/Fax: 061/73.61.68 • **SIBIU** I.A.T.S.A. Tel: 069/41.31.23 Fax: 069/41.30.11 • **SUCEAVA** I.A.T.S.A. Tel: 030/21.35.10 Fax: 030/22.52.78 • **TIMIŞOARA** I.A.T.S.A. Tel: 056/15.34.17 Fax: 056/15.53.46 • **TÎRGU JIU** I.A.T.S.A. Tel/Fax: 053/21.27.96 • **TÎRGU MUREŞ** I.A.T.S.A. Tel: 065/14.29.66 Fax: 065/16.80.26 • **TURNU SEVERIN** I.A.T.S.A. Tel: 052/21.47.72 Fax: 052/21.19.83

RODAE
AUTOMOBILE

MONITORUL INTERN

În septembrie

Vor fi reluate negocierile în problema Tratatului româno-moldovenesc

Consultările româno-moldovenești privind "inventarul de idei", ce ar urma să fie abordat în cadrul negocierilor pentru încheierea Tratatului de bază dintre România și Moldova, vor fi reluate în luna septembrie, la Chișinău, au declarat Agenției Mediafax surse informate din MAE, de la București. Cele două echipe de experți urmează să înainteze factorilor de decizie politică seturile de propuneri formulate. Runda de consultări de la Chișinău va fi consacrată analizării pozițiilor exprimate de liderii politici ai României și Republicii Moldova. În cazul în care echipele de experți ai ministerelor de Externe de la București și Chișinău vor constata existența unei baze comune, suficient de apropiată, se va decide demararea negocierilor propriu-zise pentru elaborarea și definitivarea Tratatului bilateral. În vederea stabilirii acestui schimb de idei, în perioada 5-7 iunie, s-a aflat la București o delegație a Ministerului Afacerilor Externe de la Chișinău, condusă de ambasadorul cu însărcinări speciale, Nicolae Buga. Principala misiune a lui Buga o constituie negocierea și definitivarea unui text de Tratat bilateral de bază cu România, de o manieră acceptabilă pentru autoritățile de la Chișinău.

Strategii politice originale

Unificarea liberală s-a produs prin absorbția în PNL a membrilor și parlamentarilor celorlalte formațiuni liberale

Delegația Permanentă a PNL consideră că unificarea liberală s-a înfăptuit prin integrarea în partid a unui important grup de parlamentari din PL '93, PAC și PNLCD, urmați de membri și organizații teritoriale ale acestor formațiuni politice. "În prezent, Partidul Național Liberal este singurul partid liberal credibil din România", a afirmat Mircea Ionescu Quintus, la o conferință de presă. Întrebat dacă poate colabora, în cadrul CDR, cu un partid lipsit de credibilitate, conform afirmațiilor sale, (PNLCD), Quintus a răspuns tranșant "Da".

La Colegiul Director al PD

Democrații și-au propus pentru alegerile din 1996 cel puțin scorul din 1992

Partidul Democrat își propune să realizeze la alegerile din 1996 cel puțin același procentaj electoral ca la scrutinul din 1992, a afirmat sîmbătă, în fața Colegiului Director al PD, Adrian Severin, șeful Comisiei speciale a partidului pentru tactica și strategia alegerilor. Severin consideră că, printr-o organizare bună în teritoriu, PD poate obține aproape un milion de voturi sigure, ceea ce ar însemna o bază solidă pentru a asigura partidului un loc important în configurația politică de după alegeri. Adrian Severin a prezentat principalele obiective electorale, precum și coordonatele campaniei electorale a PD, termenul limită pentru finalizarea pregătirilor partidului pentru alegeri fiind 30 septembrie. Conform strategiei, în luna octombrie urmează să înceapă instructajul candidaților pentru alegerile locale după o metodologie modernă. Candidații vor trebui să prezinte conducerii centrale a PD o listă cu adeziuni, care să le asigure o susținere în circumscripțiile unde vor concura. Adeziunile vor asigura și un număr de voturi în alegeri pentru PD. Adrian Severin a mai precizat că PD intenționează să depună liste complete de candidaturi pentru toată țara, ceea ce ar însemna că democrații vor trebui să pregătească aproximativ 40.000 de candidați pentru viitoarele alegeri locale. Unul din mesajele principale pe care aceștia îl vor transmite electoratului va fi acela că "numai PD poate asigura cetățeanului siguranța zilei de mîine".

Prăbușirea clădirii din Seul va dărîma Guvernul sud-coreean?

■ *după nouă zile sub dărîmături, un sud-coreean a reușit să scape cu viață* ■ *ancheta privind prăbușirea magazinului cuprinde tot mai multe oficialități* ■

La nouă zile după prăbușirea unui mare magazin din Seul, capitala Coreei de Sud, echipele de salvare au reușit să descopere, sub dărîmături, încă o persoană care a reușit să supraviețuiască acestei catastrofe. Autoritățile au anunțat că pierduseră orice speranță de a mai găsi vreo persoană în viață. La puțin timp după internarea sa în spital, supraviețuitorul a declarat reporterilor că a reușit să scape cu viață, întrucît se afla la unul din etajele superioare ale clădirii și a putut bea apa de ploaie care se scurgea printre dărîmături. Se pare că ploile musonice, altminteri atît de distrugătoare, au putut salva, poate pentru prima dată, viața unui om.

Între timp, procurorii sud-coreeni au declarat că audiază alte oficialități suspectate de a fi luat mită, pentru aprobarea renovărilor ilegale ale magazinului Sampoong, prăbușit săptămîna trecută, relatează Reuter. ***"Credem că și mai multe oficialități, în special de la nivele mai înalte, au fost mituite. Dacă va fi cazul, vor fi operate noi arestări"***, a precizat un procuror. O fostă oficialitate a fost deja acuzată de nereguli în privința eliberării certificatelor de renovare.

Echipele de salvare continuă, la mai mult de zece zile de la producerea dezastrului, să caute corpurile a 250 de persoane, date dispărute. Ultimul bilanț oficial era de 150 de morți. Zona a fost dezinfectată cu fum, pentru a se preveni răspîndirea unor eventuale infecții. Rudele celor dați dispăruți au cerut guvernului să intensifice acțiunile de recuperare a corpurilor acestora, pentru a le putea înhuma.

Lee Joon, proprietarul magazinului Sampoong, împreună cu fiul său și alte două persoane au fost arestați sub acuzația de neglijență criminală. Ei sînt acuzați că nu au luat măsuri de protecție, deși știau că magazinul era nesigur. Casa lui Joon și cea a fiului său au fost percheziționate, joi, de anchetatori. Liderul principalei forțe de opoziție din Coreea de Sud - Partidul Democrat, Lee Ki-taek, a cerut demisia în masă a cabinetului președintelui Kim Young-sam, ca fiind responsabil de producerea dezastrului.

Războiul civil din Sri Lanka

Armata guvernamentală a lansat o ofensivă uriașă împotriva rebelilor tamili

■ *o grupare a militanților tamili avertizează că va arunca în aer capitala*

Trupele guvernamentale din Sri Lanka au lansat ieri o uriașă ofensivă în peninsula Jaffna împotriva rebelilor separatiști din provincia Tamil Eelam, transmite Reuter, citînd surse militare de la Colombo. Mii de soldați au ieșit din liniile de apărare de la baza aeriană Panaly, fiind sprijiniți de unități aeriene și de artilerie. Acesta este primul atac puternic lansat de armata guvernamentală împotriva Tigrilor Eliberării din Tamil Eelam de la 19 aprilie, cînd separatiștii au reluat ostilitățile deoarece erau nemulțumiți de primele rezultate ale negocierilor de pace.

O grupare clandestină a militanților tamili a avertizat sîmbătă că va detona bombele plasate în jurul orașului Colombo, capitala orașului Sri Lanka, dacă guvernul nu va numi de urgență o comisie care să ancheteze cauza deceselor militanților tamil. "***Bombe de calibru mare au fost implantate în cîteva locuri din preajma capitalei și le vom arunca în aer în următoarele zile, dacă cerințele nu ne vor fi îndeplinite. Nimeni nu poate împiedica acest atac***", se arată într-o scrisoare remisă de "Forțele Ellalan" și preluată de Reuter. Potrivit acestei grupări, comisia guvernamentală trebuie să cerceteze o serie de incidente petrecute în estul țării, unde militanți tamil ar fi fost folosiți "ca detectoare de mine".

Emisarii Uniunii Europene nu sînt bine primiți în Bosnia

Elicopterul lui Carl Bildt a fost atacat de sîrbii bosniaci

■ *sîrbii bosniaci au luat alți șapte ostatici din rîndul soldaților Națiunilor Unite*

Artileria sîrbilor bosniaci a atacat vineri elicopterul cu care emisarul Uniunii Europene în fosta Iugoslavie, ***Carl Bildt***, se deplasa în diferitele zone ale Bosniei, înainte ca acesta să decoleze din orașul Konjic, 50 km sud de Sarajevo, a anunțat un purtător de cuvînt ONU, citat de Reuter. Observatorii Națiunilor Unite au confirmat atacarea a două elicoptere ce urmau să zboare de la Konjic spre portul croat Split. Sîrbii au lansat trei obuze de 105 mm asupra elicopterelor, însă atacul nu a produs victime sau pagube. Bildt plecase însă din Sarajevo spre Kosice pe drumul care trece pe muntele Igman, singura cale de acces spre capitala bosniacă aflată sub controlul armatei guvernamentale. Ulterior, emisarul european a ajuns în siguranță la Belgrad, unde s-a întîlnit cu președintele Serbiei, Slobodan Milosevici.

În cursul unei incursiuni asupra enclavei Srebrenica, întreprinsă sîmbătă noaptea, sîrbii bosniaci au capturat șapte soldați olandezi aparținînd forțelor ONU de menținere a păcii, pe care i-au dus în teritoriile controlate de ei. În același perimetru, sîmbătă la prînz, un alt soldat olandez fusese ucis de un trăgător sîrb. Enclava Srebrenica, locuită de musulmani, a fost declarată de Consiliul de securitate drept "Zonă aflată sub protecția ONU". Capturarea soldaților olandezi s-a realizat în cadrul unei operații-fulger a forțelor sîrbe, care au atacat simultan trei posturi de observație ale ONU și au avansat trei kilometri în interiorul enclavei.

Viktor Cernomîrdin, viitorul președinte al Federației Ruse?

■ *deputații comuniști au lansat procedura de punere sub acuzare a președintelui Boris Elțîn*

Se pare că ***Viktor Cernomîrdin*** **(foto)** îi va succede lui ***Boris Elțîn*** la președinția Rusiei. Cernomîrdin se află în cea mai puternică poziție pe care a avut-o vreodată în guvern. Modul în care Cernomîrdin a gestionat criza din Budennovsk i-a permis cîștigarea unor puncte în plus, mai ales în străinătate. Viaceslav Nikonov, membru al parlamentului, lider al Partidului pentru Unitate și Consens din Rusia, a fost dintotdeauna admiratorul premierului Cernomîrdin: ***"Cernomîrdin a cîștigat mult teren politic. A supraviețuit unei moțiuni de neîncredere în guvernul său. S-a dovedit un om al consensului, capabil să gestioneze criza politică. Controlează, probabil, mai mult negocierile din Cecenia decît președintele Elțîn"***.

Pe zi ce trece, Cernomîrdin arată din ce în ce mai mult ca un președinte. Dar trebuie să fie atent, comentează BBC. Președintele Elțîn trebuie să se gîndească dacă dorește să candideze la alegerile de anul viitor. Pentru moment, Viktor Cernomîrdin afirmă că nu are ambiții pentru președinție. Andronic Migrania, consilier prezidențial, se îndoiește că poporul rus îl va sprijini suficient pe Cernomîrdin, pentru a învinge în alegeri: ***"O jumătate de an este mult în Rusia. De obicei, oamenii judecă partidele, alianțele din punct de vedere economic. Sînt sigur că situația economică va fi mai bună la toamnă sau la iarnă, înainte de alegeri. De aceea, cred că va fi o oarecare îmbunătățire a situației și că Cernomîrdin nu este reprezentat în mod realist. Avantajul acumulat în urma cazului teroriștilor*** (cecenii - n.n.) ***este temporar și nu reprezintă un punct de referință constant pentru viitorul său"***.

Cheia alegerilor prezidențiale ar putea fi alegerile parlamentare din decembrie. Cernomîrdin a înființat o nouă alianță: "Casa noastră, Rusia" care, dacă va cîștiga în alegeri, i-ar putea oferi victoria la prezidențialele din iunie. Pînă atunci însă, Duma de Stat a Rusiei a dispus înființarea unei comisii speciale formată din reprezentanți ai fracțiunilor parlamentare, care va examina propunerea comuniștilor privind demararea procedurii de "empeachment" (punere sub acuzare) a președintelui Elțîn. Componența comisiei va fi validată miercuri, 12 iulie.

Inițiativa comuniștilor vrea să demonstreze tuturor că președintele poate fi tras la răspundere și se plasează sub controlul parlamentului - a declarat ***Ghennadi Ziuganov***, liderul fracțiunii. "Fracțiunea dorește ca orice demnitar să răspundă în fața cetățenilor și a legii", a spus Ziuganov, după care a adăugat: ***"Inițiatorii sînt conștienți că, în cazul revocării președintelui de la putere, aceasta va fi transferată, conform Constituției, primului ministru, Viktor Cernomîrdin. Or, în această situație, primul ministru se va vedea obligat să organizeze alegeri în termenul prevăzut de Constituție"***. Arătînd că procedura este irealizabilă juridic, dar are o mare importanță din punct de vedere politic, Ziuganov a conchis: ***"Comisia nu va avea curajul și tăria să ia o asemenea hotărîre"***.

Încă un lider al Cartelului din Cali s-a predat poliției

Phanor Arizabaleta, unul din capii puternicului Cartel al cocainei din orașul Cali, s-a predat de bunăvoie poliției columbiene, după ce mai mulți camarazi ai lui s-au predat, la rîndul lor, sau au fost arestați. El s-a prezentat împreună cu avocatul său la sediul poliției din Bogota, unde s-a deferit directorului poliției secrete columbiene, ***Ramiro Bejarano***. Arizabaleta este cel de-al cincilea personaj (din șapte) din ierarhia superioară a Cartelului din Cali care intră sub custodia autorităților, predîndu-se sau fiind arestat, în urma intensificării luptei autorităților de la Bogota pentru anihilarea celui mai mare producător și comerciant de cocaină din lume. Cartelul din Cali controlează peste 80% din comerțul mondial de cocaină. Cei doi lideri ai Cartelului care nu s-au predat încă sau nu au fost arestați sînt Miguel Rodriguez Orejuela, considerat de autorități "numărul doi" în ierarhia organizației, și Helmer Herrera, un alt factor de decizie din Cartel.

În Marea Britanie

Un bloc de apartamente a fost distrus de o explozie

Un bărbat a fost ucis și alți cinci răniți sîmbătă, în urma unei explozii de gaze produse într-un bloc de apartamente cu trei etaje, în orașul englez Ilkeston, informează Reuter. Martorii oculari au afirmat că întregul imobil s-a prăbușit "ca și cum ar fi fost casa unei păpuși" după uriașa deflagrație, produsă în primele ore ale dimineții. Pompierii și oficialii companiei de gaze menajere au fost chemați la fața locului cu numai o oră înaintea exploziei, după ce un polițist aflat din întîmplare în preajmă a simțit miros de gaz. Locatarii blocurilor învecinate susțin că flăcările "au fost mai înalte decît biserica din oraș" și că explozia s-a făcut simțită la cinci străzi distanță de locul în care s-a produs.

SAFI SA
SOCIETATEA DE ASISTENȚĂ FINANCIARĂ ȘI INVES[TIȚII]
FINANCIAL SERVIC[ES AN]D INVESTMENT COMPANY
Sunați acum la telefon 117596

● FONDUL MUTUAL AL OAMENILOR DE AFACERI
Datele la zi valabile începînd de LUNI, 10 iulie 1995.
Număr C.I. în circulație:
tip A: 190.312 tip B: 313.055 tip C: 1.282.240
Activul net: 203.277,6 milioane lei
NOU!
Începînd cu data de 17.04.1995 s-a lansat o nouă emisiune de Certificate de Investitor, tip C, cu valoarea nominală de 50.000 lei.
Valoarea la zi a certificatelor de Investitor (C.I.):
tip A: 474.000 lei - la răscumpărare
tip B: 118.500 lei - la răscumpărare
tip C: 59.250 lei - la vînzare
● FONDUL PRIVAT DE ACUMULARE ȘI PENSII
deschis atît persoanelor în activitate, cît și pensionarilor
Casa Modei (mezanin) Telefon 117596
Zilnic, între orele 9,00-18,00 (sîmbătă, duminică închis)
Biroul SAFI Iași practică comision diferențiat

Începînd cu data de 26.06.1995, în scopul creșterii operativității în relațiile cu clienții, s-a modificat sistemul răscumpărării Certificatelor de Investitor, astfel:
1. Cererile de retragere se primesc numai în zilele de luni ale fiecărei săptămîni, între orele 9⁰⁰-16⁰⁰.
2. Sumele cuvenite investitorilor, aferente cererilor de retragere primite se plătesc în ziua de vineri a aceleiași săptămîni, de la casieria Băncii Dacia Felix.

RADIO NORD-EST
RADIO NORD EST IASI
De luni pînă vineri, toți lucrăm. Pentru asta e nevoie de energie.
Concluzia - nu se poate fără Micul dejun al postului de radio Nord Est.
De la 5,30 la 10,00 - esențial și vital, Micul dejun- programul matinal.
Actualitatea locală, evenimente în desfășurare, muzică și concursuri.
În fiecare zi un premiu - un abonament gratuit la cotidianul MONITORUL, adus acasă la prima oră a dimineții, de firma AFINVEST.
realizatori
CĂTĂLIN ELISEI
CĂTĂLIN LENTA
tel. 211570

UNIC ÎN IAȘI !
Produse în 3 rate lunare fără dobîndă
- confecții din blană naturală
- covoare persane
- covoare iută
- mochete
- perdele jacard
- alte produse de textile-încălțăminte
doar la
magazinul ARIO
Str. Păcurari nr. 142, telefon 163928
Program: 8⁰⁰-20⁰⁰ zilnic
sîmbătă 8⁰⁰-14⁰⁰

LATIN
OFERTA NOASTRĂ ESTE CEA MAI BUNĂ!
La preț de importator materiale pentru amenajări în construcții
• faianță,
• gresie,
• tăietoare profesionale
• tapet lavabil,
• var lavabil
• vopsea email la spray-uri și la cutii, culori clasice și speciale: cromate și fluorescente
• robinete și baterii cadă-duș
• chiuvete inox complete de accesorii
• încălzitoare electrice
• oglinzi
• accesorii baie
Str. Cuza Vodă nr 56,
tel. 032/115151, 142030
Deschis zilnic 9.oo-19.oo.

Dacă aștepți de mulți ani o mașină de făcut bani
TROPIC vă servește
iar WAP vă îmbogățește
• aparate de curățat incinte și automobile
• sisteme de aspirare
• spălătoare de covoare și tapițerie
• aparate de curățat pardoseli
• instalații staționare
• sisteme de autoservire
• agenți de curățare și de întreținere
• firmelor de transport
• service-uri, stații de benzină,
• abatoare, intreprinderi
• restaurante, hoteluri
Str. Păcurari 79, tel. 250330, tel./fax 250329

CELE MAI MICI PREȚURI DIN IAȘI!
-TELEVIZOARE COLOR
Philips, Thomson, Grundig, Nei, Goldstar, Beko, Megavision, Audisonic, Royal
-ELECTROCASNICE
(frigidere, congelatoare, mașini de spălat, cuptoare cu microunde, ventilatoare).
Whirlpool-Philips, Rowenta, Tefal, Nei, Goldstar, De Longhi
PLATA ÎN RATE!
AVAT TI electronics
Str. Ștefan cel Mare 11
Str. Sărărie nr. 6 (bloc Coloane Tg. Cucului)
☎ 032 - 11.28.10
032 - 17.40.54

NE BUSINESS 10 BUSINESS advertising company BB/AC
Societate specializată
INSCRIPȚIONĂM PIXURI
Culori și forme deosebite
Calitate excepțională
Telefon
230060, 144776,
dl. Adrian Rusu

CETATEA SCUFUNDATĂ

Prostii după prostii, apoi iarăși prostii

Liviu ANTONESEI

Stilul eminamente gafeur al actualei puteri din România a devenit chiar un stil! Cînd puterea întîrzie cu o gafă - ceea ce se întîmplă foarte rar, de altfel -, începi să te întrebi dacă se simte bine, dacă nu cumva s-o fi îmbolnăvit. Nu am să fac istoria tuturor gafelor din ultimii șase ani, pentru că risc să epuizez tot spațiul ziarului. Mă voi opri doar la cîteva din cele recente. Nu la toate, desigur, din același motiv al spațiului - numai la cele spectaculoase.

Toată lumea știe că, de aproape șase ani, cea mai fierbinte dorință a președintelui este să se întîlnească oficial, nu pe un coridor de hotel, cu președintele Americii. N-a reușit acest lucru cu George Bush, cît a fost președinte. De vreo trei ani își încearcă norocul cu Bill Clinton și tot nu reușește. Asta în ciuda faptului că președintele american i-a primit între timp pe toți președinții din Europa răsăriteană. Dorința e mare, dar probabilitatea e mică. Dl Clinton pare să-l fi trecut pe zîmbărețul nostru președinte la un fel de ***index***. În virtutea eminentului său trecut comunist, dar și drept urmare a slabelor conduite democratice ale d-sale. Ce să faci cînd nu-l poți convinge pe liderul american că ești un democrat veritabil?! Păi, s-au gîndit “strategii” președintelui nostru, încerci să-i forțezi mîna. Așa se face că, pe 4 iulie, ziua oficială a ***Statelor Unite***, avansezi ideea că mult dorita vizită în America va avea loc în toamnă. Gafă de proporții uriașe. Nu te poți autoinvita în casa altuia - fie ea și albă! - decît dacă nu cunoști prevederile elementare ale protocolului relațiilor internaționale. Așa se face că toate eforturile “eminenților” noștri diplomați - de la Meleșcanu la Botez - riscă să se ducă pe Apa Sîmbetei. Ambasada americană a și declarat că nu știe nimic, că așa ceva este de resortul ***Departamentului de stat***. Iar acesta a ridicat, desigur, din umeri...

Nu gafăm însă doar în relațiile cu americanii, ne străduim să facem același lucru și cu rușii! Deci, vine Șumeiko la București, face declarațiile pe care le face, declarații ce atentează grav la suveranitatea țării noastre, de altfel, iar președinția, Guvernul, președinții ***Camerelor*** e tutti quanti tac mîlc. Chiar mă mir că nu și-au însușit deschis “opiniile” d-lui Șumeiko privind extinderea ***NATO*** spre Est și eventuala aderare a României. În urma acestei gafe monumentale, rămîne să ne întrebăm ce este real din declarațiile oficiale privind dorința României de integrare în structurile euro-atlantice. Interesant este că opoziția, cu excepția ***PAC***, care a difuzat un comunicat ferm și precis, n-a știut să profite de această prostie a puterii, rămînînd parcă ametită după “întîlnirea de la Snagov”.

Însă prostiile nu se fac doar la nivelul cel mai înalt, nu sînt un apanaj al președinției. Iată, de pildă, intervine scandalul cu urmărirea jurnaliștilor, deci cu apariția clară a unor procedee de poliție politică, iar prima declarație dată de președintele ***Comisiei mixte de urmărire a activității SRI***, dl Vasile Văcaru, se referă la încrederea absolută pe care d-sa o are în Virgil Măgureanu. Deci, ancheta nici n-a început, dar încrederea e fără margini. Bine, atunci ce încredere mai poți avea în obiectivitatea anchetei? Și dacă ancheta va dovedi, fără tăgadă, vinovăția ***SRI***, cum își va justifica dl Văcaru declarația inițială? Asta e cu politicienii români - nu vorbesc cînd trebuie să vorbească, nici nu știu să tacă atunci cînd “tăcerea e de aur”.

Alte gafe, alte prostii? Păi, sînt legiune! De pildă, amînarea de către parlamentarii majorității a discutării rapoartelor privind Revoluția și “afacerea apartamentul”. Comportamentul acelorași în timpul discutării chestiunii ***“AGA”*** ori a ***Legii caselor naționalizate***. Problema nu este să găsești probele de prostie politică, adevărata problemă este aceea de a le selecta pe cele spectaculoase.

Dacă asa stau lucrurile cu parlamentarii si ceilalți politicieni ai noștri, ce să ne mai mirăm de “simplii cetățeni”? Iată, ieri, de pildă, în autobuzul franțuzesc ce vine spre cartierul meu, se urcă o femeie trupeșă, care cu un bilet ocupă două locuri; în mînă are o sacoșă cu vișine, stropește cu sucul fructelor tot ce găsește în jur, inclusiv pantalonii mei, rîde ca proasta în tîrg, e bucuroasă că a luat cireșele/vișinele cu 700 lei, nu cu 800. Ea e bucuroasă. Cum să te opui marii bucurii ce-i zdruncină șuncile? Ce contează că pantalonii mei - de 70.000 lei, Dumnezeule! - nu vor mai putea fi îmbrăcați decît prin casă? Și, uite așa, vom intra în Europa - politicieni și cetățeni de rînd laolaltă. Noroc, pentru Europa vreau să spun, că se apără bine! N-o să reușim prea repede s-o stropim cu suc de vișine de la un capăt la celălalt! ■

Cuvîntul

A apărut numărul 5 (218) al revistei “Cuvîntul”

DIN SUMAR:

“Cu sau fără NATO” - Ion Buduca ; Maxwell Watson - liderul opoziției” - Varujan Vosganian; “Ce e intelectualul, azi?” - Cezar Andreescu; “Șapte civilizații în pragul conflictului” - Dan Pavel, Teodor Meleșcanu, Vasile Popovici, Alexandru Paleologu; “Tichia de mărgăritar”- Dan Ciachir; “Omul duhovnicesc “ - Radu Preda; “Legile lui Murphy aplicate cronicii literare” - Adrian Marino; Cătălin Strat - “Continuitatea comunismului în România”; “Testamentul politic al lui Richard Nixon - «Triunghiul Pacificului»”; “Singurul nostru prieten din Rusia - Tragedia rusească și Alexandr Soljenițîn” - Ioan Buduce, Vladimir Tismăneanu, Sorin Antohi, Stelian Tănase.

CAFEAUA DE DIMINEAȚĂ

Zîmbetul ca antidot

Aurel LEON

După anticii greci, zîmbetul este cea mai ambiguă ipostază omenească: nici rîs, nici plîns, linia dreaptă a indiferenței. Fac această remarcă, fiindcă astăzi se poartă în viața publică surîsul. Mulți îl interpretează drept un semn al amabilității sau al implicării în problemă. În privința aceasta, trebuie să delimităm natura zîmbetului: una e un zîmbet de președinte, și alta, să zicem, unul de parlamentar. Cel de președinte e larg, atotcuprinzător, în general se adresează deopotrivă tuturor cu “vă iubesc, măi dragă, și să ne vedem sănătoși la viitoarele alegeri”. Cel de parlamentar depinde în ce bancă stă. Dacă e în țarcul domnului Solcanu, de la Senat, va zîmbi unsuros, semn că totul merge bine; dacă e în ograda păzită de domnul Adrian Năstase, să nu facă vreo șotie, va zîmbi acru, semn că opoziția iar pune la cale ceva. Poeții cîntă zîmbetul, deși sînt convinși că niciodată nu vor putea ști ce exprimă în adevăr. Încercarea de zîmbet a Monei Lisa și presupusul zîmbet, considerat batjocoritor al lui Napoleon, ajuns în fața Sfinxului, în întîlnirea dintre două mari miracole, pledează pentru ambiguitatea gestului. Cîtă bătaie de cap îi dă lui Hamlet încercarea de a pătrunde zîmbetul mamei, pe care îl consideră drept perfid, frămîntare din care T.S. Eliot încearcă să gloseze pe marginea surîsului ca formă de ermetizare a vieții și literaturii! Am citat acest caz, spre a dovedi cît e de periculos să zîmbești veșnic, cu și fără rost, ca și cum toate ar fi în roz. O asemenea stare de prefăcută veselie devine suspectă atunci cînd știm că lucrurile nu stau chiar așa. E cazul să ne întrebăm dacă acest surîs, neangajant și neparticipant, nu e mai curînd o mască, decît o stare de spirit. În acest caz, el devine hidos, asemeni zîmbetului și vorbei calme a călăului care extrage combustia intimă din chinurile condamnatului. Nici unul din președinții țărilor noastre vecine nu e atît de zîmbitor. De ce oare? Își dau seama de realitate și nu vor să se mintă cu vorbe călduțe. Sînt oameni cinstiți care nu pot face una și spune alta. Oricum ar sta lucrurile, ne jenează zîmbetul oficial, agățat de clanța ușii de la Cotroceni, ca o găteală ieftină așezată pompos în centrul bunului simț. Am prefera încruntarea lui Vaclav Havel, sau furia lui Lech Walesa decît uleiul călduț al zîmbetului pe care să nu-l numim perfid.

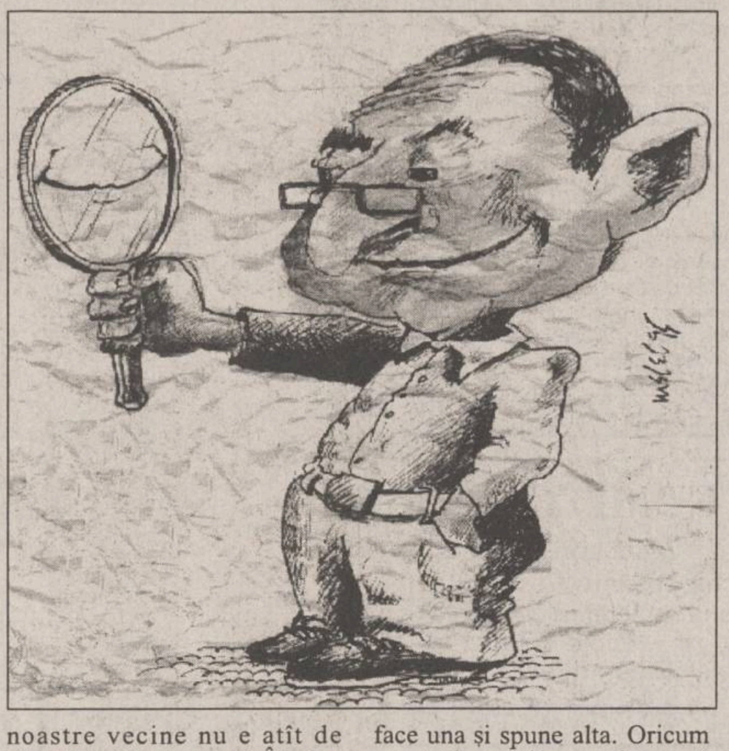

Cînd cineva își pune în minte să iasă toate așa cum vrea el, zîmbește necunoscutului, încrezător, prea încrezător în steaua lui. Atunci, nu mai cercetează sextantul, ci navighează eminamente după steaua norocului. Cînd conduci o mînă de oameni, constituiți într-un colectiv de navigație, și admiți să ți se spună “Căpitane”, ești responsabil de fiecare gest, de fiecare grimasă a ta. Cu atît mai mult cînd ești în fruntea unei țări. Parcimonios în emiterea sentințelor, președintele nu are voie să se joace cu cuvintele. La curtea regală aztecă, protocolul era ca regele să nu răspundă personal la nici una din întrebări, ci doar prin intermediar. Deci, încă de pe atunci, fiecare rege își avea “chebeleul” lui. Aceasta, spre a apăra demnitatea postului, care pendulează între “da” și “nu”. Introducerea în scenă a zîmbetului ambiguu compromite funcția respectivă, deoarece apelează la situații menite a crea îndoiala. Iată de ce nu trebuie să ne considerăm fericiți că omul nostru zîmbește tot timpul, cu și fără rost, cu și fără motiv. E zîmbetul profesional al patronului căruia îi intri în prăvălie sau al agentului comercial, care îți sună la ușă, oferindu-ți cutare detergent. Multora le pare acest zîmbet o sfidare a realității lor crîncene. Cred că e prea mult. Omul surîde cînd n-are ce face altceva, să umple un gol, precum actorii care se mișcă în scenă, aprind și sting țigări fără rost. Deci, nu țineți seama de surîsul lui, vedeți-vă serios de treburi și apreciați situația după moaca lui Mircea Coșea. Nu vă luați după chipul d-lui Văcăroiu, nici după zîmbetul de la Cotroceni, pentru că ei n-au citit încă drama familiei Brâncoveanu. ■

POLIGON

Să nu spuneți că nu v-am spus!

Dorin SPINEANU

Observ, la diverse nivele de decizie administrativă, o pudibonderie prost plasată în ceea ce privește tarabele micilor negustori. Domnii de prin primării par de-a dreptul stînjeniți cînd vreun reporteraș de mîna a doua îi întreabă cu tupeu: “Dar cu puzderia de tarabe ce aveți de gînd, domnule Cutare?” Și numai ce-l vezi pe dl Cutare roșind ca o fecioară, bîlbîindu-se și bălmăjind cîteva cuvinte într-un sos din care distingi doar “vom rezolva”, “vom face și vom drege”, “e o rușine pentru orașul nostru” și așa mai departe într-o înșiruire de clișee cel puțin penibilă!

Domnul Cutare ar avea însă argumente solide să ***apere*** micii întreprinzători: ***în primul rînd***, această piață a muncii tot înghite o parte din șomeri. ***Doi***, circulația mărfurilor, dintre cele mai diverse, îți dă ție, client, posibilitatea să alegi. ***Trei***, măcar senzația de abundență tot o ai. ***Patru***, cei care merg după marfă prin Turcia, Bulgaria ori la mama naibii, vor fi, mîine, oameni de afaceri umblați prin lume, de voie, de nevoie, vor învăța una-două limbi străine, contactul cu civilizația vestică îi va mai cizela și cine știe dacă nu cumva, în cîțiva ani, tarabagiii de acum, cu blugi turcești și țigări ieftine, nu vor aduce marfă din Franța, Germania sau, să zicem, Danemarca.

Ori, ce vedem: tot felul de copchilași cărora li s-a pus un microfon în mînă iau teza esteticii urbane în brațe și-o freacă pînă o-nroșesc. Guvernanții actuali (cît i-o mai ține Dumnezeu, că parcă-am început să ne acrim tot văzîndu-le mutrele!?) sporesc taxele pînă la cote imposibile, trăgînd bani de la oamenii aceștia în timp ce-și vînd, pe nimic, ***lor înșile!***, întreprinderi prospere. Și nu numai atît, tot ăștia de la putere se servesc între ei cu o groază de scutiri de impozite, se dau bolnavi incurabili și-și scot certificate de handicapați (aici, de, mintea...), consumă mult și nu plătesc nimic, dar trăiesc din impozitele puse pe capul bietului întreprinzător care-și ține și el familia, ba și familiile angajaților săi. Nu-i normal - ăștia își dau bani și fiindcă se duc unde au fost trimiși de voturile noastre! Adică în ***Parlament*** și, pe lîngă salariu, își mai trag și niște sporuri de ședință care ar hrăni zeci de mii de disperați. Sînt o rușine salariile mari ale parlamentarilor și avantajele lor boierești! Cred și eu că merită să lingi mîna nu știu cărui șef de partid să te treacă pe listă, ba chiar să contribui cu ceva bănuți la campania electorală, pentru că, odată ajuns în fruntea bucatelor, îți scoți pîrleala înmiit.

E trist că populația nu reacționează în fața acestor noi mandarini - ăștia trăiesc ca în sînul lui Avram, cheltuie în interes ***personal*** bugetul statului (care-i format din impozitele plătite de tine, fraiere!) și te mai și stropesc cu noroi cînd trec pe stradă în limuzinele lor cu girofar, că nici la closet nu pot merge neînsoțiți de urletul sirenelor. De, neam prost parlamentarul! Trebuie să știe lumea că, uite-l, s-a ajuns! Are cravată de mătase în culori pastelate, pantaloni de stofă englezească, pantofi italienești și mîrlănia parvenitului care-i transpiră prin toți porii, deși se dă cu un kil de deodorant o dată! Și nu-i convine, domnule, că vede tarabe pe trotuar, îi strică lui priveliștea, iar lumea stă cu fundul în stradă, se uită la marfă, cumpără și nu bagă în seamă ditai... era să spun eu ce!

În final, ce să vă spun? Fiți atenți că vor să ne mai tragă în piept o dată și dacă reușesc, adio, crăpăm de foame. Să nu spuneți că nu v-am spus! ■

UNGHIUL DE TRAGERE

Deziluzia suporterilor opoziției (II)

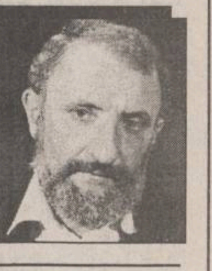

Val CONDURACHE

Opoziția nu a fost cocoloșită de mediile, nici de televiziunea aservită puterii, nici de ziarele independente, care au dramatizat mai mult decît era cazul atunci cînd lipsa de coordonare, tensiunile interne sau veleitățile puneau în umbră activitatea constructivă a partidelor din care e constituită. În 1994 și 1995, CDR și PD (FSN) au fost supuse unui foc continuu. Aproape nimeni n-a vrut să observe că PDSR și sateliții săi au aruncat la coș platformele electorale pe care s-au sprijinit în 1992 și au preluat, punct cu punct, programul de guvernare al opoziției. Hărțuită dinlăuntru și din afară, opoziția a trecut, în mai multe rînduri, pe poziții de stînga, dînd posibilitatea puterii să o acuze că obstrucționează procesul de reformă, fără să vină în fața electoratului cu un program alternativ. În discreditarea opoziției, un rol important a revenit televiziunii și agențiilor de știri care au mediat toate inițiativele, proaste sau bune, ale reprezentanților patrulaterului și au ignorat aproape în totalitate propunerile opoziției, ori atunci cînd le-au prezentat, au avut grijă să inducă o informație cu caracter diversionist. Telespectatorul sau cititorul de ziar trecea pe lîngă mesajul opoziției pentru a rămîne în cap cu ideea că și atunci cînd este dispusă să coopereze, în interesul țării, opoziția este scindată, roasă de orgolii, mînată de ambiții deșarte. Regimul de dezbatere, unde au loc și îndoiala și contradicția, propus de opoziție, s-a lovit de o mașină de vot aproape perfectă. Dacă România ar fi fost SUA, e mai mult ca sigur că moțiunile, amendamentele, nuanțele introduse de opoziție ar fi fost în mare parte acceptate.

Acolo disciplina de partid nu funcționează ca-n comunism. La noi, însă, chiar și atunci cînd parlamentarii arcului guvernamental se convingeau de justețea amendamentului, moțiunii - votau cum le dicta partidul.

Insist asupra acestor aspecte, deloc neglijabile, tocmai pentru a risipi îndoiala care a început să se instaleze în conștiința simpatizanților opoziției. Prin poziția pe care a adoptat-o în chestiunile cu adevărat vitale ale tranziției, opoziția a obligat partidele din arcul guvernamental să iasă din nostalgia colectivistă. Prin plîngerile înaintate organismelor europene, opoziția a forțat puterea la mai multă sinceritate. Ea a pierdut cele mai multe din luptele politice, dar a constrîns guvernarea la grăbirea unor măsuri pe care aceea le-ar fi amînat din considerente electorale. Ar trebui să vin cu argumente concrete. Din păcate, pentru a argumenta punctul meu de vedere e nevoie de întinderea unei cărți de istorie contemporană.

Rezoluția Convenției Democratice - ***“Șapte soluții pentru România”*** - e demonstrația clară că opoziția are un program de guvernare. Și nu numai atît: cele șapte soluții radiografiază lucid societatea românească de azi și explică de ce tranziția e atît de înceată, de ce este obstrucționată separația puterilor în stat, în sfîrșit, demonstrează, pentru cine vrea să vadă, că nu opoziția este aceea care se opune interesului național, întîrziind votarea unor legi indispensabile reformei și neurmărind altceva decît dobîndirea puterii, ci puterea se cramponează de prerogativele pe care le are și pe care le apără cu riscul de a sacrifica interesul național. Ultimele legi pe care le-a votat Parlamentul mai înainte de a intra în vacanță au satisfăcut o parte a electoratului, transformînd-o în clientelă, însă cu prețul unui abuz. Chiriașii caselor naționalizate vor deveni suporteri ai PDSR, dar, mai devreme sau mai tîrziu, și victime ale unui regim care se încăpățînează să nu garanteze dreptul la proprietate.

N-aș vrea să fiu în pielea unui chiriaș al unei case naționalizate.

Cîștigătorii acestei curse nu vor fi chiriașii de rînd. Puțini dintre ei vor deveni și proprietarii imobilelor în care locuiesc. Singurii beneficiari vor fi doar demnitarii de ieri și de azi. Indiferent cine va cîștiga alegerile din 1996, va fi obligat să corecteze această lege. Între timp, însă, demnitarii vor fi proprietari, iar chiriașii de rînd vor fi chiriași. Casele naționalizate vor fi retrocedate în 1997 sau 1998, dar numai acelea care nu au fost cumpărate de chiriași. O nouă păcăleală va suci mințile electoratului român.

Deziluzia suporterilor opoziției nu ni se pare întemeiată. Reforma nu se va termina în 1996, anul alegerilor. În 1989 am crezut cu toții că într-un an sau doi vom ieși din tunel. Se va mai scurge un deceniu din viața noastră pînă cînd ne vom apropia de standardele Uniunii Europene. Important, acum, e să nu ne lăsăm cuprinși de lehamite și, în loc să dăm vina pe guvernanți pentru toate neîmplinirile reformei, să ne repezim cu toate neîmplinirile noastre asupra opozanților. ■

BOBUL DE GRÎU

Despre suferință și templul trupului (IV)

Ștefan PAVEL

> ***MOTO: “Acum mă bucur de suferințele mele pentru voi și împlinesc, în trupul meu, lipsurile necazurilor lui Hristos, pentru trupul Lui, adică Biserica.”*** **(Coloseni 1:24)**

Iisus Hristos a trebuit să poarte în sine însuși cele două firi diferite ale Sale : firea cea dumnezeiască (perfectă și de neimaginat pentru un om) și firea cea omenească, cea imperfectă dar perfectibilă. Hristos-Omul-Dumnezeu a împăcat în sine însuși perfecțiunea cu imperfecțiunea, viața cu moartea, infinitul cu finitul și lumina dumnezeirii cu bezna unei lumi aflată în stăpînirea Prințului Întunericului...

Hristos a trebuit să sufere în trupul Său de om toată abținerea de la infinita Sa minunăție dumnezeiască. Astfel, ca Om fără de vină, probabil că Iisus a suferit mai mult decît toți martirii creștini la un loc. Omul Hristos, datorită omniscienței Sale divine, cu adevărat a văzut, a cunoscut și a suferit TOATĂ răutatea lumii, toate păcatele lumii, din toate timpurile. Pentru că în El era toată dumnezeirea Sa care putea percepe pe deplin această toată răutate a lumii...

Ce-i drept, tot datorită atotștiinței Sale divine, Mîntuitorul a putut degusta și TOATĂ bunătatea lumii create de Dumnezeu Tatăl. El a descoperit, cu ochii înduhovniciți ai unui simplu om, smerenia, blîndețea, milostenia, dragostea și fierbintea credință ce luminau sufletele celor iubitori de Dumnezeu. El și-a umplut sufletul de om și cu toată frumusețea crinilor, cu toată dulcețea mierii, cu toată răcoarea vîntului, cu mireasma toată a smirnei și cu întreaga ordine ce cuprinde lumea cea infinită, aflată între micro- și macro-cosmos. De asemenea, aflînd recunoștință în cei pe care, sufletește ori trupește îi vindeca, povățuindu-i sau scoțîndu-i de-a dreptul din boli nevindecabile, Hristos cred că S-a și bucurat...

Dar El venise în trup de om, nu pentru că recunoștința și dragostea de Dumnezeu prisoseau ci, dimpotrivă, pentru că acestea se împuținaseră. De mult mai multe ori, Hristos a aflat în lumea oamenilor prilej de întristare și nu de bucurie, motiv pentru care se poate bănui că mulțumirea Sa de om a fost copleșită totuși de o imensă suferință.

Această suferință umană a fost, cred, Marea Cruce a vieții Sale. Datorită smereniei și lipsei Sale de păcat, TOATĂ viața Sa a fost o enormă cruce pe care El, Dumnezeul-Om, s-a răstignit de bunăvoie. Calvarul Golgotei din Vinerea Mare a fost doar actul final, apoteotic, al unui calvar la care nu a fost și nu va mai fi supus nici un alt trup și suflet de om...

De asemenea ar mai trebui să reținem, pe lîngă minunăția acestei jertfe de neegalat și faptul că trupul omenesc, cel “plin de putregai”, așa cum, unii din smerenie iar alții din rea-voință, spun că este, a putut totuși să cuprindă în sine, pe însuși Fiul Lui Dumnezeu.

De atunci, trupul omenesc a re-devenit nu mai puțin important decît sufletul omului. Cu trup și suflet trebuie și putem să ne luptăm, cu trup și suflet ne vom mîntui. Poate că și de aceea Biserica noastră ortodoxă nu consideră că sufletul trebuie “eliberat” din “strînsoarea” trupului. Și, nu numai că trupul nu se cuvine a fi chinuit de dragul “eliberării” mult dorite, dar chiar mai mult decît atît, Biserica ne asigură că este o datorie a creștinului adevărat să-și aibă grijă și de sănătatea sufletului dar și de cea a trupului, în egală măsură.

Atunci cînd păcătuim cu trupul prin desfrînare, Biserica ne spune că facem un păcat nu numai împotriva iubirii binecuvîntate dar și împotriva Sinelui, pentru că astfel împietăm propriul nostru trup, hărăzit să adăpostească în noi Duhul Dumnezeiesc; orice om, tocmai pentru că poartă suflarea divină din vremea Genezei, fiind un adevărat templu al Lui Dumnezeu.

Sfîntul Apostol Pavel ne spune fără echivoc, în Epistola întîia către Corinteni : ***“Trupul vostru este templu al Duhului Sfînt care este în voi. (...) Slăviți deci pe Dumnezeu în trupul vostru și în duhul vostru care sînt ale Lui Dumnezeu...”***

Pare-se, deci, că ar cam trebui să ne re-considerăm trupul, gîndindu-ne că acest “sac de piele” care ne cuprinde, în care carbonul, calciul, magneziul și altele, alături de cîteva grame de metale -mai mult ori mai puțin prețioase ori rare- se bălăcesc în zeci de litri de apă chioară, această sacoșă cu umori care mai de care mai amare, fetide și gălbui, acest butoi care, printre altele, transformă, descompune și excretă ceea ce ingurgitează cu poftă și pofte, acest trup al nostru, așa imperfect cum pe nedrept îl considerăm noi, acest Templu a fost însă deajuns de “primitor” pentru a putea cuprinde în el pe însuși Fiul Lui Dumnezeu... ***(continuarea în “Monitorul” de miercuri)***

(Acest text a fost difuzat la Radio “Nord-Est”, în cadrul emisiunii “La început a fost Cuvîntul”, emisiune ce poate fi ascultată în fiecare miercuri de la ora 22.00.)

AGENDA OMULUI DE AFACERI

CROS IMPEX SRL

oferă în condiții avantajoase:

- **băuturi alcoolice:** vodcă și rom "Selena", sortimente variate de vinuri, lichioruri producție internă și import Grecia ("Balland", "Tequila", "Brandy Philippos") gin "Lardson", Ouzo, rom "Captain Black", Schnapps (diferite arome de fructe "Colada"), bere "Moldova" și "Zimbru"
- **băuturi răcoritoare:** Coca-Cola, Fanta, Sprite

Str. 1 Decembrie 1918 nr. 4, telefon 032/211473

CASA LEBĂDA

produce

hipoclorit de sodiu, uz casnic și industrial, chit pentru geamuri

comercializează

perhidrol, prenadez, detergenți

Șos. Bucium 23 (Fabrica de Gheață), tel. 232348

CHALLENGER

vinde:

PC 486 DX2, 66MHz, Green CPO, Intel Inside HDD 530 Mb, cartelă video 1Mb, monitor color

Tel.: 211617, 117981 Fax: 211617

PETRA SRL

- tranformatoare toroidale de rețea în gama 15VA - 1000VA
- rebobinări motoare și transformatoare electrice
- acționări electrice și automatizări
- prelucrări mecanice
- lămpi și becuri cu halogen 20,50W
- proiectoare și becuri cu halogen 100(150)W, 300 (500)W
- reclame luminoase

str. Împăcării nr. 27, tel. 125808, fax 221281

GHEZACO SRL

vinde din stoc și la comandă:

- rulmenți, cuzineți, curele pentru autovehicole și întreaga gamă de mașini agricole
- piese auto DACIA import

Str. Eternitatea nr. 35, telefon 174381

PC-AMI

- CALCULATOARE
- IMPRIMANTE
- SOFTWARE
  - contabilitate
  - proiectare construcții
- SERVICE SISTEME DE CALCUL

B-dul Coppu nr. 4, tel. 032/144718, 211745

EMI SRL

vinde

frigidere, congelatoare, combine frigorifice, aragaze, televizoare color, aspiratoare, mașini de spălat, mașini de cusut, aparataj electric, confecții, tricotaje, încălțăminte

B-dul Independenței 19, bl. 1-5, parter, tel./fax 117530

MAREX

vîscoze, mătase cu fir natural, stofe 100% lînă, perdele, mochete și covoare import Belgia și Chișinău, porțelanuri, articole menaj, inoxuri, bambus, argintărie, cristaluri

B-dul Independenței nr. 19, bl. B1-5,
etaj (deasupra mag. EMI), tel/fax 115824

TUDOR MAGNUM PLUS SRL

comercializează
toate modelele și mărimile de nasturi și fermoare, mătăsuri, elastic, stofe, ață de cusut, căptușeli, tricoturi, pînză chimică, fîșuri

Pasaj G. Musicescu nr. 6
lîngă sediul IIRUC, spre Rîpa Galbenă
tel. 213676

NEDO SRL

execută la comandă:

- jaluzele orizontale din aluminiu tip oglindă
- jaluzele verticale din material textil hidrofobizat

Str. Iarmaroc nr. 26, tel. 130894, fax 147986

Log-Soft s.r.l.

Calculatoare SALIENT
Imprimante EPSON, STAR, SEIKOSHA
Fax-uri și copiatoare TOSHIBA
Consumabile

Iași, str. Anastasie Panu 2A
telefon 032-211130, fax 032-137766

Afrodita GIL SRL

(cabinet cosmetic)
vă oferă:

- tratamente cosmetice
- masaje, depilări
- bronzare artificială
- gimnastică medicală (ciclism)
- gimnastică aerobică

Iași, Hotel Traian, cam. 134
Program: zilnic 9.oo-19.oo, duminică 9.oo-13.oo
Tel. 032/143330

Agenția pentru servicii de mariaj DUET

- totalitatea serviciilor necesare organizării unei căsătorii
- flori, buchete pentru mirese
- aranjamente și podoabe florale pentru ocazii festive
- vestimentație și accesorii de lux pentru mirese, miri și companioni

B-dul Ștefan cel Mare și Sfînt nr. 2, bl. B2
(vizavi de magazinul Central), tel. 147165

IRSIDO SRL

comercializează en gros

- hîrtie xerox
- hîrtie fax, hîrtie scris, hîrtie calc
- articole de scris, articole de birou (bibliorafturi, indigo, mape protecție)
- plicuri import, toate tipurile și mărimile (tradiționale, autoadezive, siliconice)
- produse cosmetice, import Anglia

Iași, str. N. Bălcescu nr. 18B, tel. 114385

COMITEL SRL

oferă și instalează

echipamente PANASONIC
centrale telefonice, telefaxuri, audio-video
instalații pentru aer condiționat

Iași - B-dul Copou nr. 3, parter - cam. 2
Tel. 032-250615, 147275

LACHI & Co

vinde en gros

- vin la litru (840-1150 lei), vin spumos (838-1055 lei), vin la 3/4 l
- 12 sortimente lichior, secărică, cognac, vodcă, rom TRACIA, vodcă BUCOVINA, rom DODU, rachiu, alcool rafinat
- bere
- băuturi răcoritoare

Șos. Bîrnova nr. 4 (lîngă Restaurantul "Trei Sarmale"). Tel. 032/131917

TOP SUN SRL

vinde en gros

- vopsea păr Loncolor
- soluție permanent la rece
- cremă depilatoare
- chel stop
- fixative Tancho Ltd. Japonia
- șampoane, farduri
- deodorante Farmec și din import
- produse China
- produse **STAR FOODS,** adaos comercial 0.

TRANSPORT GRATUIT!

Șţr. Păcurari nr. 156 B. Tel. 032/114575

LIVIUS

- Calculatoare (garanție 3 ani)
- Imprimante
- Componente, accesorii, consumabile
- Programe de contabilitate CIEL

str. Fătu 1A, tel/fax:032/11.22.21

SERVICIU MEDICAL PERMANENT A.T.I. puls

- consultații medicale
- tratamente
- transport de medicamente
- investigații de laborator
- investigații paraclinice
- programări la cabinete medicale de specialitate
- consultații de geriatrie și gerontologie

LA DVS. ACASĂ, NON-STOP!
tel. 233223, 233242, fax 231369.

KEN-KEN SRL

comercializează

calculatoare și antene satelit.

Str. Sf. Lazăr nr. 49; tel/fax 23.13.03.

CLEDOR

magazin specializat piese auto import, vă oferă din stoc:

- bujii, curele, plăcuțe frînă, rulmenți, filtre, uleiuri, garnituri chiulasă, amortizoare, elemente aprindere etc.
- la comandă vă oferim piese cu funcțiuni speciale

Str. Armeană nr. 5, tel./fax 032/112239

FIMEX SRL

- reprezentanță JVC
- produse hard și soft
- asistență tehnică și service
- birotică și consumabile

Str. Cuza Vodă nr. 8-10, telefon 032/211333

I.M.A. SA Iași

produce și comercializează

- mori de cereale
- linii de ulei
- linii de prelucrare a lînii
- piese de schimb pentru mori, mașini agricole și tractoare
- asistență tehnică și service pe toată durata exploatării

Str. Pavlov nr. 14, tel. 143170, fax 147592

TRANSCOM SA

efectuează

- transport auto
- reparații auto

închiriează spații de parcare

Str. Aurel Vlaicu 54, tel./fax 173636, 173078

VÎNZĂRI

Vînd aspirator rusesc 1000 W putere - 200.000 lei, ventilator 3 viteze și veioză - 85.000 lei, storcător de legume și fructe 60.000 lei. Tel. 252975.

Vînd "ELEKTRIC KITCHEN MIXERS" mixer de bucătărie, complex și multifuncțional pentru frișcă, maioneză, icre, aluaturi, piure, tocător legume și fructe, mașină rîșnit cafea, 3 viteze, la numai 40.000 lei. Tel. 252975.

Vînd robot de bucătărie "ELECTRIK KITCHEN MACHINE" complex și multifuncțional, care cuprinde: storcător și tocător de fructe și legume, cuvă de 1 l pentru frișcă și maioneză, mașină de tocat carne și rîșnit cafea, 3 viteze, 600 W putere, la numai 130.000 lei. Tel. 252975.

Vînd ladă frigorifică auto, alimentare 12 V cu adaptor la 220 V, capacitate 10 l sau 17 l, preț fix 115.000 respectiv 170.000 lei, ambele noi, tel. 163829.

Vînd foarte convenabil rochie mireasă măr. 44-46. Tel. 230974, după ora 18^{00}.

Bilete la concertul COCA-COLA ROCK ALIVE găsiți la magazinul DECORA și DUET, - lîngă Cofetăria Opera și, respectiv, pe B-dul Ștefan cel Mare și Sfînt nr. 2. Alergați să cumpărați! Tel. 147165.

S.C. "**Gumoflex**" S.A. cu sediul în București, str. Ana Ipătescu nr. 44, Platforma Jilava, tel. **6.85.41.79**, fax **6.86.60.70**, produce și comercializează o gamă diversificată de încălțăminte din cauciuc pentru protecție și lucru în diverse medii, încălțăminte din înlocuitori pentru agrement, sezonul cald și rece, adezivi pentru industria de încălțăminte și uz general, tălpi matrițate pentru încălțăminte de uz general, sport și militară, plăci dure și microcelulare destinate industriei de încălțăminte, plăci tehnice din cauciuc cu și fără inserție pentru diverse destinații, roți și valțuri cauciucate pentru industria poligrafică, construcții de mașini, industria chimică, granule injectabile din P.V.C. și cauciuc termoplastic, matrițe pentru tălpi, etc.

SC *CHEIA* SRL, str. Șos. Nicolina, bl. 928 (lîngă crucea lui Ferentz, a doua stație de tranvai din Pd. Roș spre CUG)
vă oferă la cele mai avantajoase prețuri: *faianță, gresie, obiecte sanitare, tablouri pictate manual ptr. baie și bucătărie, brîușor faianță, articole pt. instalații sanitare import Italia, articole de fierărie uz-gospodăresc și articole menaj din plastic.*

SC VIBLANC SA
vă oferă:

- Frigidere Arctic 240 l - 520.000 lei
- Frigidere Artic 180 l - 450.000 lei
- Frigidere Artic 140 l - 380.000 lei
- Congelatoare Arctic 210 l - 680.000 lei
- Congelatoare Arctic 160 l - 605.000 lei
- Congelartoare Artic 120 l - 445.000 lei
- Ladă frigorifică 113 l - 445.000 lei
- Vitrină frigorifică - 750.000 lei
- Frigider cu 2 uși (combină) - 230 l - 660.000 lei
- Mașini spălat cu storcător AL 7 - 320.000 lei
- Mașini spălat fără storcător:
- AL 15 - 190.000 lei
- Storcător rufe - 115.000 lei
- Masini cusut Monica - 215.000 lei
- Masini de cusut electrice Diamant - (în rate)
- Aragaze de Satu Mare
  - cu 3 ochiuri - 245.000 lei
  - cu 4 ochiuri - 255.000 lei
  - cu 5 ochiuri 365.000 lei
  - tablă inox 0,8 mm, 1x2 m.

PRODUSELE AU GARANȚIE UN AN.
Pentru informații sunați la telefon **148019**

SC NUTRIMOLD SA Iași, Șos. Chișinăului nr. 41 **vinde** ***INSTALAȚIE SIFON*** Relații suplimentare la sediul Societății sau la tel. **032/136168.**

Vînd urgent, cavou central Eternitate. Tel. **210017**.

F.A.R.M.I.L. S.R.L. vinde din stoc și la comandă:
- hîrtie ambalaj;
- șervețele gofrate tipărite;
- pungi hîrtie 1/2 kg și farmaceutice.
Tel. 032/211507.

SC DRYAS IMPEX vinde:

- lustre cu ventilator 68.000 lei;
- ventilatoare cu picior 65.000 lei;
- pălării soare;
- rogojini plajă,

toate produsele - *made în Taiwan.* Pentru vînzări en-gros, prețurile sînt negociabile. Tel. **232210**.

SC "IULIDON" SNC unic distribuitor al produselor **"MONTANA"** vă oferă la cele mai avantajoase prețuri, o gamă largă de înghețată de o calitate excepțională. Pentru comenzi mai mari de 500 bucăți se asigură transportul. Relații suplimentare la sediul firmei: Casa Sindicatelor, cam. 29. **Tel./FAX 031/230593.**

Vînd aspirator ELECTRON, nou, putere reglabilă de la 250 W la 1000 W, design deosebit, producție rusească, tel. 163829.

■ **Vînd damigene, 50 litri - 30.000 lei/buc; clupă filete, 1-3 țoli - 25.000 lei; acordeon "Weltmeister", 32 bași - 50.000 lei; aspirator Buran (URSS) - 80.000 lei; mașină de spălat cu storcător - 150.000 lei; uși brad - 60.000 lei/buc; cărți tehnice și beletristică la cele mai avantajoase prețuri; lambriu plastic, 10 mp, fîșii de 10 cm - 30.000 lei; teasc excelent, capacitate 100 kg struguri - 60.000 lei; bibliotecă furnir stejar, excelentă, executată pentru export, dimensiuni 0,50x2,20x4,00, din 5 corpuri suprapuse și masă extensibilă 8 persoane - 1.000.000 lei. Telefon 142744. (939262)**

■ Vînd urgent o butelie plină, de aragaz, capacitate dublă. Telefon 176544. (2946)

■ Vînd casete, versuri (toate albumele), tricou "The Doors". Telefon 162008, între orele 16,00-21,00. (950616+17)

■ **Vînd țigări "Carpați" sub prețul fabricii. Telefon 232210. (950630)**

■ **Vînd gatere import. Preț avantajos și negociabil. Telefon 232210. (950630)**

■ **Vînd lustre cu ventilator, 68.000 lei, și ventilatoare cu picior, made în Taiwan. Telefon 232210. (950630)**

■ **Vînd moară. Telefon 122561. (950634)**

■ **Vînd societate, mașină pufuleți, spațiu. Telefon 122561. (950634)**

■ **Vînd mese biliard nr. 7 - 1.600.000, nr. 8-1.850.000. Telefon 01/7262546. (950639)**

■ Vînd 80 casete video, filme foarte bune, preț convenabil. Relații la telefon 133725. (950644)

■ Vînd pat, șifonier, dulap, stare bună. Telefon 230668, după ora 18,00. (939530)

■ Vînd frigider "Fram" mic, 120.000 lei, și filtru cafea - 40.000 lei. Telefon 158265. (939515)

■ Vînd urgent aparat taximetru tip TAX-02. Telefon 143426. (950956)

■ **Chitări profesionale RAM, amplificatoare pentru instrument, accesorii. Distribuitor unic ATLANTIC COMPANY. Telefon 212491. (950955)**

■ **Vînd mașină cusut "Singer", motor MS "Alba Lux", recamier, bibliotecă. Telefon 132729, orele 16,00-20,00. (950982)**

■ **Vindem grup electrogen, coșuri autoservire metalice, bidoane aluminiu pentru miere și incubator. Vindem conserve fructe-legume și biscuiți. Relații la telefon 135261, 720367, 764251 și 137939.**

AUTO MOTO

DE VÎNZARE:
AUTOCAMION "FORD CARGO - 1313"
cu oblon ridicător hidraulic, sarcină utilă 7 to, volum util 31 m³.
TELEFON: 066-216199 066-212818.

Vînd SKODA 100 S Tel. 137873 între orele 19^{00}-21^{00}.

■ **Vînd IMS, cu stare tehnică asigurată pînă în martie 1997, eventual piese: patru roți complete, punte TV spate completă (grup, planetare, arcuri), cardan nou complet, cutie de viteză ARO, motor Brașov (3 pistoane); vînd acte IMS; vînd remorcă PADEȘ 1000. Telefon 122839.**

■ Vînd VW Golf 1978 avariat sau talonul VW Passat diesel 1985, neînregistrabil. Telefon 034/262629, după ora 20,00. (950970)

ELECTRONICE

Vînd telefon cu robot, marca SIEMENS, nou, sigilat, Germania, afisaj electronic, 10 memorii, interfon, alte facilități. **Preț: 270.000 lei.** Telefon: 171641, pt. Ștefan.

SC MONCRIS company SRL B-dul Independenței nr. 33, lîngă Restaurantul "Bucegi" **VINDE TELEVIZOARE COLOR** mărcile **PHILIPS, GRUNDING, SABA, TELEFUNKEN,** import Olanda, la prețurile **236.000 - 250.000 lei.** Garanție 3 luni. **Vă așteptăm!**

■ Vînd video-playere "Funai", "Akai" și "Tensai", model 1995, telecomandă, sigilate, 280.000 lei. Telefon 231608. (939544)

■ Vînd video-playere "Akai", cu înregistrare - 320.000 lei, "Funai" și "Sharp" - 280.000 lei, toate cu telecomandă, sigilate în cutie. Telefon 117919. (939545)

■ **Vindem toată gama de computere compatibile IBM-PC 486 și Pentium (ex. 486 SLC/33 - 2218400 lei, 586/100 - 6844000 lei, prețuri care includ TVA), CD-ROM CD-RECORDER, CD-I etc, cu livrare la domiciliul clientului, garanție 24 luni. Telefon 033/729428, 033/734585 sau 01/6507844.**

CASE - TERENURI

Vînd 4.000 m² teren în Grădina Botanică (terenul hașurat).

- tot terenul - 25 \$/m².
- parțial - peste 25 \$/m².

Posibilități:
- gaz metan
- instalație electrică
- telefon

Relații la tel.: **251022, 212327.**

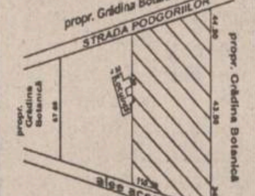

■ Vînd chioșc metalic, suprafață 6 mp, tablă groasă, bun pentru privatizare sau garaj. Stare foarte bună. Telefon 165556. (939355)

■ Vînd vilă cu 4 camere, trei holuri, baie, bucătărie, încălzire centrală și sobe de teracotă, demisol, garaj, împrejmuită cu 1700 mp teren plantat cu vie și pomi. Relații la telefon 142145, între orele 17,00-20,00, iar sîmbătă și duminică, între orele 8,00-16,00. (2882)

■ **Vînd teren la intrarea în Iași (Păcurari) la șosea, 1400 mp. Telefon 213122; 213120, între orele 10,00-19,00 sau 171805, între orele 19,00-21,00. (950526)**

■ **Vînd apartament, proprietate personală, 2 camere, decomandat, cartier Nicolina II, fam. Timofte Ioan, str. Libertății nr. 16, bl. 648, sc. B, et. 4, ap. 18; relații la domiciliu, între orele 10,00-22,00. (950554)**

■ Vînd casă bătrînească 3 camere, 340 mp, și mașină de scris "Optima". Telefon 177544, între orele 6,00-8,00 și 19,00-22,00. (950668)

■ Vînd apartament 3 camere, et. 3, telefon, telecablu, holuri cu lambriuri, calciu, Păcurari. Telefon 165556, între orele 8,00-14,00, 16,00-22,00. (939354)

■ **Vînd 4200 mp teren parcelat, construibil, cu 600 mp vie pe rod, la șosea, în centrul satului Ciurea. Posed titlu de proprietate. Telefon 143593, după ora 18,00. (939521)**

■ Vînd apartament 3 camere, 75 mp, et. 1, două balcoane închise, Peco Păcurari. Telefon 251191. (939526)

■ Vînd apartament 2 camere decomandate, cu două balcoane, foarte multe îmbunătățiri, în zona Galata 2, lîngă Policlinica Balneară, et. 4; negociem la domiciliu. Telefon 121616. (939522+23)

■ Vînd apartament 3 camere decomandate, confort I, et. 1, bloc cărămidă, Țepeș Vodă - Bulevardul Tudor Vladimirescu. Preț negociabil, 27 milioane. Telefon 178052. (950687)

■ Vînd apartament cu 3 camere, confort I, parter, balcon închis, telefon, str. I. Creangă nr. 75A, Tătărași, preț 18 milioane. Telefon 178794. (939538)

■ **Vînd urgent teren 1000 mp, zona Galata, 7 milioane, negociabil. Telefon 153662. (950967)**

■ Vînd casă, grajd, curte, cu grădină și vie, sat Forăști, comuna Gropnița, Iași. Telefon 136766: 762993. (950963)

■ **Vînd teren pentru construcție casă, suprafață 2200 mp, situat în comuna Bălțați, la șosea. Relații la telefon 137960, orele 19,00-21,00.**

■ Vînd apartament 2 camere, deosebit, zonă ultracentrală. Telefon 115116. (950974)

■ Vînd microfermă, 3 ha teren arabil, 0,5 ha pădure, la 20 km de Iași. Preț 100 milioane. Telefon 139514. (950977)

CUMPĂRĂRI

■ Cumpăr franci francezi. Telefon 140940. (950591)

ÎNCHIRIERI

Caut garsonieră (semi)mobilată. Ofer 50000 lei lunar. Relații la tel. 146363 între orele 9,00-17,00.

Ofer apartament 2 camere în Copou, (Karl Marx), mobilat, cu telefon, spațiu de depozitare și garaj. Plata în valută, anticipat pe termen lung, dar foarte avantajos. Tel. 142744

Caut să închiriez calculator PC pt. culegere. Plata negociabil. **Tel. 142452.**

■ **Caut apartament cu două camere. Ofer 80.000 - 100.000 lei/lună. Tel. 145610 sau 271271/110, după ora 15,30.**

■ **Închiriez cameră pentru societate comercială. Relații la telefon 122797.**

■ **S.C. COMARNIS S.A. Iași cu sediul în Bd. Copou nr. 7 (Casa Armatei), telefon 147979, închiriază spații pentru activități comerciale, birouri, activități de colaborare și asociere. (950701)**

■ **Oferim spațiu pentru închiriere, vînzare, la Tg. Frumos, în cooperare sau închiriere pentru comerț en gros sau producție la Pașcani și Hîrlău.**

SCHIMBURI

Schimb apartament 4 camere decomandate, confort I, et. 1, două grupuri sanitare, gresie, faianță, parchet, gaze, telefon, balcon închis, zona Dacia, pentru două aprtamente cu două camere decomandate, confort I, numai etajele I-II sau casă (variante). Relații în str. Tabacului nr. 17, bl. D14, et. I, ap. 6.

■ **Piatra Neamț, urgent schimb (vînd) apartament 3 camere, ultracentral, două balcoane închise, cu similar Iași, eventual variante. Telefon 032/112305, între orele 8,00-16,00. (936653)**

■ **Schimb apartament 3 camere, Bd. Independenței, cu apartament 2 camere și garsonieră. Telefon 210535 sau 146946, după ora 18,00. (950957)**

■ Schimb apartament cu o cameră, V. Lupu, ultimul etaj, cu apartament două camere, zona Alexandru cel Bun, diferență rezonabilă sau întreținere bătrîn (bătrînă). Telefon 161651. (950978)

■ Schimb apartament cu o cameră, confort I, strada Republicii nr. 5, cu garsonieră confort I plus diferență, eventual vînd. Telefon 232582, după ora 18,00. (950715)

CONDOLEANȚE

Colegii de la Compania de Turism NET sînt alături de doamna IULIA TUTOVEANU la pierderea suferită prin decesul soțului și îi transmit sincere condoleanțe.

■ **Locatarii căminului de nefamiliști SUPREM S.A. și prietenii apropiați sînt alături de Constantin (Costel) Fandarac, în momentele grele prin care trece, cauzate de dispariția mamei, și-i transmit sincere condoleanțe!**

■ **Colegii Cristinei Gavrilescu (Capatu), de la INCERC Iași, sînt alături la greaua pierdere suferită de familie prin trecerea în neființă a celui ce a fost prof. dr. ing. CHIMON CAPATU, personalitate marcantă a constructorilor din țara noastră. Sincere condoleanțe!**

OFERTE SERVICII

INTERFON de ACCES cu CARTELĂ marca *ELECTRA*

Practic, durabil, de calitate, garantează **LINIȘTEA, CURĂȚENIA și SIGURANȚA SCĂRII BLOCULUI** dumneavoastră!

Instalare și service. Plata în rate. Contracte avantajoase pentru IULIE - AUGUST.

Vă rugăm sunați la: sc *ELECTRA* srl sos. Nicolina 919.

tel. 032-126276.

SERVICII MEDICALE MOBILE

(asistență medicală la domiciliu; consultații medicale; prescriere de rețete în regim compensat; recomandări și investigații paraclinice; tratament de urgență; asigurarea transportului și internării în caz de necesitate; oferim de asemenea servicii de infirmerie la domiciliu).

Sunați la telefon 113130/569 zilnic între orele 7,00-23,00.

"CORPO-SAN" *vă ajută!*

Traduceri acte notariat (inclusiv legalizare), traduceri tehnice, științifice etc. Toate limbile de circulație. Servicii de calitate la preț avantajos. Anon, la 143023

Reparații frigidere și instalații frigorifice. Deplasări la domiciliu. Lucrări garantate, prin SC **POLAR SERVICE** SRL IAȘI Tel. 220859

Doriți să aveți o siluetă frumoasă? Practicați gimnastica de întreținere fitness și stretching la Cabinetul **FITNESS**, prof. IRIS BĂDIU. Relații la telefon 132889.

■ Studentă, meditez psihologie și filosofie. Telefon 152056. (950623).

■ **Inginer, repar televizoare color și alb negru. Telefon 128356. (950640)**

■ **Repar instalații sanitare, montez seturi "Olivia" și "Melania", garanție 3 luni. Telefon 160164. (950650)**

■ **Servicii de evidență contabilă și tehnoredactare. Telefon 148019. (939529)**

PUBLICITATE

CABINET VETERINAR - ANIMAVET
- consultații, tratamente, vaccinări, deparazitări, chirurgie, obstetrică-ginecologie.
Program: 10.00-13.00, 17.00-19.30.
Sîmbătă și duminica 10.00-13.00.
Tel. **220028, 131708.**
NOU! Devenind pacientul nostru veți beneficia și de urgențe pe timp de noapte!
Tel. **131708.**
Pentru zona Podu Roș și la domiciliu!

Fotografi profesioniști oferim celor interesați servicii de fotoreportaj (diverse ocazii, portretistică), fotografie de reclamă (produse și firme), fotografie de modă, fotografie de noapte, reproduceri de tablouri, realizare de vederi și imagistică de carte, calitate deosebită, cu aparatură profesională japoneză Nikon și Minolta, de ultimul tip.
Prețurile noastre sînt mai mici decît ale concurenței.
Pentru programare, sunați din timp la tel. **162008; 271099.**

M.V.D.
FIRMĂ SPECIALIZATĂ ÎN CONSULTING
ASIGURĂ
■ constituirea S.C. cu capital românesc și mixt (SRL, SNC, SA) în regim de urgență; înregistrarea la Administrația Financiară, cod fiscal; ■ obținerea avizului de funcționare de la Primăria Iași; ■ constituire (înregistrare) filiale; ■ acte adiționale, mențiuni (lărgirea obiectului de activitate, asocieri, retrageri, cesiuni, majorări capital, puncte de lucru, radieri, dizolvări societăți). Hotel "UNIREA", camera 107. Telefon **212299**, orele 10,00-20,00.

AFINVEST
Telefon 129877, 139710
NOI VĂ SPUNEM PRIMII BUNĂ DIMINEAȚA!
Puteți avea **MONITORUL** - ziarul Dvs. preferat, la prima oră.
Acest serviciu modern este asigurat **gratuit**, la domiciliu, numai prin firma *AFINVEST*

■ **Depanez mașini de spălat automate, orice tip. Telefon 120087/129343. (939547)**

■ Lucrez plăpumi și saltele. Telefon 158479. (939548)

■ **Ingineri, efectuăm reparații color, alb negru, garanție. Telefon 128796, orele 8,00-16,00. (950979)**

■ La atelierul mecanic "Rîmbu Ilie", situat în b-dul Tudor Vladimirescu, stația de tramvai Pădurii, se execută pe loc orice model de chei yale pentru uși, autoturisme, calculatoare, pe mașina de copiat chei, ultimul model. (939473)

■ Contabil, țin evidență. Telefon 111807.

■ **Inginer TCM, efectuez rapid planșe în creion sau tuș. Telefon 130019.**

■ **Șmirgheluiesc parchet. Telefon 167652.**

■ **Nu pierdeți ocazia! Filmări de excepție la prețuri avantajoase. Posibilitate de deplasare. Profesionist TV. Telefon 130626, 139541.**

■ **Transport marfă cu microbuz VW, orice distanță, 1 t, 180-220 lei/km, 6500 lei/h în oraș. Decontare legală. Telefon 211673.**

■ **Filmări video, orice ocazie, cu aparatură Panasonic, direct pe casetă mare. Prețurile cele mai mici. Telefon 270562.**

■ **Filmări video, ieftin (Sony). Telefon 120841, după ora 15,00.**

■ Filmări video profesionale, casetă normală, avantajos. Telefon 130180.

■ Filmări video, aparatură Panasonic, casetă mare, mixaje, profesionalism, seriozitate. Telefon 116710, 150471; 176290.

■ Transport marfă VW. Telefon 125905.

■ Inginer, repar la domiciliul dvs., TV color și alb-negru, videocasetofoane. Modific normă sunet (bistandard) TVR 1, TVR 2, EN, Tele'M și video (TVR 1, TVR 2, cablu). Telefon 171100.

■ Transport marfă pe orice distanță, cu autocamion de 7 t. Telefon 166521.

■ Filmări video, 20 mii lei/h. Seriozitate, calitate. Telefon 232000.

■ Transport marfă cu izotermă 7 t, ieftin și rapid. Telefon 231757.

■ Transport persoane cu Dacia 1300, cu programare prealabilă, 120 lei/km. Telefon 144126.

■ Transport persoane și marfă cu Dacia 1310. Telefon 174143.

■ **Filmări video profesionale, videoclipuri publicitare, mixaje în studio specializat. Telefon 114422.**

■ Transport marfă VW. Telefon 125905.

■ **Transport marfă rapid, cu autocamion Râba 10 t, acoperit. Telefon 210443.**

■ Filmări video, aparatură Panasonic, experiență, seriozitate, preț minim. Telefon 110671.

■ Filmări video, fotografii pe Kodak, impecabile. Telefon 153735.

■ Lucrez plăpumi și saltele. Telefon 131728.

■ Reparații TV color și alb-negru, videorecordere, combine audio-video, amplificatoare, casetofoane, orice tip, prin convenție, avantajos. Telefon 177851.

■ **Executăm confecții metalice. Telefon 174143.**

■ Transport marfă cu camion 7,5 t, pe orice distanță. Telefon 125177.

■ **Specialist electromecanic, ofer reparații la domiciliu: mașini de spălat, aspiratoare, roboți de bucătărie etc. Informații la telefon 115302.**

■ Contabilă cu experiență, îmi ofer serviciile unei firme particulare. Telefon 174822 sau 174758.

■ Pensionar, conducător auto categoriile A, B, C, D, E, doresc serviciu ca șofer, fără să-mi afecteze pensia. Pot fi de folos la orice oră, dar cu un salariu acceptabil. Telefon 147552, Ion.

■ Transport marfă cu autoutilitară închisă, 2,5 t, volum mare, pe orice distanță. Telefon 157066.

■ Șofer profesionist categoriile B, C, E, vechime 5 ani și muncitor necalificat, ne oferim serviciile unei firme particulare. Rugăm seriozitate. Telefon 174137.

■ Tînăr, 30 ani, cunoscător al lb. italiene (scris și vorbit), îmi ofer serviciile unei societăți comerciale, eventual pot efectua intermedieri cu Italia. Telefon 164443, între orele 10.00-17.00.

■ **Transport marfă și persoane cu ARO 10 pe orice distanță, foarte ieftin. Telefon 123003.**

■ **Execut fotografii color cu aparat profesional, calitate remarcabilă. Telefon 120881.**

■ **Filmări video profesionale, mixaje, efecte speciale digitale, numai cu aparatură Panasonic, la cele mai scăzute prețuri. Telefon 112016.**

■ **Montez telecomenzi pentru orice tip de televizor color, video, receptoare satelit. Telefon 134704, între orele 10,00-20,00.**

■ **Inginer electronist.** Reparații de înaltă calitate la aparate rusești și alte tipuri. Montări programatoare cu 55 și 90 programe, cu telecomandă și afișare pe ecran, teletext. Garanție. Telefon 134427.

■ Montez bolțuri metalice în pereți beton, cărămidă, hebel pentru module bucătărie, draperii, tablouri, instalații sanitare, cabluri electrice, firme luminoase, prețuri avantajoase. Telefon 136829.

LOCURI DE MUNCĂ

ISRAEL. Căutăm muncitori calificați cu minim 5 ani vechime pentru lucrări construcții în Israel. Relații la telefon 032/146314.

■ **Societatea Comercială TEROM S.A. are vacante următoarele posturi: 1 post tratamentist, 2 posturi izolatori hidrofugi. Informații suplimentare se pot obține la telefon 130020, interior 2705.**

■ **Firmă mixtă româno-germână angajează agent comercial în Iași. Condiții: autoturism, spațiu depozitare. Trimiteți C.V. și poză recentă pe adresa: Paper & Comp. SRL, str. Corneliu Botez nr. 3, București. (939540)**

■ **Centru medical particular angajează: coordonator financiar-administrativ (economist de profesie, engleză, cunoștințe PC, permis auto), coordonator medical (medic de profesie, engleză, permis auto), secretară (engleză, cunoștințe PC). Telefon 142241. Înscriere, relații, zilnic pînă la data de 15 iulie 1995, orele 8,00-10,00, și 18,00-21,00. (950953)**

■ **Angajez farmacist la farmacia din Dancu, "Europharm" Iași. Telefon 170445. (950691)**

■ **S.C. REMAT S.A. Iași angajează prin testare 2 mecanici auto; 2 mecanici utilaje (MG 902). Relații suplimentare la sediul unității, biroul Plan-Salarizare, din strada Aurel Vlaicu nr. 88. Telefon 270505. (950703)**

LICITAȚII

Atenție constructori!
Societate comercială organizează licitație pentru construirea unui spațiu comercial și de locuințe în suprafață de 1.200 mp, cuprinzînd demisol, parter și etaj.
Proiectul poate fi consultat la sediul firmei, str. V. Lupu nr. 73.
Relații suplimentare la **tel. 270791.**

■ **Primăria municipiului Iași organizează licitație de oferte, în vederea achiziționării unor aparate și instalații de condiționare a aerului. Ofertele se vor depune în scris, la Registratura generală, camera nr. 1, pînă la data de 21 iulie a.c.**

■ **S.C. LACTIS S.A. Iași, cu sediul în bd. Metalurgiei nr. 8, organizează în fiecare zi de joi licitație pentru închirierea unor spații de depozitare. Solicitanții vor depune în scris la sediul societății cerere de participare și taxă de participare de 5000 lei. Alte relații la telefon 132555. (950700)**

■ **S.C. LACTIS S.A., cu sediul în bd. Metalurgiei nr. 8 Iași, organizează în fiecare zi de joi licitație publică cu strigare pentru vînzarea de mijloace fixe specifice industriei alimentare stocate pentru conservare și din cele propuse pentru casare. Lista completă a acestora poate fi consultată la sediul societății, compartimentul mecano-energetic. Solicitanții vor depune în scris la sediul societății cerere de participare, taxă de participare la licitație de 5000 lei și garanție de 10% din valoarea bunului pentru care licitează. (950710)**

DIVERSE

LITORAL MUNTE
Numai cu anunțul publicitar decupat veți avea pentru
IUNIE și **SEPTEMBRIE**
COMISION 1%
și pentru lunile iulie și august
REDUCERE 7%
• Costinești, Neptun, Venus, Mamaia, Eforie Nord, Delta Dunării
• Bușteni, Călimănești, Băile Felix, Rarău, Băile Herculane, Govora, Olănești, Vatra Dornei, Voroneț, Sovata, Voineasa, Slănic Moldova, Diham, Podina, Gara Diham
Prima rată **20%**
SPECIAL
Pentru excursiile organizate de școlile din mediul rural, agenția suportă transportul din Iași în localitatea respectivă și oferă 2 gratuități pentru profesorul organizator precum și 7500 lei/zi diurnă.
EXCURSII EXTERNE
FRANȚA - ELVEȚIA
München - Paris - Chamonix - Chambery - Geneva
25 iulie, 10 zile; cină
GRECIA
autocar, cazare cort, 8 zile, mic dejun, 25 iulie
360.000 lei
AUSTRIA
Tirol - Viena 12 zile
Viena 8 zile
autocar, mic dejun, 25 iulie
Munții RILA (2925 m)
autocar, cort, 7 zile, 1 august
59.560 lei
Pentru studenți și elevi
SPANIA-ELVEȚIA
autocar, 10 zile, pensiune completă, 25 iulie
1.072.500 lei
GRECIA
Atena - Salonic
autocar, 10 zile, pensiune completă, 25 iulie
636.000 lei

Agenția de Turism "Totem"
Casa Studenților Iași
(Piața Eminescu)
Tel. 032/110724.

Agenția de turism PROSPER MERIDIAN
organizează săptămînal excursii în UNGARIA - Budapesta - 65.000 lei (joi), POLONIA - 70.000 lei și lunar în ITALIA, FRANȚA, GRECIA, ISRAEL.
Relații la Hotel CONTINENTAL - cam. 106, tel. 211060.

IEFTIN ȘI ÎN RATE!
LITORAL '95
Costinești, Mamaia, Cap-Aurora-Jupiter
cu Agenția de Turism **PROSPER MERIDIAN**
Hotel Continental, cam. 106, **tel. 211060.**

În vederea angajării pe postul de administrator al tipografiei, următorii sînt invitați la sediul cotidianului MONITORUL:
Panțîru Vladimir
Pasăre Gheorghe
Moroșoi Fănel
Interviul va avea loc luni, 10 iulie, ora 18.

TURISM NUMAI CU CAZARE
(masa la alegere)
COSTINEȘTI
7 zile, 46.200 lei
MAMAIA
Hotel Majestic și Jupiter
18.375 lei/zi iulie-august
Hotel RARĂU
5175 lei/zi
BUȘTENI
7590 lei/zi
VATRA DORNEI
8142 lei/zi
EFORIE SUD
7 zile, cazare și pensiune completă
999.000 lei
LITORAL ȘI INIȚIERE SCUFUNDARE LIBERĂ AUTONOMĂ
Costinești
30 august, 7 zile, echipament scafandru, profesor, cazare
125.000 lei
SĂPTĂMÎNAL
UNGARIA
joia, 65.000 lei
POLONIA
duminica 70.000 lei
TURCIA 90.000 lei
CHINA
sîmbăta, avion
Germania
săptămînal transport autocar dus-întors; facilități pentru copii
FRANȚA - ELVEȚIA
autocar, 10 zile, cină, cazare, Paris - Chamonix - Geneva 1.450.000 lei
GRECIA
A. autocar Salonic - Atena - Pireu; cazare și mic dejun, 750.000 lei
B. sejur individual 25.000 lei/persoană/zi
C. autocar, cort 8 zile, 360.000 lei
ITALIA
12 zile, Verona - Florența - Roma - Napoli - Veneția
1.600.000 lei
EGIPT
5 zile, cazare și mic dejun; Cairo 1.030.000 lei
CIPRU
8 zile, cazare și mic dejun
1.480.000 lei
INDIA
10 zile, cazare și mic dejun
THAILANDA
9 zile, cazare + mic dejun
SEJUR LITORAL MAREA EGEE
cazare, pensiune completă, 8 zile 385.000 lei
Agenția de Turism "Totem"
Casa Studenților Iași
(Piața Eminescu)
Tel. 032/110724.

Academia Universitară Athenaeum
Institutul de Bioinginerie și Management
Facultatea de Inginerie și Management Agroturistic
București
- 78414, Sector I, str. Pecetei nr. 9
Iași
- 6600, Calea Chișinăului nr. 132-b (Moldosin)
Facultatea de Inginerie și Management Agroturistic (cu 3 module:
• Management și Marketing Agroturistic
• Exploatații Agrozootehnice și Apicole - din București,
• Sisteme Agrosilvice și Peisagistice - din Iași),
autorizată de CNEAA, primește, prin transfer, studenți (anii II-V) de la facultățile neautorizate cu profile înrudite (agricol, silvic, turistic, management, economie rurală, biologie, protecția mediului, biotehnologii).
Înscrierile la concursul de admitere pentru anul universitar ***1995-1996*** *se fac începînd cu data de* ***10 iulie 1995.***
Relații la tel.:
din București: ***668.50.00; 666.13.88***
între orele ***9.oo-16.oo*** *și*
din Iași: ***214.067; 232.650***
între orele ***9.oo-21.oo.***

■ **Persoanele fizice sau juridice care doresc să ajute financiar un copil, pentru a i se efectua o intervenție chirurgicală pe cord deschis, o pot face prin intermediul contului 20768, deschis la CEC Iași, sucursala CEC-Nicolina II.**

■ Comunicat: Asociația artiștilor plastici Iași anunță primirea de noi membri, cu aptitudini în domeniul artelor plastice. Informații pentru selecție la telefon 132161 sau 115501, după ora 20,00. (939528)

AGENȚIA DE TURISM UNIREA IAȘI (fostul OJT)
cu sediul în Piața Unirii 12 (lîngă hotel Unirea) oferă următoarele excursii peste hotare:
• *GRECIA* - autocar, 8 zile, 16 august;
• *FRANȚA* - avion, 8 zile: 25 august, 1 septambrie;
• *TURCIA* - concediu de vis la "Club de vancanță Natura Oliva" lîngă Marea Egee, sejur 7 zile cu plecare în fiecare sîmbătă: se asigură cazare, 3 mese pe zi, fructe la discreție, cu excursii zilnice în împrejurimi;
• *SPANIA* - avion, 11 zile: 14 august, 30 octombrie;
• *EGIPT* - avion, 12 zile: 29 iulie, 9 septembrie;
• *CIPRU* - avion, 8 zile, bilunar;
• *ANGLIA* - avion, 8 zile: 14 august, 1 septembrie;
• *AUSTRIA* - autocar: Viena - Salzburg - Budapesta, 8 zile, 22 iulie;
• *TUNISIA* - avion, 8 zile: 22 august, 19 septembrie;
• *ISRAEL* - avion, 9 zile: 25 august, 6 octombrie;
Intermediem obținerea vizei pe bază de invitație pentru plecări individuale în Franța.
Important:
Asigurăm servicii de cazare, masă, transport cu facilitarea obținerii vizei pentru turnee și deplasări în străinătate, cu scopuri culturale, sportive, în interes de serviciu.
Informații suplimentare la telefon 143037.
VĂ AȘTEPTĂM!

ULTIMA ORĂ

CASE-TERENURI

■ **Vînd apartament 2 camere, în Bîrlad, îmbunătățit, instalații grupuri sanitare; sau schimb cu apartament 3 camere plus diferență. Telefon 035/411176.**

■ Vînd apartament 3 camere, confort I, decomandat, Mărăței I, preț negociabil. Telefon 033/629741.

■ Vînd casă și apartament, oraș Negrești-Vaslui. Telefon 035/457016.

■ **Vînd, urgent, apartament 3 camere, semidecomandat, et. 1, zona Piața Chirilă, Tătărași, bloc foarte liniștit. Telefon 148355.**

■ Vînd casă nou construită, din lut, fără autorizație, cu posibilitate curent electric, gaz, canalizare, fără curte, zona Podu de Piatră, preț negociabil 5 mil. lei; sau schimb cu apartament cu o cameră, sau apartament 2 camere, indiferent de zonă. Telefon 166047.

AUTO-MOTO

■ **Vînd Opel Kadett 1,3, an fabricație 1986, înmatriculat, benzină, cutie viteze automată. Telefon 155682.**

■ **Vînd Dacia 1310 TLX, decembrie 1992, culoare alb 13, 5 viteze, 5,6 mil. lei. Telefon 151322.**

■ **Vînd Oltcit, an fabricație 1992, motor nou, 200 km, verificare tehnică 2 ani, preț 3,5 mil. lei. Telefon 251343.**

■ Vînd Oltcit, stare excepțională, motor și cutie originale, cu piese franțuzești, preț avantajos și negociabil. Telefon 740598.

■ Vînd Dacia 1310 TLX, an fabricație 1987, cutie 5 trepte, bleu Mamaia, motor 38 mii km, impecabilă, preț 4,7 mil. lei, negociabil. Telefon 178232.

SCHIMBURI

■ **Schimb apartament 4 camere, confort I, cu apartament 2 camere, confort I plus diferență, sau variante. Telefon 129230.**

■ **Schimb apartament 4 camere, parter, zona Minerva, cu telefon, cu similar, etaj, zona Zimbru. Telefon 252793.**

■ Schimb apartament 3 camere, cu apartament 2 camere și garsonieră. Telefon 179139.

■ **Schimb apartament 2 camere, decomandat, confort I, parter, fără balcon, Dacia, cu apartament 2-3 camere, decomandat, confort I, et. 1-3, zonele Tătărași, Nicolina (gară). Telefon 175361.**

SURPRIZA ZILEI!

Fiecare persoană care a publicat un anunț de mică publicitate în cotidianul **Monitorul** participă în fiecare zi la
o tragere la sorți cu premii în lozuri.
În fiecare zi, de luni pînă vineri se extrag 3 nume cîștigătoare iar sîmbătă 5 nume.
Numele cîștigătorilor se publică în paginile de mică publicitate ale cotidianului **Monitorul**.
Persoanele cîștigătoare de astăzi sînt:

1. DAMIAN CRISTIAN
2. MARCIUC BOGDAN
3. NIȚĂ CREANGĂ COSTICĂ

Persoanele cîștigătoare sînt rugate să vină să-și ridice premiile de la sediul cotidianului **Monitorul**, et.II, cam. 212, în fiecare zi între orele **10⁰⁰ - 16⁰⁰** cu buletinul de identitate.
Informații la telefon **144776**.

AGENDA OMULUI DE AFACERI

ALIANTA SRL
VINDE EN GROS
Tălpi pantofi, import Italia, la prețuri foarte avantajoase
PRESTEAZĂ LOCAL ȘI NAȚIONAL ACTIVITĂȚI DE TAXIMETRIE LA CELE MAI MICI PREȚURI!
Stația Service Piața Unirii, tel./fax 032/212419
Contact: Cristi BORDIANU, manager

ARHEU AGIO-COM SRL
oferă în condiții avantajoase, la cele mai mici prețuri
• băuturi alcoolice: diverse sortimente de vinuri "Murfatlar", bere "Premium" pasteurizată, vodcă și rom "Fantes", vodcă "Uzon", "Simeonoff", coniac "Napoleon", Palinca 50° (Baia Mare), vin spumos "Afrodita";
• produse alimentare și nealimentare (paste făinoase Alexandria, cornuri "Magic", hîrtie igienică, variate sortimente de ciocolată)
Depozite: str. Păcurari nr.55; str. Ipsilanti nr. 12
Tel. 032-14.22.92

PRISMA SRL
O alarmă este întotdeauna mai ieftină decît un furt
ALARME
auto și pentru imobile, cu și fără telecomandă.
Se asigură montaj, PIF și garanție 12 luni.
În spatele magazinului "Moldova", la magazinul "Beauty" (xerox).
Tel./fax 146449

TRANSERVICE SA
închiriază
Spațiu de parcare și construcții provizorii
Spațiu de depozitare (100 m.p.)
Spațiu acoperit
(hală pentru service auto 200 m.p.)
Asigurăm pază și protecție gratuit.
Str. Rampei 9A, tel. 153678.

Magazin AUTOBEST
comercializează într-o gamă variată
● piese auto DACIA, ARO
● piese auto noi și second hand pentru autoturisme import
Prețuri minime!
Vizavi de Stația Service Păcurari.

COMPANIA DALCO srl
vinde din stoc
plăci și placaje marmură
40x30x2; 40x25x2; 40x20x2; 30x30x2; 40x40x1; 30x30x1; 30x25x1; 30x20x1; 30x15x1; 30x10x1
Culori: roz, roz intens, gri-vena; gri-negru; alb-șampamie
Iași, str. Armeană nr. 13, bloc G6, parter
tel./fax 032-210262; 213524

MERIDIAN SRL
VINDE EN GROS
● ulei vrac și îmbuteliat 1/2 ● margarină pachete și vrac ● halva ● băuturi alcoolice ● preparate din carne porc, pui ● ouă
Prețuri avantajoase și negociabile!
Asigurăm transportul!
Bd. Păcurari 46 (lîngă stația Munca Invalizilor)
Tel. 157000, 163551.

MOLDROM SA
import - export
materii prime, laminate din oțel și materiale de construcții
Str. Tătărași nr. 57, tel./fax 173025, 172799, 270499
Contact: Constantin Badea, Director executiv

BICONI SRL
VINDE
la cele mai avantajoase prețuri
● covoare persane import Moldova
● congelatoare ● marmură, granit
● mobilier tapițat ● profile de aluminiu
● încălțăminte (en gros)
Contact: Nicolae Biciușcă, director
Tel./fax 032/162338

ELECTRIC PULS SRL
instalează:
SISTEME DE ALARMĂ
● auto, cu și fără închidere centralizată
● pentru imobile - cu senzori duali, fără fire, cu telecomandă etc.
Telefon 213284

ALFA CIVIC
distribuie
scule, dispozitive, unelte, accesorii BOSCH, MAKITA, METABO, STAYER, FELISATTI, FIAC, P.G.M., AQUAPOMPE
Tel. 032 / 137613

PROFAMILIA
oferă
analize de laborator
(hematologie, biochimie, bacteriologie)
Str. Chișinăului nr. 11C, sc. D, parter, tel. 230431
Contact: Dr. Emil Ghiorghiță, Director

WEST EUROPA Co.
execută:
● autoservice, dezmembrări mașini import
vinde:
● autoturisme import
● piese auto noi și second hand
● ulei import ● folii parasolare
Str. Bucium 5, tel. 119004

2R SRL
unic distribuitor MIRAJ COSMETICS București
comercializează en gros la prețuri avantajoase
Toată gama de cosmetice MIRAJ (șampoane, vopsele păr, creme, deodorante)
Depozite: Iași, Sărărie 143, Nicolina 2A bl. 907; tel. 221836

ANGERO SRL
vinde en gros:
● băuturi-alcoolice indigene și import ● bere
● băuturi răcoritoare
● ulei alimentar, cutii 1/1
● produse Palmolive ● pături import Grecia
Livrăm marfă pe bază de contract (cu plata în 3 zile)
Bd. Poitiers nr. 14 (fostă ICRA-CUG), tel. 122767

SIGIM LUX SRL
comercializează
praf de înghețată SAMGELATO, 42 sortimente, 2900 lei/kg fără TVA, emulgatori pentru înghețată cornete pentru înghețată cu perete simplu și dublu ambalaje pentru produse alimentare
Bd. Poitiers 14, în Complexul expozițional Euromarket, fost ICRTI, tel. 032/141376

GRAND ORIENT LTD
vinde
bere **EFES PILSEN**
și produce renumita cafea **AKI**, cu aromă turcească
Prețuri minime și negociabile.
Vă așteptăm!
Str. Sărărie 163, tel. 114244

TOFAN GRUP SA
Filiala Iași
comercializează anvelope și camere auto
Str. Ghica Vodă 1B (demisol), tel. 114782
Contact: Cornel Arcip, Director

MARAMOLD
oferă en gros
Societăților și crescătorilor particulari, complexelor de animale
orz, orzoaică, floarea soarelui, porumb, grîu,
la prețuri foarte convenabile.
Str. Morilor 36, tel./fax 113012

CONFEXBROD FREZIA SRL
comercializează
frigidere, congelatoare (toate tipurile) aragaze, TV alb-negru, TV color, mașini de spălat, mașini de cusut, aparatură electronică, încălțăminte, covoare persane (Belgia și Cisnădie)
IAȘI, Bd. Alexandru cel Bun nr. 36, bl. H 1-2, tel. 251742

DOMINO IMPEX SRL
vinde
• hîrtie igienică (Letea Bacău)
• hîrtie ambalaj 1900 lei/kg (coli)
• rechizite (caiete)
T.V.A. inclus
Str. Han Tătar nr. 14, bl. 362, sc. C, telefon 032/270447

INTERELECTRIC SA
● case de marcat ELKA, cîntare electronice
● tehnică de calcul și consumabile
● service garanție și post garanție la produsele electronice
Str. Elena Doamna 24, tel. 112004, 210030, 210031, fax 112366
Contact: Simon Iancu, Director

FERTRAX SRL
(Dealer American Popcorn)
oferă la cele mai scăzute prețuri
● aparate pop-corn (vînzare și închiriere)
● ingrediente pop-corn (porumb, unt de cocos, sare aromatizată, cornete de hîrtie)
Depozit: str. Roșcani nr. 40, tel. 032/113.134, 211391

NATIONAL PROTGUARD
Filiala Iași
servicii de pază și protecție
Hotel Unirea, camera 1204, tel. 117105, 211463
Contact: Iulian Florea, Director economic

Filmele acestei săptămîni

"Masca"
Producție SUA, 1994.
Comedie cu Jim Carrey.
Premieră.
Cinema"Victoria"
(Telefon. 112502)
orele: 9,00; 11,0; 13,00;
15,00; 17,00; 19,00

"Între lege și destin"
Producție India, 1993.
Melodramă muzicală
Premieră
Cinema "Republica"
(Telefon: 114327)
orele: 9,00; 11,30; 14,00;
16,30; 19.00

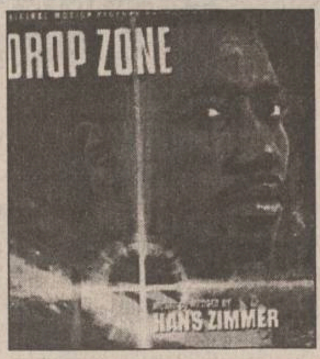

"Parașutiștii morții"
Producție SUA, 1994. Thriller
cu Wesley Snipes
Cinema "Copou" (Telefon:
145738)
Orele: 9,00; 11,00; 13,00;
15,00; 17,00.
Ora 19,00:
"Philadelphia"
Producție SUA 1994

"Evadatul"
Thriller cu Harrison Ford.
SUA, 1994
De vineri pînă luni ,orele: 9, 11;
13; 15; 17; 19
Cinema "Dacia" (Telefon:
164740).
"Formidabilul II"
Producție SUA, 1993.
De marți pînă joi, orele:9, 11;
13; 15; 17; 19

Doriți o reclamă de calitate?

NOI vă putem ajuta!

- inscripționări cu autocolant decupat automat LA ORICE DIMENSIUNE! (TIR-uri, autobuze)
- firme luminoase
- proiectare asistată de calculator
- reproduceri de sigle prin scanare

NOI DĂM O NOUĂ FAȚĂ LUCRURILOR!

S.C. SCHROTTER S.R.L.
Telefon: 32-116651; 116772
fax: 32-117956

timpul înseamnă bani

M.V.D.
FIRMĂ SPECIALIZATĂ ÎN CONSULTING
asigură:
■ constituirea S.C. cu capital românesc și mixt (S.R.L., S.N.C., S.A.) în regim de urgență; înregistrare la Administrația Financiară, cod fiscal; obținerea avizului de funcționare de la Primăria Iași;
■ constituire (înregistrare) filiale;
■ acte adiționale, mențiuni (lărgirea obiectului de activitate, asocieri, retrageri, cesiuni, majorări capital, puncte de lucru, radieri, dizolvări societăți).

Hotel Unirea
camera 107.
Telefon 032/21.22.99,
orele 10.00-20.00

TV CABLU - UNICO - MULTISAT

Anunță pe toți abonații la rețeaua de televiziune prin cablu, care au avut sau au în continuare contract cu firma **UNICO - MULTISAT**, că schimbarea contractelor făcute de firma **ELECTRON - M - BIT** este **ilegală**, această firmă transmițînd în acest moment fără acordul nostru prin intermediul rețelei de cablu MULTISAT.

Pînă la rezolvarea pe cale juridică a problemei (sperăm în cel mai scurt timp) și pînă la reluarea emisiei și a programelor în condiții tehnice corespunzătoare, rugăm abonații rețelei să nu accepte schimbarea contractelor pentru a nu temporiza în acest fel revenirea la normal. Ⓟ

A APĂRUT

PUBLICAȚIE DE EXPRESIE MOLDOVENEASCĂ ȘI CIRCULAȚIE NAȚIONALĂ
BOMBA DE CAUCIUC

Cumpărați-o, că se termină !

RADIO NORD EST IASI

URMĂTORII CANDIDAȚI PENTRU OCUPAREA POSTULUI DE AGENT PUBLICITAR SÎNT RUGAȚI SĂ SE PREZINTE LA SEDIUL POSTULUI DE RADIO NORD - EST DIN BD. COPOU NR. 3, ET. 4,
MIERCURI, 12 IULIE 1995, ORA **14.⁰⁰**,
PENTRU INTERVIU:

CRISTIAN FLORICA
ANDREI GALAN
VALENTINA MUNTEANU
DANIEL IONESCU
IULIANA GHIRVU
IONEL RÎCIU
DANIEL SIMIONESE
VICTOR LEHĂNCEANU
PALADE LUMINIȚA

HOROSCOP

BERBEC
(21 mart. - 20 apr.):

✋ **Lucrurile pe care le aflați de la o persoană necunoscută vă pun pe gînduri. Va trebui să faceți o anchetă pe contul dvs. ca să le verificați.**

TAUR
(21 apr. - 20 mai):

👍 **Recurgeți la ajutoare, dacă timpul nu vă permite să faceți totul de unul singur (una singură). E păcat, însă să renunțați tocmai acum.**

GEMENI
(21 mai - 21 iun.):

✋ **Capacitatea de reacție e diminuată de postura incomodă în care vă aflați. Decît să încurcați lucrurile, mai bine amînați rezolvarea lor.**

RAC
(22 iun. - 22 iul.):

👎 **Contactele vă ajută enorm în extinderea activității profesionale și-n informare. Profitați de ocazie pentru a încheia și niște contracte avantajoase.**

LEU
(23 iul. - 22 aug.):

👍 **Doar cu temperamentul nu veți reuși în această cursă contra cronometru. Vă trebuie și antrenamente speciale și o mai bună pregătire psihică.**

FECIOARĂ
(23 aug. - 22 sept.):

👍 **Entuziasmul colegilor nu vă molipsește și faceți foarte bine. Avantajul este de partea dvs., dar au rămas, totuși, în suspensie o serie întreagă de lucruri.**

BALANȚĂ
(23 sept. - 22 oct.):

👎 **Concurența nu vă menajează deloc, iar dvs. nu aveți decizia necesară. Fără susținere din afară și fără motive interioare nu aveți nici o șansă.**

SCORPION
(23 oct. - 21 nov.):

👍 **Prima impresie contează foarte mult, iar aici este punctul dvs. forte. Nu s-ar zice că există vreo ocazie în care treceți neobservat (ă).**

SĂGETĂTOR
(22 nov. - 21 dec.):

✋ **Nu trebuie să contați prea mult pe persoanele care vă simpatizează. Sînt situații în care fiecare trebuie să se bazeze doar pe forțele proprii..**

CAPRICORN
(22 dec. - 19 ian.):

👍 **Puteți pune condiții, dacă vedeți că lucrurile tergiversează. Pe dvs. nu vă incomodează deloc trecerea timpului, doar ceilalți sînt în criză.**

VĂRSĂTOR
(20 ian. - 18 febr.):

✋ **Vă supuneți cu greu rigorilor muncii colective, dacă nu vă aflați la comandă. Ierarhiile se constituie în timp și nu doar pe baza voinței de a fi în frunte.**

PEȘTI
(19 febr. - 20 mart.):

👍 **Va fi nevoie să vă lăsați înduplecat(ă), vă vor convinge și argumentele. Cu toate acestea, nu va fi vorba de nici o concesie, ci doar de un act de caritate.**

LEGENDA:

👎 - vă paște ghinionul
✋ - prudența e mama înțelepciunii
👍 - n-aveți nimic de pierdut
👌 - șansa vă surîde

Alexander VODKA

☎ TELEFOANE UTILE

☎ **SALVARE: 961**
☎ **POMPIERI: 981**
☎ **POLIȚIE:** Inspectoratul Județean Centrala 140720; Dispecerat 146666; Municipiu Centrala 140020 Dispecerat 146840/955 Ofițer de serviciu 146850; Serviciul Circulație - 140070.
☎ **SERVICII MEDICALE MOBILE (asistență medicală de urgență la domiciliu): 113130/569, zilnic între orele 7,00-23,00**
☎ **AGENȚIA C.F.R.: 147673**
☎ **INFORMAȚII GARĂ: 146333**
☎ **AUTOGARĂ: 146587**
☎ **TAXICOM, dispecerat: 953, 146593**
☎ **AGENȚIA TAROM: 115239**
☎ **INFORMAȚII AEROPORT: 178126**
☎ **STAȚII PECO: Baș Ceauș - 176865; Aurel Vlaicu - 175872; Bucium - 132891; Crișan - 112182; Păcurari - 164142; Sărărie - 147480.**
☎ **A.C.R. - informații utile: 112345, 130177.**
☎ **DISPECERATE: R.A. Gaz-Metan - 141737; R.A. Apă-Canal - 142451; Renel - 147070, deranjamente - 147070; Termoficare - 141956; R.A. Locuința - 112434; Telefoane - Deranjamente - 921; Protecția mediului - 147010.**
☎ **GARDA FINANCIARĂ: 114065, 112427.**
☎ **ADMINISTRAȚIA FINANCIARĂ: 143030**
☎ **NOTARIAT: 147574**
☎ **TRIBUNAL: 146300**
☎ **PROCURATURĂ: 212566**
☎ **CAMERA DE COMERȚ: 117757**
☎ **CENTRUL MILITAR JUDEȚEAN: 146370**
☎ **STATUL MAJOR JUDEȚEAN DE APĂRARE CIVILĂ: 147594**
☎ **HOTELURI: Moldova - 142225; Traian - 143330; Unirea - 142110; Continental - 114320; Sport - 137817.**
☎ **POLICLINICA CU PLATĂ: triaj informații - 117244**
☎ **OFICIUL JUDEȚEAN PENTRU PROTECȚIA CONSUMATORILOR: 145392.**
☎ **LABORATOR ANALIZE "PRO FAMILIA": 230431**

CARNETUL ZILEI

VREMEA

14° - 26° C

În următoarele 24 de ore, vremea va fi ușor instabilă, mai ales în cursul după-amieziiCerul va fi variabil pînă la noros, iar vîntul va sufla moderat din sector nordiccu viteze de 40-60 km/oră. Temperaturile maxime ale zilei se vor situa între 24-26 grade Celsius, iar cele minime între 14-15 grade Celsius. **(Centrul de prevedere a vremii Bacău)**

CALENDARUL CREȘTIN-ORTODOX

✝ Sf. 45 de Mucenici din Nicopolea Armeniei

FARMACII DE GARDĂ

Farmacia nr. 2, Piața Unirii (tel. 116029).

SPITALE DE GARDĂ

Spitalul "Spiridon" (tel. 142730): Clinica a II-a Medicală; Clinica I Chirurgie; **Maternitatea "Cuza Vodă"** (tel. 143320).

TELEVIZIUNEA NAȚIONALĂ

TVR 1

13,00 Actualități ■ 13,10 Ecleziast '95. ■ 14,10 TVR Iași. Est Meridian ■ 14,45 TVR Cluj-Napoca. ■ 15,20 TVR Timișoara.. ■ 16,00 Actualități ■ 16,10 Avanpremieră ■ 16,25 Ne-am interesat pentru dv.; 17,00 Emisiune în limba maghiară. ■ 18,30 Desene animate: Apărătorii pămîntului ■ 19,00 De luni pînă luni. ■ 19,30 Film serial pentru tineret: California visează (California Dreams, SUA, 1994), ep. 46. ■ 20,00 Actualități. ■ 20,50 Film serial: Echipa de intervenție (Baywatch, SUA, 1991), ep. 7. ■ 21,45 Teatru liric: Opera Romeo și Julieta de Charles Gounod. ■ 23,15 Actualități ■ 23,30 Turul Franței la ciclism. Rezumatul zilei ■ 23,40 Teatru liric: Opera Romeo și Julieta de Charles Gounod. Ultima parte

TVR 2

14,00 Actualități ■ 14,10 Politica între ideal și real. ■ 14,40 Videoteca melomanului. ■ 15,10 Documentar. Impotența - o boală curabilă (TV Spaniolă) ■ 15,30 Atlas (r) ■ 16,00 Desene animate ■ 16,30 Film serial: Și bogații plîng ep. 225 ■ 17,00 Măseaua de minte. ■ 17,40 Film serial: Aur și noroi , ep. 89 ■ 18,30 În fața dvs. Realizator Vartan Arachelian ■ 20,00 Arte vizuale. ■ 20,30 Tribuna non- conformiștilor ■ 21,00 TVM. Mesager ■ 21,30 Formula 3. ■ 22,00 Film serial: Santa Barbara (SUA), ep. 188 ■ 22,45 Repriza a treia. ■ 0,30 Jazz-alive în concert:

TELEVIZIUNI LOCALE

TVR IAȘI

Pr. 1, 14,10 - 14,45, Est Meridian Magazin: Note, stiri și reportaje din Moldova ■ Note, știri și reportaje din Moldova ■ Cronica rutieră - rubrică de col. Tudor Leonte ■ Accente ■ Sport ■ Videoclipul emisiunii. Redactori Mihaela Bradu, Alina Anton.

TELE M

6,30 Deschiderea emisiei ■ 7,00 L'Tele'M (magazin matinal de informații, muzică, desene animate, revista presei) ■ 7,30 Observator - emisiune de informații, stiri interne și externe, realizată de Antena 1 București ■ 8,30 Film artistic: "Crimă la bord" (thriller/r). Regia: George McCowan; cu: Ralph Bellamy, Farrah Fawcett, Robert Stack ■ 10,00 Film serial: "Răzbunarea", ep. 97 (r) ■ 11,00 Film artistic: "Pruncul, petrolul și ardelenii" (aventuri) ■ 12,50 Închiderea emisiei ■ 17,30 Deschiderea emisiei ■ 18,00 Total M Știri ■ 18,20 Actualitatea ieșeană ■ 19,00 Documentar Worldnet ■ 19,30 Film serial: "O altă viață", ep. 53 ■ 20,00 Desene animate ■ 20,30 Film serial: "Răzbunarea", ep. 98 ■ 21,30 Film artistic: "Stork Club" (comedie muzicală). Regia: Hal Walker; cu:, Betty Hutton, Barry Fitzegerald. O fată simpatică salvează un bătrînel de la înnec. Acesta se dovedește a fi un tip foarte bogat, care dorește să-și recompenseze discret frumoasa salvatoare. Astfel, fata, o simplă garderobieră la un club, obține un cont nelimitat în bancă. ■ 23,10 Film artistic: "Pentru dragostea Cesarinei" (comedie). Regia: Vittorio Sindoni; cu: Walter Chiari, Gino Bramieri

TELEVIZIUNI PRIN SATELIT

RTL

6,30 Actualități ■ 6,35 Universul Marvel: Capitain America ■ 7,00 Actualități ■ 7,05 Universul Marvel: Țara dragonilor fantastici ■ 7,30 Actualități ■ 7,35 Luky Luke ■ 8,00 Ora 7 ■ 8,30 Actualități ■8,35 Între noi (r) ■ 9,00 Actualități ■ 9,05 SOS. California. Imprudență periculoasă (s) ■ 10,00 O familie grozav de drăguță. Dragostea slăbește (r) ■ 10,30 Cheers. Un încăpățînat greu de suportat (r) ■ 11,00 Frumos și bogat (s), ep. 1240 ■ 11,30 Vremea dorinței (s), ep. 462 ■ 12,00 Prețul e fierbinte. ■ 12,30 Duelul familiilor. Emisiune concurs ■ 13,00 Actualități ■ 13,30 Springfield Story (s), ep. 2231 (partea II) ■ 14,15 Clanul din California (s), ep.1550 ■ 15,05 Hobby-ul ei este crima. Crima în tara zînelor (s) ■ 16,00 Ilona Christen■ 17,00 Hans Meiser. Reportaj din Mallorca. "Sărutări sub palmieri - flirt și dragoste de vacantă" ■ 18,00 Jeopardy - Emisiune concurs ■ 18,30 Între noi (s), ep.144 ■ 19,00 Frumos și bogat (r) ■ 19,30 Exclusiv. Magazinul vedetelor cu Frauke Ludovig ■ 19,45 Actualități la RT ■ 20,10 Exploziv Magazin - cu Barbara Eligmann ■ 20,40 Vremuri bune, vremuri rele (s), ep. 772 ■ 21,15 La revedere! - Metode moderne (s) ■ 22,15 Sontag & Partner: O chestiune de încredere (s) ■ 23,15 Extra. Magazinul RTL cu Birgit Schrowange ■ 0,00 10 înainte de 11 (mag. cultural) ■ 0,30 Showul de noapte la RTL, cu Thomas Koschwitz ■ 1,00 Actualități nocturne cu Heiner Bremer ■ 1,30 Cheers. Un glonte în coapsă (s) ■ 2,00 O familie grozav de drăguță. Șeful (s) ■ 2,25 SOS California. Copiii ■ 3,15 Hobby-ul ei este crima. O zi neagră în Cabot Cove ■ 4,05 Ilona Christen (r) ■ 4,55 Hans Meiser (r) ■ 5,55 Explosiv magazin (r) ■ 6,15 Exclusiv - Magazinul vedetelor (r).

PRO 7

6,20 Ben Cropp. ■ 7,10 Taff ■ 7,30 Alf. Amețit cu bumbac ■ 7,50 Pantera roz. Î ■ 8,15 Detectivul Scooby Doo ■ 8,40 Familia Simpson. ■ 9,05 Bonanza. Prietenie periculoasă, ■ 10,05 Mannix. ■ 11,00 Roseanne. Armonie cu tunete și fulgere ■ 11,30 King Kong împotriva Godzilei, ■ 13,05 Dur, dar drăguț. ■ 14,00 Farduri și pistoale. ■ 15,05 Arabela Kiesbauer. ■ 16,05 Străzile din San Francisco. Jaf nocturn, ■ 17,05 L.A. Law. Avocați, trucuri, procese. ■ 18,00 Aventurile lui Tiny Toon. Shirley înțelege, ■ 18,30 Popeye, marinarul ■ 18,35 Pantera roz ■ 19,00 Familia Flintstones. Un caz pentru trei ■ 19,30 Alf. Fratele Neal, ■ 20,00 Roseanne. ■ 20,30 Taff. ■ 20,55 Actualități ■ 21,10 Buletin meteorologic ■ 21,15 Iubit de către o asasină, SUA ■ 23,10 În miezul lucrurilor.Talkmagazin cu Kerstin Graf și invitații săi ■ 0,35 Războiul lumilor ■ 1,30 Actualități ■ 1,40 Actele X. ■ 2,25 Actualități ■ 2,35 Diagnosticul e crima. ■ 3,20 Space Rangers. ■ 4,05 Actualități ■ 4,15 Farduri și pistoale. În plasa mafiei, ■ 5,00 Omul din Atlantis. Schimbare diabolică

VIVA

7,00 Deșteptătorul VIVA. Shirin vă servește un mic dejun muzical ■ 10,00, Clasicii videoclipurilor. ■ 11,00 Ce s-a mai întîmplat? ■ 12,00 Videoclipuri cu VJ - Nils cu noutăți și videoclipuri (r) ■ 13,00 Videoclipuri cu VJ. ■ 14,00 Cu Heike. ■ 15,00 Ce se întîmplă? ■ 16,00 Inter Activ Live. ■ 18,00 Videoclipuri cu VJ. Mixaj de videoclipuri și informații cu Nils ■ 19,30 Viva News - videoclipuri. ■ 20,00 Clasicii videoclipului, cu Esha. ■ 21,00 Vivavision. Satiră cu Stefan Raab ■ 22,00 Prietenii nopți ■ 23,00 Stiluri libere. Scena Hip Hop, Rap și Breaker-ului ■ 0,00 Viva News, Expresul de noapte. Știrile zilei sintetizate de Matthias ■ 1,00 Viva Charts. Chartsurile actuale din Germania, Marea Britanie și SUA prezentate de Mola ■ 2,00 Expresul de noapte. Matthias cu videoclipuri cu Mimi și Andreas Dorau ■ 3,00 Căpitanul Mola. Funsport și videoclipuri (r) ■ 4,00 Videoclipuri nocturne.

RADIO NORD-EST

5,30 - 10,00 Micul dejun. Emisiune matinală de informații și muzică, știri din actualitatea locală, informații utilitare, horoscop, sfatul medicului, informații economice, concursul dimineții, relatări în direct din diferite puncte ale orașului (6,00-6,30), buletin de știri și programul Actualitatea preluate de la BBC. Realizatori Cătălin Lența și Cătălin Elisei ■ 10,00 - 14,00 Fir direct. Timp de patru ore în contact direct cu viața orașului: informații din actualitatea locală, răspunsuri la întrebările ascultătorilor, relatări în direct, concursuri și muzică. Realizator Iulia Mihalache ■ 14,00 - 14,30 BBC. Buletinul de știri și Actualitatea ■ 14,30 - 18,00 Turnul de control. Cea mai importantă emisiune informativă a zilei: 14,15 Paralela Sport; 16,30 Puls Nord Est - reportaje, interviuri, relatări din actualitatea locală și națională; 17,30 Financiarul - rubrică de informații economice, muzică. Realizator Ovidiu Șimonca ■ 18,00-19,00 BBC. Buletinul de știri și Actualitatea ■ 19,00 - 21,00 Buzduganul de seară. Emisiune de divertisment: muzică și concursuri. Realizator: Livia Susanu și Daniel Buzdugan ■ 21,00 - 21,30 BBC. Buletinul de știri și Actualitatea ■ 21,30 - 22,00 Puls Nord-Est - ediția de seară (știri, reportaje, interviuri, relatări din actualitatea locală și națională) ■ 22,00 - 24,00 Declarație de dragoste. O emisiune talk-show în care vă invităm să comunicăm pe marginea unui subiect infinit. Realizatori: Adrian Păduraru și Septimiu Sărățeanu ■ 0,00-1,00 TOP 7 de luni noaptea (Top Slow). Realizator Andi Barbu ■ 1,00 - 3,00 Rob McLean Show - VOA Europe ■ 3,00-4,15 Albumul nopții ■ 4,15 - 5,00 Jazz - VOA EUROPE ■ 5,00 - 5,30 Ritmuri de înviorare.

INTEGRAMA ZILEI

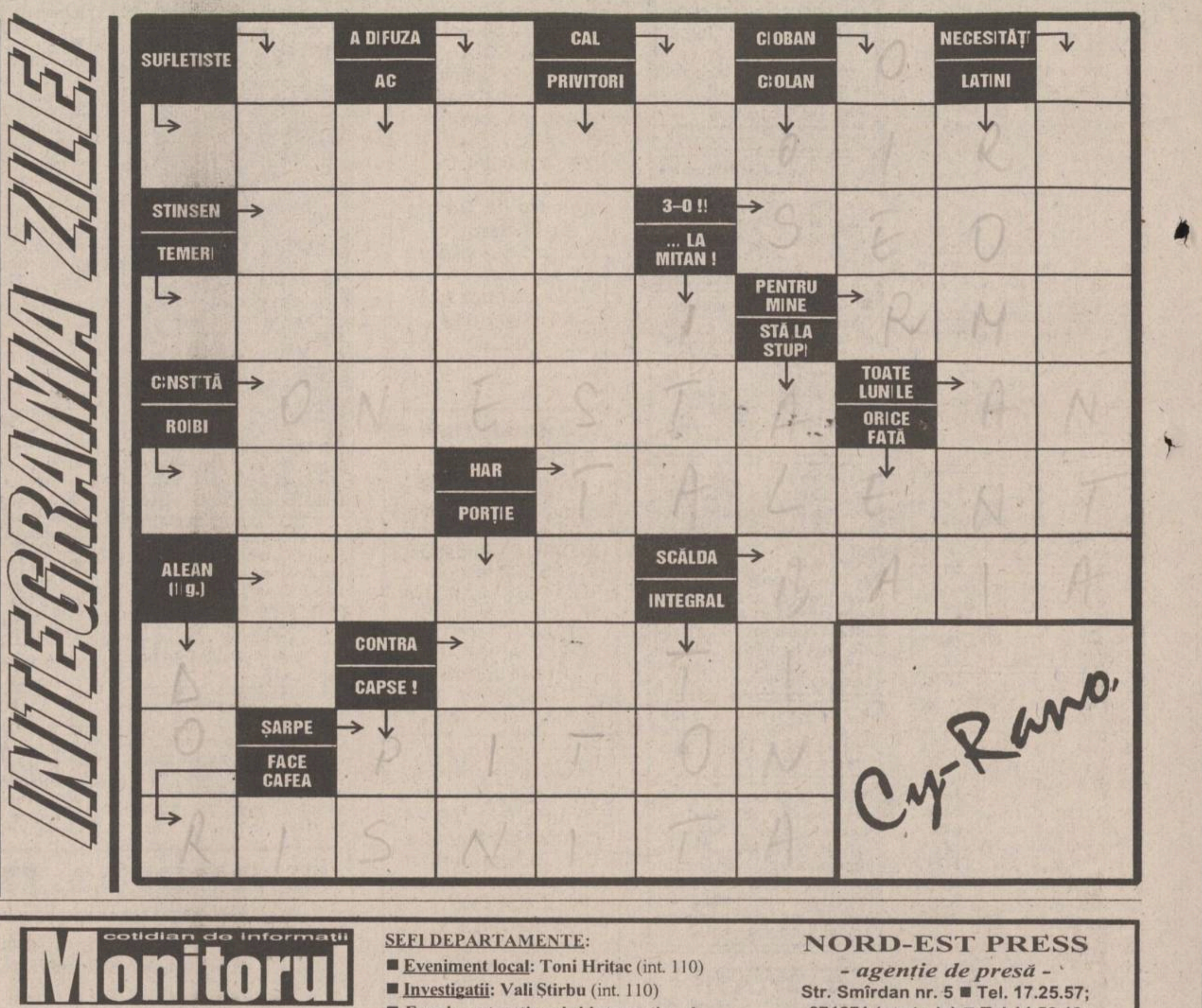

Monitorul
cotidian de informații

Str. Smîrdan nr. 5 ■ Tel. 17.25.57; 271271; 271333; 271467 (centrala) ■ Fax 27.04.15
■ Publicitate tel./fax 14.47.76
■ REDACTOR SEF - Dan Radu
■ REDACTOR SEF ADJUNCT - Ovidiu Șimonca
■ SECRETAR GENERAL DE REDACTIE - Marius Cristian

SEFI DEPARTAMENTE:
■ Eveniment local: Toni Hrițac (int. 110)
■ Investigatii: Vali Știrbu (int. 110)
■ Eveniment national si international: Cristian Racu (int. 110)
■ Economic: Costel Stroescu (int. 117)
■ Cultură: Dorin Popa (int. 109)
■ Sport: Nicolae Grecu (int. 107)
■ Redactor de serviciu: Constantin Iurașcu (int. 124)
■ Fotoreporter: Constantin Plop
■ Grafică: Lucian Amarii, Daniel Melinte
■ Publicitate: Cristina Labonțu (int. 122, fax 144776)
■ Difuzare: Mihai Tudose (int. 120)
■ Contabilitate: Antoneta Filip (int. 112)

ABONAMENTELE se pot face la orice Oficiu Poștal din țară.
MONITORUL figurează în catalogul Presei interne la poziția 838.

NORD-EST PRESS
- agenție de presă -
Str. Smîrdan nr. 5 ■ Tel. 17.25.57; 271271 (centrala) ■ Tel 14.56.10
■ EDITOR: Mona Dîrțu

EDITOR
NORD-EST
Str. Smîrdan nr. 5 ■ Tel. 17.25.57; 27.12.71
■ Fax 27.04.15
Director general: ALEXANDRU LĂZESCU
Director editor: FLORIN ZAMFIRESCU
Director de marketing: CEZAR CALUSCHI
Director executiv: GABRIEL RUSU

TIPAR OFFSET: MULTIPRINT, Iași str. Sf. Lazăr nr. 49

Nr. 25 , An 2.
Luni,
10 iulie 1995

monitorul
Sport

GRATUIT

SECȚIUNEA B

Hagi s-a recăsătorit

Fotbalistul român Gheorghe Hagi, în vîrstă de 30 de ani, s-a căsătorit ieri cu studenta Marilena Vlahbei, de 22 de ani. Cununia religioasă a avut loc la biserica Sfîntul Silvestru din București, după care nuntașii au pornit spre Constanța, orașul natal al mirelui. La nuntă a participat și prietenul și fostul coechipier al lui Hagi de la Barcelona, bulgarul Hristo Stoicikov.

A căzut cortina peste turneul de la Wimbledon

Germanii, cu un ochi rîd, cu altul plîng

■ *Deși germanii sperau ca favoriții lor să triumfe în ambele finale, doar Steffi Graf le-a confirmat așteptările*
■ *Boris Becker a cedat în fața lui Pete Sampras, eșuînd în încercarea de a cîștiga pentru a patra oară turneul* ■

Ieri s-a încheiat ediția 1995 a Turneului de tenis de la Wimbledon, al treilea din circuitul de Grand Slam. Finala masculină a fost cîștigată de americanul Pete Sampras (cap de serie nr. 2), care l-a învins în patru seturi pe germanul Boris Becker (cap de serie nr. 3). Scor final: Pete Sampras - Boris Becker 6-7, 6-2, 6-4, 6-2. Meciul a fost echilibrat doar în primul set, în care fiecare jucător și-a valorificat serviciul. La tie-break Becker a făcut mai puține greșeli decît adversarul său și astfel a cîștigat setul. În următoarele seturi, jucătorul german, vizibil iritat de cîteva decizii controversate ale arbitrilor, comite greșeli inexplicabile pentru experiența sa, speculate prompt de către adversarul său. Sampras a mai cîștigat titlul la Wimbledon de două ori (în anii 1993 și 1994). În urma victoriei de ieri el a devenit cel de-al treilea jucător din istoria acestei competiții care a cîștigat titlul de trei ori consecutiv, după britanicul Fred Perry și suedezul Bjorn Borg.

În finala de simplu feminin, Steffi Graf (Germania, nr. 1) a dispus sîmbătă de Arantxa Sanchez Vicario (Spania, nr. 2) cu 4-6, 6-1, 7-5. Steffi Graf a cîștigat pentru a șasea oară turneul de la Wimbledon. Arantxa Sanchez Vicario a cîștigat primul set grație unui break reușit în cel de-al 7-lea ghem. Steffi s-a dezlănțuit, însă, în setul următor pe care și l-a adjudecat fără probleme. Setul decisiv a fost decis la 5-5, pe serviciul lui Sanchez Vicario. Acest ghem a durat nu mai puțin de 20 de minute, pe parcursul cărora fiecare dintre cele două finaliste a avut șansa ei. A cîștigat Graf, care a servit apoi pentru meci. Aceasta este cea de-a 32-a victorie consecutivă obținută de Steffi de la începutul lui 1995, izbîndă care i-a adus un cec de 525.000 dolari. Învinsa sa a primit 262.500 dolari. Cu 17 titluri de Grand Slam, Steffi Graf se află deocamdată pe locul al treilea în istoria tenisului, după Martina Navratilova și Chris Evert, fiecare cu cîte 18 titluri.

Finala la dublu masculin:

Todd Woodbridge/ Mark Woodforde (Australia, nr. 2) - Rick Leach/ Scott Melville (SUA) 7-5, 7-6, 7-6.

Pentru a cincea oară din 1922, ploaia nu și-a mai făcut apariția în timpul turneului de la Wimbledon. Doar în 1931, în 1976 în timpul unei secete care s-a abătut peste nordul Europei, din nou în 1977 și acum doi ani, Marele Slam s-a desfășurat fără ca nici un nor să-și facă apariția deasupra arenelor. Mai mult, anul acesta temperaturile au atins valori demne de a fi considerate recorduri: vineri, 30 iunie, mercurul termometrelor indica pe arena centrală 41,1 grade Celsius, pentru ca duminică, în ziua de pauză, să plouă ușor.

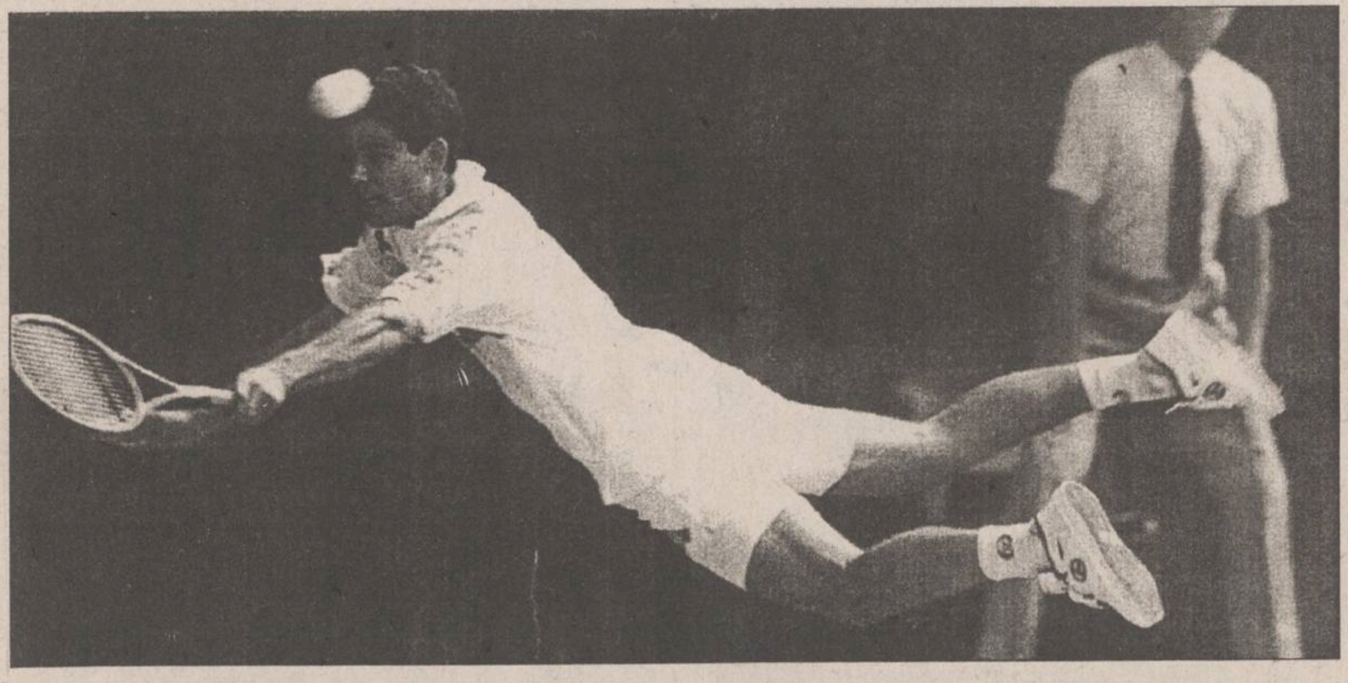

Steffi Graf

Vîrsta: 26 de ani

Locul 1 în clasamentul WTA

Cîștiguri în carieră: 15,58 milioane dolari

Titluri cîștigate la simplu: 91 de turnee, dintre care 17 de Mare Slam (Open-ul Australiei în 1988, 1989, 1994; Roland Garros în 1987, 1988, 1993, 1995; Wimbledon în 1988, 1989, 1991, 1992, 1993, 1995; US Open în 1988, 1989 și 1993)

Antrenor: Heinz Gunthardt

Drumul spre finala Wimbledon '95:

Turul 1 6-3, 6-1 cu Martina Hingis (Elveția); ***Turul 2*** 6-3, 7-5 cu Amanda Coetzer (Africa de Sud); ***Turul 3*** 6-1, 6-0 cu Kristie Boogert (Olanda); ***Turul 4*** 6-1, 6-0 cu Ines Gorrochategui (Argentina); ***Sferturi:*** 6-0, 6-1 cu Mary Joe Fernandez (SUA); ***Semifinale*** 5-7, 6-4, 6-2 cu Jana Novotna (Cehia).

Stil de joc: dreptace. În ciuda unui sezon întrerupt datorită unei accidentări, Graf a revenit în 1995, cîștigînd turneul de la Roland Garros. Este neînvinsă în turneele din acest an. Una dintre cele mai rapide și puternice jucătoare din circuitul feminin. Cu un forehand în forță și cu lovituri de rever tăiate, armele sale preferate, Steffi Graf își domină adversarele pe orice suprafață de teren.

Date personale: născută la Bruhl (Germania), pe 14 iunie 1969. A început să joace tenis de la vîrsta de 4 ani. 1,75 m înălțime. Tatăl, Peter, a fost și primul său antrenor. Fratele mai mic, Peter, este pilot de Formula 3. Are trei cîini ciobănești germani și un boxer. Îi plac picturile impresioniste și pastele făinoase. Colecționează tricouri.

Pete Sampras

Vîrsta: 23 de ani

Locul 2 în clasamentul ATP

Bani cîștigați în carieră: 17,28 milioane de dolari

Titluri: 33, dintre care 6 de Grand Slam (US Open 1990, 1993, Wimbledon 1993, 1994, 1995, Australian Open 1994).

Antrenor: Tim Gullikson/Paul Annacone

Cum s-a calificat în finală:

Turul 1 7-6, 6-7, 6-4, 6-1 cu Karsten Braasch (Germania); ***Turul 2*** 6-2, 6-3, 7-6 cu Tim Henman (Marea Britanie); ***Turul 3*** 4-6, 6-4, 6-1, 6-2 cu Jared Palmer (SUA); ***Turul 4*** 6-4, 6-3, 7-5 cu Greg Rusedski (Marea Britanie); ***Sferturi***: 6-7, 6-3, 6-4, 6-2 cu Shuzo Matsuoka (Japonia); ***Semifinale:*** 7-6, 4-6, 6-3, 4-6, 6-3 cu Goran Ivanisevic (Croația).

Stil de joc: dreptaci. Jucător atletic, servește puternic, lovește foarte bine mingea de pe fundul terenului și la fileu. Pînă în 1987, ținea racheta cu două mîini.

Date personale: S-a născut la Washington D.C. pe 12 august 1971. Locuiește la Tampa (Florida). Măsoară 1,85 m. Practică tenisul de la vîrsta de 7 ani. Idolul său a fost Rod Laver. Părinții săi, Georgia și Sam, nu prea vin la meciurile lui Pete pentru că devin nervoși. Cînd nu participă la turnee, își petrece timpul în fața televizorului.

Ciclism - Turul Franței

"Vulturul navarez" și-a scos ghearele!

Sîmbătă, oportunistul Bruyell a stiut să profite...

Miguel Indurain a scos capul din pluton sîmbătă, în sfîrșit, etapa Charleroi-Liege (203 km) fiind parcă "croită" pe măsura lui. Învingătorul etapei a fost altul (belgianul Bruynell - ONCE), dar nici măcar comentatorii francezi nu i-au adus laude pentru această victorie și pentru preluarea tricoului galben. A fost o etapă pe traseu "accidentat", dar spectaculoasă, cum ne-am dori cît mai multe în Turul Franței. Pregătirea ascensiunii Cote de la Reid a prilejuit unui grup de 7 cicliști să părăsească plutonul, iar urcarea a condus la o reîmpărțire: Laurent (Castorama), Massen (Novell) și Radaelli (Brescia Latina) în față, urmăritori între primii și pluton fiind Virenque (Festina), Breukink (ONCE), Gonzalez-Arrierta (Banesto) și Bourgeot (Chazal). Fugarii au avut la un moment dat un avans de 1' și 5'', respectiv 45'', dar la km 150 ambele grupuri au fost ajunse. La Cote de la Reid a triumfat Virenque, cel mai iubit ciclist francez la această oră, cîștigător al tricoului "regele munților", anul trecut. Din echipa Banesto a lui Indurain, cel mai harnic a fost unul dintre "stranieri", francezul Rue. Cu ajutorul acestuia, Indurain a reușit o frumoasă aventură alături de Boyer și Bruynell. În urmărirea lor a plecat o trupă condusă de Jalabert, iar plutonul a început să se agite, Rijs (tricoul galben), Rominger și Berzin simțind că pierd teren. Jalabert trage extraordinar și plătește tribut acestui efort, ca și Rijs la Cote de Forges (a 6-a cățărare a etapei), cînd mai erau 16 km. Boyer nu poate ține ritmul și este la rîndul lui înghițit de pluton. Jalabert dovedește o formă fizică excelentă și pleacă din nou în urmărirea lui Indurain, alături de Skibby, Haeppner și Peron. Fără șanse, pentru ca avansul de 56'' al spaniolului a fost decisiv. Bruynell nu a făcut altceva decît să se țină scai de Indurain, știind că poate trece pe primul loc în clasamentul general provizoriu. Astfel, belgianul Bruynell a sprintat decisiv pe ultima sută de metri, a terminat învingător în etapă și - în uralele miilor de conaționali - a îmbrăcat tricoul galben! La 50'', a sosit un grup de 40 de cicliști, care-i cuprindea pe Skibby, Haeppner, Lombardi și Jalabert, marele învins al etapei.

... dar ieri nimeni nu l-a mai putut opri pe Indurain

Așa cum nu era greu de anticipat, duminică "vulturul navarez" a preluat tricoul galben, după ce a cîștigat etapa a opta, contracronometru între Huy și Seraing (54 km). N-a fost însă o simplă joacă pentru Indurain, spaniolul trebuind să transpire din greu pentru a obține victoria. A surprins pe toată lumea replica foarte bună dată de danezul Rijs, care a avut un finiș excelent, dar a trebuit să se mulțumească cu locul secund, la 12 secunde de Indurain. Al treilea a sosit Rominger, iar al patrulea Berzin. Johan Bruynell a ocupat poziția a șaptea, la 3 minute și 3 secunde de lider. Indurain a trecut pe primul loc în clasamentul general, fiind urmat de danezul Rijs (la 23 secunde), rusul Berzin (la 2 minute și 20 de secunde) și belgianul Bruynell (la 2 minute și 30 de secunde). Tony Rominger, Laurent Jalabert și Melchor Mauri se află, în ordine, pe locurile V, VI și VII. Astăzi este zi de pauză în "Marea buclă", efectuîndu-se transferul caravanei de la Liege la Geneva. **(G. ANGHEL)**

Cupa UEFA-Intertoto

Farul obține un punct prețios la Cannes

La sfîrșitul săptămînii trecute, în cadrul celei de-a treia etape din cadrul Cupei UEFA-Intertoto, Farul Constanța (grupa a 8-a) a obținut încă un rezultat foarte bun, reușind să termine la egalitate (scor final 0-0) meciul susținut în deplasare în compania formației franceze AS Cannes. În urma acestui rezultat, formația constănțeană rămîne neînvinsă, avînd foarte mari șanse de a cîștiga grupa a 8-a. În celălalt meci al acestei grupe, Pogon Szeczin (Polonia) a terminat la egalitate - 3-3 (1-1) - cu Dnepr Moghilev (Belarus). În clasament, pe primul loc este Farul Constanța (7 puncte, golaveraj +2), urmată de Dnepr Moghilev și AS Cannes (cîte 4 puncte, ambele avînd golaveraj +1 și un meci mai puțin). În etapa a 4-a (15 iulie) se dispută meciurile Dnepr Moghilev - AS Cannes și FC Becej (Iugoslavia) - Pogon Szeczin (Farul Constanța stă). La 22 iulie, în ultima etapă, Farul Constanța va juca pe teren propriu în compania formației Dnepr Moghilev, celălalt meci fiind AS Cannes - FC Becej. Din păcate, în grupa a 3-a, Universitatea Cluj a fost învinsă pe teren propriu (0-1) de către formația norvegiană Tromsö IL. În prima etapă, echipa clujeană obținuse doar un rezultat de egalitate (0-0), în deplasare, cu Havnar Boltfelag (Insulele Feroe). În clasamentul grupei conduce Tromsö cu 7 puncte. Ceahlăul Piatra Neamț (grupa a 9-a) a stat, urmînd ca la sfîrșitul acestei săptămîni să joace, pe teren propriu, cu Boby Brno.

Alte rezultate:

Grupa 1: FC Basel (Elveția) - Karlsruhe (Germania) 2-3 (1-2); Sheffield Wednesday (Anglia) - Gornik Zabrze (Polonia) 3-2 (2-1)

Clasament: 1. Karlsruhe - 6 puncte (golaveraj +4); 2. FC Basel - 6 p (+1); 3-4. Aarhus și Sheffield Wednesday - 3 p. 5. Gornik 0 p.

Grupa a 2-a: FC Köln (Germania) - Lucerna (Elveția) 2-2 (2-1)

Clasament: 1. FC Lucerna - 7 p; 2. Tottenham Hotspur - 3 p; 3. FC Köln - 2 p; 4. Osters FC - 1 p; 5. Rudar Velenje - 0 p.

Grupa a 4-a: Uniao Leiria (Portugalia) - Naestved (Danemarca) 1-1 (1-0); Bekescsaba (Ungaria) - Ton Pentre (Țara Galilor) 4-0 (4-0)

Clasament: 1. Heerenveen - 6 puncte; 2. Bekescsaba - 5 p; 3. Uniao Leiria - 2 p (golaveraj 0); 4. Naestved IF - 2 p (-1); 5. Ton Pentre 0 p.

Grupa a 5-a: Bohemians (Irlanda) - Bordeaux (Franța) 0-1; Odense BK (Danemarca) - HJK Helsinki (Finlanda) 2-1 (0-0)

Clasament: 1. Bordeaux - 6 puncte (+6); 2. Odense - 6 p (+3); 3. HJK Helsinki - 4 p.; 4. IFK Norrköping - 1 p; 5. Bohemians - 0 p.

Grupa 6-a: FC Metz (Franța) - Partick Thistle (Scoția) 1-0

Clasament: 1. FC Metz - 6 p; 2. Partick Thistle - 4 p; 3. Linzer ASK - 2 p; 4. FC Zagreb - 1 p; 5. IBK Keflavik - 0 p.

Grupa a 7-a: Tervis Pamu (Estonia) - Bayer Leverkusen (Germania) 1-6 (0-2); FK Buducnost (Iugoslavia) - Nea Salamina (Cipru) 1-1.

Clasament: 1. Bayer Leverkusen - 6 p; 2. FK Buducnost - 4 p (+2); 3. Nea Salamina - 4 p (+1); 4. OFI Creta - 3 p; 5. Tervis Parnu - 0 p.

Grupa a 9-a: FC Groningen (Olanda) - Etăr Tîrnovo (Bulgaria) 3-0

Clasament: 1. FC Groningen - 6 p (golaveraj 5-1); 2. Ceahlăul Piatra Neamț - 6 p (4-0); 3. Etăr Tîrnovo - 3 p; 4-5. Beveren și Boby Brno - 0 p

Grupa a 10-a Beitar Ierusalim (Israel) - Kosice 3-5

Clasament: 1. Bursaspor - 6 p; 2. FC Kosice - 4 p; 3. Charleroi - 3 p; 4. Wimbledon - 1 p; 5. Beitar Ierusalim - 0 p.

Grupa a 11-a FC Tirol (Austria) - Hapoel Petah Tikva (Israel) 2-0

Clasament 1. FC Tirol - 6 p; 2. Strasbourg - 3 p; 3. Genclerbirligi - 3 p; 4. Floriana La Valetta - 1 p; 5. Hapoel Petach Tikva - 1 p.

Grupa a 12-a Eintracht Frankfurt (Germania) - Heraklis Salonik (Grecia) 5-1 (2-1); Spartak Plovdiv (Bulgaria) - Panerys Vilnius (Lituania) 3-0 (2-0).

Clasament: 1. Eintracht Frankfurt - 6 p; 2. SK Vorwarts Steyr 4 p (golaveraj 4-1); 3. Spartak Plovidiv - 4 (3-4); 4. Panerys Vilnius 1 p; 5. Iraklis 1 p.

Popovici (Farul)

La peste doi ani după atentatul de la Hamburg

Monica Seles dorește să revină în activitate

Fosta numărul 1 în tenisul mondial feminin, jucătoarea iugoslavă Monica Seleș, a declarat că dorește să revină în marile competiții internaționale. În vîrstă de 21 de ani, Monica Seles nu a mai jucat de mai bine de doi ani, de la incidientul din timpul turneului din Hamburg, cînd a fost înjunghiată de un psihopat. Prezentă la Jocurile Olimpice Speciale, de la New Haven, Monica Seles, a declarat că dorește să joace la Internaționalele SUA (care încep la 28 august). "Doresc să revin. Sper să pot juca la Open-ul SUA. Cred că mă simt în stare să fac acest lucru". Anterior, Monica Seles anunțase că va susține un meci demonstrativ, la 29 iulie, la Atlantic City, în compania Martinei Navratilova. "Voi vedea după meciul cu Martina. Mă voi decide după aceea. Am avut o perioadă lungă în care am fost nefericită. A venit momentul să fiu iar fericită", a declarat Monica Seles.

Nu s-a inventat încă Zodia Norocoșilor?
Greșiți!
E zodia tuturor celor care trec pragul
SALONULUI BINGO
SCALA

În fiecare seară
premii speciale
și
cadouri atractive
în valoare de peste 300.000 lei!
EXTRA BINGO la bila 38
20.000.000 lei
Program: 18⁰⁰-6⁰⁰

MOLDOLUX CĂMIN
mobilier elegant pentru locuințe elegante
NOU!
GAMĂ
COMPLETĂ
DE
MOBILIER
PENTRU
BIROURI

Bucium 25, 6600 Iași - ROMANIA
Program zilnic: 9.00-19.00
sîmbătă: 9.00-14.00
Tel.032-230412 Fax: 032-230413

FRANȚA
IASI - ORADEA -
BUDAPESTA - PRAGA -
NURNBERG - NANCY -
PARIS - PERPIGNAN.
Se vizitează Coasta
Catalană Spaniolă,
Principatul de Monaco,
Principatul de Andorra,
Coasta de Azur.
Plecări: LUNAR.
Preț: 1.200.000 lei

ANGLIA
IASI - ORADEA -
BUDAPESTA - PRAGA -
FRANKFURT - LONDRA
Se vizitează: Londra,
Oxford, Stratford,
Warwick, Cornwall,
Exeter, Bournemouth
Plecare 24 august
Preț: 1.580.000 lei

GRECIA
ATENA sau SALONIC
în grup
Plecări: 24 iulie sau 25
august
sau individual
Preț informativ: 196$ și
145.000 lei

AMERICA
Coasta de vest sau
Coasta de Est
FLY AND DRIVE
Cu o mașină Chevrolet
puteți vizita cele mai
frumoase orașe ale
Statelor Unite al
Americii: New York,
Washington DC, San
Francisco, Orlando,
Miami Beach

net
IAȘI - Casa Modei - mezanin
Telefon 032-117596
TÎRGU FRUMOS - Telefon 032-712408
KLM AGENT

FOTBAL EUROPEAN

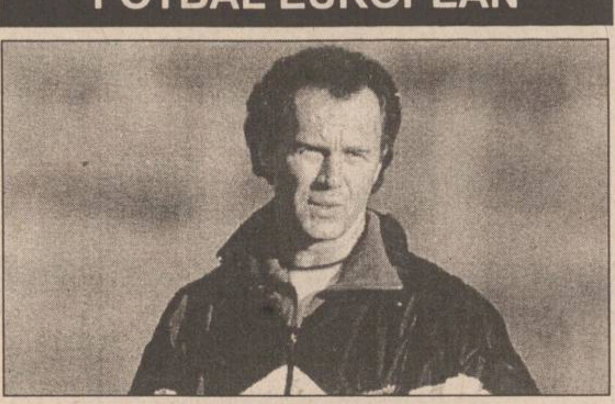

O revansă asteptată de 21 de ani

Olanda - Germania 2-1

Vineri, 7 iulie, la Aachen, s-au aflat față în față finalistele Campionatului Mondial din 1974, Germania și Olanda. În urmă cu 21 de ani, pe "Olympiastadion" din München, germanii cîștigau titlul mondial, după o victorie cu 2-1. De această dată, olandezii au reușit să învingă cu același scor. Au marcat: Ben Wijnstekers '21, Willy van der Kerkhof '83, respectiv Rainer Bonhof '62. Celebrul antrenor Rinus Michels a folosit la acest meci șase dintre jucătorii care au evoluat în finala de la München, în timp ce în echipa Germaniei s-au aflat nouă dintre titularii de la WM '74, inclusiv liberoul Franz Beckenbauer **(foto)** și atacantul Gerd Müller, cel care înscria atunci golul victoriei.

Deși și-a fracturat mai multe vertebre,

Iordanov dorește să revină pe gazon

Internaționalul bulgar Ivailo Iordanov (Sporting Lisabona) a declarat că este în afară de orice pericol, în urma accidentului de mașină suferit joia trecută. În vîrstă de 27 de ani, mijlocașul formației Sporting Lisabona, pierduse controlul asupra volanului în timp ce se angajase într-o curbă pe un drum muntos. El și-a fracturat mai multe vertebre. Postul național bulgar de radio a anunțat la sfîrșitul săptămînii trecute că Iordanov va rămîne cîteva zile într-un spital din Sofia, iar apoi va fi transportat în Portugalia pentru o examinare medicală complexă. "Mă simt bine. Sînt deranjat doar de faptul că trebuie să stau numai în pat. Îmi doresc foarte mult să revin în fotbal. Sînt sigur că clubul Sporting își va achita față de mine toate obligațiile contractuale". Doctorul care l-a examinat pe Iordanov, Manol Vanev, a precizat că pacientul nu a suferit leziuni grave la sistemul nervos. Printre primii care l-au vizitat pe Ivanov la spital a fost coechipierul său la națională, Hristo Stoicikov.

Dacă nu găsește 25 milioane dolari în două săptămîni

Napoli este în pericol de a fi retrogradată în Serie B

Președintele clubului italian Napoli, Corrado Ferlaino, a anunțat că dacă nu găsește 25 de milioane de dolari în două săptămîni, echipa va fi retrogradată în Serie B. Federația Italiană de Fotbal va lua această decizie pe 20 iulie (termenul limită), după ce Napoli va fi declarat club falimentar. "Decît să ne pară rău după niște jucători, mai bine ne-am gîndi la o modalitate de a salva clubul" a declarat Ferlaino, care l-a cedat pe fundașul Fabio Cannavaro la Parma pentru 6 milioane de dolari și speră să îl transfere cît mai repede pe mijlocașul Benito Carbone la Inter. "Napoli trece printr-o perioadă extrem de dificilă și ar putea dispare de pe scena fotbalului italian la 20 iulie. Facem eforturi disperate pentru salvare, dar nu putem garanta că vom reuși în două săptămîni" a mai spus Ferlaino, care controlează 93 % din acțiunile clubului.

Doliu în fotbalul italian

A decedat fostul antrenor al "Squadrei Azzurra", Edmondo Fabbri

Fostul selecționer al naționalei de fotbal a Italiei, Edmondo Fabbri, a decedat la vîrsta de 73 de ani într-un spital din Bologna. El a condus "Squadra Azzurra" în timpul Campionatului Mondial din Anglia 1966, turneul la care italienii au obținut cele mai slabe rezultate din istorie: eliminare din faza grupelor, după un umilitor 0-1 cu RPD Coreeană. La întoarcerea acasă, Fabbri și elevii săi au fost la un pas de linșare, selecționerul fiind nevoit să demisioneze. De atunci, el a mai pregătit cîteva echipe italiene de primă divizie.

Automobilism

Jorge Recalde învinge în Raliul Argentinei

Pilotul argentinian Jorge Recalde (Lancia Integrale) s-a clasat pe primul loc în raliul Argentiniei, competiție din cadrul Campionatului Mondial al piloților de raliuri. Recalde a fost înregistrat în 5 ore, 22 min.11 sec., fiind urmat de uruguayanul Gustavo Trelles (Lancia Integrale) la 9 minute 33 secunde și de Mario Galanti (Paraguay - Toyota Celica) la 15,39 minute de învingător. Argentinianul, în vîrstă de 44 de ani, a condus de la început pînă la sfîrșit în cursă. Jorge Recalde este la cea de-a doua victorie în Raliul Argentinei. Prin acest rezultat el nu a punctat însă în Campionatul Mondial al piloților, în care se iau în calcul numai rezultatele obținute cu mașinile de 2 l, cu 2 roți motrice, nu cu 4 cum a fost Lancia sa.

Copa America la fotbal

Columbia s-a "împiedicat" de Peru!

■ *în celelalte partide, favoritele s-au impus cu greutate*

În grupa B a campionatului sud-american de fotbal, ***Columbia a terminat la egalitate, 1-1 (0-0), cu Peru.*** Au marcat: ***Faustino Asprilla*** '68, respectiv ***Roberto Palacios*** '81. Rezultat nesatisfăcător obținut de naționala columbiană în fața unei formații mai slab cotate. Deși anunțase că renunță la echipa reprezentativă, Faustino Asprilla a fost prezent în teren, reușind un gol de excepție în minutul 68, din lovitură liberă. Cu nouă minute înainte de final însă, mijlocașul peruan Roberto Palacios l-a învins pe portarul Higuita cu un șut violent de la 30 m. Deși au dominat teritorial, columbienii și-au creat puține ocazii. Punctul de atracție al partidei a fost goalkeeperul Rene Higuita: la un atac peruan, el a ieșit la intercepție și apoi a pornit de unul singur într-o acțiune perpendiculară pe poarta adversă. După ce a trecut de centrul terenului, Higuita s-a decis să paseze la un coechipier...

În aceeași grupă, tot la Rivera, ***Brazilia a învins greu Ecuadorul, cu 1-0 (0-0).*** A marcat ***Ronaldao*** '74. Brazilia a obținut o victorie norocoasă, după un meci pe care jucătorii cariocas își doresc să îl uite cît mai repede. Naționala ecuadoriană, antrenată de fostul selecționer columbian, Francisco Maturana, a dominat copios, creîndu-și destule ocazii de gol prin Hurtado și Aguinaga. Brazilienii nu s-au mai aflat într-o situație asemănătoare de la meciul amical pierdut cu Germania, în urmă cu doi ani. Paradoxal, unicul gol a fost reușit de unul dintre cei mai slabi jucători de pe teren, fundașul Ronaldao, care a reluat cu capul balonul în plasă, în urma unui corner. Cinci minute mai tîrziu, Edmundo a ratat un penalty. Antrenorul Mario Zagalo a fost foarte mulțumit de rezultat, dar declarația sa i-a lăsat perplecși pe ziariști: "***Nu am văzut nici un defect la echipa mea. Am marcat un gol, am atacat destul, ne-am creat ocazii. Este important că am început competiția cu o victorie***".

La Paysandu, în grupa C, ***Argentina a dispus de Bolivia cu 2-1 (0-0).*** Au marcat ***Gabriel Batistuta*** '68, ***Abel Balbo*** '83, respectiv, ***Demetrio Angola*** '78.

După ce în primele 45 de minute ambele formații s-au limitat la un joc defenisv, de studiu, Gabriel Batistuta deschide scorul în minutul 68, trecînd de apărarea boliviană și învingîndu-l pe goalkeeper-ul Carlos Trucco printr-un șut puternic, imparabil. Atacul bolivian este mai inisistent în cea de-a doua parte a meciului cînd, în minutul 78, Demetrio Angola, la numai 7 minute de la intrarea sa în teren, aduce egalarea, fructificînd o pasă de la Marco Etcheverry. Atacanții bolivieni au avut momente de revenire, dar șuturile lui Marco Etcheverry, Miguel Mercado, Carlos Borja nu nimeresc poarta. Nemulțumit de prestația elevilor săi, antrenorul argentinian Pasarella îi introduce în minutul 45 pe atacanții Leonardo Astrada și Ariel Ortega în locul lui Hugo Perez și Marcelo Gallardo care nu au dat satisfacție. Reprezentativa argentiniană, deținătoare în două rînduri a trofeului Copa America, își coordonează mai bine atacurile în ultimele minute de joc și cînd se părea că partida se va încheia printr-un egal, prestigios pentru bolivieni, în minutul 83 Abel Balbo modifică tabela de marcaj, care va rămîne neschimbată pînă la fluierul final al arbitrului.

În aceeași grupă, ***SUA a învins Chile cu 2-1 (2-0).*** Au marcat ***Eric Wynalda*** '15, '26, respectiv, ***Sebastian Rosental*** '58.

Atacantul formației SUA, Eric Wynalda, aflat într-o formă bună, este autorul celor două goluri ale nord-americanilor care au dus la victoria asupra naționalei chiliene. Wynalda, care a jucat în Bundesliga la echipa Bochum, reușește să treacă de defensiva chileană și deschide scorul în minutul 15 al primei reprize, printr-un șut puternic, la care portarul chilian Marcelo Ramirez nu a putut reacționa. 11 minute mai tîrziu același Wynalda înscrie încă o dată. Meciul a dovedit că fotbalul nord-american este în continuă ascensiune, bazat pe un joc simplu, dar eficace și că "stranierii" aflați în linia de atac au fost inițiatorii acestui stil. În cea de-a doua parte a meciului, atacul chilian își intră în ritm și tînărul (18 ani) Sebastian Rosental, la numai 13 minute de la intrarea pe teren, reușește să reducă din handicap. Sansele de a egala ale formației chiliene s-au redus însă atunci cînd în minutul 73 a rămas în 10 jucători, Javier Margas primind cartonașul roșu la un fault comis asupra atacantului american Tab Ramos.

Deși a înscris, Asprilla nu a reușit să aducă victoria echipei sale

Concursul atletic de la Crystal Palace

Alergătorii din Burundi încep ofensiva

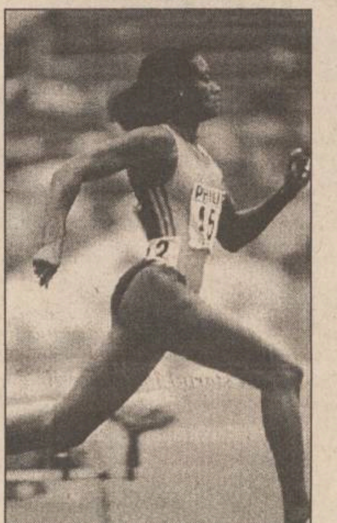

Vineri seară s-a disputat la Londra cel de-al treilea concurs atletic al acestei săptămîni din seria IAAF Mobil, după cele de la Paris și Lausane. Dintre sportivii români care au concurat în capitala Angliei cele mai bune rezultate le-au obținut Ionela Țîrlea și Rodica Petrescu. Țîrlea a venit pe locul 4 la 400 m.g. cu 55,76 sec. (proba a fost cîștigată de americana Tonya Buford, în 54,07 sec.), iar Petrescu tot pe locul 4 la triplu-salt, cu 14,17 m (pe primul loc s-a clasat rusoaica Anna Biriukova, cu 14,81 m). Am mai înregistrat surprinzătoarea "dublă" înregistrată de atleții din Burundi - Venuste Niyongabo în 3:33.30 min. la 1500 m și Aloys Nizigama în 27:20.38 min. la 10.000 m - precum și victoria necunoscutului Brandon Rock (SUA) la 800 m în 1:44.97. Un alt atlet anonim, sud-africanul Okkert Brits, a reușit să se impună la săritura cu prăjina, cu o performanță de 5,85m. **Alte rezultate:**

Masculin

100 m: Donovan Bayley (Canada) 10,16 s; ***110 m garduri:*** Tony Jarrett (Marea Britanie) 13,20 s; ***200 m:*** Jeff Williams (SUA) 20,47 s; ***400 m:*** Darnell Hall (SUA) 44,94 s; ***400 m.g.:*** Derrick Adkins (SUA) 47,74 s; ***3000 m obstacole:*** Patrick Sang (Kenya) 8:08.11; ***înălțime:*** Troy Kemp (Bahamas) 2,31 m; ***triplusalt:*** Jonathan Edwards (Marea Britanie) 17.69 m; ***suliță:*** Steve Backley (Marea Britanie) 88,54 m.

Feminin

100 m.g.: Olga Șișghina (Kazahstan) 12,89 s; ***200 m:*** Merlene Ottey **(foto)** (Jamaica) 22,32 s; ***800 m:*** Kelly Holmes (Marea Britanie) 1:58.77; ***5000 m:*** Sonia O'Sullivan (Irlanda) 14:47.64; ***greutate***: Astrid Kumbernuss (Germania) 20,79 m.

Sărbătoriții săptămînii

■ *Sportivii aniversați în săptămîna 10-16 iulie*

■ **10 iulie:** ***Hugo Sanchez*** - 37 ani, fotbalist mexican, internațional A, cîștigător al Cupei UEFA cu Real Madrid în 1986.

■ **11 iulie:** ***Leon Spinks*** - 42 ani, boxer american, campion olimpic în 1976 la semigrea, ex-campion mondial al profesioniștilor la categoria grea.

Basarab Panduru - 25 ani, fotbalist român, de 17 ori internațional A, jucător la Benfica Lisabona.

■ **12 iulie:** ***Dimitar Penev*** - 50 ani, fotbalist bulgar, internațional A, antrenorul echipei naționale a Bulgariei.

Kristi Yamaguchi - 24 ani, patinatoare americană de origine japoneză, campioană mondială în 1991 și campioană olimpică în 1992.

■ **13 iulie:** ***Rinat Dasaev*** - 35 ani, fotbalist rus, internațional A, vicecampion european în 1988.

■ **14 iulie:** ***Boris Kuznețov*** - 67 ani, fotbalist rus, internațional A, campion olimpic în 1956.

Masae Kasai - 62 ani, voleibalistă japoneză, internațională A, campioană olimpică în 1964.

■ **15 iulie:** ***Vladimir Kuzin*** - 65 ani, schior rus, campion mondial în 1954 la 30 și 50 km fond, campion olimpic în 1956 la 4 x 10 km.

Bernard Lacombe - 43 ani, fotbalist francez, internațional A, participant la CM din Argentina (1978).

Mario Kempes - 41 ani, fotbalist argentinian, internațional A, campion mondial în 1978.

■ **16 iulie:** ***Margaret Smith-Court*** - 53 ani, tenismenă, cîștigătoare de trei ori la Wimbledon, de cinci ori la Roland Garros, de cinci ori la US Open și de nouă ori la Australian Open.

Shigeru Kasamatsu - 48 ani, gimnast japonez, campion mondial absolut, la sărituri și exerciții libere în 1974, la bară fixă în 1978.

Mikael Pernfors - 32 ani, tenismen suedez, finalist în 1986 la Roland Garros, cîștigător al Cupei Davis în 1987.

Mario Kempes a fost declarat cel mai bun jucător al Campionatului Mondial din 1978

CM de motociclism viteză

Duelul Waldmann - Biaggi a fost capul de afiș la Le Mans

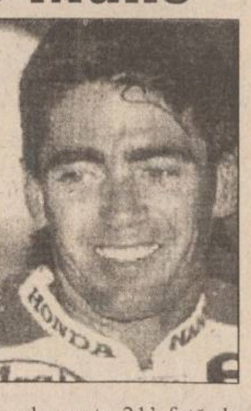

Circuitul "Bugatti" de lîngă Le Mans a fost gazda etapei de ieri a Campionatului Mondial de motociclism viteză. La antrenamentele oficiale de sîmbătă, echipa Lucky Strike Suzuki a prezentat pe înlocuitorul lui Kevin Schwantz, Ken Russell, fost pilot de superbike și al echipei Roc Yamaha. După ce timpul lui Russell a fost bătut de Criville, Capirossi (Marlboro Honda) s-a accidentat foarte serios la umărul drept și este aproape sigur că nu-l vom mai vedea în acest sezon. Într-o tentativă de a-și îmbunătăți timpul a căzut și Criville, din fericire fără urmări. Doohan **(foto)**, coechipierul lui Criville la Repsol Honda, a avut probleme cu prima motocicletă (cea pe care nr.1 este vopsit cu roșu) și a fost nevoit să plece cu motocicleta a doua. Dar "mîna" meseriașului se vede în orice condiții, așa că cel mai bun timp l-a obținut tot Doohan, urmat de Puig (Fortuna Honda), Beattie (Suzuki), Criville și Itoh (Repsol Honda). La încălzirea de duminică dimineață, Puig s-a accidentat și nu a mai putut lua startul, astfel încît în primii patru a intrat și Itoh, toate cele trei Repsol Honda fiind astfel în prima linie a grilei. Istoria de anul trecut s-a repetat, Doohan ratînd startul, ordinea fiind Criville, Beattie, Cadalora. Italianul Cadalora (Marlboro Yamaha) a preluat conducerea după o jumătate de tur, dar Doohan se apropia deja amenințător. În al cincilea tur, Doohan a trecut pe primul loc, urmat de Criville, care avea rol de protecție. Din păcate, spaniolul a căzut în turul opt, ca și Abe, care a reluat însă cursa. Duelul cel mai pasionant a fost cel pentru locurile V-VI, între Barros (Kanemoto Honda) și Russell. A căzut și Russell, dar a revenit pe traseu tot pe locul al patrulea! La final, Mick Doohan a avut un avans de peste 21' față de locul al doilea, Luca Cadalora. Beattie, care a resimțit durerile provocate de accidentul de la Assen, nu a forțat și a terminat pe locul al III-lea. În clasamentul general conduce Doohan cu 145 p, urmat de Beattie cu 135 p și Puig cu 99 p.

La ***250 cmc***, trei piloți s-au instalat în frunte: campionul mondial Biaggi (Chesterfield Aprilia), Waldmann (H.B. Honda) și N. Aoki (Blumex Honda). Aoki a părăsit cursa în turul 14, iar duelul între Biaggi și Waldmann a fost fantastic. În turul 23 (din cele 25) conducea germanul, dar Biaggi reușește o depășire "pe interior" la șicana Dunlop. Exact în același loc, în turul următor, Waldmann trece din nou în frunte și termină cursa victorios. Pe locul III a terminat Okada (Honda). În clasamentul general conduce Biaggi (163 p), urmat de Waldmann (132 p) și Harada (129 p).

La ***125 cmc*** s-a impus H. Aoki (Blumex Honda), urmat de germanii Dirk Raudies (H.B. Honda) și Peter Oettl (Aprilia). Aoki este lider autoritar al clasei, cu 161 p.

De remarcat faptul că nici în acest an nu a fost bătut recordul de viteză pe un tur, deținut din 1991 de Kocinski, pe care este aproape sigur că-l vom vedea pe motocicleta lui Puig în următoarele curse. **(G. ANGHEL)**

O REVISTĂ PENTRU TOATE MĂMICILE
în curînd
Mami
învață să mă îngrijești
DIN CUPRINS:
O naștere ușoară
Bolile copiilor noștri
Armonia sexuală a cuplului
Mami
Rețete culinare
Bunica și nepoții
Zodiacul astrologic
Fericirea în căminul nostru

O PREMIERĂ ABSOLUTĂ ÎN PEISAJUL PUBLICISTIC NAȚIONAL!

Mami - o revistă pentru toate mămicile

Căutați-o la punctele de difuzare a presei!

Turnul de fildeș

Librăria de pe scări

organizează

în fiecare lună

o tombolă de carte.

Pentru fiecare carte cumpărată, clienții noștri primesc un Talon de participare numerotat. Talonul se completează în două exemplare, cu numele și prenumele participantului, numărul de telefon (sau adresa). Un exemplar rămîne la librărie, celălalt este păstrat de client. Tragerea la sorți se va efectua în ultima zi de joi din fiecare lună, la orele 18, la sediul librăriei, în prezența participanților. Numerele cîștigătoare vor primi, gratuit, cărți în valoare de

15.000 lei (premiul I)
10.000 lei (premiul II) și
5.000 lei (premiul III)

Bd. Copou nr. 3-5, Casa Conachi, telefon 112967

RADIO Nord Est
Radio NORD-EST
B-dul Copou nr. 3, 6600-IAȘI, România
tel. (40).32.142446, fax (40).32.211550
72,44MHz STEREO

DECLARAȚIE DE DRAGOSTE

★ Ați uitat să iubiți într-o lume zbuciumată ?
★ V-a pricinuit dragostea deziluzii ?
★ Sînteți în căutarea marii iubiri ?

TOATE SE POT REZOLVA ÎN DOAR 2 ORE: DECLARAȚIE DE DRAGOSTE

Emisiunea celor care mai au curajul să iubească. Toți cei care se simt singuri sau au necazuri în dragoste pot asculta la Radio Nord-Est emisiunea

Declarație de Dragoste

Realizatorii emisiunii: actorul Adrian Păduraru
și Septimiu Sărățeanu

vor fi în fiecare luni seară începînd cu ora 22.00 confidenții dumneavoastră

SUCCESUL AFACERILOR dumneavoastră *prin* TINERETUL LIBER

Pentru reclame și anunțuri de mică publicitate vă puteți adresa Companiei de Publicitate NORD-EST

6600 Iași, str. Smîrdan, nr. 5
tel. 032/17.25.57, fax: 032/14.45.77

TURISM AGPI
Agenția PROSPER INTERNATIONAL

VACANȚA PERFECTĂ
IEFTIN SAU GRATIS
MARE, MUNTE, DELTĂ

•PLATA ÎN 6 RATE
•TRANSPORT CU AUTOCAR

STR. G. URECHE 3,
BLOC W. MĂRĂCINEANU,
ÎN SPATELE TRIBUNALULUI,
LÎNGĂ EXCLUSIV.
TEL. 210932, 213122, 213130

PANORAMIC

Ardiles are gînduri mari cu Guadalajara

Antrenorul argentinian Osvaldo Ardiles a preluat ieri funcția de antrenor al echipei Deportivo Guadalajara, cea mai populară formație din Mexic. Fostul tehnician de la Tottenham Hotspur a semnat un contract pe un an, obiectivul său fiind cîștigarea titlului național, performanță pe care Deportivo nu a mai realizat-o de opt ani. Guadalajara este considerată a doua echipă națională a Mexicului, ea avînd în lot 6 internaționali. Formația este alcătuită numai din jucători autohtoni. "Fotbalul mexican a evoluat mult în ultima vreme. Este foarte tehnic și dinamic. Sigur că Brazilia și Argentina dețin suprematia în America de Sud, dar Mexicul a reușit să se apropie de stilul lor" - spune Ardiles, care are gînduri mari cu Guadalajara. Întrebat dacă va reveni în Anglia după ce își termină contractul, argentinianul a răspuns: "În principiu, da. Totuși, nimic nu este sigur".

O nouă polemică în fotbalul englez

Managerul echipei engleze Manchester United, Alex Ferguson, s-a lansat într-o campanie împotriva jucătorului Paul Ince **(foto)**, transferat luna trecută la Inter Milano pentru suma de 12,8 milioane dolari. Reputatul tehnician de la echipa din Old Trafford a declarat că Ince și-ar fi pus singur la cale transferul. În timpul negocierilor pentru plecarea sa în "Il Calcio", mai multe ziare britanice au lansat ideea că mijlocașul englez ar fi fost forțat să plece de la Manchester United. Fanii l-au acuzat chiar pe Ferguson că i-a grăbit plecarea lui Paul Ince din Insulele Britanice. "Cu mai multe luni înaintea încheierii campionatului, un reprezentat al lui Ince a luat legătura cu cei de la Milano, spunîndu-le că jucătorul dorește neapărat să joace la ei", a precizat Ferguson. Managerul lui Manchester United a mai menționat că Ince i-a comunicat conducerii clubului că finala Cupei va fi ultimul său meci sub culorile lui United. Ulterior, totul a fost pus pe seama lui Ferguson. "Nu mi-a venit să cred" - a spus tehnicianul englez, care a încheiat declarînd că va pleca de la clubul din Old Trafford în secolul XXI..."Dacă vii la acest club, nu îl mai părăsești niciodată. Este ca un drog..."

Milan și Juventus își dau mîna

Două rivale tradiționale, AC Milan și Juventus Torino, vor lupta împreună pentru refacerea prestigiului în fotbalul italian. Într-o perioadă în care cluburile din Germania, Anglia sau chiar Turcia cheltuiesc zeci de milioane de dolari pentru transferurile unor jucători de marcă, "il calcio" pare amenințat cu prăbușirea. Faptul că lumea începe să aibă dubii că fotbalul italian este cel mai puternic din lume este un semnal de alarmă. "Dacă nu facem ceva, atunci englezii și germanii ne-o vor lua cu mult înainte. Cluburile lor stau mai bine pe plan financiar și își permit să cheltuiască sume fabuloase pe piața transferurilor" - a declarat directorul general al lui AC Milan, Adriano Galliani. În consecință, Milan și Juventus intenționează să strîngă legăturile dintre ele în privința schimburilor de jucători, împărțirea sponsorilor și a contractelor cu televiziunea. În acest sens, eventuala trecere a lui Roberto Baggio în tabăra "rosso-nerrilor" este privită ca o stratificare a relațiilor dintre cele două cluburi. "Baggio va da naștere la noul Juve-Milan" titrează "Gazzetta dello Sport".

Seedorf la Sampdoria

Mijlocașul olandez Clarence Seedorf, 19 ani, a fost transferat de la Ajax Amsterdam la Sampdoria Genova. El a semnat un contract pe trei ani, informează ANP care nu precizează nimic despre partea financiară a transferului. La Sampdoria, Seedorf îl va înlocui pe Ruud Gullit, plecat la clubul englez Chelsea.

BASCHET

Radu Boișteanu, la un nou start

Profesorul Radu Boișteanu a preluat echipa masculină de baschet Politehnica Iași într-un moment foarte greu, cînd menținerea în prima divizie era un vis irealizabil. De atunci, timp de trei sezoane, a încercat să readucă această echipă acolo unde-i este locul, pe prima scenă. Toată lumea baschetului ieșean este de acord că dacă acest obiectiv nu a fost (încă) realizat, vina nu-i aparține în întregime.

Astfel, Radu Boișteanu consideră că a sosit vremea unei schimbări, a unui nou start.

- Radu, am înțeles că te vei ocupa de formarea unei grupe de copii, începători, tot în cadrul clubului Politehnica...

- Așa este și consider această viitoare activitate, cu copiii, ca un test pentru a vedea ce valoare am ca antrenor. Cred că este cea mai bună modalitate de verificare, pentru că cei trei ani la echipa de seniori nu-i consider edificatori.

- Ai început deja activitatea?

- Nu, este imposibil să fac acum o selecție, pentru că este vacanță. Anunț pe toți cei interesați că pot fi găsit la sediul clubului Politehnica (telefon 114731), iar selecția o voi începe la data de 15 septembrie, pentru minibaschet, deci copii de 10-12 ani.

- Ai în vedere, deci, participarea la Festivalul național de Minibaschet?

- Bineînțeles, după un an de inițiere, dacă antrenorul consideră că echipa a acumulat ceva în acest interval și avînd în vedere că nu sînt necesare cheltuieli foarte mari, poate propune această participare.

- Care este viitorul acestei echipe?

- Echipa pe care o voi forma și pregăti în continuare, aș vrea să o duc pînă la nivelul seniorilor. Asta numai în cazul în care sînt convins că am reușit să-i învăț ceva. La nivel de juniori II sau chiar III, voi face bilanțul și dacă îmi dau dau seama că nu am valoare, mă retrag la o școală, ca profesor de educație fizică. **(G. ANGHEL)**

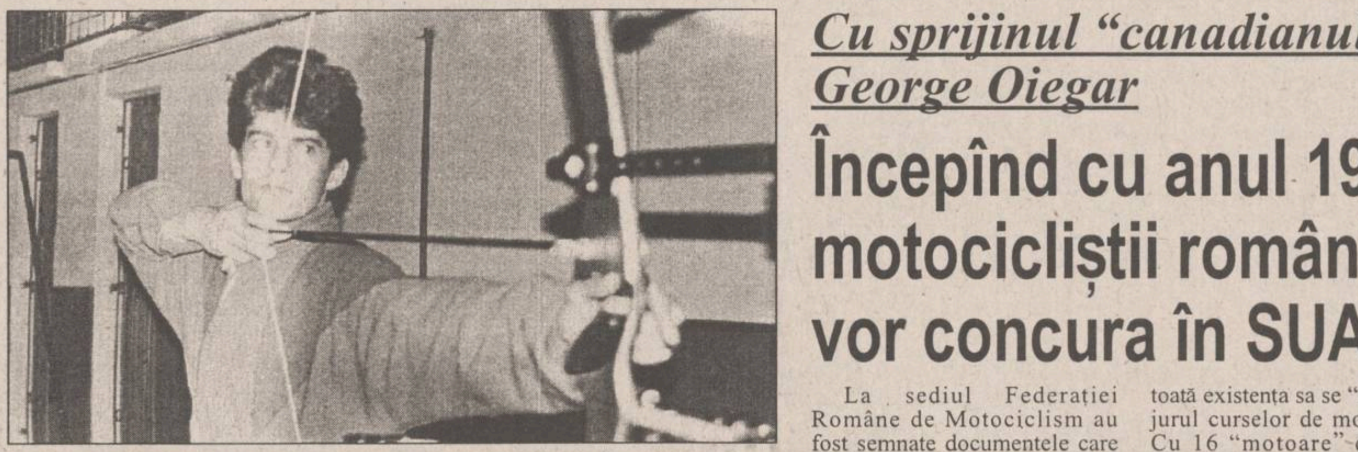

Urmasii lui Robin Hood, în pregătiri

Internaționalele României de tir cu arcul, la Iași

Zile de vacanță pentru majoritatea sportivilor. Excepție fac disciplinele care își au în sezonul estival marile competiții. Poligonul de tir cu arcul din cartierul Alexandru cel Bun cunoaște, în aceste zile, agitația caracteristică a pregătirilor de concurs. Peste doar cîteva zile se vor desfășura aici Campionatele Internaționale ale României, vrem nu vrem, cea mai importantă competiție găzduită de frumosul nostru oraș. Profesorul Mihai Alexandrescu ne-a comunicat că la actuala ediție a "Internaționalelor" vor fi prezenți arcași din 8 țări cu tradiție în acest sport, printre care Franta, Germania și Belgia. Pentru ***Constantin Frai*** **(foto)**, arcașul cel mai bun din țară la această oră, concursul de la Iași reprezintă repetiția generală dinaintea Campionatelor Mondiale din Indonezia, competiție care va debuta pe 27 iulie. Dorința sportivului și a antrenorului său este o plasare, la mondiale, în primii 46, care i-ar permite calificarea la Jocurile Olimpice de la Atlanta. Reluarea pregătirilor a fost făcută cu puțină întîrziere din cauza vestitelor, de acum, lipsuri financiare. Oricum Constantin Frai, autor al unui record european, are încredere în brațul și arcul său. **(Mirun)**

Calificarea la J.O. de la Atlanta se joacă încă

Componentii echipei României de volei pe plajă (Dumitru Ionescu și Dan Drăgușin) au fost prezenți la turneul de la Berlin, al doilea dintre cele 15 de calificare pentru Jocurile Olimpice de vară de la Atlanta (1996). În primul meci, cu echipa Insulelor Virgine, formația României a pierdut cu scorul de 15-8, tot cu o înfrîngere (12-15) încheindu-se și meciul cu Norvegia. Cei doi voleibaliști români au jucat în turneul de consolare învingînd Anglia cu 15-6 și formația Mexicului cu 15-10. În ultimul meci, echipa Rusiei a întrecut dublul României cu 15-5. Din cele 46 de echipe participante la turneu, 8 vor fi prezente la JO din 1996. "Calificarea la Atlanta se joacă încă; mai sînt 13 etape, următoarea fiind programată în Coreea de Sud, în perioada 22-24 iulie, iar ultima la Rio de Janeiro", a declarat căpitanul formației României, Dan Drăgușin.

Cu sprijinul "canadianului" George Oiegar

Începînd cu anul 1996, motocicliștii români vor concura în SUA

La sediul Federației Române de Motociclism au fost semnate documentele care atestă înființarea filialei Toronto a Moto Clubului Român. Cel care s-a oferit să ajute motociclismul din România în încercarea de cucerire a concursurilor de peste Ocean, este cetățeanul canadian de origine română *George Oiegar.* Plecat acum 20 de ani din România (în țară a făcut parte din clubul Motor Baia Mare), George Oiegar, la cei peste 50 de ani ai săi, dă dovadă de o vitalitate ieșită din comun: în 1992 a fost campionul Canadei la motociclism viteză în circuit (125 cmc) după ce ani la rînd și-a dominat autoritar mult mai tinerii adversari. George Oiegar trăiește în Toronto, are o firmă constructoare de mașini-unelte, dar toată existența sa se "învîrte" în jurul curselor de motociclete. Cu 16 "motoare" de curse, George Oiegar s-a oferit să asigure toate condițiile de viață și concursul pentru 1-2 motocicliști din România, în vederea participării lor la alergările din Canada sau SUA. ***"Sezonul competițional se deschide în luna martie, cu alergările de la Daytona Beach. Vreau ca și alergătorii din România să ia startul în această importantă cursă. În plus, începînd de la anul, voi concura pentru România. Anual particip la circa 18 etape în campionatul SUA și la două în campionatul de viteză al Canadei. De obicei iau startul în întrecerile de 125 cmc și 250 cmc, ultima clasă îmi place cel mai mult, dar am fost pe circuite și la superbike"***, a declarat George Oiegar.

C.N. de volei pe plajă

Penicilina participă cu două echipe

Amalia Popa

Începînd de miercuri, la Constanța se vor desfășura întrecerile din acest an ale Campionatelor Naționale de volei pe plajă. Clubul ieșean Penicilina a înscris în competiție două echipe, formate din Mihaela Formagiu și Amalia Popa, respectiv Tatiana Popa și Sorina Marian, care vor fi însoțite de antrenorul Nicu Roibescu. Jucătoarele ieșene pleacă pe litoral cu gîndul ca - prin prestațiile lor și prin rezultatele obținute - să confirme performanțele din anii precedenți și în același timp să mai pună o piatră de temelie la baza pregătirii lor pentru sezonul următor, care se anunță deosebit de încărcat, Penicilina "atacînd" pe trei fronturi: campionat (acum în formulă lărgită, cu 12 echipe participante), Cupa României și mai ales Cupele Europene. **(I.C.T.)**

Tinerii atleții români au dominat Balcaniada

Printre protagoniști s-au numărat și sportivii ieșeni

Campionatele Balcanice de atletism, rezervate juniorilor, au fost găzduite de orașul iugoslav Niș. Au participat cei mai buni atleți din Grecia, Bulgaria, România, Turcia și Iugoslavia. O comportare meritorie au avut-o atleții români care vor să demonstreze, chiar la vîrsta junioratului, că sportul este cel mai bun ambasador al unei țări. Rămîne să se "prindă" de acest lucru și alții. Revenind la concursul de la Niș să consemnăm succesul ieșeanului ***Răzvan Cernat*** la decatlon, cu 6458 puncte. După cum ne-a mărturisit profesorul I. Butnaru, care i-a însoțit pe sportivii noștri, Răzvan ar fi dorit un rezultat mai bun, care să-l fi selecționat pentru Campionatele Mondiale ale juniorilor, dar vîntul potrivnic, ploaia și...arbitrii (se umblă și în atletism cu aranjamente) l-au împiedicat. Cel puțin pe moment. Un alt sportiv de la Politehnica Iași, component al ștafetei de 4x100 m - ***Ștefan Albu***- a devenit vicecampion balcanic. Românii s-au impus la 14 probe, 11 în întrecerea fetelor, 3 la băieți, alături de amintitul Răzvan Cernat, urcînd pe cea mai înaltă treaptă a podiumului Ramona Bucur - 100 m, Alina Goacăr - 200 m, Otilia Puiu - 400 m, Cristina Groza - 1500 m, ștafeta feminină de 4x100 m, Ana Maria Groza - 5 km marș, Cristina Bondar - 110 mg, ștafeta 4x400 m, Lucica Oprea- greutate, Ileana Brîndușoiu - disc, Carmen Petrică - heptatlon, David Grosu -10 km marș, Marian Nacu - disc. România a ocupat primul loc în clasamentul pe medalii, cu 36 de reușite, urmată de Grecia - 32 și Iugoslavia - 27. **(Mircea UNGUREANU)**

C.N. de rugby

Farul Constanța cîștigă titlul național

Formația Farul Constanța a devenit campioană națională la rugby. În ultima etapă a turneelor finale din campionatul național, Farul Constanța a învins, în deplasare, cu scorul de 15-14 (6-3) echipa Dinamo București, adjudecîndu-și astfel primul loc în clasament. Pe locurile următoare s-au clasat Steaua București, Universitatea Cluj și Dinamo București. Au retrogradat din primul eșalon CSM Foresta Sibiu și CSM Suceava. Au promovat în Campionatul Diviziei Naționale echipele Rugby Club Grivița și Metrorex București. **Rezultatele ultimei etape:**

Turneul 1-6: Dinamo - Farul Constanța 14-15; Steaua - Minerul Lupeni 8-18; Universitatea Cluj - Rulmentul Bîrlad 44-14;

Turneul 7-12: CSM Foresta Sibiu - CSM Suceava 49-0; Universitatea Eltim Timișoara - CFR Constanța 40-12; Știința Petroșani - Universitatea Remin Baia Mare 23-15.

TIR

Băban cîștigă Cupa Federației la talere

Finala Cupei Federației Române de Tir la talere aruncate din șanț (trap) s-a disputat sîmbătă pe poligonul Tunari și s-a încheiat cu victoria lui ***Florin Băban*** cu 115 talere doborîte. Pe locul al doilea s-a clasat Alexandru Vlădoianu, medalia de bronz revenindu-i lui Viorel Antonescu. Tot sîmbătă, echipa României de talere aruncate din turn (skeet), campioană mondială anul acesta în Cipru, a fost premiată de către președintele și secretarul general al federației, Corneliu Ion și, respectiv Vasile Vintilă. Conform baremurilor MTS, campionii mondiali la skeet, Ion Toman, Atilla Csorba și Matei Marin, au primit cîte 15,7 milioane de lei (5,7 milioane net).

Selecție la F.C. Lynx

În perioada 1-30 iulie, Clubul F.C. Lynx Iași organizează o selecție generală la toate nivelele de copii și juniori. Se caută tinere talente, născute între anii 1978-1986. Acțiunea va avea loc în fiecare zi, între orele 9,00-12,00, la stadionul Tineretului (Abator) și va fi condusă de antrenori cunoscuți ca: Dumitru Romilă, Marian Moldovan, Dan Cănănău, Nicolae Ursache, Dorinel Toiu, Nucu Antohi și Viorel Agachi.

OFERTĂ SPECIALĂ

Doriți să învățați intensiv limba **engleză, franceză, germană sau română**, în **grupe mici ori individual**, cu materiale moderne și dotare asigurată de Fundația Soros?

COPII ȘI PĂRINȚI! **Centrul Internațional de Limbi Moderne Iași** vă oferă tuturor cursuri de scurtă durată, orice nivel, pentru orice scop (admitere, TOEFL, afaceri, turism, limbaje specializate, cursuri de **12 zile în Marea Britanie**: 11-22 iulie; 20-31 august) precum și **limba română pentru străini** (pregătire pentru examenul Ministerului Învățămîntului și pentru examenul de absolvire a anului pregătitor) ori **limba română specializată** pentru oameni de afaceri, doctoranzi, studenți străini.

CENTRUL INTERNAȚIONAL DE LIMBI MODERNE
str. Moara de Foc nr. 35, et. VIII, 6600 Iași, România
Tel. 032/252850, 252870, fax 032/252902

Universitatea "Al. I. Cuza" Iași
Facultatea de Fizică - Catedra de Fizica Corpului Solid

organizează concurs în ziua de *20.07.1995* ora *10.oo*,
pentru ocuparea postului de
TEHNICIAN II

CONDIȚII:
- Liceul de specialitate;
- Vechime minimă 5 ani;
- Cunoștințe în domeniul editării textelor pe calculator;
- Dactilografiere;
- Cunoașterea tehnicii de laborator de fizică;
- Exploatarea și întreținerea aparaturii de laborator.

Candidații vor depune un dosar plic pînă la data de 17.07.1995, care va conține următoarele acte:
- Cerere de înscriere;
- Copie după diploma de studii;
- Adeverință medicală;
- Curriculum vitae;
- Recomandare de la ultimul loc de muncă;
- Declarație scrisă din care să rezulte că nu a fost condamnat penal;
- Copie după Carnetul de muncă capit. I și VI sau I și XI.

Bibliografia de concurs este afișată la sediul Catedrei.

Relații suplimentare se vor obține de la Catedra de Fizica Corpului Solid, telefon: **147540 int. 268.**

CITIȚI ZILNIC
ZIUA!

• editorial despre starea națiunii • dezvăluiri • articole economice și anchete sociale • finanțe și informații bursiere • patru pagini de **SPORT** • divertisment, magazin • modă • informații despre staruri • mică și mare publicitate

Nu pierdeți ZIUA în zadar!

S.C. "IAȘI XXI" S.C.A. Iași

anunță doritorii

1. Încheierea de contracte de publicitate pe stadionul "Emil Alexandrescu" pe perioada campionatului fotbalistic 1995-1996;

2. Punerea în vînzare de abonamente pentru intrarea pe stadion la meciurile diviziei naționale ale echipei "Politehnica" Iași, cu acordarea de reduceri în funcție de perioada solicitată.

Termen limită 31.07.1995.

3. Societatea intenționează să-și majoreze capitalul social prin subscripție publică de acțiuni în numerar cu valoarea nominală de 50.000 lei.

Persoanele fizice și juridice care doresc să devină acționari ai societății se pot prezenta pentru relații suplimentare în **str. Smîrdan nr. 5, camera 208.**

NORD-EST MAGAZIN
săptămînal de informație științifică
300 LEI
ENIGMELE TIMPULUI
Ediție specială
pag. 7-10
ULTIMA FRONTIERĂ A FARMACOLOGIEI
pag. 13
Extraordinara evoluție a zborului la insecte pag. 11
Alergiile de sezon: unul din trei europeni este alergic pag. 12
Delta Dunării: un mozaic de specii unice pag. 14
IBM un calculator de 1,9 kg pag. 2

Ultima frontieră a farmacologiei - Apriga concurență pentru exploatarea zăcămîntului biochimic al Terrei. Adevărații detectivi dezvăluie tainele vracilor tradiționali, vrăjitorilor și șamanilor ✣ Enigmele timpului. Despre concilierea dintre timpul obiectiv și cel subiectiv. Confruntarea cu paradoxul timpului ✣ Cel mai tînăr pămînt din Europa. Delta Dunării sau miraculosul triunghi în permanentă metamorfoză ✣ Sezonul strănuturilor. Unul din trei români este alergic; despre cele mai frecvente forme de alergie și despre consecințele lor dramatice ✣ Fascinanta evoluție a zborului la insecte. De la zborul planoarelor la atacul în picaj, insectele cu aripi execută toate versiunile de zbor din aviația modernă.

SPORT CAN-CAN

Gullit nu se potolește

Celebrul fotbalist olandez ***Ruud Gullit***, în vîrstă de 32 de ani, a cunoscut-o în urmă cu 5 ani pe ***Cristina Pensa*** (30 ani), cu care are doi copii, ***Quincy George*** (4 ani) și ***Cheyenne*** (1 an). În 1994, cei doi hotărîseră să se căsătorească, dar de curînd legătura lor a luat sfîrșit. E posibil ca ideea mariajului să nu-i fi surîs lui Gullit, căci el și-a găsit o nouă iubită, o genoveză pe nume ***Milena***, de 23 ani. Cristina Pensa are, așadar, aceeași soartă cu fosta soție a fotbalistului, ***Yvonne (în fotografie, alături de Ruud)***, pe care acesta a părăsit-o în 1992 pentru farmecele... Cristinei.

Cînd se joacă meciul, barurile sînt goale

Patronii de restaurante din Spania sînt foarte nemulțumiți de faptul că datorită televizării celui mai interesant meci de campionat, sîmbăta seara, cu începere de la ora 21,00, localurile au cunoscut o drastică scădere a numărului de clienți. Iar aceasta e tocmai seara pe care de obicei spaniolii o petreceau în restaurante, baruri sau discoteci. Patronii au început să-i sensibilizeze pe marii producători de vinuri ce plătesc sume mari pentru reclamele de pe stadioane, în încercarea de a muta ziua televizării sau măcar ora ei.

Primarul s-a simțit lezat

Fostul soț al patinatoare americane ***Tonya Harding, Jeff Gilloy***, implicat și el în agresarea rivalei acesteia, ***Nancy Kerrigan***, a cerut autorităților să-i permită schimbarea numelui în ***Jeff Stone***. La aflarea veștii, primarul localității Temecula (San Diego), pe numele său chiar Jeff Stone, a protestat violent, susținînd că un purtător al acestui nume nu lovește femeile. Justiția i-a propus lui Gilloy să-și aleagă un alt nume "de împrumut".

Ce nu-i permis în Germania, se poate în America

Cunoscuta campioană europeană de natație Franziska Van Almsick a primit din partea sponsorului său, firma Opel, un superb automobil Tigra, albastru-metalizat. Acesta are un motor de 106 CP, capabil să atingă 200 km/h și cu un consum de 6,9 l/100 km. La cei 17 ani ai săi, Franzy nu-și poate conduce mașina în Germania (unde limita de vîrstă pentru permis este de 18 ani), însă o poate face liniștită în Florida, acolo unde s-a stabilit de circa un an.

Concurență pe teren și în afara lui

În timpul turneului de la Wimbledon, firma franceză "Pierre Fabre" a lansat o nouă apă de toaletă, pentru care a făcut reclamă chiar ***Mary Pierce***. Tenismena franceză a prezentat la Wimbledon și creațiile vestimentare ale firmei Nike (rochiță albă din bumbac de 280 FF și pantofi de sport de 549 FF). Ținuta sa a fost foarte apreciată, fiind concurată doar de ***Steffi Graf***, "îmbrăcată" de firma Pacific (șort albastru de 190 FF, tricou alb cu albastru de 260 FF și pantofi albi de 580 FF). După cum se vede, "linia Steffi Graf" e mult mai scumpă.

Sainz a căzut de pe bicicletă

Celebrul pilot spaniol ***Carlos Sainz***, dublu campion mondial la raliuri, a suferit un traumatism la umărul drept în urma unei căzături de pe bicicletă într-un moment în care se deplasa spre locuința sa din Madrid. Doctorul său permanent, ***Cesar Nunez***, a confirmat cotidianului sportiv "Marca" faptul că Sainz se va restabili pînă la următoarea etapă de campionat mondial, chiar dacă va fi necesară o intervenție chirurgicală.

Vedetele au cuvîntul

"Nu voi mai apărea în echipa Braziliei la C.M. din 1998"

■ *declară celebrul Romario ziarului francez "L'Equipe"*

- În clasamentul campionilor alcătuit de "L'Equipe", d-ta îi urmezi lui Michael Jordan, Carl Lewis și Ayrton Senna...

- Mi s-a acordat o mare cinste. Așa am devenit și eu un coechipier al marilor figuri din sportul mondial. Sînt foarte fericit și vă mulțumesc pentru alegerea făcută.

- Se spune că ați afirmat în presa braziliană: "După moartea lui Senna, Brazilia era ca un orfan. Cu mine și-a regăsit însă un nou rege".

- Eu am spus că Brazilia a rămas orfană de cel mai mare idol sportiv pe care l-a avut vreodată, Senna. Dar a venit C.M. de fotbal iar eu, împreună cu coechipierii mei, am cucerit titlul pe care întreaga țară îl aștepta de 24 de ani. Sigur, acum am ajuns unul dintre idolii sportului brazilian. Dar niciodată nu m-am gîndit că aș putea ocupa locul lăsat liber de Ayrton. Pentru noi, el este nemuritor.

- Deși Brazilia a cîștigat anul trecut titlul mondial, d-ta n-ai părut prea satisfăcut de jocul echipei...

- Așa este. La ultimul Mondial nu s-a putut vedea adevăratul fotbal brazilian, care este mai frumos, mai spectaculos. În S.U.A. ne-am prezentat foarte bine pregătiți fizic. Am și lucrat mult în acest sens. Și vă spun și de ce: la edițiile anterioare noi am fost mereu mai buni, am jucat tehnic, dar n-am reușit să cîștigăm. De data aceasta am practicat un joc mai în forță. Am și avut 4-5 jucători care au luptat pe tot terenul, creînd situațiile de gol pentru mine și Bebeto.

- Viitorul Campionat Mondial, din 1998, se va desfășura în Franța. Vei fi și d-ta în echipă?

- Nu. Dar cred că Brazilia va avea o echipă și mai puternică decît cea din 1994. Sper, însă, să fiu prezent la turneul olimpic de la Atlanta.

- Am văzut că te închini cînd înscrii un gol. Ești credincios?

- Cred foarte mult în Dumnezeu și pe teren aș vrea să-i mulțumesc după fiecare acțiune importantă, chiar dacă nu se termină cu gol.

- Înseamnă că d-ta ai nevoie de Dumnezeu. Dar, în același timp, simți și nevoia să te distrezi. E adevărat?

- Bineînțeles. Mie îmi place să ies seara și să mă distrez puțin. Nu să beau, pentru că nu-mi place băutura. Doar așa, să stau de vorbă cu cunoscuții, să dansez puțin, să joc o partidă de biliard. Dacă nu fac așa ceva seara, nu mă simt în apele mele.

- Cum ți se par europenii?

- Foarte reci. Parcă n-ar avea inimă. Cu asemenea oameni nu poți să legi prietenii, ca în Brazilia, de exemplu.

- Înseamnă că nu prea ai lăsat prieteni în Europa?

- Ba am și în Europa prieteni, dar toți sînt din afara lumii fotbalului, cu excepția lui Hristo Stoicikov. El va fi și nașul copilului meu.

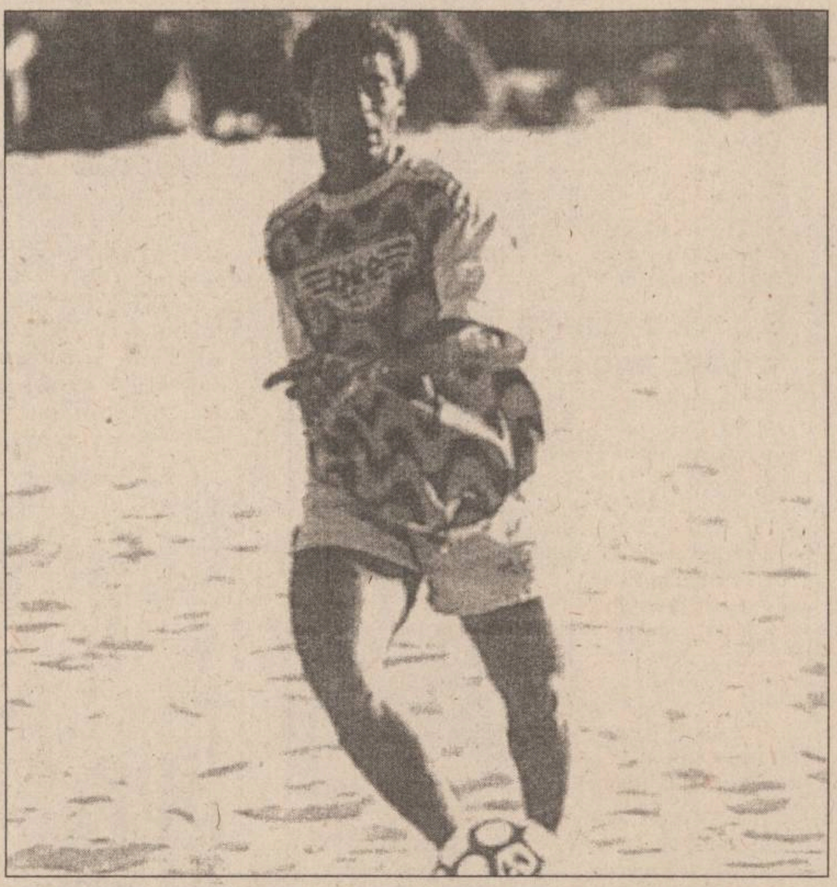

Povestea fraților-vedetă, Efan și Abe Ekoku

Camarazi de arme

Atacantul echipei Wimbledon, Efan, nu este singurul sportiv din familia Ekoku care a avut un mare succes anul acesta în Anglia. Fratele său, Abe, este o vedetă în liga secundă de rugby, după ce a fost numărul unu la aruncarea discului timp de 4 ani.

Efan Ekoku - în tricoul echipei Wimbledon

■ *Abe's story*

"Amîndoi am crescut în Liverpool și acolo fiecare copil joacă fotbal, deoarece fotbalul este ca o religie. Dar cînd m-am întors din Nigeria mi-am pierdut pasiunea pentru fotbal, deoarece acolo se juca numai rugby. Cînd am decis să-mi încerc norocul la aruncarea discului, a trebuit să sacrific orice altceva.

În Liga de Rugby am intrat printr-un noroc. Predam educația fizică la un colegiu și cineva de acolo m-a invitat la clubul de amatori "St. Mary". După ce am jucat cîteva meciuri cu acel club mi s-au oferit contracte de către Leeds, Oldham și London Broncos, iar eu m-am decis să învăț la Londra acest joc. Este plăcut să fii plătit pentru a face sport și pot să spun că în 6 săptămîni la Broncos cîștig cît în 6 luni ca atlet internațional. Am avut cîteva neînțelegeri cu patronul, dar acum lucrurile merg destul de bine. Prioritatea noastră este promovarea în Divizia I, sezonul trecut ratînd acest obiectiv pentru numai un punct. Încercînd să creștem interesul londonezilor pentru rugby, eu cred că meciurile de campionat ar trebui mutate vara pentru a fi cu adevărat capul de afiș al atenției spectatorilor. E nevoie și de o investiție serioasă, de cîteva milioane de lire, nu numai de cîteva sute de mii din cînd în cînd."

■ *Efan's story*

"Din Nigeria m-am întors în Anglia la 20 de ani, deoarece Abe se descurca așa de bine cu atletismul și nu am vrut să fiu pe locul doi în familie. Vroiam să fiu și eu sus, deoarece nimănui nu-i place să aibă un frate mai bun. Lucram la o companie particulară și am avut noroc că șeful îmi dădea multe zile libere să pot juca pentru "Suttod United". Dar Abe călătorea în jurul lumii, iar eu mergem numai pînă la Stafford și înapoi. Odată antrenorul Mike Walker plecat, am avut o cădere, după ce pornisem atît de bine în sezonul trecut cu Norwich. Apoi noul antrenor, John Deehan, nu mi-a dat o șansă corectă după lunga vară de la World Cup. Mi-a luat mult timp să revin în formă, dar totuși marcam prea puțin. Cînd golgeterul Chris Sutton a plecat, răspunderea marcării golurilor a rămas doar pe umerii mei. Am crezut că voi colabora bine cu Mark Robbins, dar nu a fost așa și am plecat la Crazy Gang fără regrete. Am ajuns acolo cînd atmosfera în echipă era foarte tensionată. Așa că a fost un simplu joc fără noroc. Această echipă nu mi-a satisfăcut în nici un fel așteptările, așa că am plecat și de acolo, îndreptîndu-mă spre Wimbledon". **(Traducere și adaptare după "Shoot")**

El este Abe

Nume: Abe Ekoku
Născut: Londra
Vîrsta: 28 ani
Sportul practicat: atletism, rugby
Club: London Broncos
Cariera internațională: ca aruncător de disc, în echipa națională de atletism

El este Efan

Nume: Efan Ekoku
Născut: Manchester
Vîrsta: 27 ani
Sportul practicat: fotbal
Club: Wimbledon
Cariera internațională: în echipa reprezentativă de fotbal a Nigeriei

PE SCURT

Don Nelson - antrenor principal la New York Knicks

Don Nelson a fost numit antrenor principal al formației americane de baschet New York Knicks. El îl înlocuiește pe Pat Riley, demisionat. În vîrstă de 55 de ani, Nelson a fost desemnat de 3 ori în carieră "antrenorul anului" în NBA. El a fost timp de 18 ani pe banca tehnică a formațiilor Milwaukee Bucks și Golden State Warriors. De asemenea, Don Nelson a condus naționala SUA - Dream Team II - spre titlul mondial în 1994. ***"Don este un inovator, un profesor cu o adevărată pasiune pentru baschet"*** a declarat directorul general al echipei newyorkeze, ***Ernie Grunfeld.***

Junxia nu își va apăra titlul la Göteborg

Campioana și recordmana mondială a probei de 10.000 m, chinezoaica Wang Junxia, nu va fi prezentă la Campionatele Mondiale de la Goteborg - a anunțat vineri antrenorul ei, ***Jian Zuomei. "Luînd în considerare actuala condiție fizică a lui Wang Junxia, este imposibil ca ea să le învingă în luna august pe cele mai bune fondiste din lume. Pentru sportivă ar fi un dezastru dacă nu obține un rezultat foarte bun"*** - afirmă cotidianul ***"Liberation Daily"***. Zuomei a precizat că eleva sa se va pregăti pentru Jocurile Olimpice de la Atlanta (1996).

Atleții britanici se opun dopajului

Peste 50% dintre atleții britanici, componenți ai lotului olimpic, cred că sportivii care folosesc anabolizante ar trebui suspendați pe viață - se arată într-un raport al Consiliului Britanic al Sportului, citat de Reuter. Studiul, care abordează pentru prima oară problema dopajului și experiența sportivilor în materie de teste anti-doping, relevă faptul că 41 la sută din cei chestionați doresc ca numărul testelor să fie mărit, atît înainte de competiție, cît și după. 25% dintre sportivi sînt de părere că, în ultimul an, numărul celor care folosesc droguri pentru creșterea performanțelor s-a mărit. Rezultatul studiului este dădător de speranțe, a apreciat directorul executiv al Consiliului Britanic al Sportului, ***Derek Casey. "Este încurajator să constați că sportivii doresc mai multe teste anti-doping inopinante și chiar în afara competițiilor".***

Casa Editorială MOLDOVA s.r.l. Iași
Adresa: B-dul Copou nr. 3, IAȘI - 6600 - ROMÂNIA
Cont: 4072996011104 B.R.D. S.A. Iași
Tel. 40 - 32 - 112132 Fax 40 - 32 - 113029
Tipărește prin tipografia sa , dotată cu o tehnologie modernă, **cărți, albume, pliante, prospecte, etichete** de orice fel, **formulare tipizate** etc., la cele mai atractive prețuri.
NU OCOLIȚI CALITATEA ȘI PROMPTITUDINEA!

SURSA MOLDOVEI COMPANY
Piața Unirii nr. 5.
caută societăți comerciale ce dispun de spații adecvate, în vederea asocierii pentru deschiderea în comun a asocierii unor rețele de magazine.
Relații la tel. **211118, 211808.**

S.C. PANGRAN S.A.
Calea Chișinăului 33
achiziționează
grîu nou din recolta anului 1995
și grîu vechi din recolta anului 1994
direct de la producătorii agricoli, la prețul de 240 lei/kg, la S.T.A.S.; loco beneficiar.
Relații la sediul societății, tel. **032/130120,** interior **188 - 139**.

— monitorul Sport —

Sef Departament Sport al cotidianului MONITORUL

Nicolae GRECU

Echipa redacțională

George ANGHEL,
Adrian DRAGOMIRESCU
Victor GRĂDINARIU
Ovidiu MINEA
Ion C. TEODOR
Silviu HOROBEȚ
Constantin PLOP (fotoreporter)

INSTITUTUL EUROPEAN PENTRU COOPERARE CULTURAL ȘTIINȚIFICĂ IAȘI
str. Cronicar Mustea nr. 17
6600, Iași
tel. 032/127311
fax. 032/ 230197
Institutul European Iași dispune de o tipografie modernă cu posibilitate de tipar clasic și offset și de o dotare cu tehnică de calcul specifică activităților de editare, grafică și reclamă computerizate.
Serviciile oferite de Institutul European Iași prin departamentele de profil sînt:
- grafică publicitară
- imprimare tipografică (formulare tipizate, etichete pentru ambalaje individuale și colective în 1-6 culori, autocolante, prospecte, pliante și mape publicitare, cataloage de produse, calendare, broșuri, cărți, ecusoane și alte tipărituri plastificate pînă la format A3 etc).

ULTIMATE SECURITY
în căutarea excelenței
NOU
SISTEM DE ALARMĂ FĂRĂ FIRE
Senzorii de pătrundere,de prezență și de incendiu unitatea centrală, robotul telefonic sînt telecomandate prin unde radio.
Instalare în 11 minute !
Tel: 032-213.284
KING KUNG KK-7000
Electric PULS

EN GROS, EN DETAIL CU PLATA ÎN RATE
TV COLOR
-NEI
-ROYAL
-PLATINIUM
-GOLDSTAR
-GRUNDIG
-THOMPSON
-SHARP
-SANYO
-PRIMA
-AUDISONIC
combine muzicale radiocasetofoane, case de bani
TEL./ FAX: 21.31.30, 21.31.22
SC DIVAS IMPEX SRL
Str. G. Ureche nr. 3, bl. W. Mărăcineanu-parter
(in spatele Tribunalului, deasupra magazinului TOP MODA)
Program: 9.oo - 17.oo, sîmbătă 9.oo - 12.oo
Cu adevărat, cele mai mici prețuri din Iași!

BIBLIOTECA CENTRALĂ UNIVERSITARĂ „M. EMINESCU" IAȘI

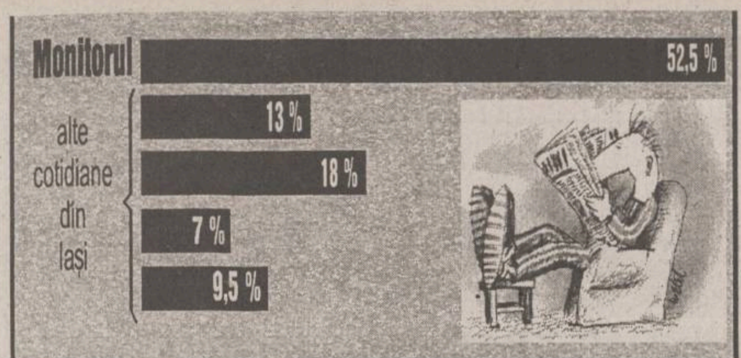

Situația ziarelor din Iași, conform vînzărilor prin rețelele firmelor de difuzare a presei. MONITORUL vinde mai mult decît toate celelalte ziare la un loc.

Ștrandul din Iași a fost închis

În urma unui control la care au participat inspectori de la Oficiul pentru Protecția Consumatorilor, Primărie, Consiliul Județean, ștrandul din zona Podu-Roș a fost închis. La baza acestei măsuri au stat o serie de motive dintre care enumerăm: lipsa autorizației sanitare pentru funcționarea ștrandului, care este în administrarea SC "Iași XXI" SA; instalațiile din grupurile sanitare nu mai funcționează de mult; dintre vestiarele amplasate lîngă bazine nu funcționează decît trei; lacul natural nu a fost curățat de foarte mult timp; ștrandul nu dispune de salvamar și nici de truse medicale. Avînd în vedere condițiile precare de funcționare a ștrandului, echipa de control a aplicat și o amendă de 250.000 lei, urmînd să rămînă închis pînă cînd vor fi îndeplinite toate condițiile impuse de membrii echipei de control pentru funcționarea acestui obiectiv de mare interes pentru ieșeni, în perioada estivală **(Costel STROESCU, Gabriel GACHI)**

(continuare în pagina 3A)

Au ars 30 de hectare de grîu

Treizeci de hectare cu grîu au fost cuprinse de flăcări, în urmă cu două zile. S.C. "Agrofruct" S.A. Plugari (Iași), căreia îi aparține tarlaua, aprecia producția de pe această suprafață la aproximativ 2600-3000 kg/ha. Incendiul a fost declanșat de scînteile produsede o combină, ce treiera pe tarla. Pînă la venirea echipei de intervenție a Grupului de Pompieri Iași, incendiul a fost stins de săteni.

Marți ~~LUNI~~
1~~0~~1 iulie 1995
An V, Nr. 16~~1~~2
(1223)
12 PAGINI
400 LEI

pentru Republica Moldova
30 bani

cotidian de informaţii
Monitorul

SECȚIUNEA A
ȘTIRI, OPINII, COMENTARII

Director onorific: AUREL LEON
Redactor șef: DAN RADU

Înainte de a anunța Poliția, Salvarea sau Pompierii, sunați la MONITORUL! 271.271

Tragerea LOTO 6/49 de duminică a întors pe dos toată țara

Cîștigătorul miliardului la Loto are 24 de ani și este mecanic la o autobază

■ salariul său lunar nu depășea 130.000 lei ■ firesc, acum este hotărît să demisioneze ■ dobînda oferită de bănci pentru banii pe care i-a cîștigat este de un milion de lei pe zi! ■

Se numește ***Gabriel Popic***, are 24 de ani, pînă ieri mecanic la o autobază din Curtea din Argeș și de duminică noapte unul dintre puținii miliardari din România.

Cu o combinație de 14.430 de lei, Gabriel Popic a cîștigat nici mai mult nici mai puțin de ***1.179.838.760 lei echivalentul a aproximativ jumătate de milion de dolari.*** Susține că joacă numai pentru a doua oară la LOTO și că numerele le-a pus absolut la întîmplare, îndemnat de prietenii săi care jucau sistematic și pe sume mult mai mari.

Proaspătul miliardar este din satul Bărăști, comuna Cicănești, la 18 km de Curtea de Argeș.

De ieri s-a hotărît să intre în concediu de odihnă declarînd că intenționează să-și dea apoi demisia, avînd în vedere salariul derizoriu pe care îl are de ***130.000 lei***. Conform declarațiilor făcute postului de radio BBC de către tatăl său, Vasile Popic, cu banii cîștigați își va termina casa, va cumpăra o mașină, se va însura și restul îl va depune în bănci, ***numai dobînzile putînd ajunge la 1 milion de lei zilnic***. Așadar, începînd de duminică noapte, Iașul și-a pierdut titlul de capitală a norocului.

Recordul de 392 milioane de lei deținut din 19 martie 1995 de către ieșeanul Ștefan Gavrilescu a fost doborît de un argeșean. Tot din județul Argeș este și cîștigătorul, la sistemul Loto 6 din 49, a unei sume de peste 100 milioane de lei.

Febra îmbogățirilor peste noapte se pare că a cuprins din nou România, după experiența nefericită a Caritas-ului. De data aceasta, însă, cîștigurile sînt perfect legale. Sistemul Loto 6 din 49 a înregistrat la această ultimă extragere o cifră record de ***3 milioane de bilete vîndute***. Numai la centrul Loto din județul Argeș, de unde este și proaspătul miliardar, Gabriel Popic, s-au înregistrat la această extragere vînzări de bilete reprezentînd sume ce depășesc planul lunar al acestui sistem de joc.

Ca o curiozitate și Loteria britanică a înregistrat la ultima ediție un record. Suma cîștigată a fost de 20 de milioane de lire sterline, reprezentînd de 50 de ori mai mult decît noul record românesc. **(Pavel LUCESCU)**

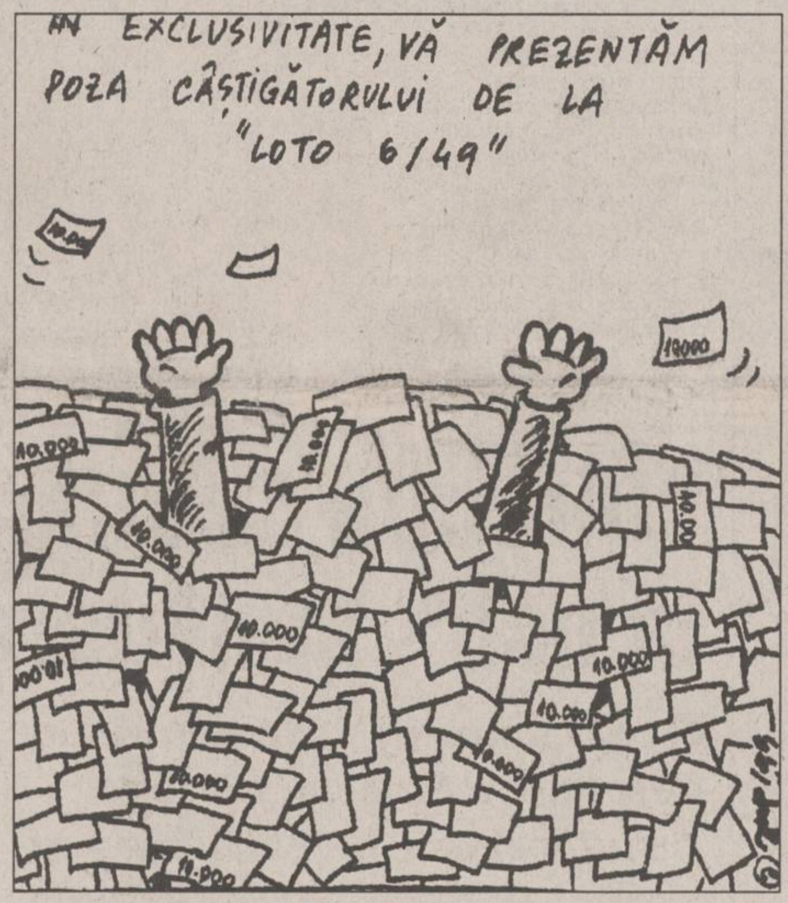
ÎN EXCLUSIVITATE, VĂ PREZENTĂM POZA CÂȘTIGĂTORULUI DE LA "LOTO 6/49"
10.000
10.000
10.000
10.000

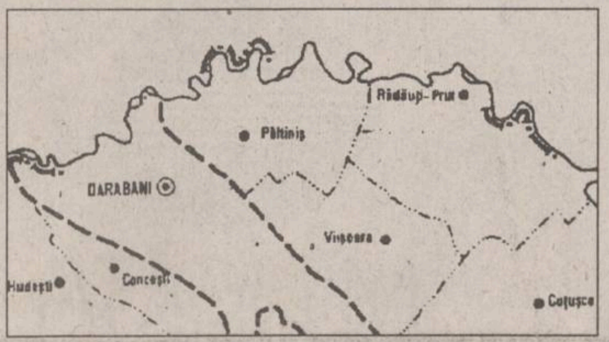

Rîul de graniță Prut și-a schimbat cursul în zona județului Botoșani

Statul român pierde teritorii în favoarea Ucrainei

Ca urmare a ploilor din ultimele săptămîni, apele rîului Prut prezintă tendința să-și schimbe albia în unele zone. Deoarece Prutul constituie granița dintre România și Ucraina, ***schimbarea albiei poate avea ca efect pierderi teritoriale pentru statul român.***

Astfel, de la Secția de Gospodărire a Apelor Botoșani, prin directorul Vasile Cercel, am fost informați că, ***pe cursul rîului Prut, în zona Teioasa, există riscul ca un teritoriu de 70 de hectare, parte a statului român, să devină insulă***. În mod normal, pentru evitarea acestui fenomen sînt necesare lucrări costisitoare de întărire a malurilor. După cum ne declara dl Cercel, numai pentru 300 de metri de mal valoarea lucrărilor era de 250 milioane lei, calculul fiind făcut cu prețurile valabile în octombrie 1994. O altă problemă se află în zona Horodiștea, unde sînt în curs de executare lucrări de întărire a malurilor rîului Prut, dar unde, datorită unor condiții de sol mai deosebite, rîul și-a schimbat albia spre malul drept. Efectul imediat a fost că 43 ha de teren s-au transformat într-o insulă. O altă zonă cu probleme asemănătoare se află și în dreptul comunei Păltiniș unde alte cîteva zeci de ha de teren de pe malul drept au fost acoperite de apele Prutului. Din păcate, nimeni nu are încă o situație clară asupra întregii suprafețe din teritoriul românesc care a intrat, cel puțin teoretic, sub jurisdicția statului ucrainean.

În situația în care rîul Prut își schimbă albia determinînd modificări de frontieră, apar probleme de graniță, probleme rezolvate periodic de către o comisie româno-ucraineană, care s-a întrunit ultima oară în 1983. Fenomenul de erodare a malului românesc al rîului Prut este cu atît mai îngrijorător cu cît acesta, se pare, este influențat și de autoritățile ucrainene.

După cum am fost informați, pînă în 1989 exista o convenție, încheiată între U.R.S.S. și România, prin care se prevedea expres că ***orice lucrări de întărire a malurilor de ape ce constituie graniță comună să se facă numai după ce proiectele de lucrări au fost avizate de specialiștii ambelor părți.*** Odată cu dispariția Uniunii Sovietice ca stat, prevederile tratatului amintit mai sus au devenit desuete, fiecare parte executîndu-și lucrările de întărire a malurilor cum crede de cuviință. Și dacă bugetul de austeritate al României nu permite executarea unor lucrări complexe de amenajare al rîurilor, nu același lucru se poate spune și despre partea ucraineană care, mai mult de atît, și-a modificat proiectele de lucrări, direcționînd curentul apei spre malul românesc, amplificînd în acest fel fenomenele de eroziune. Astfel s-a ajuns la paradoxala situație ca granițele unui stat să fie modificate prin inteligența unor ingineri hidrotehniști. **(Dinu BUCECEANU - MONITORUL de BOTOȘANI)**

În imagine, zona de nord și nord-est a județului Botoșani, în care România pierde teritorii în urma schimbării albiei rîului Prut

Unde își vor investi ieșenii cupoanele de privatizare?

■ Iassyfarm, Tehnoton și Niciman sînt societățile ce se vor privatiza

Din cele aproximativ 150 de societăți comerciale cu capital majoritar de stat, din județul Iași, ***pe listele de accelerare ale procesului de privatizare au fost trecute 62 de firme din economia ieșeană***, după cum au afirmat surse din cadrul Agenției Naționale pentru Privatizare (ANP). Pînă ieri, aceste liste se aflau în stare de proiect, urmînd să mai fie obținute avizele din partea Ministerului de Finanțe și din partea Fondului Proprietății de Stat. Aceste liste urmează să fie trimise în teritoriu, în cursul zilei de astăzi. Pe baza datelor pe care le deținem în prezent, din listele amintite nu fac parte societățile comerciale "Fortus SA", "Antibiotice SA", "Iașitex SA" și nici "Nicolina SA", marile firme din economia ieșeană. În ceea ce privește ***firmele "Iașitex SA" și "Terom SA" acestea au fost incluse în programul de restructurare*** și, deci, nu fac parte din prima etapă a procesului de privatizare în masă. În cazul firmei "Fortus SA" se pare că se fac demersuri care să atragă importanți investitori străini, care să contribuie la relansarea activității. Reamintim că la acest proces de privatizare acțiunile societăților comerciale vor fi preschimbate în carnete cu certificate de proprietate, a căror valoare a fost stabilită la 25 de mii lei fiecare, și în cupoane nominative de privatizare cu o valoare de 975 mii lei.

Conform prevederilor recent aprobatei Legi de accelerare a procesului de privatizare, ***vor intra în posesia noilor cupoane nominative de privatizare toți cetățenii care nu au folosit în procesul de privatizare, de pînă acum, toate cele cinci certificate de proprietate dintr-un carnet***. În aceste condiții, cetățenii care au participat la privatizarea firmelor "Siretul SA" Pașcani, "Favior" SA Orăștie și "Argus" SA Constanța la sfîrșitul anului 1994 vor putea beneficia acum de cupoanele nominative, deoarece în acest proces nu au fost folosite decît trei certificate dintr-un carnet.

Surse bine informate ale ANP au afirmat ieri că lista firmelor propuse pentru privatizarea în masă, prima etapă, nu este mult diferită de cea dată publicității în cursul anului trecut, imediat după anularea proiectului legislativ inițiat de PDSR. Este aproape sigur că dintre firmele care au sediul în municipiul Iași, vor face parte din procesul de privatizare în masă societățile comerciale ***"Iassyfarm" SA*** (fostul Oficiu județean farmaceutic), ***"Tehnoton" SA și "Niciman" SA*** (societate cu activitate în domeniul metalurgiei și al confecțiilor metalice). **(Alin TOCAN)**

O grenadă defensivă a fost găsită într-un tren

La 8 iulie, ora 3, în stația de cale ferată Giurgiu a fost descoperită, în trenul de persoane 1325 București-Giurgiu, o grenadă defensivă în stare de funcționare, se arată într-un comunicat semnat de președintele SNCFR, Nicolae Ionescu. Grenada a fost ridicată de organele de apărare civilă la ora 8.30, precizează aceeași sursă.

NOUTĂȚILE ZILEI

Poliția și grănicerii ieșeni au capturat 59 de străini care au forțat frontiera

În pădurea Isaiia din județul Iași au fost prinși, duminică dimineața, 59 de cetățeni din Bangladesh, care intraseră fraudulos în România, prin Republica Moldova, informează Ministerul de Interne. Acțiunea de prindere a transfugilor a fost realizată de specialiști ai Inspectoratului Județean de Poliție Iași și ai Batalionului de Grăniceri Iași, pe baza unor date și informații primite de la locuitorii din zonă. În pădure a fost descoperit autocarul "IKARUS", înmatriculat în Moldova, cu numărul CAG-964, condus de Roșca Serghei Constantinovici, de 27 de ani, în care erau îmbarcați 41 de cetățeni din Bangladesh. La o distanță de cîteva sute de metri față de autocar, au mai fost găsite alte 18 persoane de aceeași naționalitate. Ancheta a stabilit că trecerea frauduloasă a graniței s-a făcut în noaptea de 5 spre 6 iulie, în dreptul postului de grăniceri Bohotin, transfugii fiind, apoi, găzduiți în gospodăria lui Aurel Vieru, de 24 de ani, din comuna Gorban, județul Iași. Toți cei implicați în săvîrșirea acestei infracțiuni au fost reținuți.

Franța a atacat "Rainbow Warrior"

Nava-drapel a organizației ecologiste internaționale Grenpeace, "Rainbow Warrior", a fost abordată duminică seara de un vas de război francez și atacată ulterior de detașamente de comando, în apele atolului Mururoa din Polinezia Franceză. Militarii francezi au folosit gaze lacrimogene pe vasul organizației Greenpeace și au tăiat toate legăturile navei cu exteriorul. Cu mai puțin de două ore înainte, "Rainbow Warrior", al doilea vas al organizației ecologiste cu acest nume (primul a fost scufundat în 1985 de serviciile secrete franceze), intrase în zona interzisă de 12 mile din jurul atolului, unde Franța efectuează de mai bine de 30 de ani experiențele atomice. **(continuare în pagina 8A)**

Datoria externă a României este de 4,8 miliarde dolari

Datoria externă a României se cifra, la sfîrșitul lunii mai, la 4,816 miliarde dolari, în scădere cu 20,4 milioane dolari față de luna aprilie. Principalii creditori ai României rămîn, în continuare, organismele financiare internaționale, cu 2,86 miliarde dolari, din care: Fondul Monetar Internațional cu 1,266 miliarde dolari, în scădere cu 65,9 milioane dolari față de luna aprilie; Banca Internațională pentru Reconstrucție și Dezvoltare (BIRD) cu 732 milioane dolari, în creștere cu 3,5 milioane dolari.

Dacă aștepți de mulți ani o mașină de făcut bani
TROPIC vă servește
iar WAP vă îmbogățește
- aparate de curățat incinte și automobile
- sisteme de aspirare
- spălătoare de covoare și tapițerie
- aparate de curățat pardoseli
- instalații staționare
- sisteme de autoservire
- agenți de curățare și de întreținere
- firmelor de transport
- service-uri, stații de benzină,
- abatoare, intreprinderi
- restaurante, hoteluri

Str. Păcurari 79, tel. 250330, tel./fax 250329

TESTER
TESTER TRADING
distribuitor unic în județul Iași al produselor
KRAFT JACOBS SUCHARD
vă oferă
produse zaharoase de Brașov la prețul producătorului
ADAOS COMERCIAL 0%
Depozit: Luca Arbore nr. 2
în spatele Centrului de Librării (Moara de Foc),
în incinta Laboratorului de Cofetărie Gastrocom
Tel. 032/250559; 250699
Căutăm și importatori pentru Republica Moldova.

En gros
- bere ZIMCA
- Piatra Neamț
- vin la 1 l
- FETEASCĂ REGALĂ
- FETEASCĂ ALBĂ
- PELIN

S.C. DECAR S.R.L.
str. Crișan nr.12
(fosta intrare în Cooperativa Solidaritatea)
tel./fax 212338

MONITORUL DE IAȘI

Populatia este exasperată

Continuă greva la PECO

Întrucît nu s-a primit nici un răspuns de la București, la solicitările formulate, salariații de la PECO S.A. au continuat și ieri greva, începută acum o lună și jumătate. Reamintim că, după ce au obținut demisia managerului Corneliu Ciocan, salariații de la PECO au solicitat numirea unei conduceri administrative formată din: ***Nicolae Velea***, director general, ***Dumitru Stoica***, director executiv și ***Liliana Cojocaru***, director economic. Practic, în prezent, greva continuă deoarece conducerea Fondului Proprietății de Stat nu a confirmat încă noua conducere a unității ieșene, confirmare așteptată în cursul zilei de astăzi. După cum am fost informați de la PECO, odată numită noua conducere, greva spontană va lua sfîrșit. În acest timp aprovizionarea cu butelii de aragaz este paralizată în întreg județul, prețul la speculă al acestora ajungînd în prezent la 17.000 lei. **(C. STROESCU)**

În fata Primăriei

Trei persoane fac greva foamei

Ieri, în fața Primăriei municipiului Iași se aflau în greva foamei trei persoane. Două dintre acestea, ***Elena Mazilu*** și ***Georgeta Lungu***, protestau pentru a primi o locuință din fondul de stat. Cazul Elenei Mazilu, din Iași, mamă a trei copii, care vor fi luați astăzi la Centrul de ocrotire a minorilor, a fost prezentat în ziarul "Monitorul" de vineri, 7 iulie a.c. Cazul Georgetei Lungu este aproximativ similar cu cel al Elenei Mazilu. G.L. este mamă a doi copii minori (unul de 2 ani și jumătate, iar celălalt de zece luni) și locuiește împreună cu încă șase persoane la părinții ei. ***"Nu am cedat pînă acum la astfel de acțiuni. De asemenea, le-am explicat persoanelor în cauză că voi aloca locuințe din fondul de stat doar în ordinea în care sînt trecute pe lista aflată la Primăria Iași. Vor fi nevoite să aștepte să ajungă la rînd"***, ne-a declarat ***Constantin Simirad***, primarul municipiului Iași. Elena Mazilu a început greva foamei pe 6 iulie a.c., și ne-a declarat că nu va pleca din fața Primăriei dacă nu i se atribuie o locuință. Georgeta Lungu a început ieri greva foamei și este la fel de hotărîtă ca și Elena Mazilu. A treia persoană care face greva foamei în fața Primăriei Iași este ***Dumitru Manole***, lector la Catedra de Matematică a Universității Tehnice "Gh. Asachi" din Iași, fost coleg de catedră cu primarul Simirad. A început ieri această acțiune de protest datorită faptului că, din 1992, firma "La costumul elegant", cu sediul în același bloc în care locuiește, nu respectă liniștea de care au nevoie locatarii blocului în cauză. Familia Manolache locuiește în blocul CL11, din strada Străpungerii Silvestru, nr. 60. Stressul provocat de mașinile de cusut, aparținînd firmei menționate, l-au făcut pe D.M. să recurgă la acest mod de protest. Nu este pentru prima dată cînd face greva foamei din acest motiv, dar acum este hotărît să stea în fața Primăriei Iași pînă la desființarea firmei în cauză.

"Am studiat această problemă și am dat ordin să se introducă acțiune de anulare a autorizației de funcționare pe care o deține această firmă. De asemenea, am cerut conducerii R.A. "Citadin" să rezilieze contractul de asociere pe care îl are cu această firmă. Sper ca în cel mai scurt timp să rezolvăm această problemă", ne-a declarat primarul Constantin Simirad. **(Mihai GIUBERNEA)**

Pe 14 iulie

O nouă ședință pentru repartizarea locuințelor de stat pentru tinerii căsătoriți

Vineri, 14 iulie a.c., la sediul fostei R.A. "Locuința" (str. Smîrdan nr. 5), la ora 10, va avea loc ședința publică de atribuire a 42 apartamente tinerilor căsătoriți și persoanelor handicapate, care se încadrează în prevederile O.G. nr. 19/1994. Comisia Socială pentru aplicarea O.G. 19/94 va distribui 35 de apartamente în blocul D13, din cartierul Oancea (lucrările de construcție au început în primăvara acestui an), 4 apartamente în blocul DA3, din Dacia (care va fi dat în folosință în luna august) și trei apartamente în blocul 64, din Lunca Cetățuii.

În ședința Consiliului local Iași, de ieri, a fost propus spre aprobare un proiect de hotărîre, privind înscrierea blocului 482.D.E., din Păcurari, pe lista blocurilor care se finanțează din fondurile alocate conform O.G. 19/94. După ce se va obține aprobarea de finanțare, R.A. "Citadin" va comanda studiul de fezabilitate, începîndu-se toate demersurile necesare demarării construcției acestui bloc. De asemenea, va fi necesară o nouă aprobare din partea Consiliului local, pentru repartizarea blocului 482. D.E. (prevăzut a avea 70 de apartamente) și a Comisiei Sociale pentru aplicarea O.G. 19/94. Acest bloc, deci, nu va intra în discuție la ședința publică de vineri, 14 iulie. **(Gynella PARFENIE)**

Indignare în tot orasul

RAJAC își bate joc de ieșeni

Conducerea RAJAC Iași a început să oprească, începînd cu această săptămînă, apa rece la peste 30 de asociații de locatari, care au cele mai mari datorii către ea. Măsura este resimțită puternic în cartierele Frumoasa, Nicolina și Dacia. Această hotărîre este un caz unic în Europa. Oprirea furnizării apei reci a determinat ca în ședința de ieri a Consiliului Municipal Iași să fie convocată, pentru o dată ce va fi stabilită ulterior, o ședință extraordinară, la care să participe consilierii municipali, delegația permanentă a Consiliului Județean Iași și conducerea RAJAC. În legătură cu această situație, reporterii ziarului "Monitorul" au efectuat un raid anchetă printre cetățenii municipiului Iași:

Mihai Cașparovici, directorul RAJAC, cel care a ordonat să se oprească apa în oraș

"Cred că ar trebui să le oprească apa numai celor care nu plătesc; în apartamentul fiecăruia. Nu este drept să sufere oamenii care achită la zi." - ***(Lili Manole, 30 ani, casnică)***

"Consider că nu este o măsură justă. Nu trebuie să suferim după principiul «toți pentru unul și unul pentru toți». Cele mai multe situații sînt ale oamenilor care nu au posibilități materiale. Nu cred că RAJAC are dreptul să fie atît de dur. Cred că este o acțiune de forță căreia nu-i văd rostul." ***(Ioan Nanu, 50 ani, medic veterinar)***

"Am o părere foarte proastă despre această măsură. Sînt pensionar, bolnav și nu știu cum am să-mi aduc apă în casă, dacă aceasta se va opri." ***(Puiu Păun, 52 ani, pensionar)***

"S-ar putea rezolva să avem apă dacă fiecare ar plăti la timp. Consider totuși că este o lipsă de bun simț din partea RAJAC să pedepsească pe cineva care nu este vinovat. Se comportă ca niște patroni." ***(Florentina Lungu, 40 ani, asistentă medicală)***.

"Nu sînt de acord cu măsura RAJAC - este o măsură dură de forță. Cei de la RAJAC ar trebui să se gîndească la o soluție omenească prin care să-și recupereze banii." ***(Gina Iliescu, 29 ani, casnică).***

"RAJAC ar trebui să-i forțeze pe cei rău platnici, nu pe noi care plătim la timp." ***(Aurica Ionescu, 60 ani, casnică)***

"Eu care nu am nici o datorie față de RAJAC nu vreau să sufăr pentru alții. Cum o să-mi spăl copiii? De unde pot căra eu apă să torn la toaletă. Toate cad pe spinarea celor corecți. Nu avem nici o sursă de apă, cum o să gătim? Cred că este o măsură samavolnică." ***(Adriana Meiu, 47 ani, coafeză)***

"Dacă RAJAC va opri apa vor apărea focare de infecție. Ar trebui să înțeleagă că este greu și pentru unii oameni lipsiți de posibilități materiale. Este o măsură de forță." ***(Filaret Popa, 40 ani, tehnician)***

"Oprirea apei reci în plină vară nu este o măsură justă. Sînt oameni care nu au cu ce plăti. Ăștia de la ape își fac de cap. Apa care curge pe străzi nu o văd. Tot noi o plătim. Este posibil ca domnul director de la RAJAC să aibă 2 milioane salariu și un mecanic care strînge două șuruburi să ia 600.000 lei? E rău. Prefectura asta nu știu ce face?" ***(Morărașu Irimia, 70 ani, pensionară)***

"Cred că RAJAC abuzează de bunătatea oamenilor care plătesc întreținerea la timp. Este o măsură abuzivă. Normal ar fi să li se pună sigiliu pe robinete celor care nu plătesc." ***(Mihai Capră, 40 ani, ROMTELECOM)***

"Ar trebui să se pună contoare și să se oprească apa numai celor rău platnici. Măsura este dură și nedreaptă față de cei care plătesc." ***(Cristi Boiceanu, 27 ani, fizician)***. **(Silviu LABEȘ)**

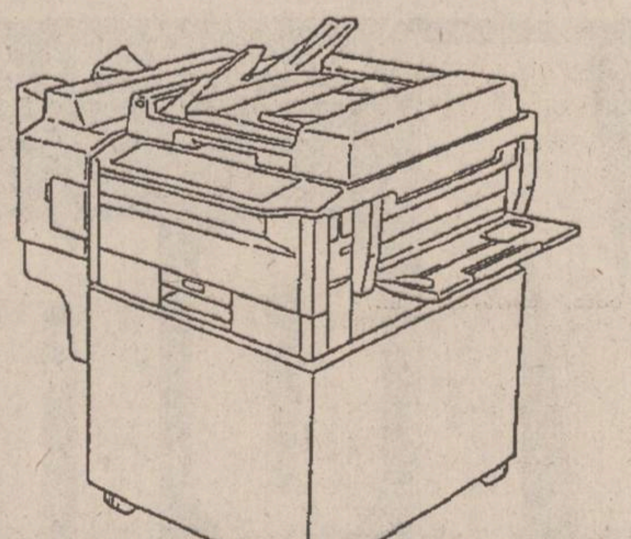

Aveţi în stoc ? - Da, avem !!
În lunile iulie şi august în condiţii speciale !

Aparat foto F10 Quartzdate

GRATIS !!

❖ COPIATOR EP 1050, MODEL 1995
15 copii/min., A3/A4, zoom 50-200 %
consumabile pentru 12.000 copii gratis *

❖ HOMEFAX HF 135

❖ LASER PRINTER SP 1000
6 ppm, 300 dpi, 1 MB RAM

MINOLTA ROMANIA SRL
Filiala Iași
Aleea M. Sadoveanu nr. 2, Iași 6600
Tel.: 032/14.78.61
Fax: 032/21.12.53

MINOLTA

* cu contract S+M

"Direcția Sanitară aruncă cu praf în ochii Ministerului Sănătății"

■ *contabilul șef de la Centrul de Recoltare a Sîngelui prezintă evoluția crizei sîngelui de la Iași*

După două săptămîni de la semnalarea în presă a crizei de sînge, cu care s-au confruntat spitalele, în sfîrșit, ieri, Centrul de recoltare a sîngelui a intrat în posesia bugetului pe luna iulie. Potrivit informațiilor oferite de contabilul șef al acestei unități, ***Alexandru Pricop***, cele 56 milioane lei, primite pentru luna în curs, nu rezolvă situația financiară precară cu care se confruntă centrul, acesta avînd datorii de 150 milioane lei. Această sumă reprezintă creditul la firmele furnizoare de reactivi pentru validarea sîngelui și drepturile bănești ale donatorilor. În ceea ce privește hotărîrea doctorului ***Andrei Georgescu***, director cu probleme de securitate ale sîngelui, din Ministerul Sănătății, în legătură cu efectuarea unei anchete, de către o comisie desemnată de directorul Direcției Sanitare, dr. ***Mihai Frasin***, pentru depistarea celor ce se fac vinovați de lipsa de sînge din spitale, Alexandru Pricop ne-a declarat: ***"Doctorul Georgescu nu a fost la noi în instituție, informarea sa mărginindu-se doar la documentele puse la dispoziție de Direcția sanitară. Am fost acuzați că necazurile pe care le-am avut s-au datorat unei evaluări inexacte a Centrului de recoltare a sîngelui, privind necesarul de fonduri. Vreau să vă spun că această declarație este doar praf în ochi aruncat celor de la minister, deoarece, noi, în fiecare joi, trimitem situația financiară a Centrului la Direcția sanitară. Deci conducerea Direcției sanitare a știut întotdeauna care sînt cheltuielile noastre"***. Aceeași sursă ne-a informat că directorul Mihai Frasin a promis indexarea bugetului lunar de cîte ori va fi nevoie și recalcularea acestuia pentru o medie de 70 de donatori pe zi, față de 60 donatori pe zi, cum s-a calculat pînă acum. **(Nicolae MANOLIU)**

Cîteva hotărîri importante adoptate de Consiliul Municipal

Ieri, la Primăria Iași, a avut loc ședința ordinară a Consiliului Municipal (C.M.) Iași, ședință la care consilierii municipali au reușit performanța, ca în numai două ore, să dezbată toate cele 33 de puncte trecute pe ordinea de zi.

Ședința C.M. Iași a debutat prin aprobarea proiectului de buget pe anul 1996. În continuare, a fost aprobat proiectul de hotărîre, privind modernizarea piețelor "Nicolina" și "Alexandru cel Bun". În urma acestei hotărîri, specialiști din cadrul Primăriei Iași vor realiza proiecte pentru modernizarea acestor piețe. A fost respins proiectul de hotărîre privind stabilirea însemnelor distinctive obligatorii pentru taximetre. Menționăm că hotărîrea prevedea ca mașinile folosite pentru această activitate să fie vopsite integral în galben.

De asemenea, a fost aprobată componența comisiilor pentru selecționarea managerilor și încheierea contractelor de management la regiile autonome CITADIN, TERMOFICARE și Transport în comun, din Iași. În ședința de ieri, au fost respinse cererile de atribuire gratuită a unor imobile Centrului de Cercetare și Producție Teatrală Iași, afiliat la UNITER. A fost, în schimb, aprobat în unanimitate proiectul de hotărîre privind amenajarea, pînă la iarnă, a unei pîrtii de săniuș și schi. Pîrtia va fi amplasată în zona Copou, iar de amenajarea acesteia se va ocupa R.A. CITADIN. A fost aprobat și proiectul de hotărîre privind înscrierea blocului 482 D.E., Păcurari, pe lista blocurilor finanțate din fondurile alocate conform Ordonanței nr. 19 din 1994, pentru tinerii căsătoriți. Blocul în cauză se află în stadiu de construcție. Spre finalul ședinței a fost aprobat proiectul de hotărîre privind acordarea de gratuitate pe mijloacele de transport în comun văduvelor veteranilor de război. Finalul ședinței de ieri a fost incandescent. Toți consilierii municipali au protestat vehement împotriva stării în care se află Piscina olimpică, proiectată a se construi în zona Bisericii Barnovschi. Din lipsă de fonduri, lucrările care s-au efectuat pînă în prezent se degradează. Din această cauză, consilierii municipali au hotărît sistarea oricăror lucrări, care ar putea distruge tot ce s-a construit pînă în prezent în zonă și găsirea urgentă de fonduri pentru terminarea construcției. **(M. G.)**

Pentru prima dată în ultimele sase luni

Mai mulți copii au invitat-o pe Iasmina să se joace cu ei

Zilele trecute, la ușa familiei Calinciuc, au venit cîtiva copii să o invite la joacă pe ***Iasmina***, fetița infectată cu HIV, ai cărei părinți au acționat în judecată Ministerul Sănătății și Spitalul de copii din Iași. Este pentru prima dată în șase luni (de cînd a fost făcută publică drama acestei fetițe) cînd Iasmina a fost chemată la joacă de copiii din bloc. Au trecut șase luni de singurătate, timp în care copilul s-a jucat cu un papagal, un cățel dalmațian și multe, foarte multe păpuși. Teama vecinilor familiei Calinciuc, de a nu li se infesta copiii cu HIV, a făcut ca Iasmina să fie înconjurată doar de adulți, în special de rudele apropiate și ziariști. Prezența la ușa apartamentului a copiilor a însemnat o surpriză nemaipomenită pentru fetiță. Iasmina nu putea să înțeleagă de ce o ocolesc copiii, deși ea era dispusă să le dea orice jucărie vor, numai să o primească și pe ea la joacă. ***"De ce nu se joacă, mamă, niciodată copiii cu mine?", "De ce eu ies afară întotdeauna cu tata și cățelul?"***. Sînt întrebări la care părinții fetiței nu găseau întotdeauna un răspuns. De cîteva zile, Iasmina așteaptă cu nerăbdare să audă țîrîitul soneriei ca să iasă cu copiii în fața blocului. Tot de cîteva zile, tatăl său, Gabriel, iese odată cu fetița, pentru că, "întîmplător", chiar atunci cînd pleacă Iasmina la joacă i se face și lui poftă să fumeze o țigară. Fetița nu sesizează coincidența, după cum nu observă nici tresăririle tatălui său atunci cînd un copil o împinge sau cînd ea aleargă fericită. **(N. MANOLIU)**

Iasmina Calinciuc este din nou bucuroasă

SAMSUNG Iași

Instalații de aer condiționat dotate cu telecomandă

SAMSUNG AW 0903E - 1.236.900 lei
- 1 corp prindere în fereastră
- asigură răcire

SAMSUNG AS 905 ER - 2.060.900 lei
- split două corpuri
- asigură răcire

SAMSUNG ASH 1205 R - 2.884.000 lei
- split două corpuri
- asigură răcire și încălzire pentru 300 mc.

SAMSUNG ASH 1814 ER - 3.708.000 lei
- split două corpuri
- asigură răcire şi încălzire pentru 400 mc.

Prețurile includ TVA.

SCHROTTER Bd. Ştefan cel Mare și Sfânt, bl. B2, 6600 Iaşi
telefon: 0040-32-116651; 116772; 117300; fax: 0040-32-117956

FUNDAȚIA DE CULTURĂ ȘI ȘTIINȚĂ MOLDOVA IAȘI
UNIVERSITATEA
MIHAIL KOGĂLNICEANU Iași
Str. Mitropolit Varlaam nr. 5, tel. 032/13.00.97

organizează concurs de admitere
la Facultatea de Drept
pentru anul universitar 1995/1996
pe data de 5 august 1995, ora 9,00,
la sediul universității.

Concursul se desfășoară pe bază de test-grilă iar disciplinele de concurs sînt cele stabilite și pentru învățămîntul universitar de stat (Istoria României și Limba Română - gramatica).

Relații suplimentare se pot obține de la secretariatul facultății zilnic, între orele 8,00-16,00.

APELAȚI CU ÎNCREDERE LA SERVICIILE
TAXIURILOR DE STAT
TAXICOM
Taxiurile noastre pot fi recunoscute cu ușurință datorită casetelor
"MONITORUL" pe care NUMAI NOI le avem.
OFERIM RAPIDITATE, CONFORT ȘI
CELE MAI MICI PREȚURI PE KILOMETRU
S.C. TAXICOM S.A. IAȘI
va practica următoarele tarife unice pentru efectuarea serviciilor sale după cum urmează:
- Taximetre: pornirea - 50 lei, tarif - 750 lei/km și staționare - 5000 lei pe oră.
- Furgonete Dacia: pornirea - 100 lei, tarif - 900 lei/km și staționare - 8000 lei/oră.
- Furgonete ARO+TV: pornirea - 100 lei/km și staționare - 8000 lei/oră.
- Camioane: pornirea - 100 lei, tarif - 1100 lei/km și staționare 8000 lei/oră.

Menționăm că unitatea noastră practică aceleași tarife pe timp de zi, pe timp de noapte și duminici și sărbători legale.

Tel. 953
sau 146593

SERVICE SO.CO.M.
IAȘI
ADM. 7Z

Cel mai avantajos
prin magazinul din Autoservice Păcurari,
comercializează autoturisme DACIA, noi,
la următoarele prețuri:

DACIA 1310 Berlină	7.800.000 lei
DACIA 1310 Break	8.300.000 lei
DACIA 1304	8.500.000 lei
DACIA 1305	8.100.000 lei
DACIA 1307	9.000.000 lei
DACIA 1309	7.900.000 lei

Prețurile includ TVA și transport.
Asigurăm service în garanție și post garanție.
Informații la tel. 032/163137 fax: 212756
032/145226
032/158309

MONITORUL DE IAȘI

Pentru combaterea somajului

Iașul a primit 125.000 ECU

Recent, coordonatorii Programului de măsuri active pentru combaterea șomajului (PAEM), componentă a programului PHARE pentru România, au anunțat inițierea celei de-a doua etape de derulare a acestei acțiuni, care prevede asigurarea unor fonduri financiare de aproape cinci milioane ECU. Cu acești bani se vor susține 40 de proiecte de combatere a șomajului, cîte unul în fiecare județ al țării, inclusiv Iașul, suma alocată fiecărui asemenea proiect ridicîndu-se la 120 de mii ECU. Această etapă a programului PAEM vizează dezvoltarea unor astfel de acțiuni în marile centre ale României, în timp ce pe parcursul primei etape a programului amintit au fost derulate asemenea proiecte în orașele cu un număr mic de locuitori.

În județul Iași, prima etapă PAEM a asigurat derularea unor acțiuni în Pașcani și Tîrgu Frumos, fondurile alocate fiind de cîte 50 de mii ECU. Conform afirmațiilor făcute de Sorin Simion, agent de dezvoltare PAEM pentru Tîrgu Frumos, cu acești bani a fost înființat un centru de consultanță pentru firmele particulare din localitatea amintită, firme care intenționează să creeze noi locuri de muncă. "În plus, se poartă discuții pentru înființarea unui fond de garantare a creditelor angajate de întreprinzătorii particulari din Tîrgu Frumos, fond care se ridică la aproximativ 50 de milioane lei. Cu acești bani se va asigura maximum 70 la sută din garanțiile solicitate de banca ce acordă creditul întreprinzătorului particular", a afirmat Sorin Simion. Menționăm că tot din fondurile PAEM a fost înființat la Tîrgu Frumos și un centru de informare și mediere a muncii. **(Alin TOCAN)**

În numai 6 zile

794 de controale în piețele agroalimentare

În săptămîna 3-9 iulie a.c., inspectorii Oficiului Județean pentru Protecția Consumatorilor (OJPC) Iași au efectuat 794 de controale în piețele agro-alimentare din județ. S-au aplicat amenzi în valoare totală de 2,5 milioane lei, s-au confiscat mărfuri în valoare de 877.000 lei și s-a interzis comercializarea unor produse în valoare totală de 124.000 lei. La Asociația familială "Manole" s-a confiscat cantitatea de 420 kg pește alterat, în valoare de 630.000 lei. De asemenea, s-a întocmit dosar de cercetare penală vînzătoarei Nicoleta Pipirig, de la S.C. "Casa Lebăda", pentru comercializare de produse cu suprapreț. Inspectoratul de Poliție Sanitară și Centrul de Medicină Preventivă au luat măsuri de suspendare a activității la unitățile de panificație și patiserie ale SC "Agroind" SA Ciurea, pentru neîndeplinirea măsurilor stabilite în urma controlului din luna iunie a.c. (obținerea tuturor autorizațiilor de funcționare, asigurarea ventilației și a spațiului frigorific, înlăturarea mucegaiului în depozitul de făină), și la restaurantul SC "Medusa" SRL Iași, pentru neasigurarea condițiilor igienico-sanitare în blocul alimentar și în circuitul funcțional. **(Lucian LEONTE)**

Pentru ucidere din culpă

Un tînăr de 27 de ani a fost trimis în judecată

Valentin Mazuru (27 ani), din Gropnița, a fost trimis ieri în judecată pentru "ucidere din culpă". În timp ce conducea autoturismul 3 IȘ 4105, pe raza localității Horlești, comuna Rediu, a pierdut la o curbă a șoselei controlul volanului și a intrat într-un copac. În urma impactului, Valentina Tanana, care se afla în apropierea copacului, a fost accidentată mortal, iar Marian Stan, pasager în autoturism, a fost rănit, necesitînd 35-40 zile de îngrijiri medicale. **(A.ALEXANDRU)**

Ieșenii nu mai au nici un loc unde să facă baie

A fost închis ștrandul

■ *"sînt foarte mulți oameni care au căpătat boli de piele, de care nu au scăpat ani de zile, după ce au făcut o singură baie în ștrand" afirmă dr. Dana Scumpu, de la Inspectoratul de Poliție Sanitară*

(continuare din pagina 1A)

Aspectul întregului complex este dezolant: conductele de canalizare sînt sparte, dușurile sînt uzate, instalațiile sanitare defecte, vestiarele murdare, cu pereții putrezi, bărcile sparte. ***Din cele trei bazine de înot, doar unul singur, cel cu adîncimea de 2,5 m, este plin cu apă.***

Cauza degradării actuale a ștrandului este lipsa oricăror investiții, de-a lungul timpului, din partea RAJAC Iași, regie sub a cărei administrare s-a aflat pînă în acest an. De la înființarea ștrandului, nu a fost realizată nici cea mai mică modernizare, nu a fost schimbat, practic, nici un singur duș.

Începînd cu anul acesta, pe o perioadă de 10 ani, ștrandul se află în regim de comandită, sub administrarea societății comerciale "***Iașul XXI***", dar statutul definitiv al bazei rămîne totuși incert. Directorul SC "Iașul XXI", inginerul Ioan Cozaru, ne-a declarat: "Am încheiat cu conducerea RAJAC o convenție de preluare a întregii baze de agrement, dar numai cu condiția să fie în stare de funcționare. Această condiție nu este îndeplinită. Cu toate acestea, domnul Cașparovici (director general al Regiei Apă-Canal - n.r.) pare să ignore acest lucru, nefiind dispus să aloce nici un ban pentru refacerea ștrandului. În schimb, RAJAC Iași a pretins, în calitate de acționar în cadrul SC "Iașul XXI", fix 32 milioane lei beneficiu, de pe urma exploatării ștrandului pe o perioadă de 3 luni. Într-adevăr, la conferința de presă săptămînală de la sediul RAJAC de vineri, 7 iulie, directorul Mihai Cașparovici a confirmat cu satisfacție că nu mai are nici un fel de responsabilitate față de acest obiectiv: "***Ștrandul nu ne mai aparține, problemele legate de ștrand nu mai sînt ale noastre***".

Deoarece condițiile igienico-sanitare sînt mult sub normele legale, Inspectoratul de Poliție Sanitară nu a eliberat, pentru acest an, bazei de agrement aviz de funcționare. "***De fapt, noi nu am eliberat niciodată un aviz acestui obiectiv. Dar în fiecare vară ștrandul a fost deschis, fără să-i pese nimănui, fiindcă amenzile erau infime***" - a precizat doctorul Dana Scumpu, de la Inspectoratul de Poliție Sanitară. Motivul esențial îl constituie faptul că nu există posibilitatea de a se schimba zilnic apa din bazinele de înot, sau cel mult o dată la două zile.

Totuși, în baza unui certificat de urbanism provizoriu, obținut din partea Primăriei de către S.C. "Iașul XXI", bazinul de 2,5 m adîncime are apă și a fost disponibil pentru doritorii de scăldat. Apa era schimbată doar o dată pe săptămînă pentru că procedeul era foarte costisitor.

"***Pericolul de îmbolnăvire în asemenea condiții este foarte mare. Sînt foarte mulți oameni care au căpătat boli de piele, de care nu au scăpat ani de zile, după ce au făcut o singură baie în ștrand. Foarte frecvent apar bolile diareice și așa-numita conjunctivită de bazin. S-au întîlnit și cazuri de contaminare cu boli venerice după îmbăieri în ștrand***" - a subliniat doctorul Dana Scumpu.

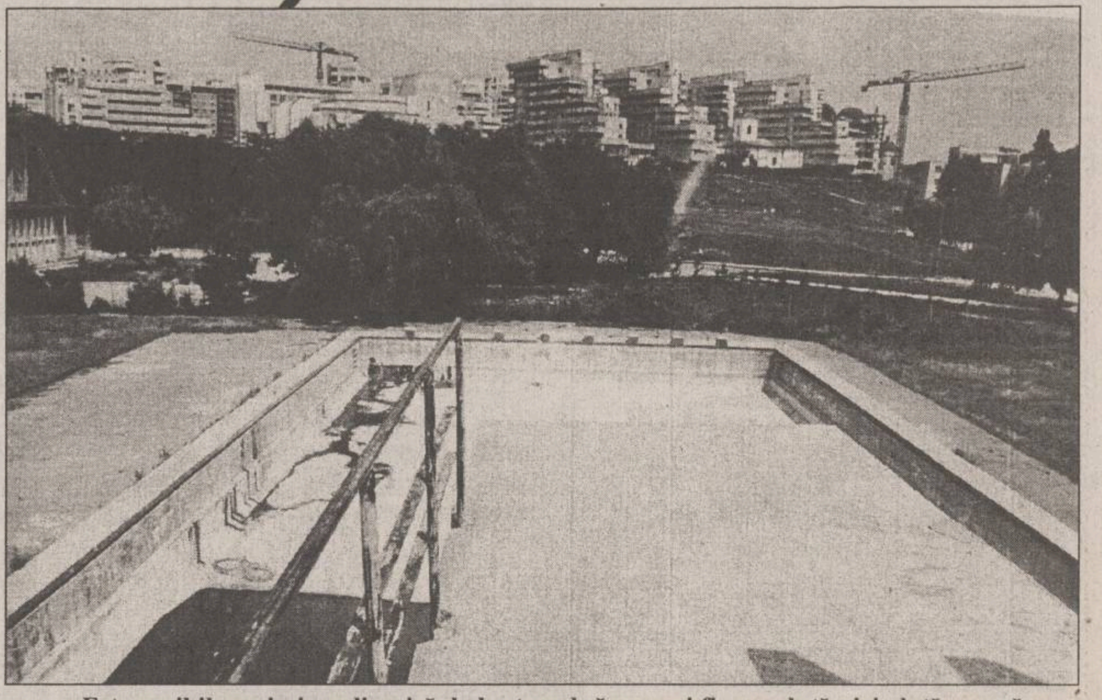

Este posibil ca piscina olimpică de la ștrand să nu mai fie umplută niciodată cu apă. O singură umplere costă 24 milioane lei

În ceea ce privește bazinul olimpic, e posibil ca acesta să nu mai fie niciodată umplut cu apă. O singură umplere costă aproximativ 24 milioane lei. În plus, nefiind reparat de foarte multă vreme, prezintă crăpături pe fund ce provoacă pierderi masive de apă.

Ajuns efectiv într-o stare de paragină, e posibil ca ștrandul plasat în mijlocul Iașului să fie închis pentru totdeauna. Asta pentru că autoritățile respectabile nu par dispuse să investească în acest obiectiv. Ioan Cozaru, director al S.C. "Iașul XXI", a lăsat să se înțeleagă acest lucru: "***Peste două săptămîni, Consiliul de administrație al societății va hotărî dacă vom prelua ștrandul sau nu. Dacă cei de la RAJAC nu-și vor asuma responsabilitatea readucerii pe linia de plutire a acestei baze, vom renunța la asumarea oricărei investiții pentru acest obiectiv***". Vom reveni. **(Gabriel GACHI)**

---

37 de cetățeni străini au venit la Iași ca să învețe limba română

■ *prezentăm mai jos motivele care i-au determinat să învețe limba română*

37 de cetățeni străini participă la cursurile internaționale de vară de "limbă și civilizație română", cea de-a 24-a ediție, desfășurate pe parcursul a trei săptămîni (3-22 iulie 1995) și organizate de Universitatea "Al. I. Cuza" Iași. Comparativ cu alți ani, se constată o mare varietate a țărilor din care provin cursanții: Europa, Asia, America de Nord și America de Sud. Motivele pentru care aceste persoane, cu vîrste cuprinse între 20 și 60 de ani, au venit să studieze limba și civilizația română sînt și ele diferite: unii o fac din pură curiozitate, alții pentru că sînt pasionați de cultura română, iar alții pentru că astfel de cursuri le sînt necesare în munca lor. De exemplu, japonezul Hagino Atsutoshi, angajat al Ministerului de Externe din țara sa, a fost obligat să vină în România să învețe limba, el urmînd să lucreze la Ambasada Japoniei de la București. "***Sînt de trei ani în România și m-am obișnuit. Nu sînt nici bucuros, dar nici împotriva faptului că am fost trimis să lucrez aici. Îmi este indiferen***t", ne-a declarat Hagino Atsutoshi.

Pentru mulți dintre cei care urmează aceste cursuri, România reprezintă o noutate. Chiar cei din Europa ne-au declarat că știau foarte puțin despre România. "***Pentru mine această țară reprezenta ceva foarte îndepărtat de civilizație. Am fost surprinsă să văd că, de fapt, România este destul de aproape de civilizație. Voi veni și anul viitor în România, dar vreau să cunosc și alte orașe***", ne-a precizat Corinna Groth, din Germania, studentă la Universitatea din Berlin. Francezul Pierre Olivier Camon consideră că România este o țară exotică: "***Aici sînt și lucruri bune și lucruri rele, dar, oricum, este cu totul diferit de Europa de Vest, este altceva. Am ales să studiez limba și civilizația română pentru că nimeni dintre colegii mei nu face acest lucru, deci sînt unicat***". Pierre Olivier Camon este student la Universitatea din Toulouse și pînă la venirea sa în România nu știa că limba română are origine latină.

Finlandeza Leena Santala (dreapta) este singura care nu învață limba română din motive profesionale

Indiferent din ce țară vin, cursanții declară că sînt impresionați de generozitatea românilor. Într-adevăr, după cum ne-a relatat unul dintre principalii organizatori, profesorul Aurel Goropciuc, de la Universitatea "Al. I. Cuza", unii profesori fac și ore fără plată pentru a completa cerințele cursanților.

Astfel, ei pot consulta profesori din diverse specialități, care îi ajută la lucrările de specialitate sau de doctorat.

Astfel, Davide Astore, din Italia, student la Universitatea din Cremona, vrea să se specializeze în limbi clasice, iar studiul limbii române îl ajută, după cum ne-a specificat, pentru a învăța mai bine limba latină. În plus, vrea să-și dea doctoratul în Istoria dacilor. Venit tocmai din Brazilia, inginerul agronom Leonardo Caringi, de 46 ani, vrea să învețe limba română pentru că a întîlnit multe lucrări în domeniul agronomic scrise în această limbă. Știe românește destul de bine, pentru că a învățat singur.

Un caz aparte este cel al finlandezei Leena Santala, de profesie soră medicală, care vrea să cunoască limba română fără a avea un scop anume. "***Am mai fost în România acum șase ani și mi-a plăcut mult. Între timp, s-a schimbat foarte, foarte mult. Voi învăța limba română și voi reveni***".

Printre cursanții din acest an se află și unii care cunosc bine țara noastră: o studentă din Grecia, o alta din Ungaria, născută în România, și grupul de profesori din Republica Moldova. Aceștia urmează cursuri de teorie literară, istorie, pentru a putea preda în mod corect după manualele scolare din România.

La sfîrșitul acestei săptămîni, cursanții vor face o excursie în Nordul Moldovei, excursie care se dovedește a fi un curs practic de istorie medievală românească. **(Simona ARADEI)**

La un singur control, Poliția TF a amendat 382 de pasageri ai trenului Iași-Botoșani

■ *controlul poliției s-a datorat numărului mare de călători frauduloși pe această rută*

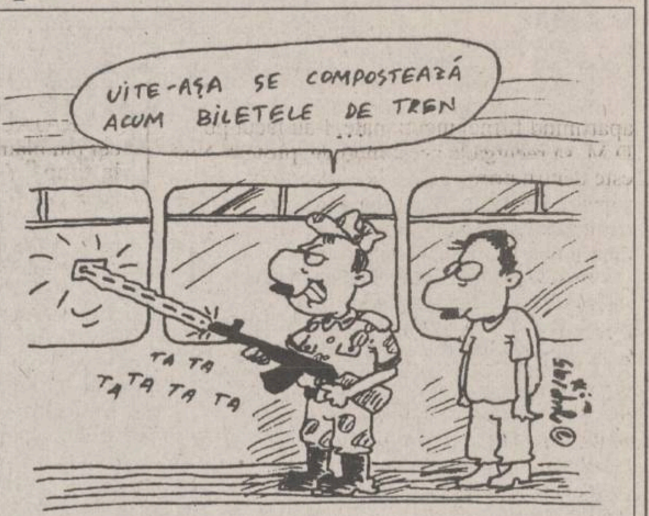
UITE-AȘA SE COMPOSTEAZĂ ACUM BILETELE DE TREN
TA TA
TA TA TA TA

Poliția Transporturi Feroviare Iași, în colaborare cu Regionala CFR Iași a organizat, sîmbătă și duminică, două razii în trenurile-cursă de persoane nr. 6481 și 6482, Iași-Botoșani, respectiv Botoșani-Iași. Raziile s-au făcut între stațiile Iași Nord și Lețcani, trenurile fiind oprite timp de 15-10 minute și înconjurate de importante trupe de poliție. Coordonatorul acțiunilor, lt. col. Ioan Păduraru ne-a declarat: "***Sîmbătă am depistat un număr de 382 de călători frauduloși, cărora li s-au încheiat procese-verbale de contravenție și care au fost taxați cu bilete de tren în valoare totală de 2.272.000 lei. Duminică, numărul călătorilor fără bilet a scăzut la 182, contravaloarea biletelor ce li s-au eliberat în tren fiind de 831.000 lei. Am aplicat în cele două zile și un număr apreciabil de sancțiuni pentru încălcarea de către unii călători a prevederilor Legii 61/1991, privind ordinea și liniștea publică. Unele persoane au încercat să se sustragă sau să opună rezistență. În ultima perioadă, starea infracțională în domeniul transporturilor feroviare a crescut, întrucît trenurile circulă în general aglomerate, cu posibilități de acțiune pentru infractori. Încasările înregistrate la casele de bilete ale stațiilor CFR au scăzut de la o lună la alta, acest lucru justificînd efectuarea acestor razii***".

De remarcat este faptul că, duminică, trenul-cursă de persoane 6482, Botoșani-Iași, a plecat din stația CFR Dorohoi cu o întîrziere de 10 minute deoarece la casele de bilete se solicitau încă legitimații de călătorie. De asemenea, șeful de tren a tăiat 150 de bilete în tren pînă în momentul opririi, în apropierea Iașului, pentru efectuarea raziei.

Adăugînd și scăderea numărului de călători frauduloși față de prima razie, se poate trage concluzia că acțiunea de sîmbătă a avut efect, schimbînd în bine atît atitudinea călătorilor, cît și a controlorilor din tren, mai puțin dispuși la compromisuri decît de obicei.

Cu ocazia raziei de duminică s-a mai constatat că în stațiile CFR Potîngeni și Movileni, la sfîrșitul săptămînii, nu exista personal pentru vînzarea biletelor, călătorii fiind nevoiți să circule fraudulos sau să-și procure bilete de la șeful de tren, mai scumpe cu cîteva sute de lei. **(Dorin BEJENARU)**

NORD-EST MAGAZIN
săptămînal de informație științifică
300 LEI
ENIGMELE TIMPULUI
ULTIMA FRONTIERĂ A FARMACOLOGIEI
Extraordinara evoluție a zborului la insecte pag. 11
Alergiile de sezon pag. 12
Delta Dunării: un mozaic de specii unice pag. 14
IBM un calculator de 1,9 kg pag. 2

Ultima frontieră a farmacologiei - Apriga concurență pentru exploatarea zăcămîntului biochimic al Terrei. Adevărații detectivi dezvăluie tainele vracilor tradiționali, vrăjitorilor și șamanilor ❖ Enigmele timpului. Despre concilierea dintre timpul obiectiv și cel subiectiv. Confruntarea cu paradoxul timpului ❖ Cel mai tînăr pămînt din Europa. Delta Dunării sau miraculosul triunghi în permanentă metamorfoză ❖ Sezonul strănuturilor. Unul din trei români este alergic; despre cele mai frecvente forme de alergie și despre consecințele lor dramatice ❖ Fascinanta evoluție a zborului la insecte. De la zborul planoarelor la atacul în picaj, insectele cu aripi execută toate versiunile de zbor din aviația modernă.

E timpul să schimbați aerul...

AER CONDIȚIONAT

○ instalații de fereastră ○ splituri și instalații centrale de climatizare ○ sisteme de ventilație
○ instalații de umidificare sau dezumidificare a aerului
Service în garanție și postgaranție

HOLDING sab
INTERSAB TRADING SRL
TEL./FAX 032/14.64.22

R.A. CITADIN IAȘI

invită solicitanții de locuințe înscriși în lista 3 de prioritate
(afișată la sediul din str. Smîrdan nr. 5)
să se prezinte în ziua de **14.07.1995 la orele 10,00**,
la sala clubului de la etajul III,
pentru participare la ședința publică
de obținere a celor 42 de apartamente aprobate.
Recomandăm o evaluare realistă a șansei, spre a nu aglomera inutil sala.

SAFI SA
SOCIETATEA DE ASISTENȚĂ FINANCIARĂ ȘI INVESTIȚII
FINANCIAL SERVICES AND INVESTMENT COMPANY

FONDUL MUTUAL AL OAMENILOR DE AFACERI

Datele la zi valabile începînd de LUNI, 10 iulie 1995.
Număr C.I. în circulație: tip A 190.312
tip B 313.055
tip C 1.282.240

Activul net: 203.277,6 milioane lei

Valoarea la zi a certificatelor de Investitor (C.I.):
tip A: 474.000 lei - la răscumpărare
tip B: 118.500 lei - la răscumpărare
tip C: 59.250 lei - la vînzare

Puteți cumpăra certificate de investitor,
zilnic, între orele 9.00-17.00, de la sediul firmei
Elvila Internațional
din Piața 14 Decembrie 1989 nr. 2bis, et. 2, Iași.
Telefon 032/112220, 211014

CEA
GRUPPO CISA
KATY

mașină semiautomată pentru duplicat chei auto și apartamente

ALFA CIVIC
Șos. Națională 198, bl. B,
sc. A, et. 7, ap. 26
CP 765, CP 3
6600 Iași, România
Tel./Fax (40)-32-13.76.13

unelte ▪ scule ▪ dispozitive ▪ accesorii ▪ aparate electrice ▪ instalații ▪ adezivi ▪ coloranți ▪ abrazivi

Societatea de Servicii Informatice
SINTA S.A. Iași
vă oferă:
☑ HÎRTIE CALCULATOR (import Germania)
  - A3 (380 mm) - 1 ex.
  - A3 (autocopiativă) - 2 ex.
  - A4 (210 mm) - 1 ex. (12 lei/pag. cu TVA inclus)
☑ HÎRTIE COPIATOR
  - Rank Xerox (Anglia)
  - Report
☑ DISKETE - TDK, 3M, VERBATIM - 3,5" și 5,25"
☑ PC LOGIMAX 386 SX/40 (Canada)
  4 MB RAM, HDD IDE 213 MB, SVGA 256 KB, Monitor color 14", FDD 3,5"/1,44 MB, 2S+1P, mouse Garanție 2 ani. PREȚ 895 $
☑ PC LOGIMAX 486 SX/40 (Canada)
  486 ISA-PCI-VLB 128 KB CACHE, 4 MB RAM, HDD 340 MB, FDD 3,5"/1.44 MB, SVGA 512 KB, Monitor color 14", mouse. Garanție 2 ani. PREȚ 1.098 $
☑ IMPRIMANTĂ LOGIMAX A3 matricială (Canada)
  Garanție 1 an. PREȚ 199 $
☑ CALCULATOR LOGIMAX SPARC 50 MHz (Canada)
  2-SBUS SLOTS, 2S+1P, ETHERNET, 1 AUDIO 8 BIT, 32 MB RAM, Graphic accelerator, HDD SCSI 545MB FDD 3,5"/1,44 MB, Monitor 15" PHILIPS, SOLARIS 1.1 sau 2.x, COREL 3.0 for SPARC
  Garanție 3 ani. PREȚ 5.988 $
Informații la sediul firmei.
Tel. magazin 127116 Centrala 230077, 230080 Secretariat 230072

MONITORUL FINANCIAR

Anul acesta

La Bursa de Valori vor fi cotate cel mult cinci societăți

Bursa de Valori București va funcționa începînd din toamna acestui an, dar șanse de listare nu vor avea decît patru sau cinci societăți, a declarat Stere Farmache, directorul general al Bursei de Valori. La ședința Comitetului Director al Asociației Naționale a Societăților de Valori Mobiliare (ANSVM), desfășurată sîmbătă la Poiana Brașov, Stere Farmache a prezentat următoarele etape necesare începerii activității de tranzacționare în Bursa de Valori. În prima fază, Comitetul Director al Bursei de Valori și asociația bursieră vor pune la punct, în această săptămînă, bugetul instituției și vor desemna o bancă pentru aplicarea mecanismului de compensare și decontare a plăților în sistemul "T plus 3" (executarea operațiunilor financiare în termen de trei zile de la efectuarea tranzacției). După ce aceste reglementări vor fi însușite de Comisia Națională a Valorilor Mobiliare, va urma un stagiu de două săptămîni destinat pregătirii agenților de bursă, apoi o perioadă de simulare a tranzacțiilor. Ultima etapă va fi găsirea societăților care să poată fi cotate la Bursă, a încheiat Stere Farmache.

Miliardarul George Păunescu apreciază că

Brașovul va fi o zonă importantă pentru plasamente de capital

Brașovul reprezintă un important centru pentru plasamente de capital, deoarece este "cel mai palpabil punct" al industriei românești, a declarat George Constantin Păunescu, președintele Uniunii Generale a Industriașilor din România. La ședința Comitetului Director al Asociației Naționale a Societăților de Valori Mobiliare, desfășurată sîmbătă la Poiana Brașov, Păunescu a apreciat că "la Brașov există tot ce este necesar pentru ca un broker să atragă capital în zonă". Liderul UGIR a exemplificat prin revigorarea activității la întreprinderea aeronautică din Ghimbav, unde se vor asambla elicoptere sub licență Bell Helicopters (SUA), precum și la UTB Tractorul Brașov, dat fiind că tractoarele produse la această uzină vor beneficia de desfacere pe "o imensă piață din Est și în lumea a treia".

Din cauza opoziției politice

Compania Siemens va renunța la un proiect nuclear

Concernul german Siemens, specializat în echipamente electrice și electronice, a anunțat că nu va finaliza construcția uzinei de reprocesare a combustibilului nuclear din Hanau, din cauza opoziției politice, se arată în numărul de week-end al cotidianului Financial Times. Uzina era destinată reprocesării plutoniului provenit de la centralele nucleare germane, transformîndu-l în combustibil pentru centralele din străinătate. Această decizie urmează măsurii de închidere a unei uzine de procesare a uraniului, amplasată în aceeași zonă. Hanau se află în landul Hesa, condus de Partidul Social Democrat și de ecologiști. Ambele formațiuni și-au exprimat îngrijorarea față de riscul construirii centralei de reprocesare și a transportării materialului radioactiv.

Cursul de referință al BNR
valabil pentru 11.07.1995
1 USD = 1985 lei
1 DM = 1433 lei

Ecumenismul
o încercare a bisericilor creștine de a depăși împreună criza prin care trec

IPS Nestor Vornicescu, Mitropolit al Olteniei (dreapta față), împreună cu un grup de prelați catolici, printre care și PS Gherghel, Episcopul Iașului (dreapta spate) în ajunul Conferinței Interteologice de la Iași

În perioada 30 iunie-2 iulie 1995, a avut loc la Iași prima Conferință Interteologică, după evenimentele din 1989, organizată de către Asociația Ecumenică a Bisericilor din România și de Mitropolia Moldovei și Bucovinei. Au participat reprezentanți ai Bisericii Ortodoxe Române, ai Bisericii Romano-Catolice, ai Bisericii Greco-Catolice și ai Bisericii reformate din Transilvania. Această manifestare survine la puțin timp după mediatizata întîlnire a Papei Ioan Paul al II-lea cu Patriarhul Bartolomeu al Constantinopolului. Toate aceste acțiuni se înscriu într-un amplu program ecumenic care își propune să realizeze o unire a tuturor Bisericilor Creștine într-o singură Biserică, unică, asemeni celei din primele veacuri ale creștinismului, numite de către teologi "veacurile de aur", unire care însă, în contextul actual nu se poate realiza.

Aspect din timpul unei slujbe oficiată împreună de IPS Daniel, Mitropolitul Moldovei și Bucovinei (dreapta) și de PS Gherghel, episcopul catolic al Iașului. IPS Daniel este unul din cei 14 membri ai Comitetului executiv al Consiliului Ecumenic

■ *Un avînt revigorat după 50 de ani*

După marea schismă din 1054, principala caracteristică administrativă a bisericilor creștine a fost fărîmițarea. Ortodocși, catolici, protestanți, neoprotestanți, s-au atacat reciproc uzînd de toate mijloacele. Imediat după al doilea război mondial, un grup de biserici ortodoxe și protestante s-au reunit într-un organism numit Consiliul ecumenic. Scopul declarat al membrilor Consiliului ecumenic era regăsirea unității creștinilor, așa cum a fost în trecut. Din Consiliul ecumenic nu fac parte bisericile catolice. Cu toate acestea, la începutul anului 1995, prin Enciclica papală "Ut unum sint", Papa Ioan Paul al II-lea anunță că pînă în anul 2000 este necesară realizarea unificării bisericilor creștine. În acest spirit, în anul 1997, la Gratz va avea loc cea mai mare adunare din istoria mișcării ecumenice: o adunare cu tema ***"Împăcarea - dar al lui Dumnezeu și început de viață nouă"***, la care vor participa atît membrii Consiliului Ecumenic cît și cei ai Conferinței Episcopilor Catolici. Cu toate că este pregătită în detaliu, marea adunare de la Gratz poate constitui, cel mult, prilejul de realizare a unor programe comune de asistență socială și, eventual, un prilej pentru clericii de diferite confesiuni să schimbe amabilități între ei. Este foarte puțin probabil să se realizeze însă ceva substanțial, așa cum declară că au intenția conducătorii bisericilor, și asta deoarece la ora actuală deosebirile diplomatice constituie bariere de netrecut.

■ *Dogme la care nimeni nu dorește să renunțe*

Cel puțin în următorii ani, afirmă teologi din diferite biserici, nu se poate concepe ca protestanții să recunoască icoanele și cultul sfinților din bisericile ortodoxă și catolică, iar aceste biserici nu vor renunța în nici un caz, la icoane. Preoții ortodocși nu vor renunța la căsătorie, așa cum sînt obligați să o facă toți preoții catolici. În plus, mai este și spinoasa problemă dogmatică a Sfintei Treimi. Ortodocșii consideră că "Sfîntul Duh este din Tatăl purces", conform simbolului numit atanasian, pe cînd catolicii susțin că "Sfîntul Duh purcede și de la Fiul, iar nu numai de la Tatăl".

Aceasta nu este, cum pare a fi, numai o dispută intelectuală. Ea reprezintă, după opiniile multor teologi, una din principalele piedici care stau în fața unificării creștine.

O altă problemă: în anul 1870 toți episcopii catolici au recunoscut primatul Papei, fapt pentru care nu există ceva similar, în alte Biserici. Lista deosebirilor ar putea continua și, din păcate, principiile creștine, par neputincioase în estomparea acestor deosebiri.

De aceea, promotorii mișcării ecumenice au devenit mai realiști în prezent, față de anii '50. Chiar dacă declară altceva, ei sînt conștienți că ecumenismul nu se poate realiza practic în viitorul apropiat. De aceea Consiliul ecumenic (sau, altfel denumit, Consiliul Mondial al Bisericilor) a devenit un organism cu rol predominant social.

■ *Un organism social*

Comitetul Executiv al Consiliului Ecumenic este nucleul de conducere al Consiliului, activează în numele Bisericilor membre ale Consiliului, iar împreună cu Comitetul Central al Consiliului supraveghează și îndrumă activitatea Secretariatului General și al celor patru unități de lucru al Consiliului. Comitetul Executiv actual, ales în urma Adunării generale din 1992, la Cambera, are 14 membri care reprezintă marile confesiuni creștine și continentele globului. Din cei 14 membri, patru sînt ortodocși iar printre ei se află și ***IPS Daniel, Mitropolitul Modovei și Bucovinei.*** Cele patru unități funcționale ale Consiliului sînt: ***"Unitate și Reînnoire"; "Biserici în misiune"; "Dreptate, Pace, Creație"; "Dărnicie și slujire"***. Deci pornindu-se inițial de la principii înalte s-a ajuns practic la un organism care promovează colaborarea în domeniul practic, social, filantropic, un organism care dorește reconcilierea și nu neapărat unirea.

■ *O altă ipoteză*

Nu toți teologii sînt însă convinși de scopul pur filantropic al Consiliului ecumenic și aceasta datorită faptului că fiecare Biserică în parte are propriile ei programe de asistență socială pe care are tot interesul să le susțină, din punct de vedere financiar.

În acest context, programul filantropic global pare mai mult simbolic. Atunci, care este scopul mișcării ecumenice din moment ce ecumenism autentic nu se poate realiza, iar programele sociale nu sînt suficient de concludente?

La această întrebare unii teologi au dat un răspuns dur dar care pare a avea acoperire în realitate: mișcarea ecumenică este o încercare comună de supraiețuire a Bisericilor aflate în plină criză. O încercare, care în contextul psiho-social actual pare sortită eșecului. Dacă bisericile erau unite în urmă cu aproape două mii de ani, în perioada înfloririi, ele încearcă să fie din nou împreună, în actuala agonie morală.

Printre teologi circulă următoarea glumă: întrebare: "Sfinția Ta, ai auzit, cînd va avea loc reunirea Bisericilor?"

Răspuns: "Da, a doua zi, după Sfîrșitul Lumii". **(Dan FODOR)**

Sînt semne că vor scădea dobînzile bancare

În cursul ultimelor săptămîni, dobînda de referință practicată de Banca Națională a României pentru creditele de refinanțare acordate băncilor comerciale s-a stabilit în jurul valorii de 40 procente. În condițiile în care rata medie lunară a inflației a fost apreciată de analistul economic ***Viorel Sălăgean***, deputat PUNR, la o valoare de 1,5% - ceea ce conduce la o estimare a ratei anuale a inflației de aproape 20 de procente - se poate afirma că în viitorul apropiat BNR va reduce valoarea dobînzii aplicată creditelor de refinanțare. Dacă se are în vedere că dobînzile bancare aplicate creditelor ce sînt acordate agenților economici din România sînt în strînsă concordanță cu această dobîndă de refinanțare, dar superioare valorii BNR, este de așteptat și o reducere a dobînzilor bancare. Practic, un nivel redus al dobînzilor poate însemna începerea relansării economice pentru România, ceea ce presupune și îmbunătățirea situației sociale din țară, chiar dacă acest lucru se va înregistra după o perioadă mai lungă de timp. Concomitent cu reducerea dobînzilor la creditele bancare se înregistrează și o creștere constantă a cursului de schimb valutar. În cursul ultimelor săptămîni, raportul de schimb leu-dolar american a cunoscut o apropiere accentuată de pragul de două mii lei pentru un dolar. Această evoluție ascendentă a cursului de referință va avea ca efect susținerea activităților firmelor românești de export, care nu se vor mai confrunta cu probleme generate de un curs de revenire scăzut. Acesta reprezintă cursul de schimb al valutei obținute din operațiunile de export după încasare, care pînă acum determina firmele să încaseze mai puțini lei decît era necesar pentru asigurarea materiilor prime și materialelor de care aveau nevoie pentru a produce aceeași cantitate de marfă exportată. **(Alin TOCAN)**

■ LUMEA PE DOS ■ LUMEA PE DOS ■ LUMEA PE DOS ■ LUMEA PE DOS ■

■ *Un plutonier în anchetă*

Parchetul de pe lîngă Tribunalul Militar Iași cercetează dosarul plutonierului major ***Costică Căpraru*** (39 ani), din cadrul Poliției Municipale Bîrlad, acuzat de fals intelectual. Deși știa că Viorel Mocanu avea permisul de conducere suspendat de Poliția din Buzău, polițistul din Bîrlad i-a întocmit acestuia o "dovadă" de circulație cu care șoferul mai putea circula 15 zile cu mașina. În această dovadă C. Căpraru a menționat că Viorel Mocanu ar fi condus autoturismul peste trecerea la nivel cu calea ferată, în timp ce semaforul indica culoarea roșie, pentru acest fapt suspendîndu-i-se permisul de conducere de către Poliția Bîrlad și întocmindu-i-se "dovada" de circulație valabilă 15 zile.

Falsul a fost descoperit de către lucrătorii Poliției Buzău, pe care Viorel Mocanu a avut Ghinionul să-i reîntîlnească în timp ce se îndrepta spre Buzău. Polițistul din Buzău, care i-a suspendat permisul l-a recunoscut și a fost surprins să vadă "dovada" eliberată de Poliția din Bîrlad, sesizînd Parchetul Militar.

Plutonierul major Costică Căpraru a fost trecut în rezervă, fiind arestat pentru "fals intelectual". De asemenea, Viorel Mocanu este cercetat pentru infracțiunile de "uz de fals" și conducerea autoturismului pe drumurile publice, avînd permisul suspendat.

■ *Cadavru neidentificat*

În pasajul la nivel cu calea ferată ce face legătura între Bulevardul N. Iorga și Calea Galata a fost acroșat de tren un tînăr în vîrstă de 17-20 ani, a cărui identitate este încă necunoscută. Băiatul avea un corp atletic, înălțime 1,65 metri, o față de adolescent și părul negru, ondulat, scurt. Tînărul era îmbrăcat cu o cămașă cu mîneci scurte de culoare bleu, cu un sacou gri cu dungi verticale, punctate, de culoare albă, pantaloni și pantofi negri. Polițiștii TF au găsit asupra lui doar un bilet, în care băiatul prezenta un scurt raport de activitate către o sectă religioasă cu nume încă nu este cunoscut. Relații despre identitatea cadavrului se primesc la telefoanele 137343, 112090, interioare 3240 sau 3018.

■ *Furt calificat*

Trei angajați ai S.C. "Remar" S.A. Pașcani au confecționat pe parcursul lunii iulie, în scopul de a-i valorifica, butuci pentru roți de căruță, folosind materia primă și utilajele întreprinderii. Cei trei, ***Vasile Fuior*** (49 ani), ***Dumitru Dubău*** (41 ani), ***Constantin Simionescu*** (41 ani) au adus S.C. "Remar" S.A. Pașcani o pagubă de 222.040 lei, motiv pentru care sînt cercetați sub acuzația de "furt calificat".

(Anca ALEXANDRU)

Cursul de schimb al principalelor valute valabil pentru data de 11.07.1995

Casele de schimb valutar	Dolar SUA		Marca germană	
	C	V	C	V
Banca Agricolă (tel. 112627)	2000	2050	1425	1475
Banca Română pentru Dezvoltare (tel. 211340)	2015	2049	1453	1477
Banca Dacia Felix (tel. 145125)	2010	2120	1420	1500
Credit Bank (tel. 117591)	2015	2055	1450	1470
Banca Română de Comerț Exterior (tel. 211738)	2000	2050	1447,60	1483,79
Casa de schimb "Edmond" (tel. 115309)	2020	2095	1430	1500
Casa de schimb "Decisive" (tel. 112385)	2040	2085	1450	1500
Casa de schimb "Higeco" (tel. 112035)	2050	2090	1450	1495
Casa de schimb ACR (tel. 112345)	2040	2085	1450	1500
BANKCOOP (tel. 211236)	2000	2080	1450	1485

Societatea AVATȚI,
dealer RIGIPS-AUSTRIA
comercializează și execută
gama completă de finisaje interioare uscate în sistemul GIPS CARTON:

- Pereți despărțitori
- Tavane suspendate
- Tavane casetate TECHOS
- Tencuieli uscate
- Set complet de scule și utilaje
- Accesorii electrice,corpuri de iluminat.

ASISTENȚĂ TEHNICĂ **GRATUITĂ!**
PREȚURI AVANTAJOASE, EXECUȚIE RAPIDĂ!

**Relații la tel.032-270647, 032-174054,
Botoșani 031-528871**

SAFI SA
*SOCIETATEA DE ASISTENȚĂ FINANCIARĂ ȘI INVESTIȚII
FINANCIAL SERVICES AND INVESTMENT COMPANY*
Sunați acum la telefon 117596

• FONDUL MUTUAL AL OAMENILOR DE AFACERI
Datele la zi valabile începînd de **LUNI, 10 iulie 1995.**
Număr C.I. în circulație:
tip A: 190.312 tip B: 313.055 tip C: 1.282.240
Activul net: 203.277,6 milioane lei

NOU!
Începînd cu data de 17.04.1995 s-a lansat o nouă emisiune de Certificate de Investitor, tip C, cu valoarea nominală de 50.000 lei.
Valoarea la zi a certificatelor de Investitor (C.I.):
tip A: 474.000 lei - la răscumpărare
tip B: 118.500 lei - la răscumpărare
tip C: 59.250 lei - la vînzare

• FONDUL PRIVAT DE ACUMULARE ȘI PENSII
deschis atît persoanelor în activitate, cît și pensionarilor

Casa Modei (mezanin) Telefon 117596
Zilnic, între orele 9,00-18,00 (sîmbătă, duminică închis)

Biroul SAFI Iași practică comision diferențiat

Începînd cu data de 26.06.1995, în scopul creșterii operativității în relațiile cu clienții, s-a modificat sistemul răscumpărării Certificatelor de Investitor, astfel:

1. Cererile de retragere se primesc **numai în zilele de luni** ale fiecărei săptămîni, între orele 9^{00}-16^{00}.
2. Sumele cuvenite investitorilor, aferente cererilor de retragere primite se plătesc în ziua de **vineri a aceleiași săptămîni**, de la casieria Băncii Dacia Felix.

PRO INVEST SA

FONDUL ROMÂN DE INVESTIȚII
DACIA FELIX

AVANTAJE OFERITE PRIN INVESTIREA LA
FONDUL ROMÂN DE INVESTIȚII DACIA FELIX

- cîștig superior dobînzii bancare echivalente unui depozit la termen, în condițiile în care nu se impune blocarea investiției pe o anumită perioadă
- efectuarea cu prioritate de plasamente pe piața monetară, ceea ce îi conferă o lichiditate maximă și un grad de risc extrem de scăzut
- participarea la plasamente care implică sume importante de bani, greu accesibile investitorilor singulari
- excluderea posibilității nerecuperării sumelor investite ce ar putea rezulta din procesul finanțării de întreprinderi
- operarea promptă și eficientă a cererilor de răscumpărări de titluri de participare, lucrînd cu comisioane minime
- informarea permanentă asupra evoluției fondului
- creșterea valorii titlului față de 1 ianuarie corespunde unei dobînzi anuale de circa 90%
- nu se percep comisioane la depunere

Fondul Român de Investiții Dacia Felix operează prin ghișeele deschise la sucursalele Băncii Dacia Felix

O ȘANSĂ PENTRU VIITORUL DUMNEAVOASTRĂ!

MONITORUL INTERN

Melescanu este optimist

România va reuși să-și atingă obiectivele diplomatice propuse pentru 1995

România va reuși, în pofida ***"pasiunilor politicianiste perturbatoare"***, să-și atingă cele două obiective principale pe care și le-a propus pentru anul în curs: integrarea în structurile europene și normalizarea relațiilor cu țările vecine, prin semnarea tratatelor bilaterale, a declarat agenției Mediafax ministrul român al Afacerilor Externe, ***Teodor Meleșcanu***. El a fost de părere că intervențiile stîrnite de ***"pasiuni politicianiste"*** vizează acumularea de capital politic pornind de la subiecte de largă audiență, cum sînt cele de politică externă. ***"Dar politica externă nu se face prin declarații în presă sau în Parlament, așa că efectul unor astfel de manifestări este doar perturbator"***, a opinat șeful diplomației române. Referindu-se la negocierile tratatelor cu țările vecine, el a afirmat: ***"Negocierile sînt dificile. Practic, căutăm să găsim soluții unor probleme ce durează de 1.000 de ani, dar, cu toate acestea, nu se poate vorbi de un impas în ceea ce privește vreunul dintre tratate"***. Apreciind efectul benefic al reținerii de la ***"intervenții neavenite"***, Teodor Meleșcanu a conchis: ***"Credeți-mă, sînt doar niște tratate de bună vecinătate și nu conțin elemente capitulative"***. Meleșcanu s-a aflat duminică la Brașov, unde a participat la festivitățile de deschidere a celei de-a cincea ediții a Cursurilor de Vară ale Fundației Europene "Nicolae Titulescu".

Țărăniștii între ei

Ioan Diaconescu se află pe primul loc în topul parlamentarilor țărăniști

Deputații ***Ion Diaconescu*** și ***Ioan Mureșan*** se află pe primele locuri în topul parlamentarilor PNȚCD întocmit de TUNȚ, pe baza opțiunilor exprimate de șase filiale din țară și șapte organizații din București. Pe ultimele locuri figurează deputații ***Mircea Ciumara, Răzvan Dobrescu*** și senatorul ***Șerban Săndulescu***. Topul (întocmit de TUNȚ la începutul lunii iunie, pe baza unui chestionar cuprinzînd criterii de eficiență, popularitate, verticalitate, reprezentativitate) va fi prezentat, miercuri, în cursul lucrărilor Comitetului Național TUNȚ-CD ce se desfășoară în stațiunea Venus. Ion Diaconescu, prim-vicepreședintele partidului, a cerut, însă, liderilor TUNȚ-CD stoparea topului, au declarat Agenției Mediafax surse țărăniste. Motivul invocat de Diaconescu este că numeroase filiale PNȚCD din țară se opun elaborării lui, de teamă că apariția lui în presă ar provoca scandal în partid.

Roadele vizitei premierului Văcăroiu în China

Sediul viitoarei bănci româno-chineze va fi la Shanghai

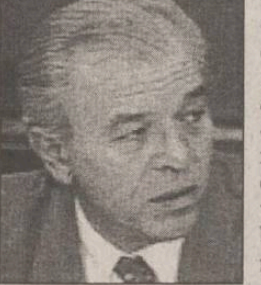

România și China vor înființa o bancă mixtă, al cărei sediu va fi la Shanghai. În urma discuțiilor dintre oficialități bancare românești și chineze, s-a convenit ca noua bancă să fie formată din Bancorex (Banca Română de Comerț Exterior) și Banca Agricolă din Shanghai. Banca româno-chineză va beneficia de sprijinul celor două bănci centrale și va favoriza decontările între agenții economici. Răzvan Temeșan, președintele Bancorex, a rămas la Shanghai, pentru a continua negocierile. Inițiativa înființării băncii a aparținut premierului ***Nicolae Văcăroiu (foto)***, care a discutat în acest sens cu omologul său chinez, ***Li Peng***, la întîlnirea pe care cei doi au avut-o la începutul săptămînii trecute, la Beijing.

Peste o săptămînă

Miniștrii de Externe român și maghiar mai fac o încercare asupra definitivării tratatului

■ *după Recomandarea 1201, noul "punct pe ordinea de zi" este Legea învățămîntului*

Ministrul Afacerilor Externe al României, Teodor Meleșcanu, va trebui să facă abstracție de existența lui Gheorghe Funar și C.V. Tudor

La data de 19 iulie a.c., ministrul român al Afacerilor Externe, ***Teodor Meleșcanu***, se va întîlni cu omologul său ungar, ***Laszlo Kovacs***, pentru o nouă rundă de negocieri asupra tratatului de bază româno-ungar. De aproximativ patru ani, cele două părți nu au reușit să finalizeze acest tratat bilateral în principal datorită refuzului autorităților de la București de a include în textul tratatului și Recomandarea 1201 a Adunării Parlamentare a Consiliului Europei, referitoare la statutul minorităților naționale.

În ceea ce privește Recomandarea 1201, într-un interviu recent acordat săptămînalului ***"Magyar Narancs"*** și citat de agenția Mediafax, ***Istvan Szentivany***, secretar de stat la Ministerul ungar al Afacerilor Externe, a ținut să sublinieze că, dacă președintele ***Ion Iliescu*** ar accepta să renunțe la actuala coaliție guvernamentală, tratatul româno-ungar ar putea fi semnat chiar dacă ar conține și controversata recomandare a CE.

Pe de altă parte, după ce a numit partide din opoziție care sînt de acord cu introducerea Recomandării 1201 în textul tratatului bilateral - PD (FSN) și fracțiunile liberale, Istvan Szentivany a apreciat că, datorită mandatului "îngust", diplomații români se pot pronunța numai în discuții neoficiale asupra faptului că, datorită unor lideri politici precum ***Corneliu Vadim Tudor*** (președintele PRM) și ***Gheorghe Funar*** (președintele PUNR), tratatul româno-ungar nu a putut fi semnat pînă în prezent.

Dacă pînă în urmă cu două săptămîni principalul obstacol în calea definitivării tratatului bilateral era Recomandarea 1201, începînd de la data de 28 iunie a.c. un nou act normativ vine să ridice semne de întrebare asupra posibilităților ca tratatul să fie semnat în viitorul apropiat. Acesta este actuala Lege a învățămîntului care, în opinia ministrului ungar al Afacerilor Externe, Laszlo Kovacs, ***"este în contradicție cu normele europene": "Tratatele internaționale, dreptul internațional primează asupra legislației interne. Dacă se va trece la semnarea tratatului, nici potrivit Constituției României nu pot exista legi interne care să contravină spiritului și literei tratatului de bază"***. De altfel, Laszlo Kovacs a ținut să sublinieze că Ungaria nu va semna tratatul cu România dacă acesta nu va include prevederi asemănătoare cu cele din cadrul tratatului ungaro-slovac (acest tratat conține și Recomandarea 1201 a Adunării Parlamentare a CE). **(Monica TOMA)**

La propunerea lui Alexandru Mironov, ministrul Tineretului și Sportului

Guvernul a redus cu 200 de milioane de lei suma cu care trebuia să sponsorizeze "Săptămîna Toleranței"

■ *din cauza reducerii de fonduri, numărul participanților a fost redus, de la 2000 la 1600 de persoane, iar cina nu a mai putut fi asigurată*

Surse din Consiliul de Coordonare al Săptămînii Toleranței, Adevărului și Speranței (STAS '95), organizată la Costinești, au declarat Agenției Mediafax că, la propunerea ministrului Tineretului și Sportului, ***Alexandru Mironov (foto)***, fondurile alocate acestei manifestări au fost reduse la jumătate. Mironov a solicitat, în ședința de Guvern de vineri, 7 iulie, ca fondurile destinate acestei manifestări să fie micșorate cu 200 de milioane de lei, reprezentînd o cotă substanțială din sponsorizarea pe care trebuia să o ofere, conform acelorași surse. Alexandru Mironov a afirmat că ***"tinerii care vor să participe la această manifestare pot dormi și în corturi, și în căsuțe de lemn"***. Din cauza reducerii de fonduri, numărul participanților a fost redus, de la 2000 la 1600 de persoane, iar cina nu a mai putut fi asigurată. Membri ai Consiliului de Coordonare STAS au declarat că Mironov a considerat inutil chiar și trenul care a asigurat deplasarea participanților la Costinești, anularea lui fiind contramandată în ultimul moment. STAS a fost organizată de către Fundația Națională Română de Coordonare a campaniei europene de tineret împotriva rasismului, antisemitismului, xenofobiei și intoleranței, în contextul unor ample manifestări organizate simultan în întreaga Europă, pentru Anul Internațional al Toleranței.

"Regele Ioan Cioabă trădează interesele generale ale romilor"

■ *susține deputatul Gheorghe Răducanu, reprezentantul minorității romilor în Parlament, în numele liderilor Uniunii Generale a Romilor*

Sîmbătă și duminică au avut loc, la Tîrgu-Jiu, lucrările celui de-al doilea Congres al minoritățile romilor, cu participarea reprezentanților tuturor formațiunilor politice și apolitice ale romilor din România. Deputatul ***Gheorghe Răducanu***, reprezentantul minorității romilor în Parlamentul României, a declarat că lucrările sînt ilegale: ***"Această întîlnire e organizată de Curtea Regală a așa-zisului rege Ioan Cioabă. După cîte știu eu, regii nu pot avea implicații politice directe și nu pot organiza congrese sau conferințe... Ce calitate poate avea acest Congres, dacă la prezidiu se află 50 de persoane, iar auditoriul este format din circa 150 de persoane, dintre care 100 sînt din Tîrgu-Jiu?"***. De altfel, oamenii din suita lui ***Ioan Cioabă*** i-au întîmpinat pe majoritatea delegaților și le-au prins pe piept ecusoane cu inscripția ***"Consilier al Casei Regale"***, iar Ioan Cioabă a vrut să intre în sala de ședințe cu coroana regală pe cap. Toate acestea au stîrnit nemulțumiri în rîndul liderilor Uniunii Generale a Romilor, care l-au acuzat de trădarea intereselor generale și s-au declarat favorabili desființării titlului de rege. Avocatul ***Nicolae Bobu***, președintele UGR, a declarat apoi presei: ***"România este republică și, în acest context, termenii autoproclamați de rege sau împărat nu există, fiind o batjocură care ne dezonorează și duce la discreditarea etniei romilor. De altfel, regele Cioabă este în imposibilitatea de a citi un ziar. Singurul lucru pe care știe să-l facă este doar să semneze"***. Pe tot parcursul lucrărilor Congresului, cei doi lideri au stat la aceeași masă.

Au participat ca invitați ***Alexandru Mironov***, ministrul Tineretului și Sportului, ***Ion Pîrgaru***, secretar de stat la Ministerul Comerțului, ***Mihai Truță*** secretar executiv pentru minoritățile naționale, alte oficialități și reprezentanți ai minorității romilor din Bulgaria.

A fost adoptat un Proiect de hotărîre care, în opinia lui Nicolae Bobu, ***"dorește să înlăture pentru totdeauna posibilitatea ca puterea politică să se afle în mîinile unei singure formațiuni și ca de fondurile acestei minorități să dispună o singură organizație"***. Au fost aleși cei 42 de membri ai Consiliului Reprezentanților Minorității Romilor și au fost discutate o serie de programe privind integrarea socio-profesională a romilor, asistența socială, prevenirea actelor antisociale. Sociologul ***Nicolae Gheorghe***, președintele Federației Romilor, a părăsit sala de ședințe, întrucît nu a fost lăsat să-și expună obiecțiile față de unele prevederi ale Proiectului de hotărîre. La rîndul său, deputatul Gheorghe Răducanu a precizat că unele articole ale Proiectului sînt anticonstituționale, îndeosebi articolul XIII, care prevede că membrii Consiliului Minorității Romilor pot aplica sancțiuni sau dizolva organizațiile de romi. **(Mirela ANTONIU)**

Licitația "Intercontinental" - analizată în Camera Deputaților

Ieri, a avut loc o ședință extraordinară a Comisiei pentru Industrie și Servicii a Camerei Deputaților, convocată la inițiativa deputatului liberal ***Raymond Luca***, în legătură cu controversata licitație prin care a fost privatizat celebrul hotel "Intercontinental" din București. Deși firma americană Marriote oferise o sumă mult mai mare, FPS, deținătorul pachetului de acțiuni puse în vînzare, a preferat un grup de firme românești, controlate de controversatul clan Păunescu.

La ședința de ieri, au fost invitați printre alții și reprezentanții FPS care și-au motivat cu o serie de cifre alegerea făcută. Una dintre condiții, conform FPS, era oferta de minimum 21 milioane dolari pentru investiții, condiție îndeplinită de cîștigătorul licitației.

Ceea ce a dus la depunctarea concernului american a fost, conform celor de la FPS, faptul că acesta și-ar fi condiționat oferta de investiții de o expertiză prealabilă proprie.

În plus, firmele fraților Păunescu ar fi perfectat prelungirea contractului cu rețeaua hotelieră "Intercontinental", menținînd hotelul bucureștean în rețeaua respectivă cel puțin pînă în 1996.

Conform informațiilor furnizate la Comisia parlamentară, rezilierea contractului cu rețeaua "Intercontinental" ar fi obligat administrația hotelului bucureștean la plata unor daune de 8-10 milioane dolari.

Activitatea Comisiei parlamentare va continua zilele acestea, urmînd să se efectueze verificarea tuturor datelor care au făcut obiectul licitației, membrii Comisiei neputînd să avanseze, deocamdată, nici o concluzie asupra corectitudinii sau incorectitudinii întregii afaceri. **(Pavel LUCESCU)**

Republica Moldova:

Unde se pierd ajutoarele umanitare?

La aceste întrebări a încercat să afle răspunsul corespondentul Televiziunii Republicii Moldova, ***Alexandru Ciobanu***. În Sîngerei, raion din nordul Basarabiei, s-a primit recent un lot de produse alimentare destinate copiilor orfani. ***Clara Vinghet***, inspectoare la Direcția raională de învățămînt a declarat: ***"Zilele acestea, am primit de la organismele internaționale 7 tone de paste făinoase, 700 kg de ulei, 500 kg de soia. Este un ajutor bun dar foarte mic. Nici nu știm cum să-l împărțim fiindcă avem 3-4 mii de copii orfani. Din ajutoare se vor infrupta doar 700. Vreau să mă adresez guvernanților că totuși ar fi fost mult mai bine să creăm locuri de muncă părinților acestor copii grei, pentru a-și asigura familiile și să nu așteptăm cu mîna întinsă cînd cineva, cîndva, ne va aduce ajutoare umanitare. Dacă, în așa-zisa perioadă de stagnare, la noi în raion, se odihneau în tabere cca 7 mii de copii pe parcursul verii, astăzi - doar 120 copii dintr-o singură tabără din raion"*** - arată sursa citată. **(Vlad VLASE)**

AGENȚIA BURSIERĂ
NORD-EST

Acționînd pe piețele bursiere de mărfuri, noi putem fi soluția de care aveți nevoie pentru desfășurarea activității d-voastră.

PENTRU VIITORUL AFACERILOR D-VOASTRĂ

Apelînd la specialiștii noștri în intermedieri bursiere, afacerile d-voastră se vor derula mai repede, mai sigur, mai eficient.

Sîntem interesați în tranzacționarea următoarelor produse:
- grîu
- orz
- orzoaică

Toate aceste produse trebuie să corespundă condițiilor conform S.T.A.S. în vigoare.

Contactați-ne !!!

Tel. 032-211570, interior 14 Fax 032-146363
Iași-6600, Bd. Copou nr. 3

PRINT COLOR SRL
STR. 14 DECEMBRIE 1989
NR. 2 BIS, ET.2, CAM.9
TEL/FAX 032 - 116121

PRODUCE PENTRU DUMNEAVOASTRA
MATERIAL PUBLICITAR
AUTOCOLANTE DIN PVC SI HIRTIE
TERMOCOLANTE
FOI SI PLICURI CU ANTET
CARTI VIZITA PE CARTON SI PLASTIC
ETICHETE AUTOCOLANTE
PROSPECTE - AFISE - CALENDARE
IMPRIMARI PIXURI SI BRICHETE
ECUSOANE SI LEGITIMATII PLASTIFIATE
FIRME LUMINOASE

OFERTĂ SPECIALĂ

Doriți să învățați intensiv limba **engleză, franceză, germană sau română**, în **grupe mici ori individual**, cu materiale moderne și dotare asigurată de Fundația Soros?

COPII ȘI PĂRINȚI! **Centrul Internațional de Limbi Moderne Iași** vă oferă tuturor cursuri de scurtă durată, orice nivel, pentru orice scop (admitere, TOEFL, afaceri, turism, limbaje specializate, cursuri de **12 zile în Marea Britanie**: 11-22 iulie; 20-31 august) precum și **limba română pentru străini** (pregătire pentru examenul Ministerului Învățămîntului și pentru examenul de absolvire a anului pregătitor) ori **limba română specializată** pentru oameni de afaceri, doctoranzi, studenți străini.

CENTRUL INTERNAȚIONAL DE LIMBI MODERNE
str. Moara de Foc nr. 35, et. VIII, 6600 Iași, România
Tel. 032/252850, 252870, fax 032/252902

LUMEA afacerilor
Publicație bisăptămînală de informații economice, legislative, de afaceri, precum și de mică și mare publicitate
Doriți să deveniți cunoscuți?
Doriți ca afacerea dumneavoastră să devină rentabilă?
Numai noi vă putem introduce în LUMEA AFACERILOR colosale!
Nu ezitați! Suntem cei mai buni!
Pentru anunțurile de mare și mică publicitate adresați-vă agențiilor de publicitate ale MONITORULUI din Iași

TURISM AGPI
Agenția PROSPER INTERNATIONAL
VACANȚA PERFECTĂ
IEFTIN SAU GRATIS
MARE, MUNTE, DELTĂ
•PLATA ÎN 6 RATE
•TRANSPORT CU AUTOCAR
STR. G. URECHE 3,
BLOC W. MĂRĂCINEANU,
ÎN SPATELE TRIBUNALULUI,
LÎNGĂ EXCLUSIV.
TEL. 210932, 213122, 213130

BUSINESS TO BUSINESS advertising company BB/AC
Societate specializată
INSCRIPȚIONĂM
PIXURI
Culori și forme deosebite
Calitate excepțională
Telefon
230060, 144776,
dl. Adrian Rusu

RADIO NORD EST IASI
URMĂTORII CANDIDAȚI PENTRU OCUPAREA POSTULUI DE AGENT PUBLICITAR SÎNT RUGAȚI SĂ SE PREZINTE LA SEDIUL POSTULUI DE RADIO NORD - EST DIN BD. COPOU NR. 3, ET. 4,
MIERCURI, 12 IULIE 1995, ORA 14.00,
PENTRU INTERVIU:
CRISTIAN FLORICA
ANDREI GALAN
VALENTINA MUNTEANU
DANIEL IONESCU
IULIANA GHIRVU
IONEL RÎCIU
DANIEL SIMIONESE
VICTOR LEHĂNCEANU
PALADE LUMINIȚA

CETATEA SCUFUNDATĂ

Cine va cîștiga viitoarele alegeri? (I)

Cristian RACU

Perspectiva apropierii viitoarelor alegeri i-a speriat pe cei mai mulți lideri de partid din România. Pentru a face față întîlnirii cu electoratul, ei au elaborat o serie de strategii care să-i ajute să-și îmbunătățească sau să-și conserve locul pe care îl ocupă în acest moment pe scena politică.

PDSR a fost partidul care, din poziția pe care o ocupă, a încercat să detecteze noi mijloace pentru a cuceri votul unui electorat dezorientat și apatic. Liderii partidului, Adrian Năstase și Oliviu Gherman, au forțat o clarificare a relațiilor atît cu partidele aliate, cît și cu partidele din opoziție. Acest lucru a fost necesar întrucît s-a observat că poziția de forță pe care a adoptat-o la începutul mandatului s-a înmuiat pe măsură ce guvernul Văcăroiu a trecut la aplicarea forțată a unor măsuri în domeniul reformei economice. În acest fel s-a anulat argumentul numărul unu al PDSR la alegerile din 1992 - stoparea reformei economice. Acest lucru nu s-a putut întîmpla pentru că guvernul susținut de PDSR a rămas destul de repede fără suport financiar, fiind nevoit să ceară împrumuturi de la Fondul Monetar Internațional și Banca Mondială pentru a menține măcar status quo-ul economiei din anul 1992. Odată cerute aceste împrumuturi, cele două instituții financiare au forțat mîna Executivului și acesta a fost nevoit să treacă la o serie de măsuri dure privind trecerea la economia de piață.

Știind că aplicarea acestor măsuri va eroda credibilitatea actualului guvern, PDSR a trecut la lărgirea suportului parlamentar prin cooptarea în echipa domnului Văcăroiu a Partidului Unității Naționale Române și, ulterior a Partidului România Mare sau Partidului Socialist al Muncii. Această mișcare a fost realizată nu atît din cauza lipsei de sprijin parlamentar, cît mai ales pentru a extinde aria responsabilității în cazul unui eșec al campaniei de reformă lansată de premierul Văcăroiu și pentru a scăpa de grija trecerii unor proiecte de lege foarte importante înainte de începerea vacanței parlamentare (Legea învățămîntului, Legea accelerării privatizării).

Este foarte posibil ca, la reluarea lucrărilor Parlamentului, partidele aliate ale PDSR să aibă surpriza să constate că acesta nu mai vrea să-și onoreze angajamentele, după cum a amenințat președintele executiv al partidului, Adrian Năstase. Acest lucru se va realiza pentru că partidul de guvernămînt a descoperit că greul actualului mandat a trecut și că de acum încolo se va intra în perioada electorală, cînd va putea face noi promisiuni electoratului său.

Astfel se exprimă siguranța cu care PDSR a declanșat campania electorală pentru alegerile locale, singurul segment al puterii pe care în acest moment nu-l controlează. Oricum, șansele pe care le are sînt destul de mari pentru că, prin intermediul Prefecturilor și a altor organisme care controlează activitățile Guvernului în teritoriu, îi va forța pe actualii primari și consilieri locali să adere la PDSR, ori va face promisiuni care nu vor fi acoperite decît spre sfîrșitul mandatului. Cîștigînd aceste alegeri, Partidul Democrației Sociale din România va avea forța necesară să le cîștige și pe cele parlamentare, fără sprijinul actualilor aliați, pentru că în prezent opoziția trece printr-un nou sindrom al divizării ■

CAFEAUA DE DIMINEAȚĂ

Foaie de observație medicală

Aurel LEON

Foaia de observație medicală nu minte.

"Ma vie-quel roman!" - se extaziază Napoleon, în fața biografiei sale. Într-adevăr, viața unui om e un roman cu cifru. Cîți dintre noi nu-și promit lor înșiși: cînd ies la pensie, îmi scriu viața așa cum a fost și să vezi ce roman iese!

Interesant mi se pare faptul că în foaia medicală a fiecărui bolnav din spital e inclusă, de fapt, întreaga sa viață exprimată, e drept, prin alți termeni, cei medicali, dar sinceră pînă la durere. Omul venit în clinică suferă de traumatisme ce par firești, judecate din punct de vedere medical, dar care sunt consecințele unei zguduiri sociale nemaiîntîlnite de către poporul acesta. De exemplu, un inginer pensionar are o "pată suspectă" pe ficat. Medicii încearcă să-și explice cauzele ei, dar el știe că aceasta i se trage de la ridicarea familiei din tradiția satului ardelenesc, "închiderea" gospodsarului - cap de familie și mutarea întregii gospodării undeva la dracu-n praznic, în Bărăgan. Tînăr fiind, a trebuit să fugă din sat, să ajungă în Moldova și să fie ajutat pînă la urmă de călugării unei mănăstiri pentru a putea supraviețui. Aici și-au țăncușat trecerea prin ficat, scriindu-și minuțios toate avatarurile. Au urmat alți ani de hăituiri prin munți, absolvire a unei facultăți mai tîrziu și apoi un regim de

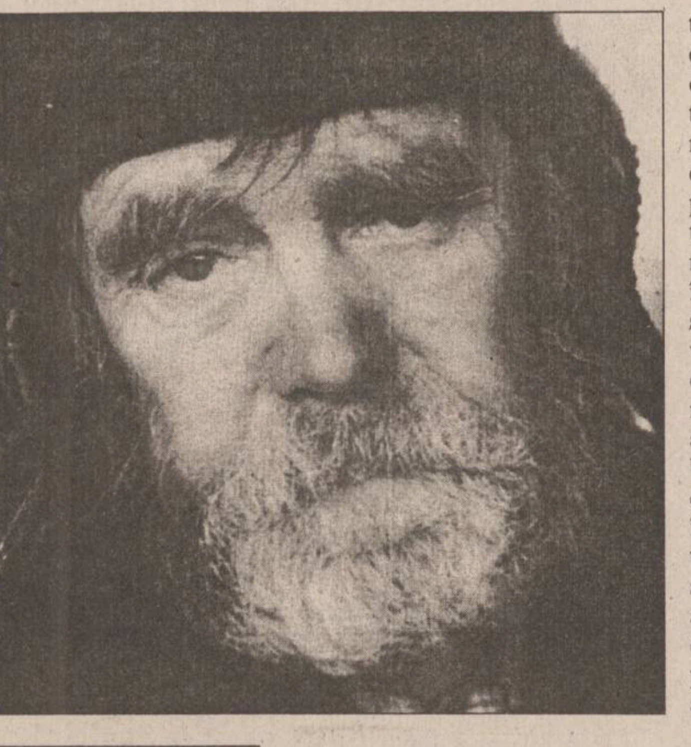

terorizare și intimidare pentru că era fiu de deportat. După el existau și alți frați care așteptau să iasă la lumină. Din modicul său salar de inginer debutant, a trebuit să-și ajute părinții, cu domiciliu obligatoriu în Bacău, rămași fără nici un sprijin, și frații care se înălțau în ogradă. Acei ani sînt înscriși în foaia de observație ca sechele ale ficatului, explicate în mod medical, fără nici o aluzie la bătrînii care acum nu mai sînt. E drept, boala nu povestește nimic despre regimul suportat o întreagă carieră, trimis de partid să rezolve cele mai grele situații, etichetat ca executant al oricărei munci pentru că era fiu de deportat. Nu scrie pe foaia de observație dar arată omul, care în primii săi ani de pensie e o zdreanță. Mă întreb: cine plătește în fața lui Dumnezeu această ... răpire de viață, operată sistematic și strangulată intempensiv?!

Se pune astăzi problema reparării rănilor făcute de trecut, însă flagelul e mult mai profund. Sîntem o țară de istoviți, de vite de mînat la abator, traumatizați și, în mare măsură, handicapați. Oricît ne-am sumeți noi, e vorba de generații pierdute, oameni ofiliți înainte de vreme, scîrbiți de climatul din jur, cărora a ajuns să le fie lehamite de toate. Sîntem o pădure, cîndva tînără, poluată în mod barbar și trecută acum la capitolul "uscături" ■

CAPETE DE RÎND

O întrebare aruncată în densitatea obscură a cuvintelor

Nichita DANILOV

Cartea ***Viața și opiniile lui Zacharias Lichter*** am citit-o pe la sfîrșitul anilor '70, la îndemnul lui Gelu Moise, văr drept cu Liviu Antonesei, un tip semiboem, fără veleități literare, dar cu o mare doză de bun simț în materie de carte. Făcuse o adevărată pasiune pentru Octavian Paler, Alexandru Paleologu și Matei Călinescu. ***Viața și opiniile lui Zacharias Lichter***, Gelu Moise o recomanda tuturor cunoscuților, iar mie, pur și simplu, mi-a îndesat-o forțat în geantă, îndemnîndu-mă s-o citesc și să-mi dau părerea. Discuțiile despre carte s-au purtat la ***Stud Bar*** și acasă la Liviu Antonesei. Gelu Moise era un entuziast, nu-l interesau părerile interlocutorilor, ci mai mult propria sa părere. Familia Antonesei stătea pe Ștefan cel Mare, într-un imobil vechi care a fost demolat la puțin timp după cutremurul din '77; casa lor era deschisă, venea aici foarte multă lume, mă și miram că Liviu Antonesei mai are timp pentru lectură; era acolo un du-te - vino continuu, știu însă că în acea perioadă el a citit enorm. Atmosfera era plăcută, se făceau lecturi în grup, se citeau poezii, proză, eseuri, chiar și teatru. Veneau acolo foarte mulți tineri literați, grupul de la revistele ***Opinia*** și ***Dialog***. Mihai Dinu Gheorghiu, Valeriu Gherghel, Daniel Lascu, Liviu Cangeopol, Dorin Spineanu, Dan Petrescu, Florin Staverescu, apoi poeții Mihai Ursachi, se pare că și Emil Brumaru, bătrînul George Lesnea, care stătea în apropiere, profesorul Al. Călinescu și mai cu seamă Marius Zoltag, o stranie figură a Iașului acelor vremuri. Îmi amintesc și astăzi de fața lui abruptă, veșnic obosită, încadrată de un păr răvășit, creț, negru și plin de scame. Avea un ten albastru-măsliniu, umbla neras, îndreptîndu-și mereu ochelarii pe stradă, cu gîtul înfășurat într-un fular lung, colorat, purtînd haine de ocazie, împrumutate de la prieteni sau achiziționate din talcioc. Poseda o voce groasă, avea o dicție perfectă, știind să despice firul în patru și să întindă o idee pînă la ultima limită. Figura lui am asociat-o, nu știu de ce, cu cea a lui Zacharias Lichter al lui Matei Călinescu. În fond, Marius Zoltand (sau Zoltag) era în esența sa un filosof, un profet veșnic îndrăgostit de o idee și de două-trei femei, pe care nu știa să le seducă pînă la capăt, ele "trădîndu-l" în ultima clipă. Umbla flămînd, fără țigări și fără bani în buzunar și stăpînea la perfecție arta de a-ți lua ultimul franc din portmoneu. Avea în schimb idei: confesiunile sale privind viața sa erotică erau extrem de interesante, așa că ieșeai întotdeauna cu Marius în cîștig.

L-am întîlnit imediat după revoluție, venise din Israel, tîrînd și o întreagă șleahtă de copii după el. Vroia să se stabilească la Bacău, unde avea de gînd să deschidă o mică prăvălie. Se pare însă că s-a întors la Ierusalim, căci nu l-am mai întîlnit de atunci. Treburile nu-i mergeau prea strălucit. Marius Zoltag, avînd prea multe idei în cap, nu-și putea găsi locul nicăieri. Întîlnindu-l, mi-am amintit iarăși, fără voia mea, de Zacharias Lichter, pe care Matei Călinescu, plecat din România în 1973 și stabilit în America, îl descrie cam așa: "Bîntuind de ani de zile, cu silueta lui groasă și strîmbă, străzile și parcurile orașului, atrăgînd atenția printr-un aspect mizer, de cerșetor zdrențăros, dar și printr-o purtare insolită și parcă ostentativă, el a sfîrșit prin a deveni una din figurile familiare și pitorești a căror absență mai îndelungată ar fi fără îndoială remarcată și resimțită, poate chiar cu o anumită nostalgie. Prea puțini știu însă că sub această înfățișare se ascunde personalitatea incandescentă a unuia dintre ultimii coborîtori ai rasei marilor profeți de altădată".

"Dumnezeu l-a pedepsit pentru nevinovăția sa. L-a mînjit cu noroi și funingine, i-a spart dinții și i-a sfîșiat limba, pentru că-i înălța cuvinte de laudă. Nu i-a luat bogăția, pentru că n-o avea. L-a lăsat cu sărăcia lui, dar i-a ascultat rugăciunile. I-a arătat doar ceea ce fără ochi poate fi văzut, doar ceea ce fără urechi se poate asculta.

Singurul prieten al lui Zacharias Lichter este Leopold Nacht, un alcoolic deșirat. Nacht e un taciturn notoriu. Zacharias Lichter vede în el un filosof, însoțindu-l în peregrinările sale nocturne. El vrea să învețe de la Nacht «arta de a rămîne mut, chiar vorbind (căci cuvintele pe care le rostește Nacht, atît de rar, și doar ca pe o ***concesie***, nu înseamnă niciodată ***nimic***»)".

Zacharias Lichter terorizează rîsul și în viața de toate zilele se dovedește a fi fără umor. Rîsul lui e livresc. El nu-și găsește umilința prin rîs, ci rîsul său e al unui orgolios. Iată cuvintele sale: "Ei nu-și dau seama, mărginiți cum sînt, că rîzînd de mine se apropie, în chip primejdios pentru prostia lor, tocmai de ceea ce e mai profund în gîndirea mea; nu-și dau seama că în mod obiectiv rîsul lor capătă o valoare metafizică: astfel încît o minte pătrunzătoare, plecînd doar de la felul și nuanțele cu care rîd, ar putea reconstitui paradoxalul edificiu de fulgere ale Revelației".

Cu privire la diavol. Diavolul simbolizează mediocritatea, călduțul. Diavolul distruge ordinea și "creează" dezordine tocmai prin lipsa de repere. El nu distinge binele de rău. Diavolul este banalitatea în persoană. El, spune Zacharias Lichter, nu este opusul lui Dumnezeu, nu e "spiritul negației", căci Diavolul "nu-i capabil" nici să afirme, nici să nege ceva. El este spiritul mediocru și practic. Diavolul este întemeietorul marelui și prosperului ***Imperiu al prostiei*** care-i lumea de azi. Arma sa: minciuna.

Zacharias Lichter condamnă răspunsul (care este opera Diavolului) și aduce elogiul întrebării (care este opera lui Dumnezeu). "Orice întrebare - spune Zacharias - e o sondă aruncată în densitatea obscură a cuvintelor și, în ultimă instanță, un mod indirect de a se manifesta al spiritului după perplexitate. Căci cel care se întreabă cu adevărat, cu întreaga lui ființă, luptă fără să-și dea seama, pentru triumful întrebării, încearcă să ajungă în locul unde nici un răspuns nu mai este posibil (sau poate toate sînt posibile)". Răspunsul e moarte, e un cadavru spiritual.

Autorul ***Vieții și opiniilor lui Zacharias Lichter*** se întreabă, la un sfert de secol de la apariția cărții, asupra oportunității reeditării ei. Cartea îi trezește frică și neliniște. El îi simte spiritul și defectele. Ușurința cu care cartea a trecut prin cenzura ceaușistă în momentul apariției a avut asupra lui un efect depresiv, "ca una din acele otrăvuri subtile care acționează cu întîrziere".

Ce este ea? Un roman? Un poem profetic? Un eseu? Sau toate acestea la un loc?

Matei Călinescu nu știe. Și nici noi nu știm. Cartea sa e întrebare. În unele locuri găsim și răspunsurile. Ele însă sînt înșelătoare.

De aceea, în ciuda dozei considerabile de livresc, cartea sa nu e un cadavru, ci o apă vie, ce îți curge printre degete. ■

UNGHIUL DE TRAGERE

Altfel, de ce-am mai scrie?

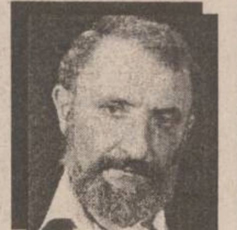

Val CONDURACHE

Pînă să ne obișnuim cu regulile jocului democratic va trebui să suferim, cu toții, ofense și amenințări. În exercițiul ei liber, presa ne poate mînji de multe ori din cap pînă în picioare, mai ales dacă sîntem persoane publice. Pe cînd eram director general la Teatrul Național (o funcție neînsemnată, în fond, dar aflată în centrul atenției), am avut parte de mai multe atacuri calomnioase, la care n-am socotit că este cazul să răspund, chiar dacă ele atingeau nu numai persoana publică, mereu expusă și în fond indiferentă la toate ficțiunile, dar și omul din mine, care nu a încetat să creadă în verticalitate și corectitudine. Dacă m-aș fi lămurit cu un ceas mai devreme, n-aș mai fi dat doi bani pe principii și instituții și mi-aș fi văzut liniștit de ale mele, fără să mă mai preocupe destinul altora, dar și fără să mă amestec în mîzga în care se bălăcesc, laolaltă, puternicii zilei.

În același timp, văzînd cu ochii mei că presa e singura putere în stat capabilă, cu eforturi - e drept - să-și păstreze independența, am ajuns să prefer abuzul ei, deloc neglijabil, decît abuzul puterii, oricare ar fi ea. De aș fi pus, încă o dată, în situația de a fi calomniat, discreditat în fața opiniei publice ori de-a impune presei o botniță, aș accepta să mi se impute orice, numai să știu că presa poate s-o facă oricui. Aș vrea să nu se înțeleagă de aici că sînt de acord cu tehnicile dezinformării, cu aria calomniei. Dar între două rele - a tăcea și a spune ceva ,fără a avea toate argumentele la îndemînă - o aleg pe a doua, deși o disprețuiesc. Într-o democrație în care puterile nu s-au separat (și nici nu lasă impresia că au de gînd să o facă), presa mai poate avea un cuvînt de spus, chiar dacă, în excesul ei de zel, mai sare calul.

Peste zece ani, dacă nu va interveni între timp o catastrofă antidemocratică, voi deveni cel mai înrăit conservator și voi cere presei dovezi pentru cea mai neînsemnată afirmație. Pînă ajungem acolo,îi doresc să fie liberă în toate excesele ei. Aș vrea să ni le însușim cu toții, dincolo de interesele de moment. Să trecem peste ofense, atunci cînd ni se pun în cîrcă fapte abominabile. Dacă nu avem nimic de ascuns, adevărul va ieși la iveală, dacă nu acum, atunci peste un număr de ani.

Interesele ne învrăjbesc și ne vor învrăjbi și de aici înainte. Adversitățile n-ar trebui să ne sperie. Ele sînt în firea lucrurilor. Simt, însă, că oamenii politici, mai ales cei aflați la putere, dar și cei din opoziție, se manifestă cu ostilitate la comentariile presei. Reacțiile politicienilor sînt agresive, cei mai mulți vrînd să închidă gura presei. Totul se cumpără, nu-i așa?

Cazul care mă interesează acum iese, în mod bizar, din zona intereselor politice premeditate pentru viitorul apropiat. Aflu cu uimire că dl. Emil Constantinescu, liderul CDR, a trebuit să se folosească de toată influența pe care i-o asigură prerogativele sale de lider al solidarității universitare, pentru a determina Senatul Universității din București să accepte trecerea la gradul de conferențiar a d-lui Virgil Măgureanu, director SRI, la catedra de științe politice. De ce era nevoie de o derogare? Pentru că dl. Virgil Măgureanu nu avea tipărită o operă în domeniu. Nici nu avea cînd să o facă, a pledat dl. Emil Constantinescu. Nu-i contest d-lui Virgil Măgureanu autoritatea disciplinară, deplîng doar inabilitatea politică a liderului CDR. Dl. Emil Constantinescu ar trebui să se decidă: este fie liderul opoziției, și prin tot ce face susține interesele ei , ori este un intelectual imparțial, care nu are nici o treabă în viața noastră politică. Dacă pe fondul suspiciunilor tot mai mari, legate de amestecul serviciilor secrete în viața politică a țării, dl. Emil Constantinescu nu găsește altă variantă decît promovarea d-lui Virgil Măgureanu, înseamnă că opoziția e deposedată nu numai de prezent, unde serviciile secrete fac toate jocurile, dar și de viitor. Ori serviciile secrete n-au nici un amestec în confuzia pe care-o trăim și de vină e doar presa, în exces de libertate, ori în fața noastră se scriu scenarii dubioase, pe propria piele. Trădare să fie, ar zice Farfuridi, dar s-o știm și noi! Ne-am calcula altfel anii pe care i-am mai avea de trăit: atîția în libertate, atîția în pușcărie! Altfel de ce-am mai scrie? ■

VIAȚĂ DE TELECRONICAR

Toleranță și fructe exotice

Bogdan ULMU

Bun filmul despre legionari al lui George Borcescu, de miercuri seara (TV1) ■ În aceeași seară, pe 2, s-a reluat un film-confesiune cu Jean Georgescu. Frumos mai povestea regretatul nostru regizor! Și-ți venea să pleci... înapoi, în perioada interbelică cînd, a amintit de mai multe ori autorul ***Maiorului Mura***, viața era frumoasă, ieftină și lipsită de griji... ■ Domne', cum să nu te-apuce invidia? ■ "Cataif cu etaj! Ai văzut mata cataif cu etaj?" - l-a întrebat maestrul pe intervievator. Nu, nu văzuse ■ Eu personal regret că nu mai apuc să văd în Iași un cataif fără etaj! Deh... ■ "Fructele exotice au ajuns mai ieftine, la piață, decît cele autohtone!" - au constatat prezentatorii de la Cluj! Noroc cu babuinii, că mai apucă și copiii noștri fructe, că-n nădejdea talpei țării autohtone... ■ Și tot de la Cluj am văzut un reportaj făcut în redacția (cîndva) celebrului ziar ***Mesagerul transilvan***: grea soartă! Odată cu căderea Caritasului, a căzut și ziarul! De la 80.000 tiraj, în 64 de pagini, la numai 10.000 tiraj, în 8 pagini! ■ Sic transit!... ■ Sîmbătă, pe Iași, doamna Lira Grecu ne-a oferit cîteva rețete de post. Rubrica mi s-a părut bine-venită și doamna cu pricina -agreabilă ■ După aceea însă s-a supralicitat importanța mîncărurilor vegetariene, deoarece au urmat gospodinele de la Piatra Neamț, conduse și inițiate de Elena Niță-Ibrian ■ Cunosc și cărțile celor două doamne: ultima păcătuiește prin extremism, iar eu nu iubesc extremele. "Nu mîncați carne! Carnea are toxine și de la toxine vin toate bolile!" ■ clamează pietreana, neconvingător ■ Și știți de ce? Fiindcă și Ceașcă îl pusese pe Iulian Mincu să ne arate ce rea e carnea, ptiu!, pentru a o putea el exporta! ■ După ce un neam ia o țapă ca asta nu mai are încredere în vegetarieni! ■ Așteptăm ca nepoții noștri s-o sărbătorească pe vegetariană la împlinirea frumoasei și meritatei vîrste de 175 de ani... ■ Căci, nu-i așa, dacă numănînci carne și nu reții toxine, nu te îmbolnăvești și devii aproape nemuritor! ■ Și reportera de la Iași era prea îngăduitoare, folosind abuziv termenul "delicatesă"; dacă roșiile cu ceapă și păpădie sînt DELICATESĂ, atunci homarii, caviarul și roquefort-ul ce devin, măi dragă?! ■ Petre Roman a fost, sîmbătă, invitatul lui Iosif Sava. Dialogul a decurs conform așteptărilor, adică interesant. Dar abia acum, mintea mea înceată, a descoperit de ce nea Nelu s-a combinat cu Petrică pe la începutul învălmășelii decembriste: ambii zîmbesc fals, într-una! Asta au învățat și ei de la americani! ■ Numai că americanii o duc bine, și au de ce se hlizi! ■ Apoi, Sava, care pentru mine este un Oliver Hardy cultivat, i-a reproșat dușmanului girafei că l-a văzut la concertul lui Michael Jackson, și nu la festivalul Enescu! ■ Domne', Sava este extremist, ca doamna cu vegetarianismul! Fiecare se duce unde vrea! D-aia-i democrație! ■ Ferească Dumnezeu să fi fost Sava președinte: ar fi dat ordin ca toată populația României să meargă la concertele Filarmonicii! ■ Apropos de Roman: cu cîteva seri mai devreme, la o întîlnire politică, CVT i-a reproșat orelistului că nu știe românește; iar Petrică i-a redemonstrat și el că oricum, știe mai bine decît butimaniacul! ■ Dar, orice s-ar spune caraghios despre Vagin Tudor, ar sta sub semnul axiomei!... ■ Sîmbătă seara, pe Europa Nova, pe la ora 19 și 20 de minute, era un reportaj care demonstra că pensionarii nu prea pot cumpăra multe din Piața Independenței. În final, ca să întărească aceasta, a apărut Dorin Popa care cumpărase; da' nu legume, ci... revista 22! Și nici el n-o luase de-acolo! ■ Morala: dacă nu aveți 4000 pentru caise, găsiți sigur 3-4 sute pentru presă! ■ Da' să revenim la Iosif Sava: aflînd că interlocutorul lui pleacă la Bilbao, localitatea natală a bunicii sale, muzicologul îi atrage atenția lui Roman că acolo cîntă 17 muzicieni români. Și știți de ce? Fiindcă sînt plătiți cu 3000 de dolari pe lună, nu cu 150, ca aici! ■ Ce mai, sîntem săraci, da' cinstiți! Și eu nu-mi vînd țara: n-aș da cei 110 dolari pe care-i primesc cu generozitate, ca salar, nici pe tot aurul din lume! Eu sînt un George Constantin Păunescu: decît să ne cumpere americanii hotelurile cu 45 de milioane dolari, mai bine le cumpărăm noi cu 10 milioane mai puțin! Da' nu le înstrăinăm! Le păstrăm pentru nepoții noștri, cu mîndrie patriotică! ■ Dacă ar fi condus țara Regele, care-i om cu stare, am fi avut și noi 2000 dolari pe lună. Da' cum o conduce un fiu de ceferist amărît din Oltenița, avem și noi salarii amărîte... ■ Ce vreți, Bilbao nu e-n România și face parte dintr-un regat, nu dintr-o republică (fostă socialistă)... ■ Ca să vedeți că sînt imparțial, totuși: nici dl. Boroianu nu mi-a plăcut cînd clama împotriva înfometării poporului! Patetismul anti-inaniție, nu-l prinde! ■ La Costinești se pregătește un simpozion pe tema ***toleranței***. Mi se pare potrivită localitatea, care a fost, mereu, un simbol al toleranței: încă de pe vremea cînd Nicu Ceaușescu, Borșan, Gogoașă, Partoș et. comp îi tolerau în stațiune pe studenții săraci... ■ Ca să termin în cheie veselă: ***Vitraliile*** de duminică, de pe Nova, au mers... în lumea celor care nu cuvîntă. L-am descoperit și pe cățelul Carton (ot Manea). Bun comentariul Alexandrei Hasan ■ Gata, că e vară și mi-e sete!... ■

BOMBA DE CAUCIUC

Începînd de ieri, regia județeană de distribuire a apei reci, numită RAJAC, a început să-și pună în aplicare cinica amenintare de întrerupere a furnizării apei reci în cartierele Iasului. Pînă în ultima clipă, iesenii au sperat că nu se va ajunge la această măsură barbară, tocmai în anul de gratie 1995, au sperat că factorii responsabili pusi să conducă destinele judetului se vor întruni de urgentă, pentru a amîna decizia de sistare a furnizării apei reci. Iată că nu s-a întîmplat asa ceva, ceea ce ne îndeamnă să credem că domnii din *Delegația Permanentă a Consiliului Județean*, în subordinea căruia se află RAJAC-ul, și-au asumat această măsură, cu toate consecintele dezastruoase ce pot rezulta. Haidem, atunci, să arătăm că decizia de oprire a apei reci tocmai la populatie este una de tip ceausist, fiind în același spirit de dispret fată de om, de necazurile sale, ca înainte de decembrie '89, pentru a mai da o gură de oxigen *"obiectivelor industriale"*.

Carevaszîcî, se spune că RAJAC are de încasat 6 miliarde lei, restante de la agentii economici, cu capital de stat și privat, precum și de la asociatiile de locatari. Din datele existente, se pare că asociatiile de locatari datorează cam jumătate din cele 6 miliarde, deci ar fi de încasat 3 miliarde. Ne întrebăm, pentru început, de ce onorata conducere de la RAJAC Iasi (care s-a și obrăznicit în ultima vreme, prin faptul că nu mai vrea să ofere ziarelor date privind întreruperea apei în oraș, decît în cadrul unei *"conferințe de presă"* săptămînală; despre trucul *"conferințelor de presă"*, scos din pălărie tocmai de institutiile care au ceva de ascuns, se va mai vorbi prin presa ieseană) nu a început campania de recuperare a datoriilor cu *"agenții economici"*? Adică în România noastră democratică sînt mai importante niste fiare și cosuri de cărămidă decît sănătatea și viata a zeci de mii de oameni? Oare nu era normal ca mai întîi să se recupereze integral cele 3 miliarde restante de la *"agenții economici"*, iar abia după asta să se treacă la întreruperea apei reci la populatie? Nu seamănă asta cu ceea ce făcea defunctul Neculai Ceausescu, care dădea două ore de curent electric pe zi populatiei (care consuma 8% din totalul productiei de energie electrică), în vreme ce marile combinate de alumină, siderurgice și de utilaj greu lucrau din plin? Cam seamănă, domnule director *Casparovici*! Cam seamănă, domnilor șefi de consiliu județean *Amihăiesei*, *Flaișer* și *Dascăl*!

Ia să vedem, mai departe, cam ce ar putea obtine domnii de la RAJAC și sefii lor ierarhici de pe urma sistării furnizării apei reci. E vorba, pînă la această oră, de vreo 30 de asociații de locatari, situate în cartierele Frumoasa, Nicolina II, Dacia, Mircea cel Bătrîn, Tătărasi, Păcurari, care au datorii de aproximativ 500 de milioane (cam putin, domnule *Casparovici*, fată de celelalte 5,5 miliarde restante, nu-i ase?), cele mai datoare fiind, se spune, asociatiile trecute sub tutela **Administrației de Clădiri**, o institutie inventată pentru a mai da de mîncare unor functionari de la regia de termoficare (asa declară cei de la RAJAC). Aicea venim cu o întrebare: cum s-a gîndit de s-a ajuns exact la aceste 30 de asociatii de locatari? S-a făcut, cumva, o anchetă socială, de către Consiliul Judetean, care a atestat faptul că locatarii din cele 30 de asociații au parale și, cu profundă nesimtire, refuză să achite banii de întretinere, de aceea trebuie fortați să plătească, prin măsura de oprire a apei reci? Nu ne îndoim că la RAJAC și la Consiliul Judetean există un dosar beton, semnat de conducerea RAJAC și de membrii Delegatiei Permanente a CJ, care vine cu argumente serioase vizavi de întreruperea apei la zeci de mii de cetăteni, că altfel am putea crede că ar fi vorba de o măsură arbitrară, barbară și extraordinar de cinică. La fel, sîntem siguri că pe referatul care consfinteste măsura de oprirea apei de la robinete există semnătura și parafa unui medic specialist, care confirmă că nu este nici un pericol de declansare a unei epidemii de holeră sau dezinterie în cele 30 de asociații delocatari. Nici nu ne gîndim că nu ar fi, pe respectivul referat, semnătura domnului prefect **Dan Gâlea**, reprezentantul Guvernului în județul Iasi, care să confirme că se stie și la București de inițiativa de la Iasi, fiind adică o măsură bună și aplicabilă. Ei, dacă toate aceste semnături există, atunci putem muri linistiti: avem pe cine trage la răspundere în cazul apariției unei epidemii devastatoare.

LIZUCA și PATROCLE care beau apă de ploaie, singura apă nepolitizată

POSTSCRIPTUM DE CAUCIUC. Mîine apare ziarul ***"Bomba de Cauciuc"*** și tot asa va fi în continuare, pentru ca și fratii noștri din celelalte orase să-l poată ceti la timp. Sumarul este eminamente trăsnet. Lozincă: ***MÎINE CETIM BOMBA DESPRINSĂ ȘI NE LIMPEZIM LA CAP TOT MÎINE!***

DIN TELEFOANELE, SCRISORILE ȘI AUDIENȚELE ZILEI

Rubricile "Din scrisorile, telefoanele și audiențele zilei" și "Ultimul vagon poștal" au menirea de a asigura un dialog direct între cititori și reprezentanții principalelor instituții publice. În cadrul acestor rubrici cititorii își pot exprima opiniile în legătură cu diverse probleme locale și de interes național. Semnatarii scrisorilor sînt rugați să folosească un limbaj decent și să nu aducă acuzații nefondate.

Redactorul de serviciu răspunde apelurilor dvs.la numerele de telefon 271271 și 172557 la orice oră din zi și din noapte.

■ *"Dreptul" la asistență medicală*

Anișoara Caracaș, care lucrează la Spitalul "C.I. Parhon", ne-a sesizat că mama sa, Maria Bîrzu, din satul Vînători, comuna Popricani, în vîrstă de 49 de ani, dar imobilizată la pat de 20 de ani, fiind paralizată, prezenta simptome de septicemie febrilă, ca urmare a unor răni în zona fesieră. Deși în stare gravă, nu a putut fi internată nici la Spitalul de urgențe (de gardă în noaptea de 7/8 iulie), nici la Spitalul "Parhon", unde s-ar fi putut rezolva cazul. Asistenta de la triajul Spitalului de urgențe ne-a declarat că spitalul este supraaglomerat, deci Anisoara Caraças trebuie să meargă cu bolnava la Spitalul "Parhon", iar doctorul Dorneanu, deși a afirmat că are cunoștință despre acest caz grav, a argumentat că Spitalul "Parhon" nu era de gardă în noaptea respectivă și deci bolnava nu putea fi internată.

■ *Cojocul cu bucluc*

Alexandru Călugăr, din Iași, ne-a povestit despre cîte neplăceri a avut pentru simplul motiv că a dorit să-și îmbrace în tergal un cojoc, la unitatea 23, apartinînd de Cooperativa "Solidaritatea". A făcut comanda la 9 februarie 1995, a plătit un acont de 20.000 lei, iar după aceea a început seria drumurilor inutile: ba nu era șefa unității, ba lipseau lucrătorii, iar pînă la urmă s-a lămurit că cea care trebuia să execute comanda respectivă s-a pensionat, între timp. Pînă la urmă, exasperat de nesfîrsitele amînări, a ajuns la redacție. Am luat legătura cu șeful uniunii SOLIDARITATEA. Iancu Ber. care a stabilit o întîlnire cu Alexandru Călugăr. Împreună au mers la unitatea respectivă (în treacăt fie spus, formularul de comandă înmînat clientului s-a constatat că nu este tipizat) și s-a hotărît ca ieri, 10 iulie, adică după 6 luni, să i se termine lucrarea și nu cu "fîș" de culoare maron, cum a vrut clientul, ci de culoare bleu, (culoarea materialului pe care-l au în stoc). Domnul Iancu Ber și-a cerut scuze în numele lucrătorilor incorecți (și indolenți!), iar cojocul va fi ridicat azi, îmbrăcat în "fîș" bleu.

■ *O întrebare fără răspuns*

"De ce a fost suspendată marea adunare națională de la Chișinău?" Acesta este titlul epistolei pe care am primit-o de la ***Valeriu Slusaru***, originar din județul Orhei, Republica Moldova. Dînsul scrie: "Din discuția cu basarabenii din Iasi, refugiați în anii 1940-1944, am aflat că mai toti, asemenea mie, stau cu ochii și urechile la TVM din Chișinău. Ieri seară (9 iulie - n.r.), președintele Snegur a participat la emisiunea «Ora Președintelui», care nu știm din care motive a fost suspendată un timp. Din răspunsurile la întrebări, am înteles că Mircea Snegur a și demarat campania de alegeri prezidențiale. Am încercat să adresez o întrebare președintelui, anume: pentru care motiv a fost suspendată marea adunare națională din Chișinău care se ținea anual? Dar zadarnice au fost încercările mele de a forma unul din numerele de telefon anunțate de crainic. Legătura cu Chișinăul n-a putut fi realizată pe parcursul întregii emisiuni".

Constantin IURAȘCU
Teo POPESCU

ULTIMUL VAGON POȘTAL

Cine și cum ne apără de martorii mincinoși?

Dreptul la adevăr este un drept fundamental al fiintei umane si, în acest sens, orice societate își defineste esenta prin modul în care asigură dreptul la adevăr și accesul la mijloacele de respingere a sfidării adevărului. Mai ales atunci cînd personaje, care au făcut din minciună principiul de bază al propriei vieti, aduc acest principiu în interiorul unor institutii a căror menire este tocmai apărarea adevărului-Tribunalul și Parchetul.

Acest al doilea aspect - extrem de grav - mă și determină să ridic, în mod public, problema martorilor mincinosi și a avocatilor care sustin (sau chiar organizează) minciuna, împotriva oricărui principiu de deontologie profesională.Aduc în atentie trei cazuri de mărturie mincinoasă, determinată de același reclamant și sustinută de aceeași apărătoatre: av. Duca Tereza.

1) În procesul 9891/192, prof. Sorcaru Gabriela, din Iasi, sustine un denunt calomnios al reclamantei Zamfir V. în legătură cu fiul meu minor și face în același context alte două declarații calomnioase la adresa mea. Declaratiei mincinoase a martorei i se asociază, pentru sufocarea adevărului, refuzul reclamantei de a se prezenta la proba interogatoriului, refuzul persoanelor invocate de G. Sorcaru (între ele Zală Niculina, mătusă a reclamantei) de a participa la o confruntare, asa cum hotărîse Procuratura (dosar 3013/P/92), disparitia de la dosarul din Judecătorie a unor "înscrisuri depuse de mine".

2) În procesul 12211/90, depun declaratii mincinoase Magda Sorogoilă (vară primară a reclamantei) din Adjud si prof.Mereuță Lucretia, Liceul de Artă Iași. Cu mijloace variate, bine mînuite, av. Duca T. a reușit să obtină audierea celor două martore, prin încălcarea prevederilor legale. Sorogoilă M. este adusă de către av. Duca T. să-o înlocuiască - prin înselarea bunei credinte a completului de judecată și a mea, într-un moment și în conditii contrarii prevederilor CPC, pe Gabriela Sorcaru, care a refuzat să mai depună încă o dată mărturie mincinoasă.

Martora Mereută Lucretia a fost audiată în absenta mea, cu toată împotrivirea apărătorului meu, într-o sedintă care s-a desfășurat înaintea termenului fixat si comunicat mie, în mod gresit la biroul grefieri, după mai multe drumuri făcute la Tribunal.

Cum în încheierea sedintei s-a făcut precizarea :S-a audiat martora sub "rezerva reaudierii", am solicitat reaudierea martorei Mereută L. în prezenta mea. Opozitia av. Duca a fost permanentă, de o tenacitate greu de înteles, agresivă, chiar și după ce în sedinta din 12 decembrie 1994,conform Legii s-a aprobat din nou reaudierea. Mi-am exprimat nedumerirea în legătură cu pozitia avocatei: de vreme ce Mereută L. , jurînd pe Biblie, în deplină cunostință de cauză, declarase adevărul și numai adevărul, ce o împiedica să-l mai repete în prezenta mea? Sau stie cumva av. Duca T. că rolul lui Mereută L. a fost tocmai de a produce o declaratie mincinoasă, foarte necesară reclamantei Zamfir V. ?

Cum cele trei martore făcuseră declaratii flagrant mincinoase, unele cu grave consecinte, sub multiple aspecte, m-am adresat Procuraturii Parchetului Iasi. La toate am primit același răspuns tipizat : declaratia martorei G.Sorcaru/ Mereuță L/ Sorogoilă M." nu are caracter mincinos".

În acest punct, o întrebare : prin ce mijloace a ajuns Parchetul Iasi la concluzia că sînt adevărate afirmațiile martorelor G.Sorcaru, L. Mereută, M.Sorogoilă si sînt fără credibilitate documentele emise de universitățile din Iasi, Torino, Milano, Ambasada României la Roma, Filiala CEC Iasi, însemnări, autorgraf și diverse declaratii ale reclamantei, în instantă, prin care am respins în ordine, frază cu frază, în dosarele de la Parchet (3013/P/92, 441/P/95, 1066/P/95) acele afirmatii.

Mă adresez și pe această cale Parchetului Iasi și solicit în mod insistent să se revadă cu toată atentia dosarele invocate și să se dea soluțiile ce rezultă din documentele de la dosar și din cercetările complementare, argumentîndu-se totul, în mod detaliat, în extenso.

Oricît de grave ar fi alte probleme, (cazuri) cu care se confruntă astăzi Tribunalul si Parchetul, procesul juridic nu poate fi lăsat la discreția unor martori ticălosi și a unor avocati care fac alergie, chiar și numai cînd aud de conștiință.

Nota redactiei: Articolul este semnat, dar autorul dorește ca numele să nu fie publicat. Este gata, însă, să răspundă juridic pentru orice afirmatie făcută în articolul său.

D. Irimia

CARNETUL ZILEI

VREMEA

14° - 28° C

Vremea va fi usor instabilă în cursul după-amiezii și nopții. Cerul va fi noros și, local, sînt posibile averse de ploaie însoțite de descărcări electrice. Vîntul va sufla slab la moderat, din sector nordic. Temperatura aerului va înregistra valori minime cuprinse între 14 - - 16- C, iar.maxime între 26 - - 28- C. **(Cristina Mariana DASCĂLU - Centrul de Prevedere a Vremii Bacău)**

CALENDARUL CREȘTIN-ORTODOX

✝ Sf. mc. Eufimia; sf. Olga; sf. Marcian.

FARMACII DE GARDĂ

Farmacia nr. 2, Piața Unirii (tel. 116029).

SPITALE DE GARDĂ

Spitalul "Spiridon" (tel. 142730): Clinica a III-a Medicală; **Spitalul de Urgență** (tel. 140690); **Maternitatea "Elena Doamna"** (tel. 210390/ 210394/210392).

TELEVIZIUNEA NAȚIONALĂ

7,00 TVM. Telematinal ■ 8,30 La prima oră. Actualități; Revista presei; Puncte cardinale; Maxima zilei; Stiați că...? ■ **9,20 Film serial (r): Santa Barbara** (SUA), ep. 185 ■ **10,05 Film serial (r): Aur și noroi** (Spania), ep. 87 ■ 10,55 Desene animate ■ 11,25 Cinematograful de artă (r): După vis (Despues del sueno) ■ 13,10 1001 auditii. Festival brasovean 1995 ■ 14,00 Actualități ■ 14,10 TVR Iasi. Est Meridian ■ 15,05 TVR Cluj-Napoca. Panoramic. Rubrică în limba maghiară: Știri, reportaje; "Tanti Sara" - portretul unei managere din Tîrgu Mureș; Despre noul val - interviu cu folcloristul Pozsony Ferenc de la Universitatea "Babeș-Bolay" din Cluj-Napoca; Festival de muzică veche, Miercurea Ciuc (II). ■ 16,00 Actualități ■ 16,10 Fii tu însuți! La mijlocul vacanței mari. Transmisiune directă de la Mamaia. ■ 17,00 Convietuiri: Aspecte din viața comunității polone din județul Suceava, satul Pleșa; Manifestări culturale organizate de comunitatea romilor ■ 17,55 Cazuri și necazuri în dragoste. O emisiune de divertisment, adresată tinerilor între 16 și 90 de ani! Tema editiei: Dragoste și tolerantă. Transmisiune directă de la Costinesti, cu prilejul "Săptămînii tolerantei, adevărului și sperantei"; VIP-urile se destăinuie!; Nunta de aur; Despre amor... în pas alergător; Mica agenție matrimonială; Muzica dragostei: V.J. Cătălin Crisan; Cel mai... cea mai... concurs pentru telespectatori; Surprize ■ 19,00 Clio. Tracii și vecinii lor ■ 19,30 Desene animate: Apărătorii pămîntului ■ 20,00 Actualități. Buletin meteo. Telesport ■ 20,45 Publicitate ■ **20,50 Telecinemateca: Danton** (Franța-Polonia, 1982). Cu: Gerard Depardieu, Wojciech Pszoniak, Patrice Chereau, Boguslaw Linda, Roger Planchon, Jacques Villeret ■ 23,10 Reflector. Radiografia unei nepriceperi sau cum poti să pierzi... milioane de dolari! ■ 23,40 Actualități ■ 23,55 Turul Frantei la ciclism. Rezumatul zilei ■ 0,05 Gong! Emisiune de Corina Tudose ■ 0,35 Duete celebre din opere. Soliști: Eugenia Moldoveanu, Maria Slătinaru-Nistor, Silvia Voinea, Nicolae Herlea, Dan Iordăchescu, Constantin Gabor, Octavian Naghiu.

7,00 La prima oră: Stiri ROMPRES; Buletin meteo; Gimnastica de dimineață; Informații utile; Desene animate (I); Trei minute pentru sport; Cronica șoselei; Unde mergem?; Agenda zilei; Lansare de carte; Simezele orașului; Calendar; Desene animate (II); Actualități; Puncte cardinale; Maxima zilei; Stiați că...? ■ 9,20 Ora de muzică. A interpreta scriitura lui Chopin... Documentar artistic ■ 10,10 Magazin satelit: destinații de vacanță. Insula Corfu; Celebre reședințe ale lumii: Meerlust - Africa de Sud (NBC Super Channel) ■ 11,00 Teatru liric (r): Opera Romeo și Julieta de Charles Gounod ■ 14,00 Actualități ■ 14,10 Ecran de vacanță. Aventurile lui Ex; Muzică; Jocuri ■ **15,00 Film serial: Brigada specială 2.2.** (Brigada especial 2.2., Venezuela), ep. 7 ■ 16,00 Desene animate ■ **16,30 Film serial: Și bogații plîng** (Mexic), ep. 226 ■ 17,00 23 de milioane (I). ABC bursier; Curat-murdar! sau Albă ca Zăpada și ... cîtiva DERO mici; Cu și fără autorizație de funcționare ■ **17,40 Film serial: Aur și noroi** (Spania, 1992), ep. 90 ■ 18,30 23 de milioane (II). Turiști în economia de piață: Relansarea turismului balnear ■ 20,00 Cu cărțile pe față. Emil Cioran și timpul său ■ 21,00 TVM. Mesager ■ 21,30 Între Da și Nu. Dincolo de albastrul mării. Transmisiune directă de la Mangalia ■ 22,00 Credo. Din nou despre homosexualitate ■ **23,15 Teatru TV: Faleza** de Iulius Edilis. Traducerea Denisa Fejes. În distribuție: Ileana Stana Ionescu, Rodica Popescu-Bitănescu, Vibiana Alivizache, Olga Delia Mateescu, Rodica Horobet.

TELEVIZIUNI LOCALE

TVR IAȘI

Pr. I, 14,10 - 15,05 - Est Meridian magazin: Note, știri și reportaje din Moldova ■ Accente ■ Memoria locurilor: Pe urmele unui roman: "Pădurea spînzuraților" de Liviu Rebreanu, rubrică de Ligia Olteanu ■ Săptămîna muzicală ■ Trimbulinzii: "Feminitatea" artelor marțiale, rubrică de Maria Florea ■ Videoclipul emisiunii. Redactori: Mihaela Bradu, Alina Anton.

EUROPA NOVA

10,05 Mati Nova ; emisiune-magazin ■ 11,00 Lumea la microscop: Max Reinhardt - mediator între vis și realitate; Munții Cantabrici; Spania ■ 12,00 Infonova ■ **12,10 Film: "Pistolul gol"** (prod. SUA; regia David Zucker, cu: Leslie Nielsen, Priscilla Presley, George Kennedy - r) ■ 14,00 Închiderea programului de dimineață ■ 17,00 Deschiderea programului ■ 17,05 Country music ■ 17,30 Intermeridian: Franta 2000 - Tehnologia de vîrf și lumina lumii; Stampe franceze ■ 18,15 Euromusic ■ 18,25 Clubul lui Gogoșneață ■ 18,30 Desene animate ■ 18,55 Publicitate ■ 19,00 Infonova ■ 19,35 Reporter Europa Nova ■ 20,00 Videoclip '95 ■ 20,30 Ars longa - Secolul Stanislawski (V) ■ 20,55 Publicitate ■ **21,00 Film: "Prizoniera trecutului"** (prod. SUA; regia John Korty, cu Rebecca De Mornay, Robert Knepper. Fiind închisă timp de opt ani, pentru trafic de droguri, Arlie Hallsclaw încredințează mamei sale copilul pe care îl născuse în închisoare. După o încercare nereușită de a lua legătura cu Joey, fiul său, Arlie de hotărăște să astepte pînă la majoratul lui, pentru a-l putea vizita ■ 22,30 Infonova ■ 22,40 Aici Europa Nova (talk-show). Miscarea legionară între realitate și neadevăruri. Realizator Gheorghe Drăgan.

TELEVIZIUNI PRIN SATELIT

RTL

6,30 Actualități ■ 6,35 Universul Marvel. Fantastic Four. Superechipa ■ 7,00 Actualități ■ 7,05 Universul Marvel: Tara dragonilor fantastici ■ 7,30 Actualități ■ 7,35 Luky Luke (s) ■ 8,00 Ora 7 ■ 8,35 Între noi (r) ■ 9,00 Actualități ■ 9,05 SOS California. Copiii ■ 10,00 O familie grozav de drăguță (r) ■ 10,30 Cheers (r) ■ 11,00 Bogat și frumos (s), ep. 1241 ■ **11,30 Vremea dorintei** (s), ep. 463 ■ 12,00 Pretul e fierbinte - emisiune concurs ■ 12,30 Duelul familiilor - emisiune concurs ■ 13,00 Actualități ■ **13,30 Spriengfield Story** (s), ep. 2232 ■ 14,15 Clanul din California (s), ep.1551 ■ 15,05 Hobby-ul ei este crima. O zi neagră în Cabot Cove ■ 16,00 "Moartea vine din fată - șoferii iadului" (r) ■ 17,00 Hans Meiser. "Eu sînt mai multi - Personalități multiple" ■ 18,00 Jeopardy! - Emisiune concurs ■ 18,30 Între noi (s), ep. 145 ■ 19,00 Frumos și bogat (r) ■ **19,30 Exclusiv**. Magazinul vedetelor, cu Frauke Ludowig ■ 19,45 Actualități RTL. Stiri, sport, buletin meteorologic ■ 20,10 Exploziv Magazin, cu Barbara Eligmann ■ 20,40 Vremuri bune, vremuri rele (s), ep. 773 ■ **21,15 Doi parteneri pe șase labe.** O slujbă de 24 de ore (s), ep. pilot ■ 22,15 Tequila & Bonetti. Teroare cu bombe (s) ■ 23,05 Quincy. Ucigașul cu Hot Dog (s, polițist) ■ 0,10 Show-ul de noapte la RTL, cu Tomas Koschwitz ■ 1,00 Actualități de noapte cu Heiner Bremer ■ 1,30 Cheers. Noroc în dragoste și două milioane, partea I-a, (s) ■ 2,00 O familie grozav de drăguță. Biliard sau modă? (s) ■ 2,25 SOS California. Eroul de presă ■ 3,15 Hobby-ul ei este crima. Nu ne mai facem concediul în Hawai ■ 4,05 Ilona Christen (r) ■ 4,55 Hans Meiser (r) ■ 5,55 Explosiv magazin (r) ■ 6,15 Exclusiv - Magazinul vedetelor.

PRO 7

6,15 Arabella Kiesbauer. Fără sutien. Plaja în pielea goală (Talk-Show/r) ■ 7,05 Taff - zilnic, actual, proaspăt, obraznic. Magazin informativ cu Sabine Noethen (r) ■ 7,25 Alf. Fratele Neal, SUA 1989 (s.co/r) ■ 7,45 Garfield și prietenii săi (d.a/r) ■ 8,10 Bugs Bunny (d.a/r) ■ 8,35 Familia Flintstones. Un caz pentru trei, SUA 1965 (d.a/r) ■ 9,05 Bonanza. Răpirea lui Jennifer Beale, SUA 1963 (s.w) ■ **10,00 Mannix.** Trăgătorul de elită, SUA 1971/75 (s.p) ■ 11,00 Roseanne. Un tripou înspăimîntător, SUA 1993 (s.co/r) ■ 11,30 Banda BMX, Australia1983 (co./r) ■ **13,05 Dur, dar drăguț**. Crimă între prieteni, SUA 1979, cu Robert Wagner, Stefanie Powers (s.p) ■ 14,05 Farduri și pistoale. Agitație în lumea interlopă, SUA 1974, cu Angie Dikinson, Earl Holliman (s.p) ■ 15,05 Arabella Kiesbauer. Coafuri și pălării (Talk-Show) ■ **16,00 Străzile din San Francisco**. Vecinătate fatală, SUA 1974, cu Karl Malden, Michael Douglas (s.p) ■ 17,00 L.A. Law - Avocați, trucuri, procese. Clientul cu dantura falsă, SUA 1991 (s), cu Harry Hamlin, Jill Eikenberry ■ 18,00 Aventurile lui Tiny Toon. Un tip drăguț, SUA 1990 (d.a) ■ 18,30 Popeye marinarul (d.a) ■ 18,35 Pantera roz. În vizită la desenele animate înrudite cu Paul. Pantera în depășire, SUA 1964/71 (d.a) ■ 19,00 Familia Flintstones. Hercufels și fecioarele, SUA 1965 (s/d.a) ■ 19,30 Alf. Dați-mi voie să vă anunt..., SUA 1989 (s.co), cu Max Wright, Anne Schedean ■ **20,00 Roseanne**. Graviditate în doi, SUA 1993 (s.co), cu Roseanne Arnold, John Goodman ■ 20,30 Taff - zilnic, actual, proaspăt, obraznic. Magazin informativ cu Sabine Noethen ■ 20,55 Actualități ■ 21,10 Buletin meteorologic ■ **21,15 Din seria "Orele destinului"**. Acuzată de avort, SUA 1992, regia Menahem Golan, cu Michele Greene, Ely Pouget, Kyle Secor. Jed Jackson își maltratează soția care, ca să se răzbune, începe o relație cu Ray Thompson, rămînînd gravidă. Soțul află și o acuză oficial de întreruperea sarcinii... ■ **23,30 Reporterii.** Magazin de reportaje din politică, economie, cultură și societate ■ **0,20 Body Puzzle,** Italia 1991 (f.p), regia Lamberto Bava, cu Joanna Pacula, Tomas Arana, François Montagut. În timp ce investighează o serie de crime, comisarul Livet face o descoperire senzațională: toate victimele dețineau organe transplantate, aparținînd unui singur bărbat... ■ 2,00 Actualități ■ 2,10 L.A. Law - Avocați, trucuri, procese. Ordinul se execută, nu se discută, SUA 1990 (s/r) ■ 3,05 Actualități ■ 3,15 În miezul lucrurilor. Magazinul de luni. Talk-magazin cu Kerstin Graf și invitații săi (r) ■ 4,35 Palm Beach-Duo. Covergirlsurile suspecte, SUA 1994 (s.p/r) ■ 5,25 Actualități ■ 5,35 Bonanza. Prietenie periculoasă, SUA 1960 (s.w/r)

SAT 1

6,30 Germania dimineața cu Andreas Franke ■ 8,30 Brunch TV - A trăi în ziua de azi, cu Jo Klüner ■ 10,30 Să reușim. Magazinul succesului și al simțului vieții, cu Susanne Holst ■ 11,00 În toate cazurile, Stefanie (s.medical), Germania, 1994 (r) ■ 12,00 Klipp-Klapp; clubul videoclipurilor cu Dieter Hallervorden ■ **12,30 Vecinii**: Noi perspective (s. familial), Australia, 1987; regia: Chris Sheil; cu: Alan Dale, Anne Haddy, Paul Keane ■ 13,00 Sub soarele Californiei: Ora copiilor (s. familial), SUA, 1992; regia: Jerome Courtland; cu: Ted Shackelford, William Devane, Boyd Kestner ■ **14,00 Falcon Crest:** Alb și negru (s.familial), SUA, 1987; regia: Michael A. Hoey; cu: Susan Sullivan, Ana-Alicia, John Callahan ■ 15,00 Cagney & Lacey: Neîncredere și trădare (s.p.), SUA, 1984; regia: Karen Arthur; cu: Sharon Gless, Tyne Daly ■ **16,00 Nava spațială Enterprise.** Generația următoare: Puterea nanitilor (s.SF), SUA, 1989; regia: Winrich Kolbe; cu: Patrick Stewart, Jonathan Frakes, LeVar Burton ■ 17,00 Baywatch: Salvamarii din Malibu. Eddie este pus sub acuzare (s.a., p.II), SUA, 1991; regia: Douglas Schawrtz; cu: David Hasselhoff, Billy Warlock, Vanessa Angel ■ 18,00 Să riscăm! Emisiune-concurs cu Gundis Zambo ■ 18,30 Reportaje regionale ■ 19,00 Totul sau nimic! - emisiune concurs cu Jörg Draeger ■ 20,00 Actualități ■ 20,15 Zilnic - Ran; emisiune sportivă ■ 20,30 Roata norocului ■ 21,15 Schwarz intervine: Fortăreata (s.p.), Germania, 1994; regia: Klaus Gietinger; cu: Klaus Wennemann, Thure Riefenstein, Klaus Herm ■ **22,15 Hunter:** Actele sigilate (s.p.), SUA, 1990; regia: Tony Mordente; cu: Fred Dryer, Stefanie Kramer ■ 23,15 Ulrich Meyer: Oamenii din spatele titlurilor ■ 0,00 Reportaje. Spiegel TV ■ **0,35 Dracula are nevoie de sînge proaspăt** (f. horror), Marea Britanie, 1973; regia: Alan Gibson; cu: Christopher Lee, Peter Cushing, Michael Coles. ■ 2,10 Nava spațială Enterprise. Generația următoare (s.SF/r), SUA, 1989 ■ 3,00 Baywatch: Salvamarii din Malibu (s.a.), SUA, 1991 (r) ■ 3,50 Cagney & Lacey (s.p.), SUA, 1984 (r) ■ 4,50 Falcon Crest (s. familial), SUA, 1987 (r) ■ 5,40 Sub soarele Californiei (s. familial), SUA, 1992, (r).

TELECABLE

9,00 Deschiderea emisiunii ■ 9,05 Desene animate ■ 12,00 Film : "Ecaterina cea Mare" ■ 15,00 Film: "Înselare fatală" ■ 16,30 Film: "Violarea intimității" ■ 18,20 Telecinemateca "Unora le place jazz-ul"■ 21,00 Film: "Pacate mortale" ■ 22,30 Film: "Idaho-ul meu personal"■ 0,15 Penthouse (sexy) ■ 0,30 Film:"Ultimul nelegitim".

RADIO NORD-EST

5,30 - 10,00 Micul dejun. Emisiune matinală de informatii și muzică, știri din actualitatea locală, informatii utilitare, horoscop, sfatul medicului, informatii economice, concursul diminetii, relatări în direct din diferite puncte ale orașului (6,00 - 6,30 Buletinul de știri și programul Actualitatea, preluate de la BBC). Realizatori: Cătălin Lența și Cătălin Elisei ■ 10,00 - 14,00 Fir direct. Timp de patru ore în contact direct cu viata orasului: informații din actualitatea locală, răspunsuri la întrebările ascultătorilor, relatări în direct, concursuri și muzică ■ 14,00 - 14,30 BBC. Buletinul de știri și Actualitatea ■ 14,30 - 18,00 Turnul de control. Cea mai importantă emisiune informativă a zilei ■ 14,45 Paralela Sport ■ 16,30 Puls Nord-Est - știri, reportaje, interviuri, relatări din actualitatea locală și națională ■ 17,30 Financiarul - rubrică de informații economice, muzică. Realizator Ovidiu Șimonca ■ 18,00 - 19,00 BBC: Buletinul de știri și Actualitatea ■ 19,00 - 21,00 Buzduganul de seară. Emisiune de divertisment: muzică și concursuri. Realizatori: Livia Susanu și Daniel Buzdugan ■ 21,00 - 21,30 BBC. Buletinul de știri si Actualitatea ■ 21,30 - 22,00 Puls Nord-Est, editia de seară (știri, reportaje, interviuri, relatări din actualitatea locală și națională) ■ 22,00 - 24,00 Noapte americană. O emisiune despre America și muzica americană, cu Liviu Cangiopol, Andrei Partos, Sandi Leonties și doi invitati surpriză. Realizator Costi Rezlescu ■ 0,00 - 1,00 Nocturna transatlantică ■ 1,00 - 3,00 Rob Mc Lean Show - VOA Europe ■ 3,00 - 4,15 Albumul nopții ■ 4,15 - 5,00 Jazz VOA Europe ■ 5,00 - 5,30 Ritmuri de înviorare.

Principalele trenuri care circulă prin gara IAȘI

Nr. tren	Tren	Distanța de circulație	Ora plecării	Linia
683	ACC	CHIȘINĂU-CONSTANȚA	1:17	3A
684	ACC	CONSTANȚA-CHIȘINĂU	4:33	4A
255	ACC	IAȘI-CICEU-CRAIOVA	5:09	1A
622	ACC	IAȘI-BUCUREȘTI	5:50	2A
963	INTER	IAȘI-PAȘCANI-BUCUREȘTI	6:00	1A
341	ACC	IAȘI-TIMIȘOARA	6:13	2C
455	ACC	GALAȚI-SATU-MARE	11:09	3A
624	ACC	IAȘI-BUCUREȘTI N	11:30	4A
655	ACC	IAȘI-TIMIȘOARA	14:00	1C
626	ACC	IAȘI-BUCUREȘTI	14:45	1A
641	ACC	IAȘI-PAȘCANI-BUCUREȘTI	15:52	1C
967	INTER	IAȘI-PAȘCANI-BUCUREȘTI	16:20	1A
456	ACC	SATU-MARE-GALAȚI	16:33	3A
35	RAP	IAȘI-TIMIȘOARA	19:35	1A
345	ACC	IAȘI-TIMIȘOARA	20:30	2C
653	ACC	IAȘI-PAȘCANI-BRAȘOV	21:18	4A
668	ACC	IAȘI-MANGALIA	22:10	2A
61	RAP	IAȘI-PAȘCANI-BUCUREȘTI	23:30	2A

Nr. tren	Tren	Distanța de circulație	Ora sosirii	Linia
683	ACC	CHIȘINĂU-CONSTANȚA	1:02	3A
684	ACC	CONSTANȚA-CHIȘINĂU	4:18	4A
654	ACC	BRAȘOV-IAȘI	4:37	3A
627	ACC	BUCUREȘTI N.-IAȘI	5:39	Â
62	RAP	BUCUREȘTI N.-PAȘCANI-IAȘI	5:49	2C
656	ACC	TIMIȘOARA-IAȘI	6:07	2A
36	RAP	TIMIȘOARA-IAȘI	7:39	1A
346	ACC	TIMIȘOARA-IAȘI	8:42	1A
455	ACC	GALAȚI-SATU-MARE	10:54	3A
966	INTER	BUCUREȘTI-PAȘCANI-IAȘI	11:00	1A
642	ACC	BUCUREȘTI N.-IAȘI	12:40	1A
456	ACC	SATU-MARE-GALAȚI	16:14	3A
621	ACC	BUCUREȘTI N-IAȘI	17:19	1A
623	ACC	BUCUREȘTI-IAȘI	20:00	1A
342	ACC	TIMIȘOARA-IAȘI	21:42	2C
968	INTER	BUCUREȘTI N-IAȘI	21:50	1A
667	ACC	MANGALIA-IAȘI	22:26	2A
256	ACC	CRAIOVA-IAȘI	22:35	3A
625	ACC	BUCUREȘTI N-IAȘI	23:11	1A

Trenurile 621-622, 623-624, 625-626, 653-654, 642 circulă în regim de tren rapid

Principalele curse de autobuze care circulă prin autogara IAȘI

ORA	CURSA
6.00	Iași - Roman - Piatra-Neamț; Iași - Vaslui
6,15	Iași - Botoșani - Dorohoi; Iași - Răducăneni - Huși
6.30	Iași - Dolhești - Huși
7.00	Iași - Chișinău; Iași - Vaslui - Bîrlad - Tecuci - Galați - Tulcea
7,05	Iași - Ripiceni - Săveni
7.30	Iași - Roman - Bacău - Onești - Brașov; Iași - Bălți
8,45	Iași - Ungheni (R. Moldova)
9.30	Iași - Huși - Berezeni - Galați; Iași - Pașcani - Tîrgu-Neamț - Poiana Teiului - Vatra Dornei
10.00	Iași - Hîrlău - Botoșani - Siret - Rădăuți Bucovina
12.00	Iași - Pașcani - Fălticeni - Suceava - Gura-Humorului - cîmpulung Moldovenesc
12.30	Iași - Tg.Frumos - Șcheia - Pașcani
13.00	Iași - Roman - Bacău
13.30	Iași - Roman
14.00	Iași - Dolhești - Huși; Iași - Chișinău
14.15	Iași - Rducăneni - Huși; Iași - Șanta Mare - Ripiceni - Săveni
14.30	Iași - hîrlău - Botoșani; Iași - Roman - Bacău - Comănești; Iași - Ungheni (R. Moldova)
14.45	iași - Tg. Frumos - Mircești - Tg. Neamț
15.00	Iași - Piatra Neamț
16.00	Iași - Pașcani - Fălticeni
18.00	Iași - Hîrlău - Botoșani

☎ TELEFOANE UTILE

☎ SALVARE: 961
☎ POMPIERI: 981
☎ POLIȚIE: Inspectoratul Județean Centrala 140720; Dispecerat 146666; Municipiu Centrala 140020 Dispecerat 146840/955 Ofițer de serviciu 146850; Serviciul Circulație - 140070.
☎ SERVICII MEDICALE MOBILE (asistență medicală de urgență la domiciliu): 113130/569, zilnic între orele 7,00-23,00
☎ AGENȚIA C.F.R.: 147673
☎ INFORMAȚII GARĂ: 146333
☎ AUTOGARĂ: 146587
☎ TAXICOM, dispecerat: 953, 146593
☎ AGENȚIA TAROM: 115239
☎ INFORMAȚII AEROPORT: 178126
☎ STAȚII PECO: Baș Ceauș - 176865; Aurel Vlaicu - 175872; Bucium - 132891; Crișan - 112182; Păcurari - 164142; Sărărie - 147480.
☎ A.C.R. - informații utile: 112345, 130177.
☎ DISPECERATE: R.A. Gaz-Metan - 141737; R.A. Apă-Canal - 142451; Renel - 147070, deranjamente - 929; Termoficare - 141956; R.A. Locuința - 112434; Telefoane - Deranjamente - 921; Protecția mediului - 147010.
☎ GARDA FINANCIARĂ: 114065, 112427.
☎ ADMINISTRAȚIA FINANCIARĂ: 143030
☎ NOTARIAT: 147574
☎ TRIBUNAL: 146300
☎ PROCURATURĂ: 212566
☎ CAMERA DE COMERȚ: 117757
☎ CENTRUL MILITAR JUDEȚEAN: 146370
☎ STATUL MAJOR JUDEȚEAN DE APĂRARE CIVILĂ: 147594
☎ HOTELURI: Moldova - 142225; Traian - 143330; Unirea - 142110; Continental - 114320; Sport - 137817.
☎ POLICLINICA CU PLATĂ: triaj informații - 117244
☎ OFICIUL JUDEȚEAN PENTRU PROTECȚIA CONSUMATORILOR: 145392.
☎ LABORATOR ANALIZE "PRO FAMILIA": 230431

cotidian de informații
Monitorul
Str. Smîrdan nr. 5 ■ Tel. 17.25.57;
271271; 271333; 271467 (centrala) ■
Fax 27.04.15
■ Publicitate tel./fax 14.47.76
■ REDACTOR SEF - Dan Radu
■ REDACTOR SEF ADJUNCT -
Ovidiu Șimonca
■ SECRETAR GENERAL
DE REDACTIE -
Marius Cristian

SEFI DEPARTAMENTE:
■ Eveniment local: Toni Hritac (int. 110)
■ Investigatii: Vali Știrbu (int. 110)
■ Eveniment national si international: Cristian Racu (int. 110)
■ Economic: Costel Stroescu (int. 117)
■ Cultură: Dorin Popa (int. 109)
■ Sport: Nicolae Grecu (int. 107)
■ Redactor de serviciu: Constantin Iurașcu (int. 124)
■ Fotoreporter: Constantin Plop
■ Grafică: Lucian Amarii, Daniel Melinte
■ Publicitate: Cristina Labonțu (int. 122, fax 144776)
■ Difuzare: Mihai Tudose (int. 120)
■ Contabilitate: Antoneta Filip (int. 112)

ABONAMENTELE se pot face la orice Oficiu Poștal din țară.
MONITORUL figurează în catalogul Presei interne la poziția 838.

NORD-EST PRESS
- agenție de presă -
Str. Smîrdan nr. 5 ■ Tel. 17.25.57;
271271 (centrala) ■ Tel 14.56.10
■ EDITOR: Mona Dîrțu

EDITOR
NORD-EST
Str. Smîrdan nr. 5 ■ Tel. 17.25.57; 27.12.71
■ Fax 27.04.15
Director general:
ALEXANDRU LĂZESCU
Director editor:
FLORIN ZAMFIRESCU
Director de marketing:
CEZAR CALUSCHI
Director executiv:
GABRIEL RUSU

TIPAR OFFSET: MULTIPRINT, Iași str. Sf. Lazăr nr. 49

MONITORUL EXTERN

După resursele petroliere

Kazahstanul - un al doilea Kuweit?

Kazahstanul poate deveni un al doilea Kuweit - consideră ministrul Ecologiei al acestei țări, Sereghet Bulkaev. Oficialitatea kazahă a informat, într-un interviu acordat în exclusivitate agenției Interfax, că în republică există în prezent peste două miliarde de tone de resurse petroliere prospectate. În ceea ce privește o altă bogăție a Kazahstanului, aurul, acest stat ocupă locul șase în lume, după cantitatea rezervelor pe care le deține, și locul al doilea după conținutul în minereu al acestui metal.

Grav accident rutier în sudul Frantei

Un autocar s-a răsturnat, 22 de pasageri pierzîndu-și viața

Un autocar spaniol care a intrat în coliziune, noaptea trecută, cu un parapet de securitate de pe o autostradă din sudul Franței a provocat moartea a 22 de persoane și rănirea altor 20. Autocarul, care transporta 57 de persoane, majoritatea tineri, venea de la Amsterdam, îndreptîndu-se spre Spania. În urma coliziunii cu parapetul de securitate, survenită în urma depășirii unui camion, pe autostrada A9, în apropierea orașului Avignon, autocarul s-a rostogolit de mai multe ori. La fața locului s-au deplasat de urgență echipe de salvare și patru elicoptere, salvatorii trebuind să taie epava autobuzului pentru a-i scoate pe supraviețuitori. Printre cei decedați se aflau cetățeni spanioli, belgieni și olandezi. Aproximativ zece dintre cei răniți se află în stare gravă. Postul de radio francez a anunțat că, în aceeași noapte, un alt autocar cu turiști, de această dată ceh, a intrat în coliziune cu un camion francez, în regiunea Meuse, din nord-estul țării, provocînd moartea a trei persoane și rănirea altor 19.

"Atîta timp cît va fi necesar"

Trupele turce vor continua operațiunile împotriva kurzilor din nordul Irakului

Trupele turce vor continua operațiunile militare împotriva rebelilor kurzi din nordul Irakului atîta timp cît va fi necesar, a declarat primul-ministru al Turciei, doamna Tansu Çiller, citată de Reuter. Çiller, aflată într-o vizită de două zile în Uzbekistan, a declarat că atacul a fost necesar din cauză că Bagdadul nu a reușit să-i oprească pe militanții Partidului Muncitorilor din Kurdistan (PKK) să folosească nordul Irakului ca bază pentru acțiunile lor teroriste de pe teritoriul turc. Forțele turce au pătruns în nordul Irakului săptămîna trecută, într-o acțiune sprijinită de SUA, pentru a distruge bazele din munți ale kurzilor. Națiunile Unite au declarat că peste 700 de familii de kurzi din Irak au fugit din calea atacului. Comandanții militari turci au afirmat că 110 rebeli kurzi au fost uciși în timpul luptelor. PKK a declarat, însă, că a pierdut doar trei oameni, în timp ce numărul morților din rîndurile forțelor turce este mult mai mare decît cel de șase anunțat oficial.

O replică arabă la NATO

Opt state arabe au încheiat un acord de alianță împotriva agresiunii

Cele opt state arabe din Golful Persic semnatare ale Declarației de la Damasc, au ajuns, duminică, la un acord, privind "colaborarea" împotriva oricărei agresiuni a unui stat străin împotriva vreunuia dintre ele, relatează Reuter. Declarația a fost făcută de ministrul de Externe al Bahrainului, Mohammad Bin Mubarak al-Khalifa, la încheierea unei întruniri de două zile a miniștrilor de Externe ai celor opt state: Egipt, Siria, și cele șase state ale Consiliului de Cooperare al Golfului (GCC) - Arabia Saudită, Kuweit, Bahrain, Oman, Qatar și Emiratele Arabe Unite. Al-Khalifa a declarat că documentul va fi parte a cartei Ligii Arabe, și că cele opt state îl vor respecta chiar dacă alte state arabe nu vor fi de acord cu el. Liga Arabă a suferit o divizare în timpul războiului din Golf (1990-1991) între statele care sprijineau folosirea forței împotriva Irakului și cele care simpatizau cu Bagdadul. De atunci se poartă discuții pentru amendarea cartei Ligii. Declarația de la Damasc a fost semnată după ce trupele irakiene au fost împinse în afara Kuweitului de forța mutinațională, la care au participat și militari din cele opt state. Al Khalifa a declarat că documentul vizează sporirea cooperării arabe în toate domeniile, în special în domeniile securității și economiei.

Franța a intrat în război

■ *"inamicul" este organizația ecologistă "Greenpeace"* ■ *nava amiral a acestei grupări, "Rainbow Warrior ll", a fost atacată de marina franceză în apele atolului Mururoa* ■

(continuare din pag. 1A)

Începutul operațiunii de sabordaj a fost surprins de un operator al canalului francez de televiziune France 3. Nava a avut timp să lanseze cîteva semnale SOS, după care legăturile radio cu Noua Zeelandă au fost întrerupte. Filiala Greenpeace din Paris a afirmat într-un comunicat că este aproape sigură arestarea tuturor membrilor echipajului. Cu puțin timp înaintea sabordajului, organizația anunțase, într-un alt comunicat, că "sfidînd avertismentele navei militare franceze, «Rainbow Warrior» și echipajul său intră în zona de excludere de 12 mile din jurul atolului Mururoa, în încercarea de a amîna pregătirile pentru efectuarea testelor nucleare în zonă". "Rainbow Warrior" a intrat în zona de excludere în ajunul marcării a zece ani de la scufundarea predecesoarei acesteia, numită tot "Rainbow Warrior", în portul neo-zeelandez Auckland.

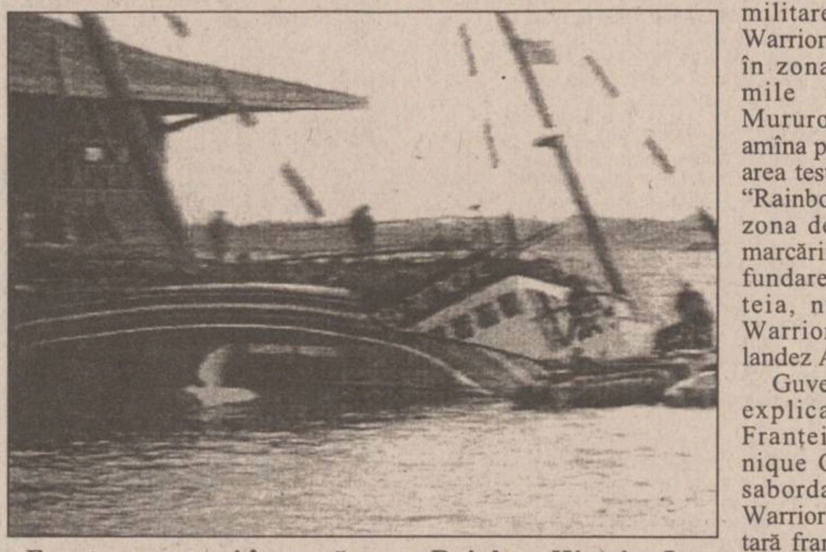

Exact cu zece ani în urmă, nava Rainbow Warrior I a fost scufundată în portul neo-zeelandez Auckland de către agenți francezi în urma protestelor anti-nucleare

Guvernul australian a cerut explicații ambasadorului Franței la Canberra, Dominique Girard, în legătură cu sabordarea vasului "Raibow Warrior" de către marina militară franceză, în apele atolului Mururoa. Australia a adoptat cea mai dură poziție împotriva planului Franței de a efectua ultimele sale opt teste nucleare în Polinezia Franceză, în perioada septembrie 1995 - mai 1996, urmînd ca ulterior să adere la un tratat internațional de interzicere a acestor teste. Australia, care își rechemase "temporar" ambasadorul de la Paris, va reduce și numărul oficialităților care urmau să participe la manifestările dedicate Zilei Bastiliei, "ca semn al profundei sale nemulțumiri față de aceste incidente din Pacificul de Sud".

Ambasadorul francez în Noua Zeelandă, Jacques Le Blanc, a infirmat acuzația adusă de organizația "Greenpeace", potrivit căreia marina militară franceză ar fi folosit violența în operațiunea de sabordare a navei Rainbow Warrior. Însă imaginile filmate contrazic acest lucru. După o discuție cu ministrul neo-zeelandez de Externe, Don McKinnon, Le Blanc a declarat reporterilor că "nu a fost nici o violență" și că gazele lacrimogene, folosite în operațiunea de pe Rainbow Warrior, nu sînt privite de Franța drept armă.

Șeful Executivului francez, Alain Juppé a replicat că "reprimarea acțiunilor de protest este justificată de necesitatea de a respecta legislația". El a adăugat că guvernul nu se teme de acțiunile de protest ale militanților ecologiști. "Decizia de reluare a experimentelor nucleare în atolul Mururoa, în luna septembrie, este în interesul națiunii franceze, părere împărtășită atît de președinte cît și de guvern", a conchis premierul francez. Pe de altă parte, acțiunea a fost condamnată de liderul socialist francez, Lionel Jospin, care a declarat că acest fapt pune Franța într-o poziție de neacceptat din punct de vedere militar, politic și diplomatic.

În cele din urmă, echipajul navei-amiral a organizației ecologiste mondiale "Greenpeace" a fost eliberat, la peste zece ore de la atacarea navei. Echipajului eliberat i se va permite să părăsească zona atolului, la bordul navei "Rainbow Warrior", numai dacă va promite că va rămîne în afara zonei de excludere, cu o rază de 12 mile marine (20 km). În prezent, militanții ecologiști se pot deplasa pe teritoriul atolului, însă rămîn sub supravegherea armatei franceze și a comandantului poligonului nuclear, colonelul Delcourt. Nu se cunoaște, încă, dacă "Greenpeace" și-a asumat angajamentul de a-și menține oamenii în apele internaționale. Dacă "Greenpeace" va fi de acord cu acest lucru, atunci echipajul eliberat se poate îmbarca și părăsi atolul în decurs de cîteva ore.

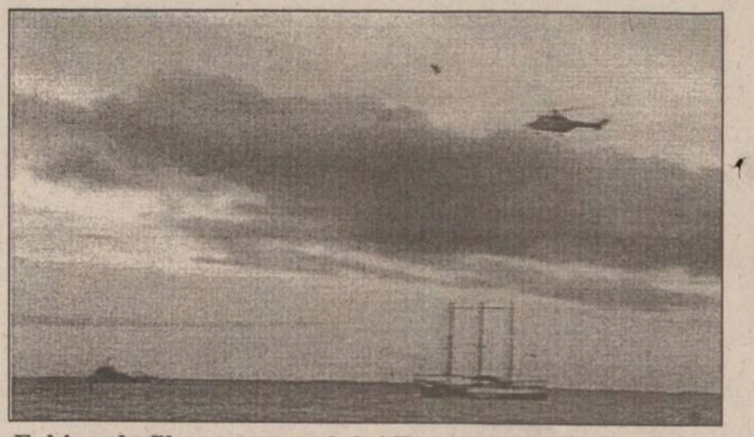

Echipa de filmare a canalului France 3 a surprins "filajul" și abordarea navei Rainbow Warrior II (dreapta) de către marina militară franceză

Națiunile Unite amenință sîrbii bosniaci cu lovituri aeriene

■ *în același timp, Comandamentul NATO cere forțe suplimentare pentru acoperirea retragerii trupelor ONU*

Consiliul de Securitate ONU a avertizat forțele sîrbilor bosniaci că riscă să fie atacate de aviația NATO, în cazul în care încearcă să avanseze în enclava musulmană Srebenica, din estul Bosniei. ONU a trimis o scrisoare comandantului armatei sîrbe bosniace, generalul Ratko Mladici, în care se afirmă că militarii olandezi din efectivele FORPRONU s-au instalat în poziție de ripostă și că orașul Srebenica va fi apărat de avioane de luptă ale NATO. "Acest atac împotriva unei zone de securitate a Națiunilor Unite este absolut inacceptabil și reprezintă o gravă escaladare a conflictului", se afirmă în scrisoare ONU, citată de purtătorul de cuvînt Gary Coward. Organizația Mondială a mai cerut eliberarea celor 32 de militari olandezi luați ca ostatici și retrocedarea echipamentului acestora.

Săptămînalul german Welt am Sonntag, citat de agenția Reuter, dezvăluie în numărul său de duminică că, astăzi, Comandamentul suprem al forțelor NATO din Europa va adresa țărilor membre cererea de a contribui, fiecare, cu trupe și echipamente militare de sprijin pentru acoperirea unei eventuale operații de retragere a forțelor ONU din Bosnia. O asemenea operație a devenit aproape necesară în urma ultimelor evoluții de pe fronturile de luptă din Bosnia. În dorințele lor de a-și consolida pozițiile, atît sîrbii bosniaci cît și musulmanii nu se mai sfiesc să înlăture posturile de observație ale ONU sau chiar să le folosească în scopuri proprii, ceea ce va face ca viața multor "căști albastre" să se afle într-un real pericol. Se crede, de asemenea, că forța ONU de "reacție rapidă", alcătuită din 10.000 soldați britanici, francezi și olandezi, nu va reuși să asigure o protecție deplină trupelor ONU. Pentru operația de retragere, se apreciază că vor fi necesare efective cuprinse între 50.000 și 60.000 de soldați NATO.

Sîrbii bosniaci s-au angajat, în dimineața zilei de ieri, în noi lupte cu trupele guvernamentale, în enclava Srebrenica, fără, însă, a încerca să penetreze mai adînc în interiorul enclavei, au declarat oficiali ai Națiunilor Unite, citați de Reuter. Formațiuni de tancuri ale sîrbilor bosnaci au înaintat adînc în interiorul enclavei, în cursul zilei de duminică, urmare a unui atac fulgerător ce i-a adus pînă la aproximativ un kilometru și jumătate distanță de oraș. O sursă a ONU a declarat că focuri de mitraliere grele, arme ușoare și artilerie s-au făcut auzite, ieri, din zone situate la sud-est de pozițiile tancurilor sîrbești. Asupra pozițiilor olandezilor nu s-au înregistrat atacuri, iar Națiunile Unite speră că cei 32 de militari olandezi capturați de sîrbi în cursul ofensivei vor fi eliberați în curînd.

În orașul Tuzla, din nordul Bosniei, un grup de aproximativ 100 de refugiați din Srebrenica, precum și populația locală, s-au adunat în jurul bazei ONU, pentru a protesta față de incapacitatea forului mondial de a opri bombardamentul declanșat asupra enclavei. Reprezentanți ai protestatarilor au declarat comandantului ONU din regiune că doresc ca militarii FORPRONU să re-ocupe posturile de observație abandonate în cursul ofensivei sîrbe asupra enclavei Srebrenica, amenințînd că, în caz de eșec al militarilor ONU, ei vor bloca căile de acces spre Tuzla.

În fotografie - unul dintre portavioanele americane deplasate în Marea Adriatică, în scopul acoperirii unei eventuale retrageri a militarilor ONU din Bosnia

"Întoarcerea fiului risipitor"

Liderul somalez Mohammed Farah Aidid cere ajutoare din străinătate

Liderul somalez Mohammed Farah Aidid a cerut ajutor din străinătate pentru "a îi hrăni pe somalezii care suferă de foame". Generalul Aidid, ai cărui susținători l-au proclamat președinte, a promis să îi protejeze pe membrii echipelor de ajutoare dacă vor reveni în Somalia. Majoritatea acestora au părăsit țara înainte de retragerea trupelor ONU, în luna martie. Generalul Aidid a declarat că unele persoane au murit din cauza malnutriției în Mogadiscio, adăugînd că foametea și maladii diverse sînt prezente și în alte regiuni din țară.

În timp ce Justiția italiană continuă judecarea unor cazuri de corupție

Personalități de frunte ale vieții politice italiene sînt chemate în instanță în cadrul procesului judecătorului Falcone

Un tribunal italian a chemat sîmbătă în instanță 700 de martori în procesul privind uciderea judecătorului Giovanni Falcone, printre care figurează fostul premier Giulio Andreotti, judecătorul Antonio Di Pietro și foștii miniștri de Interne Vincenzo Scotti și Claudio Martelli. Convocarea acestora a fost făcută la cererea Procuraturii, care a deschis acest proces în luna mai, în orașul Caltanissetta din Sicilia, informează Reuter. Mass-media locală apreciază că va fi un proces maraton care va dura 18 luni. Falcone, care a deconspirat multe din afacerile necurate ale bandelor criminale, a fost ucis împreună cu soția sa și trei gărzi de corp în mai 1992, cînd automobilul lor a explodat pe o autostradă din Palermo, întesată de dispozitive explozive. Patruzeci și unu de lideri ai mafiei siciliene, printre care Salvatore Riina, suspectul numărul unu în abominabilul atentat, și Leoluca Bagarella, sînt anchetați de organele de procuratură. Andreotti, care a deținut portofoliul de premier de șapte ori consecutiv, urmează a fi anchetat într-un proces separat la Palermo, sub acuzația de a fi fost protector al mafiei și principalul lor aliat politic.

În cadrul aceluiași proces, Gianni de Michelis, fost ministru de Externe al Italiei, a fost condamnat la patru ani închisoare. Implicat într-un caz de corupție, Gianni de Michelis, unul dintre cei mai abili politicieni italieni, a fost acuzat că ar fi primit peste jumătate de milion de dolari drept mită din partea unor companii din nordul Italiei. Corespondentul postului de radio BBC transmite din Roma că, în opinia sa, vor mai trece ani buni pînă cînd De Michelis va intra la închisoare, întrucît, conform legislației italiene, el are dreptul să înainteze două recursuri.

Judecătorul Antonio Di Pietro și fostul premier italian, Giulio Andreotti pot contribui la identificarea asasinilor magistratului Giovanni Falcone

Pe fondul alegerilor locale

Fidel Castro se arată îngrijorat de nivelul corupției din Cuba

Duminică, în Cuba s-au desfășurat alegeri pentru desemnarea celor peste 14.000 de membri ai consiliilor locale. În alegerile anterioare, prezența alegătorilor la vot a depășit 9%, iar guvernul a considerat că acest procent reprezintă un succes. Pe de altă parte, criticii susțin că alegerile sînt o mascaradă, întrucît candidații sînt deja desemnați. Președintele Parlamentului cubanez a declarat că actualele alegeri vor întări sistemul politic al țării și vor constitui un prilej de reafirmare a independenței naționale în fața embargoului economic american.

Președintele cubanez, Fidel Castro, a declarat că mita și corupția capătă nivele îngrijorătoare în Cuba, "din cauza contactelor sale sporite cu capitalismul". "Miile de cubanezi aflați acum în posesia unor mari cantități de valută forte", a declarat el, "constituie o cauză a acestor acte de corupție, care «întinează spiritul și moralitatea revoluției»". Castro a făcut aceste declarații la Havana, după ce a votat în cadrul alegerilor locale.

TV CABLU - UNICO - MULTISAT

Anunță pe toți abonații la rețeaua de televiziune prin cablu, care au avut sau au în continuare contract cu firma **UNICO - MULTISAT**, că schimbarea contractelor făcute de firma **ELECTRON - M - BIT** este **ilegală**, această firmă transmițînd în acest moment fără acordul nostru prin intermediul rețelei de cablu MULTISAT.

Pînă la rezolvarea pe cale juridică a problemei (sperăm în cel mai scurt timp) și pînă la reluarea emisiei și a programelor în condiții tehnice corespunzătoare, rugăm abonații rețelei să nu accepte schimbarea contractelor pentru a nu temporiza în acest fel revenirea la normal. (P)

CONSTRUCȚII 1 SA

execută

CONSTRUCȚII CIVILE
CONSTRUCȚII SOCIALE
CONSTRUCȚII AGRICOLE
REPARAȚII,
CONSOLIDĂRI,
RESTAURĂRI

Str. Decebal nr. 1. Tel. 032.23.13.80, fax 032/13.23.09

ZIUA

CITIȚI ZILNIC
ZIUA!

• editorial despre starea națiunii • dezvăluiri • articole economice și anchete sociale • finanțe și informații bursiere • patru pagini de SPORT • divertisment, magazin • modă • informații despre staruri • mică și mare publicitate

Nu pierdeți ZIUA în zadar!

CARCASE
TEKO
101 modele pentru

amplificatoare
frecvențmetre
circuite de înaltă frecvență
link-uri
feed-ere
aparatură medicală
receptoare
distribuitoare
rack-uri
multimetre
mixere
multimetre
osciloscoape
testere
interfoane
indicatoare digitale
emițătoare
amplificatoare de antenă
genaratoare de semnal
echipamente portabile sau staționare
telecomenzi auto, audio-video sau universale
etc

BRECO
Electric PULS
tel. 213284
fax 230094

MARȚI
11 IULIE 1995
Inclus în nr. 162 (1223)

monitorul
Sport

SECȚIUNEA B
SPORT,
PUBLICITATE,
DIVERTISMENT

Pentru că la stadion era oprit gazul

Fotbaliștii ieșeni au “ars gazul” la primul antrenament

Fotbaliștii de la Politehnica au încercat ieri să-și reia pregătirile... dar nu au reușit datorită faptului că la stadion gazul este oprit. Și cum în prima săptămînă programul de antrenamente prevede pregătire fizică și recuperare, iar recuperare fără apă caldă nu se poate, băieții și-au dat mîna și au povestit amintirile din vacanță, după care au plecat acasă. Bineînțeles, nu înainte de a afla “vestea cea bună” și anume că ***tranșa a doua din prima cuvenită ca urmare a promovării va fi achitată... în viitor.*** Viitorul apropiat sau îndepărtat, rămîne de văzut. În ceea ce privește lotul de jucători, au fost prezenți ieri alături de cei 17 eroi de la Brașov (exceptîndu-i pe Căunei și Urdaru, învoiți o zi) și alte nume ieșene vechi, care au revenit la Poli de la echipele la care au fost împrumutați: ***Dohot, Ambrosie, Tiron, Năzăreanu, Botan.*** La capitolul plecări poate fi consemnată numai cea a lui Cepoiu, care a primit dezlegare. Drumurile fundașului ieșean se pare că vor duce la Onești, dl. Costăchescu (antrenorul echipei din acest oraș) fiind văzut ieri prin Copou. În ceea ce-l privește pe Nemțanu, acesta ne-a declarat: ***“Cît am stat în vacanță la Poiana Brașov, nu am citit nici un ziar de sport. Oricum, eu nu vreau să plec nicăieri de la Iași, unde mă simt foarte bine”.*** Președintele Politehnicii Iași, dl. Gheorghe Nichita, l-a contactat pe dl. C. Dănilescu din conducerea clubului Steaua și acesta i-a confirmat faptul că Leo va rămîne sub formă de împrumut la Iași, urmînd a fi definitivate pretențiile financiare ale clubului bucureștean de care aparține Nemțanu. În plus, s-ar putea ca relația de colaborare între Poli și Steaua să fie cimentată și de un alt împrumut la Iași, a vîrfului stelist Hrib.

Mergînd pe filiera transferurilor, aceasta îi vizează în continuare pe focșăneanul Burlacu și buzoianul Paveliuc. În ce-l privește pe acesta din urmă șansele sînt mici, deoarece Gloria are gînduri mari pentru sezonul viitor și nu e dispusă să renunțe la vreun jucător. Mai mult, portarul pășcănean Mandric, dorit de Poli, se pare că este pe cale de a deveni și el buzoian! La varianta Pall (Callatis) s-a renunțat, “referințele” primite la club despre atacantul de pe Litoral nefiind din cele mai bune.

Profesorul L. Antohi, antrenorul principal al ieșenilor, ne-a declarat că la antrenamentul din această dimineață îi așteaptă pe ***M. Nicolae (Dacia Pitești), Ninel Vintilă (Unirea Slobozia) și poate chiar și pe Mihăiță Szekely (F.C. Suceava).***

Se speră ca lotul de jucători să fie definitivat cît mai curînd, iar banii necesari desfășurării în bune condiții a activității la echipă să apară pînă nu este prea tîrziu pentru ca startul pregătirilor să fie deja ratat. **(Ovidiu MINEA)**

Ambrosie s-a întors la Iași cu dorința mărturisită de a juca în Divizia Națională

PANORAMIC

Cupa UEFA - Intertoto

Revelația se numește Bursaspor

Duminică seară s-au disputat ultimele partide din etapa a treia a Cupei UEFA - Intertoto la fotbal. Vă facem cunoscute rezultatele acestor partide: Grupa 2-a; Osters (Suedia) - Rudar Velenje (Slovenia) 3-1 (0-0). Grupa 3-a: Havnar Boltfelag (Ins.Feroe) - Germinal Ekeren (Belgia) 1-1 (0-0). Grupa 6-a: Keflavik (Islanda) - FC Zagreb (Croația) 0-0. Grupa 9-a: Boby Brno (Cehia) - Beveren (Belgia) 3-2 (2-2). Grupa 10-a: Charleroi (Belgia) - Bursaspor (Turcia) 0-2 (0-0). Grupa 11-a: Floriana (Malta) - Strasbourg (Franța) 0-4 (0-2).

E vremea transferurilor

Platt a ajuns la Arsenal

Internaționalul englez David Platt a fost transferat la Arsenal Londra de la Sampdoria Genova - a anunțat ieri agentul jucătorului. Suma tranzacției este de 7,58 milioane de dolari. Platt, 29 de ani, mai primise oferte de la Blackburn Rovers și Manchester United. Palmaresului său numără 193 de goluri, în 412 meciuri, dintre care 26 marcate în cele 55 de jocuri în naționala Angliei, al cărei căpitan este. “Sînt foarte mulțumit că am adus la Arsenal un jucător de calibrul lui David. Îl admir de multă vreme și sînt foarte impresionat de ambiția sa” a declarat antrenorul “tunarilor”, Bruce Rioch. Platt va face pereche în linia de atac a londonezilor cu olandezul Denis Bergkamp, transferat acum două săptămîni de la Inter Milano.

“Trofeul Tomis” la volei feminin

România a terminat neînvinsă

Selecționata României a terminat pe primul loc în turneul internațional de volei feminin dotat cu “Trofeul Tomis”, desfășurat la Sala Sporturilor din Constanța. În ultima zi a competiției, voleibalistele din prima echipă a României au învins cu 3-1 (15-9, 15-8, 11-15, 15-8) echipa Olandei. Într-un alt meci, formația Belarus a dispus de Italia cu scorul de 3-1 (15-5, 16-14, 11-15, 15-5). În clasamentul final, România A a ocupat primul loc, fiind urmată de Olanda, Belarus, Italia și selecționata de tineret a României.

Automobilism - IndyCar

Villeneuve învinge la Elkhart Lake

Pilotul canadian Jacques Villeneuve (Reynard-Ford Cosworth) a terminat învingător în cursa automobilistică de 200 de mile de la Elkhart Lake (Wisconsin), contînd pentru Campionatul Formulei IndyCar. El a fost înregistrat pe 50 de ture cu o viteză medie orară de 167,208 km, fiind urmat de Paul Tracy (Canada - Lola Ford Cosworth) și Jimmy Vasser (SUA - Reynard- Ford Cosworth), ambii tot cu 50 de ture. Au terminat cursa 28 de alergători. În clasamentul general, conduce Jacques Villeneuve cu 103 puncte, urmat de Robby ordon (SUA) 81 puncte și Bobby Rahal (SUA) - 78 puncte.

C.E. de gimnastică ritmică

Șalamova n-are rivale

La Praga au continuat întrecerile Campionatului European de gimnastică ritmică modernă. Vă prezentăm în continuare rezultatele înregistrate în ultima reuniune. Coardă:1. Elena Șalamova (Rusia) 9,725 p; 2. Teodora Alexandrova (Bulgaria) 9,700 p; 3. Anna Cikova (Rusia) 9,650 p. Cerc: 1. Elena Șalamova 9,750 p și Teodora Alexandrova 9,750 p; 3. Anna Cikova 9,675 p. Măciuci: 1. Elena Șalamova 9,725 p; 2. Teodora Alexandrova 9,650 p; 3. Iulia Rasskina (Belarus) 9,625 p. Panglică: 1. Elena Șalamova 9,725 p; 2. Teodora Alexandrova 9,675 p și Valeria Vatkina (Belarus) 9,675 p.

Fotbaliștii de la Politehnica au avut

O vacanță de vis la mare

Ca o adevărată familie, majoritatea fotbaliștilor ieșeni care nu și-au petrecut vacanța acasă, au plecat împreună la mare. Dacă Adi Cotan și Daniel Căunei au preferat stațiunea Venus, cei mai mulți dintre componenții lotului au petrecut o săptămînă de vis la Mamaia, fiind cazați la hotelul Doina. Au fost prezenți aici, alături de prietenele sau soțiile lor, Ioan Câmpeanu, Dragoș Urdaru, Vasile Apachiței, Cip Paraschiv, Dănuț Munteanu, Cătălin Abălașei și Adrian Dobrea. După sezonul încărcat pe care l-au avut, “cei șapte magnifici” au gustat din plin binefacerile litoralului: plajă, înot, sandwich-uri, hamburgeri sau pizza, cîte o bere rece pe terasă, seri de neuitat petrecute la discotecă sau în satul de vacanță. Bineînțeles, nu putea lipsi “fotbalul brazilian” pe plajă, însă cum nisipul de la Mamaia nu seamănă cu cel de la Copacabana, după ce Abălașei și Paraschiv s-au tăiat la picior în scoici, s-a renunțat repede la minge, de teama unor accidentări mai grave.

În orice vacanță amintirile picante sînt cele ce rămîn întipărite în memorie. Fotbaliștii ieșeni nu vor uita mult timp că, după ce nu i-a fost apreciat de gazde modul de lansare a bilelor la bowling, Dănuț Munteanu s-a “supărat” prea tare și a accelerat pe pista de karting mai ceva ca Michael Schumacher. Numai că Dănuț a uitat că în curbe viteza trebuie redusă și “bolidul” condus de el era gata-gata să se răstoarne. Sîntem convinși că după ce fundașul nostru își va lua permis de conducere, karturile vor fi o bagatelă pentru el.

Ieri, la reunirea lotului la stadion, cei mai veseli dintre jucători erau “bronzații”. Semn că vacanța le-a priit. De astăzi, însă, înapoi la treabă! **(O.M.)**

La “Cupa Fram” - Sadu 1995

Boxerii de la C.F.R. Iași - trei victorii din patru posibile

În perioada 31 iulie-5 august va avea loc la Iași un concurs de selecție pentru completarea lotului național de juniori la box. În această perspectivă, patru boxeri de la A.S. C.F.R. Iași, însoțiți de antrenorii ***Nicu și Mișu Brînzei,*** au participat recent la Sadu (județul Gorj) la un puternic turneu dotat cu “Cupa Fram”, organizată în condiții impecabile de A.S. Metalurgistul Sadu (antrenor Ninel Geică). Deși au fost prezenți sportivi din mai multe județe (Gorj, Tulcea, Hunedoara, Bihor) ieșenii au dominat această competiție, ocupînd trei locuri 1 la juniori I ***(Constantin Velea - 54 kg; Florin Alexandru - 57 kg; Cristian Hodorogea - 60 kg)***, singurul junior “mic” prezent la competiție din partea ieșenilor (***Dumitru Hotin - 48 kg***) clasîndu-se pe locul 2. Pe lîngă masa și cazarea asigurate, tinerii pugiliști ieșeni s-au mai bucurat și de o excursie de neuitat la “Peștera Muierilor”. La întoarcerea acasă, ceferiștii ieșeni au avut o instructivă întîlnire cu fostul multiplu campion național Dragomir Ilie (medaliat cu bronz la C.E. din 1979) care le-a împărtășit din bucuriile și necazurile vieții de pugilist de performanță.

Înainte de trialul amintit mai sus, secția de box A.S. C.F.R. Iași are de onorat o invitație la un alt turneu, Memorialul “V. Lehăduș“ (Galați, 19-22 iulie). Participarea însă depinde și de aportul eventualilor sponsori pasionați de box, care sînt rugați să-și depună contribuțiile la ***Credit Bank, sucursala C.F. Iași, cont 4010103768.*** **(GIN)**

În imagine, de la stînga la dreapta: Nicu Brînzei (antrenor), Cristian Hodorogea, Constantin Velea, Florin Alexandru și Mișu Brînzei (antrenor).

Copa America

Francescoli, ca în prima tinerețe

La Maldonado, în grupa A a campionatului sud-american de fotbal, reprezentativa Mexicului a dispus de Venezuela cu 3-1 (1-0). Au marcat: Luis Garcia (‘41 din penalty), ‘58, Missael Espinoza ‘77, respectiv, Jorge Campos (autogol ‘60). Asistență 700 spectatori. Înfrîngere previzibilă a naționalei Venezuelei, care nu a putut face față atacului dezlănțuit al formației mexicane. Jocul a fost marcat de unele durități, sancționate de arbitru cu lovituri de pedeapsă, transformate de atacantul mexican Luis Garcia în minutele 41 și 58. Golul de onoare al “11”-lui venezuelean a fost, în fapt, un autogol al portarului Jorge Campos, în minutul 60. În minutul 77, tabela de marcaj se modifică în favoarea mexicanilor prin golul marcat de mijlocașul Misael Espinosa, care a preluat o minge venită din corner și l-a învins pe portarul Gilberto Angelucci. Au primit cartonașe roșii doi jucători venezueleni, fundașul Marcos Mathias și atacantul Leonardo Gonzalez. Ultimul nu a jucat decît 14 minute și a fost trimis la cabine pentru fault comis asupra lui Manuel Vidrio.

În aceeași grupă, reprezentativa Uruguayului a dispus de Paraguay cu 1-0 (1-0). A marcat Enzo Francescoli în minutul 14. Au asistat 41.000 de spectatori. Unicul gol al partidei a fost înscris de experimentatul atacant Enzo Francescoli (33 de ani) printr-un șut superb. El a primit o pasă de la Daniel Fonseca și, după o preluare cu pieptul, a șutat balonul imparabil în colțul porții adverse. Fonesca, care joacă pentru clubul italian AS Roma, a mai avut cîteva ocazii de a marca, pînă în momentul cînd a fost schimbat. Un alt jucător care activează în Italia, Ruben Sosa, a irosit și el cîteva bune ocazii pentru uruguayeni. De partea cealaltă, echipa Paraguayului, revelația primului meci (2-1 cu Mexic), nu a reușit să se apropie periculos de poarta “celeștilor”, doar Fernando Acuna a avut cîteva ocazii să marcheze, ratate însă. Formația Uruguayului a cîștigat de 5 ori Copa America, atunci cînd s-au desfășurat pe teren propriu, și alte 4 titluri în deplasare.

Clasamentul Grupei A:

1. Uruguay 6 p; 2.Mexic 3 p; 3.Paraguay 3 p; 4.Venezuela 0 p.

În imagine, Enzo Francescoli, căpitanul echipei Uruguayului

Se vor retrage Steffi Graf și Boris Becker în plină glorie?

La sfîrșitul finalei de simplu masculin a turneului de la Wimbledon, ce s-a desfășurat duminică seară, Pete Sampras, învingător a treia oară consecutiv pe gazonul englezesc, a declarat: ***“Boris Becker este un mare campion, el a jucat aici de foarte multe ori, am știu că publicul o să fie un pic de partea lui. Cred că publicul mi-a apreciat jocul***”. Unul dintre marii absenți de la Wimbledon a fost antrenorul lui Sampras, Tim Gulllikson, aflat în tratament în SUA. Pete Sampras a declarat după meci că a avut însă parte de încurajările lui Tim: ***“În timpul meciului am auzit porecla pe care mi-a pus-o Tim: “Pistol”. Atunci am știut că în arenă se află fratele său geamăn, Tom. Și a fost foarte bine că el se afla acolo***”. De fapt, Tom Gullikson îl însoțește permanent pe Sampras, în lipsa fratelui său. Pete Sampras a dedicat cea de-a treia sa victorie la Wimbledon antrenorului și prietenului său Tim Gullikson (operat de cancer la o clinică din SUA): “***Dedic această victorie lui Tim. El este un adevărat campion al zilelor noastre***”.

Sampras a încasat un cec de 365.000 de lire sterline (582.200 de dolari), în timp ce învinsul său a primit 182.500 lire sterline (291.100 dolari).

Duminică după-amiază au avut loc și ultimele două finale de dublu. La dublu feminin, cuplul Jana Novotna/Arantxa Sanchez Vicario (Cehia/Spania) a dispus de Gigi Fernandez/Natalia Zvereva (SUA/Belarus) cu 5-7, 7-5, 6-4. La dublu mixt, perechea Jonathan Stark/Martina Navratilova (SUA) i-a învins pe Cyril Suk/Gigi Fernandez (Cehia/SUA) cu 6-4, 6-4. A fost cel de-al 17-lea titlu cucerit de Navratilova la Wimbledon!

Primele 10 poziții în clasamentul ATP după turneul din capitala Angliei sînt ocupate de: 1.Andre Agassi (SUA) 4980 p; 2.Pete Sampras (SUA) 3834 p; 3.Boris Becker (Germania) 3598 p; 4.Thomas Muster (Austria) 3401 p; 5.Michael Chang (SUA) 3025 p; 6.Goran Ivanisevic (Croația) 2621 p; 7.Evgheni Kafelnikov (Rusia) 2516 p; 8.Wayne Ferreira (Africa de Sud) 2377 p; 9.Michael Stich (Germania) 2187 p; 10.Marc Rosset (Elveția) 1981 p.

Germania i-a felicitat pe Steffi Graf și Boris Becker pentru performanțele lor de la Wimbledon, dar cu toate acestea, presa se întreabă dacă n-a venit timpul ca cei doi să se retragă în plină glorie. “***Boris, plîngem alături de tine. Milioane de oameni au suferit și au sperat odată cu tine”*** titra cotidianul “Bild”. “***Boris a aflat teribilul adevăr al sportului. La 27 de ani te apropii de sfîrșitul carierei”***. Dacă Graf și Becker s-ar retrage, nu ar exista jucători care să îi înlocuiască. Becker a cîștigat primul turneu la Wimbledon în 1985, la 17 ani, iar Graf a fost revelația anilor 80. Va fi dificil pentru oricare alt jucător german să egaleze măcar impactul pe care cei doi îl au asupra publicului. În perspectiva unei posibile retrageri, Graf are viitorul asigurat. Ea nu este numai o jucătoare de tenis ci și un fotomodel de succes, al cărui “look” este folosit în reclamele de tot felul, de la paste făinoase la deodorante. Mai mult, pe 18 iulie, la Berlin, Graf își va lansa propria colecție de vestimentație, alimentînd zvonurile care spun că se va concentra în următoarele luni mai mult asupra rochiilor decît asupra tenisului.

Aruncarea suliței - specialitate românească

Atleta română Claudia Isăilă a ocupat primul loc în proba feminină de aruncare a suliției, din cadrul concursul atletic de la Budapesta, cu performanța de 59,58 m. Pe locul al doilea s-a clasat o altă concurentă din România, Felicia Țilea, care a aruncat sulița la 59,50 m. Pe treapta a treia a podiumului s-a clasat unguroaica Kinga Zsigmond, cu 57,72 m. În concursul masculin, în proba de 100 m plat, Daniel Cojocaru s-a situat al treilea, cu timpul de 10,41 secunde. La înălțime bărbați, Eugen Popescu a ocupat locul al doilea cu o săritură de 2,21 m. Iată cele mai importante rezultate ale acestei reuniuni atletice:

Masculin

100 m plat - Terrance Bowen (SUA) 10,29 sec; ***400 m garduri*** - Ghenadi Gorbenko (Ucraina) 49,81 sec; ***400 m plat*** - Bobang Phiri (Africa de Sud) 46,87 sec; ***800 m*** - Kipkemboi Langat (Kenya) 1 min.46 sec.73 sutimi; ***lungime*** - Spiros Vasdekis (Grecia) 8,19 m; ***disc*** - Attila Horvath (Ungaria) 63,30 m; ***înălțime*** - Chris Anderson (Australia) 2,24 m; ***prăjină*** - Maxim Tarasov (Rusia) 5,80 m; ***1.500 m*** - Balazs Tolgyesi (Ungaria) 3 min.41 sec.36 sutimi; ***aruncarea ciocanului*** - Balasz Kiss (Ungaria) 81,40 m.

Feminin

100 m garduri - Michelle Campbell (Marea Britanie) 13,51 sec; ***1.500 m*** - Juli Speights-Henner (SUA) 1min. 46 sec.73 sutimi; ***lungime*** - Tunde Vaszi (Ungaria) 6,58 m; ***5.000 m*** - Merima Denboba (Etiopia) 15 min.47 sec.12 sutimi.

RADIO NORD EST IASI
NOAPTE AMERICANĂ
O emisiune de 5 stele,
cu
A. PARTOȘ,
Sandi LEONTIEȘ
Cătălin LENȚA
și Liviu CANGIOPOL

Astăzi,
ora 22.oo
la radio Nord-Est.

Realizator:
Costi Rezlescu.

tel. 211570

COMPANIA DE TURISM
NET
UNGARORING
Formula 1 - înscrieri pînă la 21 iulie
2 nopți cazare, bilet de intrare și transport.
TURCIA - 15.07 POLONIA - 15.07
TRANSPORT NET '95
INTERN ȘI INTERNAȚIONAL, AERIAN ȘI RUTIER
Este de ajuns să ne comunicați destinația și veți
putea alege cea mai convenabilă ofertă!
Asigurăm asistență obținere vize!
Ofertă specială (plata și în rate)
PLAJĂ ȘI TURISM PE LITORALUL ROMÂNESC!
Cap Aurora - Hotel ONIX,
Venus - Hotel LIDIA, BRATEȘ, BUCURA
Informații și înscrieri:
IASI - Casa Modei - mezanin
Telefon 032-117596
TÎRGU FRUMOS - Telefon 032-712408
KLM AGENT

AGENDA OMULUI DE AFACERI

CROS IMPEX SRL

oferă în condiții avantajoase:

- **băuturi alcoolice:** vodcă și rom "Selena", sortimente variate de vinuri, lichioruri producție internă și import Grecia ("Balland", "Tequila", "Brandy Philippos") gin "Lardson", Ouzo, rom "Captain Black", Schnapps (diferite arome de fructe "Colada"), bere "Moldova" și "Zimbru"
- **băuturi răcoritoare:** Coca-Cola, Fanta, Sprite

Str. 1 Decembrie 1918 nr. 4; telefon 032/211473

CHALLENGER

vinde:

PC 486 DX2, 66MHz, Green CPO, Intel Inside HDD 530 Mb, cartelă video 1Mb, monitor color

Tel.: 211617, 117981 Fax: 211617

GHEZACO SRL

vinde din stoc și la comandă:

- rulmenți, cuzineți, curele pentru autovehicole și întreaga gamă de mașini agricole
- piese auto DACIA import

Str. Eternitatea nr. 35, telefon 174381

MAREX

vîscoze, mătase cu fir natural, stofe 100% lînă, perdele, mochete și covoare import Belgia și Chișinău, porțelanuri, articole menaj, inoxuri, bambus, argintărie, cristaluri

B-dul Independenței nr. 19, bl. B1-5,
etaj (deasupra mag. EMI), tel/fax 115824

NEDO SRL

execută la comandă:

- jaluzele orizontale din aluminiu tip oglindă
- jaluzele verticale din material textil hidrofobizat

Str. Iarmaroc nr. 26, tel. 130894, fax 147986

Agenția pentru servicii de mariaj DUET

- totalitatea serviciilor necesare organizării unei căsătorii
- flori, buchete pentru mirese
- aranjamente și podoabe florale pentru ocazii festive
- vestimentație și accesorii de lux pentru mirese, miri și companioni

B-dul Ștefan cel Mare și Sfînt nr. 2, bl. B2
(vizavi de magazinul Central), tel. 147165

COMITEL SRL

oferă și instalează
echipamente PANASONIC
centrale telefonice, telefaxuri, audio-video
instalații pentru aèr condiționat

Iași - B-dul Copou nr. 3, parter - cam. 2
Tel. 032-250615; 147275

SERVICIU MEDICAL PERMANENT A.T.I. puls

- consultații medicale
- tratamente
- transport de medicamente
- investigații de laborator
- investigații paraclinice
- programări la cabinete medicale de specialitate
- consultații de geriatrie și gerontologie

LA DVS. ACASĂ, NON-STOP!
tel. 233223, 233242, fax 231369.

CLEDOR

magazin specializat piese auto import, vă oferă din stoc:

- bujii, curele, plăcuțe frînă, rulmenți, filtre, uleiuri, garnituri chiulasă, amortizoare, elemente aprindere etc.
- la comandă vă oferim piese cu funcțiuni speciale

Str. Armeană nr. 5, tel./fax 032/112239

I.M.A. SA Iași

produce și comercializează

- mori de cereale
- linii de ulei
- linii de prelucrare a lînii
- piese de schimb pentru mori, mașini agricole și tractoare
- asistență tehnică și service pe toată durata exploatării

Str. Pavlov nr. 14, tel. 143170, fax 147592

ALIANTA SRL

VINDE EN GROS
Tălpi pantofi, import Italia, la prețuri foarte avantajoase
PRESTEAZĂ LOCAL ȘI NAȚIONAL ACTIVITĂȚI DE TAXIMETRIE LA CELE MAI MICI PREȚURI!
Stația Service Piața Unirii, tel./fax 032/212419
Contact: Cristi BORDIANU, manager

Magazin AUTOBEST

comercializează într-o gamă variată

- piese auto DACIA, ARO
- piese auto noi și second hand pentru autoturisme import

Prețuri minime!
Vizavi de Stația Service Păcurari.

CASA LEBĂDA

produce
hipoclorit de sodiu, uz casnic și industrial, chit pentru geamuri
comercializează
perhidrol, prenadez, detergenți

Șos. Bucium 23 (Fabrica de Gheață), tel. 232348

PETRA SRL

- tranformatoare toroidale de rețea în gama 15VA - 1000VA
- rebobinări motoare și transformatoare electrice
- acționări electrice și automatizări
- prelucrări mecanice
- lămpi și becuri cu halogen 20,50W
- proiectoare și becuri cu halogen 100(150)W, 300 (500)W
- reclame luminoase

str. Împăcării nr. 27, tel. 125808, fax 221281

EMI SRL

vinde
frigidere, congelatoare, combine frigorifice, aragaze, televizoare color, aspiratoare, mașini de spălat, mașini de cusut, aparataj electric, confecții, tricotaje, încălțăminte

B-dul Independenței 19, bl. 1-5, parter, tel./fax 117530

TUDOR MAGNUM PLUS SRL

comercializează
toate modelele și mărimile de nasturi și fermoare, mătăsuri, elastic, stofe, ață de cusut, căptușeli, tricoturi, pînză chimică, fișuri

Pasaj G. Musicescu nr. 6
lîngă sediul IIRUC, spre Rîpa Galbenă
tel. 213676

Log-Soft s.r.l.

Calculatoare SALIENT
Imprimante EPSON, STAR, SEIKOSHA
Fax-uri și copiatoare TOSHIBA
Consumabile

Iași, str. Anastasie Panu 2A
telefon 032-211130, fax 032-137766

IRSIDO SRL

comercializează en gros

- hîrtie xerox
- hîrtie fax, hîrtie scris, hîrtie calc
- articole de scris, articole de birou (biblioraftuiri, indigo, mape protecție)
- plicuri import, toate tipurile și mărimile (tradiționale, autoadezive, siliconice)
- produse cosmetice, import Anglia

Iași, str. N. Bălcescu nr. 18B, tel. 114385

LIVIUS

- Calculatoare (garanție 3 ani)
- Imprimante
- Componente, accesorii, consumabile
- Programe de contabilitate CIEL

str. Fătu 1A, tel/fax:032/11.22.21

KEN-KEN SRL

comercializează
calculatoare și antene satelit.

Str. Sf. Lazăr nr. 49; tel/fax 23.13.03.

FIMEX SRL

- reprezentanță JVC
- produse hard și soft
- asistență tehnică și service
- birotică și consumabile

Str. Cuza Vodă nr. 8-10, telefon 032/211333

TRANSCOM SA

efectuează

- transport auto
- reparații auto

închiriează spații de parcare

Str. Aurel Vlaicu 54, tel./fax 173636, 173078

PRISMA SRL

O alarmă este întotdeauna mai ieftină decît un furt
ALARME
auto și pentru imobile, cu și fără telecomandă.
Se asigură montaj, PIF și garanție 12 luni.

În spatele magazinului "Moldova", la magazinul "Beauty" (xerox).
Tel./fax 146449

MERIDIAN SRL

VINDE EN GROS

- ulei vrac și îmbuteliat 1/2
- margarină pachete și vrac
- halva
- băuturi alcoolice
- preparate din carne porc, pui
- ouă

Prețuri avantajoase și negociabile !
Asigurăm transportul !
Bd. Păcurari 46 (lîngă stația Munca Invalizilor)
Tel. 157000, 163551.

VÎNZĂRI

SC VIBLANC SA
vă oferă:

- Frigidere Arctic 240 l - 520.000 lei
- Frigidere Artic 180 l - 450.000 lei
- Frigidere Artic 140 l - 380.000 lei
- Congelatoare Arctic 210 l - 680.000 lei
- Congelatoare Arctic 160 l - 605.000 lei
- Congelartoare Artic 120 l - 445.000 lei
- Ladă frigorifică 113 l - 445.000 lei
- Vitrină frigorifică - 750.000 lei
- Frigider cu 2 uși (combină) - 230 l - 660.000 lei
- Mașini spălat cu storcător AL 7 - 320.000 lei
- Mașini spălat fără storcător:
- AL 15 - 190.000 lei
- Storcător rufe - 115.000 lei
- Masini cusut Monica - 215.000 lei
- Masini de cusut electrice Diamant - (în rate)
- Aragaze de Satu Mare
  - cu 3 ochiuri - 245.000 lei
  - cu 4 ochiuri - 255.000 lei
  - cu 5 ochiuri 365.000 lei
- tablă inox 0,8 mm, 1x2 m.

PRODUSELE AU GARANȚIE UN AN.
Pentru informații sunați la telefon **148019**

F.A.R.M.I.L. S.R.L.
vinde din stoc și la comandă:
- hîrtie ambalaj;
- șervețele gofrate tipărite;
- pungi hîrtie 1/2 kg și farmaceutice.
Tel. **032/211507.**

SC DRYAS IMPEX
vinde:

- lustre cu ventilator 68.000 lei;
- ventilatoare cu picior 65.000 lei;
- pălării soare;
- rogojini plajă,

toate produsele - *made în Taiwan.*
Pentru vînzări en-gros, prețurile sînt negociabile.
Tel. **232210.**

SC "IULIDON" SNC
unic distribuitor al produselor **"MONTANA"** vă oferă la cele mai avantajoase prețuri, o gamă largă de înghețată de o calitate excepțională.
Pentru comenzi mai mari de 500 bucăți se asigură transportul.
Relații suplimentare la sediul firmei: Casa Sindicatelor, cam. 29.
Tel./FAX 031/230593.

Vînd aspirator rusesc 1000 W putere - 200.000 lei, ventilator 3 viteze și veioză - 85.000 lei, storcător de legume și fructe 60.000 lei. Tel. 252975.

Vînd "ELEKTRIC KITCHEN MIXERS" mixer de bucătărie, complex și multifuncțional pentru frișcă, maioneză, icre, aluaturi, piure, tocător legume și fructe, mașină rîșnit cafea, 3 viteze, la numai 40.000 lei. Tel. 252975.

Vînd robot de bucătărie "ELECTRIK KITCHEN MACHINE" complex și multifuncțional, care cuprinde: storcător și tocător de fructe și legume, cuvă de 1 l pentru frișcă și maioneză, mașină de tocat carne și rîșnit cafea, 3 viteze, 600 W putere, la numai 130.000 lei. Tel. 252975.

Vînd foarte convenabil rochie mireasă măr. 44-46. Tel. 230974, după ora 18^{00}.

Bilete la concertul COCA-COLA ROCK ALIVE găsiți la magazinul DECORA și DUET, lîngă Cofetăria Opera și, respectiv, pe B-dul Ștefan cel Mare și Sfînt nr. 2. Alergați să cumpărați! Tel. 147165.

S.C. "MIHAIL" S.R.L.
comercializează la comandă cu livrare în 60 zile:
- Mori de porumb 400; 600; 800 kg/oră;
- Prese de ulei 22; 44 l/oră.
Tel. **032/143493.**

■ Vindem grup electrogen, coșuri autoservire metalice, bidoane aluminiu pentru miere și incubator. Vindem conserve fructe-legume și biscuiți. Oferim spațiu pentru închiriere, vînzare la Tg. Frumos, în cooperare sau închiriere pentru comerț en-gros sau producție la Pașcani și Hîrlău. Relații la telefon 135261; 720367; 764259 și 137939.

■ Vînd damigene, 50 litri - 30.000 lei/buc; clupă filete, 1-3 țoli - 25.000 lei; acordeon "Weltmeister", 32 bași - 50.000 lei; aspirator Buran (URSS) - 80.000 lei; mașină de spălat cu storcător - 150.000 lei; uși brad - 60.000 lei/buc; cărți tehnice și beletristică la cele mai avantajoase prețuri; lambriu plastic, 10 mp, fișii de 10 cm - 30.000 lei; teasc excelent, capaciteta 100 kg struguri - 60.000 lei; bibliotecă furnir stejar, excelentă, executată pentru export, dimensiuni 0,50x2,20x4,00, din 5 corpuri suprapuse și masă extensibilă 8 persoane - 1.000.000 lei. Telefon 142744. (939262)

■ Vînd moară. Telefon 122561. (950634)

■ Vînd societate, mașină pufuleți, spațiu. Telefon 122561. (950634)

■ Vînd mese biliard nr. 7 - 1.600.000, nr. 8 - 1.850.000. Telefon 01/7262546. (950639)

■ Chitări profesionale RAM, amplificatoare pentru instrument, accesorii. Distribuitor unic ATNTLAIC COMPANY. Telefon 212491. (950955)

■ Firma FLAVIUS S.R.L. vă oferă o gamă largă de produse la prețuri avantajoase: dulciuri, coloniale, confecții, insecticide. Adresa: Stradela Sărăriei nr. 11, telefon 110489. (939755)

■ Vînd 80 casete video, filme foarte bune, preț convenabil. Relații la telefon 133725. (950644)

■ Vînd pat, șifonier, dulap, stare bună. Telefon 230668, după ora 18,00. (939530)

■ Vînd frigider "Fram" mic, 120.000 lei, și filtru cafea - 40.000 lei. Telefon 158265. (939515)

■ Vînd casete, versuri (toate albumele), tricou "The Doors". Telefon 162008, între orele 16,00-21,00. (950616+17)

■ Vînd telefon ALBRECHT cu antenă și tastatură dublă, nou, sigilat, cutie, carte tehnică; raza de acțiune 200 m exterior. Preț negociabil. Telefon 221918. (950996)

■ Vînd pavilion apicol, neterminat, de 5 tone. Telefon 146144. (950984)

AUTO MOTO

DE VÎNZARE:
AUTOCAMION "FORD CARGO - 1313"
cu oblon ridicător hidraulic, sarcină utilă 7 to, volum util 31 m^3.
TELEFON:
066-216199
066-212818.

Vînd motocicletă BMW R 75 cu chiulasă și piese de schimb. Tel. 252469.

Vînd SKODA 100 S
Tel. 137873
între orele 19^{00}-21^{00}.

Vînd autocar MAGIRUS DEUTZ 47 locuri/1985, stare excepțională, cu multe piese de schimb, 25.000 DM.
Telefon 050/723219, după ora 20,00 și 050/726680.

■ Vînd IMS, cu stare tehnică asigurată pînă în martie 1997, eventual piese: patru roți complete, punte TV spate completă (grup, planetare, arcuri), cardan nou complet, cutie de viteză ARO, motor Brașov (3 pistoane); vînd acte IMS; vînd remorcă PADEȘ 1000. Telefon 122839.

■ Vînd Oltcit în perfectă stare. Amănunte la telefon 170072, între orele 16,00-18,00, sau după orele 21,00, zilnic. (950992)

■ Vînd VW Derby înmatriculat. Relații la telefon 128266, după ora 18,00. (950990)

■ Vînd remorcă mașină mică. Telefon serviciu - 153329, între orele 8,00-17,00; telefon acasă - 152150, între orele 18,00-22,00. (950721)

ELECTRONICE

SC MONCRIS company SRL
B-dul Independenței nr. 33, lîngă Restaurantul "Bucegi"
VINDE TELEVIZOARE COLOR
mărcile **PHILIPS, GRUNDING, SABA, TELEFUNKEN**, import Olanda, la prețurile **236.000 - 250.000 lei.**
Garanție 3 luni.
Vă așteptăm!

■ Vînd video-playere "Funai", "Akai" și "Tensai", model 1995, telecomandă, sigilate, 280.000 lei. Telefon 231608. (939544)

■ Vînd video-playere "Akai", cu înregistrare - 320.000 lei, "Funai" și "Sharp" - 280.000 lei, toate cu telecomandă, sigilate în cutie. Telefon 117919. (939545)

■ Vînd televizoare TELCOLOR și LUX-S în stare de funcționare bună. Telefon 212479. (950718)

CASE - TERENURI

Vînd
4.000 m^2 teren în Grădina Botanică (terenul hașurat).
■ tot terenul - 25 \$/m^2.
■ parțial - peste 25 \$/m^2.
Posibilități:
- gaz metan
- instalație electrică
- telefon

Relații la tel.:
251022, 212327.

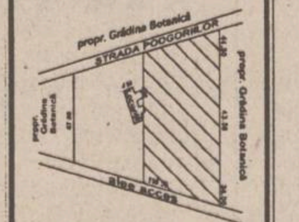

Cooperativa Meșteșugărească "Progresul" Tg. Frumos oferă celor interesați un spațiu de 185 mp. la parter de bloc în str. Petru Rareș bloc 16 pentru contract de asociere, închiriere sau de vînzare. Relații la sediul unității str. Petru Rareș bloc 16, telefon **710467** Tg. Frumos.

■ Vînd teren la intrarea în Iași (Păcurari) la șosea, 1400 mp. Telefon 213122; 213120, între orele 10,00-19,00 sau 171805, între orele 19,00-21,00. (950526)

■ Vînd apartament, proprietate personală, 2 camere, decomandat, cartier Nicolina II, fam. Timofte Ioan, str. Libertății nr. 16, bl. 648, sc. B, et. 4, ap. 18; relații la domiciliu, între orele 10,00-22,00. (950554)

■ Vînd 4200 mp teren parcelat, construibil, cu 600 mp vie pe rod, la șosea, în centrul satului Ciurea. Posed titlu de proprietate. Telefon 143593, după ora 18,00. (939521)

■ Vînd urgent teren 1000 mp, zona Galata, 7 milioane, negociabil. Telefon 153662. (950967)

■ Vînd teren pentru consucțrtie casă, suprafață 2200 mp, situat în comuna Bălțați, la șosea. Relații la telefon 137960, orele 19,00-21,00.

■ Vînd apartament 3 camere, et. 3, telefon, telecablu, holuri cu lambriuri, calciu, Păcurari. Telefon 165556, între orele 8,00-14,00, 16,00-22,00. (939354)

■ Vînd chioșc metalic, suprafață 6 mp, tablă groasă, bun pentru privatizare sau garaj. Stare foarte bună. Telefon 165556. (939355)

■ Vînd apartament 3 camere, 75 mp, et. 1, două balcoane închise, Peco Păcurari. Telefon 251191. (939526)

■ Vînd casă, grajd, curte, cu grădină și vie, sat Forăști, comuna Gropnița, Iași. Telefon 136766; 762993. (950963)

■ Vînd apartament 2 camere, deosebit, zonă ultracentrală. Telefon 115116. (950974)

■ Vînd microfermă, 3 ha teren arabil, 0,5 ha pădure, la 20 km de Iași. Preț 100 milioane. Telefon 139514. (950977)

■ Vînd apartament 3 camere decomandate (mobilat), Pașcani, zona Deal, telefon, telecablu, gaze. Telefon 761638, 764261. (950994)

■ Vînd teren intravilan cu titlu de proprietate la intrare în oraș, la stradă, cu toate facilitățile, 500 mp, în Păcurari. Telefon 163544. (950985)

■ Vînd apartament 2 camere, confort I, la et. 3, preț informativ - 16 milioane. Telefon 129529, după ora 16,00. (939752)

■ Vînd apartament 3 camere, zonă centrală, confort I, camere decomandate, balcon mare, două grupuri sanitare, faianță, parchet, suprafața utilă 65 mp. Telefon 212450, între orele 16,30-20,00. (939757)

CUMPĂRĂRI

■ Cumpăr franci francezi. Telefon 140940. (950591)

■ Cumpăr dolari 2100 lei/buc, mărci, franci Franța, lire Italia, sterline, guldeni, șilingi. Telefon 161489. (939287)

■ Cumpăr cărut pliant pentru copii. Telefon 137585. (950720)

■ Cumpăr mărci. Telefon 158502. (950991)

ÎNCHIRIERI

Caut să închiriez calculator PC pt. culegere. Plata negociabil. **Tel. 142452.**

Caut garsonieră (semi)mobilată. Ofer 50000 lei lunar. Relații la tel. 146363 între orele 9,00-17,00.

Ofer apartament 2 camere în Copou, (Karl Marx), mobilat, cu telefon, spațiu de depozitare și garaj. Plata în valută, anticipat pe termen lung, dar foarte avantajos. Tel. 142744

■ Caut apartament 2 camere. Ofer 80-100 mii lei/lună. Telefon 271271/110, după ora 15,30.

■ Închiriez cameră pentru societate comercială. Relații la telefon 122797.

■ S.C. COMARNIS S.A. Iași cu sediul în Bd. Copou nr. 7 (Casa Armatei), telefon 147979, închiriază spații pentru activități comerciale, birouri, activități de colaborare și asociere. (950701)

SCHIMBURI

Schimb apartament 4 camere decomandate, confort I, et. 1, două grupuri sanitare, gresie, faianță, parchet, gaze, telefon, balcon închis, zona Dacia, pentru două apartamente cu două camere decomandate, confort I, numai etajele I-II sau casă (variante). Relații în str. Tabacului nr. 17, bl. D14, et. I, ap. 6.

■ Schimb (vînd) apartament cu o cameră, Nicolina I, telefon, telecablu, balcon. Informații la telefon 124580, după ora 17.00.

■ Piatra Neamț, urgent schimb (vînd) apartament 3 camere, ultracentral, două balcoane închise, cu similar Iași, eventual variante. Telefon 032/112305, între orele 8,00-16,00. (936653)

■ Schimb apartament 3 camere, Bd. Independenței, cu apartament 2 camere și garsonieră. Telefon 210535 sau 146946, după ora 18,00. (950957)

■ Schimb apartament cu o cameră, confort I, strada Republicii nr. 5, cu garsonieră confort I plus diferență, eventual vînd. Telefon 232582, după ora 18,00. (950715)

CONDOLEANȚE

Colectivul secției de Dermatologie - Spitalul CFR Iași este alături de colega Antohe-Cornișescu Otilia la durerea pricinuită de dispariția mamei și-i transmite sincere condoleanțe.

Salariații Stației de Condiționare "S.C. COMTOM" sînt alături de familia Turicianu Ioan la pierderea suferită prin decesul tatălui.
Sincere condoleanțe familiei îndoliate.

Familia Ghețu Vasile este alături de familia Turicianu Ioan în aceste grele momente ca urmare a decesului tatălui.
Sincere condoleanțe.

Sincere condoleanțe familiei Turicianu Ioan în aceste momente grele pricinuite de decesul tatălui, din partea familiei Tăbăcaru Viorel.

Cu nemărginită durere, familiile Filip, Covrig, Macovei și Stan aduc un ultim omagiu verișoarei lor
MAGDA FELICIA PINTILIE,
25 ani.
Dumnezeu s-o odihnească în pace.

■ Colegii Cristinei Gavrilescu (Capatu), de la INCERC Iași, sînt alături la greaua pierdere suferită de familie prin trecerea în neființă a celui ce a fost prof. dr. ing. CHIMON CAPATU, personalitate marcantă a constructorilor din țara noastră. Sincere condoleanțe!

MULȚUMIRI

■ Familia dr. Iacob Ștefan mulțumește cu recunoștință tuturor celor care au fost alături de ea, la durerea pricinuită de pierderea celei care a fost LUCREȚIA IACOB. (950723)

OFERTE SERVICII

M.V.D.
FIRMĂ SPECIALIZATĂ ÎN CONSULTING
ASIGURĂ
■ constituirea S.C. cu capital românesc și mixt (SRL, SNC, SA) în regim de urgență; înregistrarea la Administrația Financiară, cod fiscal; ■ obținerea avizului de funcționare de la Primăria Iași; ■ constituire (înregistrare) filiale; ■ acte adiționale, mențiuni (lărgirea obiectului de activitate, asocieri, retrageri, cesiuni, majorări capital, puncte de lucru, radieri, dizolvări societăți).
Hotel "UNIREA", camera 107. Telefon **212299**, orele 10,00-20,00.

AFINVEST
Telefon 129877, 139710
NOI VĂ SPUNEM PRIMII BUNĂ DIMINEAȚA!
Puteți avea **MONITORUL** - ziarul Dvs. preferat, la prima oră.
Acest serviciu modern este asigurat **gratuit**, la domiciliu, numai prin firma *AFINVEST*

SERVICII MEDICALE MOBILE
(asistență medicală la domiciliu; consultații medicale; prescriere de rețete în regim compensat; recomandări și investigații paraclinice; tratament de urgență; asigurarea transportului și internării în caz de necesitate; oferim de asemenea servicii de infirmerie la domiciliu).
Sunați la telefon
113130/569
zilnic între orele 7,00-23,00.
"CORPO-SAN"
vă ajută!

Fotografi profesioniști oferim celor interesați servicii de fotoreportaj (diverse ocazii, portetristică), fotografie de reclamă (produse și firme), fotografie de modă, fotografie de noapte, reproduceri de tablouri, realizare de vederi și imagistică de carte, calitate deosebită, cu aparatură profesională japoneză Nikon și Minolta, de ultimul tip.
Prețurile noastre sînt mai mici decît ale concurenței.
Pentru programare, sunați din timp la tel. **162008; 271099.**

Traduceri acte notariat (inclusiv legalizare), traduceri tehnice, științifice etc. Toate limbile de circulație. Servicii de calitate la preț avantajos. Acum, la 143023

Reparații frigidere și instalații frigorifice. Deplasări la domiciliu. Lucrări garantate, prin SC **POLAR SERVICE** SRL IAȘI
Tel. 220859

Doriți să aveți o siluetă frumoasă?
Practicați gimnastica de întreținere fitness și stretching la Cabinetul **FITNESS**, prof. IRIS BĂDIU.
Relații la telefon 132889.

CABINET VETERINAR - ANIMAVET
- consultaţii, tratamente, vaccinări, deparazitări, chirurgie, obstetrică-ginecologie.
Program: 10.00-13.00, 17.00-19.30.
Sîmbătă şi duminica 10.00-13.00.
Tel. **220028, 131708.**
NOU! Devenind pacientul nostru veţi beneficia şi de urgenţe pe timp de noapte!
Tel. **131708.**
Pentru zona Podu Roş şi la domiciliu!

INTERFON de ACCES cu CARTELĂ marca *ELECTRA*

Practic, durabil, de calitate, garantează **LINIŞTEA, CURĂŢENIA şi SIGURANŢA SCĂRII BLOCULUI** dumneavoastră!

Instalare şi service. Plata în rate. Contracte avantajoase pentru **IULIE - AUGUST.**

Vă rugăm sunaţi la:
sc *ELECTRA* srl
sos. Nicolina 919.
tel. **032-126276.**

■ **Repar instalaţii sanitare, montez seturi "Olivia" şi "Melania", garanţie 3 luni. Telefon 160164. (950650)**

■ **Depanez maşini de spălat automate, orice tip. Telefon 120087/129343. (939547)**

■ **Tînăr absolvent 1995, Facultatea Ştiinţa şi Ingineria Materialelor, posesor carnet conducere categoria B, îmi ofer serviciile firmelor interesate. Telefon 211650, orele 8,00-12,00. (939754)**

■ Lucrez plăpumi şi saltele. Telefon 158479. (939548)

■ Inginer specialist, autorizat, execut reparaţii televizoare. Telefon 132343. (950717)

■ Servicii de evidenţă contabilă şi tehnoredactare. Telefon 148019. (939529)

■ Studentă, meditez psihologie şi filosofie. Telefon 152056. (950623).

■ Filmări video de calitate la numai 21.000 lei/h. Telefon 140195. (950989)

■ **Contabil, ţin evidenţă. Telefon 111807.**

■ **Inginer TCM, efectuez rapid planşe în creion sau tuş. Telefon 130019.**

■ **Şmirgheluiesc parchet. Telefon 167652.**

■ **Nu pierdeţi ocazia! Filmări de excepţie la preţuri avantajoase. Posibilitate de deplasare. Profesionist TV. Telefon 130626, 139541.**

■ **Transport marfă cu microbuz VW, orice distanţă, 1 t, 180-220 lei/km, 6500 lei/h în oraş. Decontare legală. Telefon 211673.**

■ **Filmări video, orice ocazie, cu aparatură Panasonic, direct pe casetă mare. Preţurile cele mai mici. Telefon 270562.**

■ **Filmări video, ieftin (Sony). Telefon 120841, după ora 15,00.**

■ **Filmări video profesionale, videoclipuri publicitare, mixaje în studio specializat. Telefon 114422.**

■ **Transport marfă rapid, cu autocamion Raba 10 t, acoperit. Telefon 210443.**

■ **Specialist electromecanic, ofer reparaţii la domiciliu: maşini de spălat, aspiratoare, roboţi de bucătărie etc. Informaţii la telefon 115302.**

■ **Executăm confecţii metalice. Telefon 174143.**

■ **Transport marfă şi persoane cu ARO 10 pe orice distanţă, foarte ieftin. Telefon 123003.**

■ **Execut fotografii color cu aparat profesional, calitate remarcabilă. Telefon 120881.**

■ **Filmări video profesionale, mixaje, efecte speciale digitale, numai cu aparatură Panasonic, la cele mai scăzute preţuri. Telefon 112016.**

■ **Montez telecomenzi pentru orice tip de televizor color, video, receptoare satelit. Telefon 134704, între orele 10,00-20,00.**

■ **Inginer electronist. Reparaţii de înaltă calitate la aparate ruseşti şi alte tipuri. Montări programatoare cu 55 şi 90 programe, cu telecomandă şi afişare pe ecran, teletext. Garanţie. Telefon 134427.**

■ Filmări video, aparatură Panasonic, casetă mare, mixaje, profesionalism, seriozitate. Telefon 116710, 150471; 176290.

■ Transport marfă VW. Telefon 125905.

■ Inginer, repar la domiciliul dvs., TV color şi alb-negru, videocasetofoane. Modific normă sunet (bistandard) TVR 1, TVR 2, EN, Tele'M şi video (TVR 1, TVR 2, cablu). Telefon 171100.

LOCURI DE MUNCĂ

ISRAEL. Căutăm muncitori calificaţi cu minim 5 ani vechime pentru lucrări construcţii în Israel. Relaţii la telefon 032/146314.

S.C. ROMAGREXIM S.A., angajează contabili prin concurs, cu carte de muncă. Relaţii la tel. 130672.

■ **Angajez farmacist la farmacia din Dancu, "Europharm" Iaşi. Telefon 170445. (950691)**

■ **S.C. REMAT S.A. Iaşi angajează prin testare 2 mecanici auto; 2 mecanici utilaje (MG 902). Relaţii suplimentare la sediul unităţii, biroul Plan-Salarizare, din strada Aurel Vlaicu nr. 88. Telefon 270505. (950703)**

FELICITĂRI

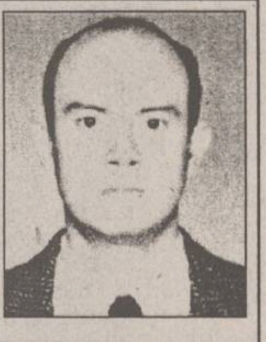

■ **La împlinirea celor 29 de ani, Neli urează prietenului ei, ing. Nechifor Eduard multă sănătate şi "La multi ani!" (950716)**

PIERDERI

■ Pierdut carte de muncă pe numele Toderică C. Petru. O declar nulă. (950719)

■ Pierdut carnet de şomaj pe numele Toderaşcu Aurel. Îl declar nul. (950722)

■ Pierdut acte autoturism Dacia cu nr. de înmatriculare 3 IS 2017, pe numele Petraru Emilian. Le declar nule. (939751)

LICITAŢII

■ **Primăria municipiului Iaşi organizează licitaţie de oferte, în vederea achiziţionării unor aparate şi instalaţii de condiţionare a aerului. Ofertele se vor depune în scris, la Registratura generală, camera nr. 1, pînă la data de 21 iulie a.c.**

■ **S.C. LACTIS S.A. Iaşi, cu sediul în bd. Metalurgiei nr. 8, organizează în fiecare zi de joi licitaţie pentru închirierea unor spaţii de depozitare. Solicitanţii vor depune în scris, la sediul societăţii, cerere de participare şi taxă de participare de 5000 lei. Alte relaţii la telefon 132555. (950700)**

■ **S.C. LACTIS S.A., cu sediul în bd. Metalurgiei nr. 8 Iaşi, organizează în fiecare zi de joi licitaţie publică cu strigare pentru vînzarea de mijloace fixe specifice industriei alimentare, stocate pentru conservare şi din cele propuse pentru casare. Lista completă a acestora poate fi consultată la sediul societăţii, compartimentul mecano-energetic. Solicitanţii vor depune în scris la sediul societăţii cerere de participare, taxă de participare la licitaţie de 5000 lei şi garanţie de 10% din valoarea bunului pentru care licitează. (950710)**

■ **S.C. PANGRAN S.A. Iaşi, cu sediul în strada Calea Chişinăului nr. 33, organizează pe data de 17 iulie 1995, ora 12,00, la sediul societăţii o licitaţie publică pentru vînzarea unor mijloace fixe disponibilizate, propuse pentru casare. Lista cu mijloacele fixe poate fi consultată la sediul Societăţii Comerciale PANGRAN S.A. Relaţii suplimentare se pot obţine la telefon 130120, interior 128 - Mecanic Şef.**

MATRIMONIALE

■ Doresc o doamnă între 52-60 ani cu anunţ, aviz telefonic la poşta din comuna Mădîrjac, Iaşi. (950986)

DIVERSE

■ **Farmacia "Salvia" din str. Cuza-Vodă nr.1, telefon 210340 anunţă prelungirea programului de funcţionare pînă la orele 21,00 în perioada iulie-august 1995. (950933)**

TURISM NUMAI CU CAZARE
(masa la alegere)
COSTINEŞTI
7 zile, 46.200 lei
MAMAIA
Hotel Majestic şi Jupiter
18.375 lei/zi iulie-august
Hotel RARĂU
5175 lei/zi
BUŞTENI
7590 lei/zi
VATRA DORNEI
8142 lei/zi
EFORIE SUD
7 zile, cazare şi pensiune completă
999.000 lei
LITORAL ŞI INIŢIERE SCUFUNDARE LIBERĂ AUTONOMĂ
Costineşti
30 august, 7 zile, echipament scafandru, profesor, cazare
125.000 lei
SĂPTĂMÎNAL
UNGARIA
joia, 65.000 lei
POLONIA
duminica 70.000 lei
TURCIA 90.000 lei
CHINA
sîmbăta, avion
Germania
săptămînal transport autocar dus-întors; facilităţi pentru copii
FRANŢA - ELVEŢIA
autocar, 10 zile, cină, cazare, Paris - Chamonix - Geneva 1.450.000 lei
GRECIA
A. autocar Salonic - Atena - Pireu; cazare şi mic dejun, 750.000 lei
B. sejur individual 25.000 lei/persoană/zi
C. autocar, cort 8 zile, 360.000 lei
ITALIA
12 zile, Verona - Florenţa - Roma - Napoli - Veneţia
1.600.000 lei
EGIPT
6 zile, cazare şi mic dejun; Cairo 1.030.000 lei
CIPRU
8 zile, cazare şi mic dejun
1.480.000 lei
INDIA
10 zile, cazare şi mic dejun
THAILANDA
9 zile, cazare + mic dejun
SEJUR LITORAL MAREA EGEE
cazare, pensiune completă, 8 zile 385.000 lei
Agenţia de Turism "Totem"
Casa Studenţilor Iaşi
(Piaţa Eminescu)
Tel. 032/110724.

S.C. **"Gumoflex"** S.A. cu sediul în Bucureşti, str. Ana Ipătescu nr. 44, Platforma Jilava,
tel. **6.85.41.79,**
fax **6.86.60.70,**
produce şi comercializează o gamă diversificată de încălţăminte din cauciuc pentru protecţie şi lucru în diverse medii, încălţăminte din înlocuitori pentru agrement, sezonul cald şi rece, adezivi pentru industria de încălţăminte şi uz general, tălpi matriţate pentru încălţăminte de uz general, sport şi militară, plăci dure şi microcelulare destinate industriei de încălţăminte, plăci tehnice din cauciuc cu şi fără inserţie pentru diverse destinaţii, roţi şi valţuri cauciucate pentru industria poligrafică, construcţii de maşini, industria chimică, granule injectabile din P.V.C. şi cauciuc termoplastic, matriţe pentru tălpi, etc.

IEFTIN ŞI ÎN RATE !
LITORAL '95
Costineşti, Mamaia, Cap-Aurora-Jupiter
cu Agenţia de Turism
PROSPER MERIDIAN
Hotel Continental, cam. 106,
tel. **211060.**

Cotidiene citite la Iaşi

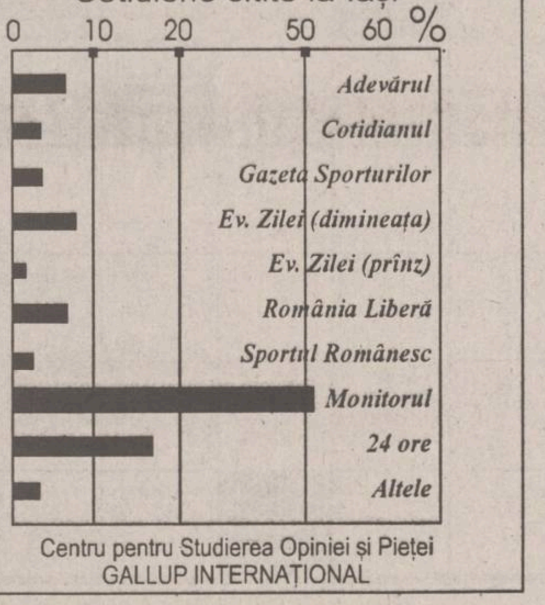

Centru pentru Studierea Opiniei şi Pieţei
GALLUP INTERNAŢIONAL

LITORAL MUNTE
Numai cu anunţul publicitar decupat veţi avea pentru
IUNIE şi **SEPTEMBRIE**
COMISION 1%
şi pentru lunile iulie şi august
REDUCERE 7%
• Costineşti, Neptun, Venus, Mamaia, Eforie Nord, Delta Dunării
• Buşteni, Călimăneşti, Băile Felix, Rarău, Băile Herculane, Govora, Olăneşti, Vatra Dornei, Voroneţ, Sovata, Voineasa, Slănic Moldova, Diham, Podina, Gura Diham
Prima rată **20%**
SPECIAL
Pentru excursiile organizate de şcolile din mediul rural, agenţia suportă transportul din Iaşi în localitatea respectivă şi oferă 2 gratuităţi pentru profesorul organizator precum şi 7500 lei/zi diurnă.
EXCURSII EXTERNE
FRANŢA - ELVEŢIA
München - Paris - Chamonix - Chambery - Geneva
25 iulie, 10 zile, cină
GRECIA
autocar, cazare cort, 8 zile, mic dejun, 25 iulie
360.000 lei
AUSTRIA
Tirol - Viena 12 zile
Viena 8 zile
autocar, mic dejun, 25 iulie
Munţii RILA (2925 m)
autocar, cort, 7 zile, 1 august
59.560 lei
Pentru studenţi şi elevi
SPANIA-ELVEŢIA
autocar, 10 zile, pensiune completă, 25 iulie
1.072.500 lei
GRECIA
Atena - Salonic
autocar, 10 zile, pensiune completă, 25 iulie
636.000 lei
Agenţia de Turism "Totem"
Casa Studenţilor Iaşi
(Piaţa Eminescu)
Tel. 032/110724.

SC Agroind. Bucium SA Iaşi
Şos. Bucium nr. 53
Deoarece Adunarea Generală Extraordinară a Acţionarilor, din data de 8.07.1995 nu a întrunit numărul legal de acţiuni prevăzute, se convoacă acţionarii pentru a doua şedinţă a adunării, pe data de 15.07.1995 în acelaşi local, la aceeaşi oră şi cu aceeaşi ordine de zi.

AGENŢIA DE TURISM UNIREA IAŞI (fostul OJT)
cu sediul în Piaţa Unirii 12 (lîngă hotel Unirea) oferă următoarele excursii peste hotare:
- *GRECIA* - autocar, 8 zile, 16 august;
- *FRANŢA* - avion, 8 zile: 25 august, 1 septembrie;
- *TURCIA* - concediu de vis la "Club de vancanţă Natura Oliva" lîngă Marea Egee, sejur 7 zile cu plecare în fiecare sîmbătă: se asigură cazare, 3 mese pe zi, fructe la discreţie, cu excursii zilnice în împrejurimi;
- *SPANIA* - avion, 11 zile: 14 august; 30 octombrie;
- *EGIPT* - avion, 12 zile: 29 iulie, 9 septembrie;
- *CIPRU* - avion, 8 zile, bilunar;
- *ANGLIA* - avion, 8 zile: 14 august, 1 septembrie;
- *AUSTRIA* - autocar: Viena - Salzburg - Budapesta„8 zile, 22 iulie;
- *TUNISIA* - avion, 8 zile: 22 august, 19 septembrie;
- *ISRAEL* - avion, 9 zile: 25 august, 6 octombrie;

Intermediem obţinerea vizei pe bază de invitaţie pentru plecări individuale în Franţa.

Important:
Asigurăm servicii de cazare, masă, transport cu facilitarea obţinerii vizei pentru turnee şi deplasări în străinătate, cu scopuri culturale, sportive, în interes de serviciu.
Informaţii suplimentare la telefon 143037.
VĂ AŞTEPTĂM!

ULTIMA ORĂ

VÎNZĂRI

■ **Vînd 300 litri de vin fragă, 1000 lei/litru. Telefon 135845.**

■ **Vînd Putere "Alesis" (2 x100 W), americană; CD auto: Kenwood (faţă detaşabilă); televizor "Philips - OSD", diagonala 63, stare excepţională; DECK: TEAC: XP: 3000 (3 capete). Tudor, cămin T1, camera 14. (160)**

SCHIMBURI

■ **Schimb apartament 3 camere proprietate, Păcurari, semidecomandat, et.1, conf. 2, cu 2 camere semidecomandate sau decomandate sau cu apartament cu o cameră, confort IA, orice zonă, numai etajele 1-3. Telefon 155577.**

DECESE

Soţia Anica, împreună cu copiii, ginerele şi nepotul, anunţă moartea fulgerătoare al scumpului lor soţ, tată şi bunic **GHEORGHE NECULAI.** Înmormîntarea va avea loc astăzi 11 iulie 1995 la cimitirul din comuna Voineşti. Lacrimi şi flori pe tristul lui mormînt. Dumnezeu să-l ierte.

CONDOLEANŢE

Colaboratorii-arhitecţi, ingineri, proiectanţi, economişti din cadrul S.C. HABITAT PROIECT S.A. (ICPRO) regretă decesul colegului **GHEORGHE ROMILA,** arhitect de înaltă valoare profesională, autor a multor proiecte de construcţii realizate în ţară şi străinătate. Chipul lui va rămîne în memoria tuturor. Dumnezeu să-l odihnească. Condoleanţe familiei îndoliate.

Colectivul serv. Producţie-Colaborări - F.C.M. - "FORTUS" transmite sincere condoleanţe colegului ing. Romila Anton pentru pierderea suferită.

LOCURI DE MUNCĂ

■ **S.C. IULIUS S.R.L. angajează zidari şi zugravi categoriile I-IV. Relaţii la telefon 211821. (939761)**

FELICITĂRI

LA MULTI ANI!

"Nu dispera cînd greul te apasă şi nici nu plînge după-al tău destin, căci după chinuri viaţa-i mai frumoasă şi după ploaie ceru-i mai senin.

Rămîi ce eşti nimic mai mult, urmează-ţi drumul în tăcere, chiar dacă lacrimi de durere te-ar poticni, nu te opri, nu spune niciodată nu şi nu uita că nu eşti singur!"

Din partea prietenei sale Cătălina pentru

Gabi Postolache

la aniversarea zilei de naştere.

MULŢUMIRI

■ **Familia Lenuţa Şerban aduce pe această cale colectivului ITA Iaşi, Autobaza 3 - Coloana TIR şi Autobazei 2 Iaşi, maistrului Voroneanu şi întregului colectiv, calde şi sincere mulţumiri pentru sprijinul material şi moral acordat în clipele grele la dispariţia soţului meu, NELU ŞERBAN.**

■ **Lenuţa Şerban mulţumeşte în mod deosebit colectivului Curăţătoriei chimice, Platoul Abator, locatarilor blocului X2, sc.A, şi B, tuturor prietenilor apropiaţi şi cunoştinţelor Centrului de carne privatizat "Stejarul", mii de mulţumiri.**

SURPRIZA ZILEI !

Fiecare persoană care a publicat un anunţ de mică publicitate în cotidianul **Monitorul** participă în fiecare zi la
o tragere la sorţi cu premii în lozuri.

În fiecare zi, de luni pînă vineri se extrag 3 nume cîştigătoare iar sîmbătă 5 nume.

Numele cîştigătorilor se publică în paginile de mică publicitate ale cotidianului **Monitorul**.

Persoanele cîştigătoare de astăzi sînt:

1. CIOBANU PETRICĂ
2. IRIMIA ALEXANDRU
3. OPRIŞOR MIRCEA

Persoanele cîştigătoare sînt rugate să vină să-şi ridice premiile de la sediul cotidianului **Monitorul**, et.II, cam. 212, în fiecare zi între orele **10^{00} - 16^{00}** cu buletinul de identitate.

Informaţii la telefon **144776**.

AGENDA OMULUI DE AFACERI

BICONI SRL
VINDE
la cele mai avantajoase preţuri
- covoare persane import Moldova
- congelatoare
- marmură, granit
- mobilier tapiţat
- profile de aluminiu
- încălţăminte (en gros)

Contact: Nicolae Biciuşcă, director
Tel./fax 032/162338

ALFA CIVIC
distribuie
scule, dispozitive, unelte, accesorii
BOSCH, MAKITA, METABO, STAYER, FELISATTI, FIAC, P.G.M., AQUAPOMPE
Tel. 032 / 137613

WEST EUROPA Co.
execută:
- autoservice, dezmembrări maşini import

vinde:
- autoturisme import
- piese auto noi şi second hand
- ulei import
- folii parasolare

Str. Bucium 5, tel. 119004

ANGERO SRL
vinde en gros:
- băuturi alcoolice indigene şi import
- bere
- băuturi răcoritoare
- ulei alimentar, cutii 1/1
- produse Palmolive
- pături import Grecia

Livrăm marfă pe bază de contract (cu plata în 3 zile)
Bd. Poitiers nr. 14 (fostă ICRA-CUG), tel. 122767

GRAND ORIENT LTD
vinde
bere **EFES PILSEN**
şi produce renumita cafea **AKI**, cu aromă turcească
Preţuri minime şi negociabile.
Vă aşteptăm!
Str. Sărărie 163, tel. 114244

MARAMOLD
oferă en gros
Societăţilor şi crescătorilor particulari, complexelor de animale
orz, orzoaică, floarea soarelui, porumb, grîu,
la preţuri foarte convenabile.
Str. Morilor 36, tel./fax 113012

DOMINO IMPEX SRL
vinde
- hîrtie igienică (Letea Bacău)
- hîrtie ambalaj 1900 lei/kg (coli)
- rechizite (caiete)

T.V.A. inclus
Str. Han Tătar nr. 14, bl. 362, sc. C, telefon 032/270447

FERTRAX SRL
(Dealer American Popcorn)
oferă la cele mai scăzute preţuri
- aparate pop-corn (vînzare şi închiriere)
- ingrediente pop-corn (porumb, unt de cocos, sare aromatizată, cornete de hîrtie)

Depozit: str. Roşcani nr. 40, tel. 032/113.134, 211391

ARHEU AGIO-COM SRL
oferă în condiţii avantajoase, la cele mai mici preţuri
- băuturi alcoolice: diverse sortimente de vinuri "Murfatlar", bere "Premium" pasteurizată, vodcă şi rom "Fantes", vodcă "Uzon", "Simeonoff", coniac "Napoleon", Palinca 50° (Baia Mare), vin spumos "Afrodita";
- produse alimentare şi nealimentare (paste făinoase Alexandria, cornuri "Magic", hîrtie igienică, variate sortimente de ciocolată)

Depozite: str. Păcurari nr.55; str. Ipsilanti nr. 12
Tel. 032-14.22.92

TRANSERVICE SA
asigură
Transport - auto şi materiale constucţii
cu: R 6135 ▪ R 7135 ▪ R 19215
TIR 28 to. - 100 mc
Service auto: SAVIEM, RABE etc.
Str. Rampei 9A, tel. 153678.

COMPANIA DALCO srl
vinde din stoc
plăci şi placaje marmură
40x30x2; 40x25x2; 40x20x2; 30x30x2; 40x40x1; 30x30x1; 30x25x1; 30x20x1; 30x15x1; 30x10x1
Culori: roz, roz intens, gri-vena; gri-negru; alb-şampamie
Iaşi, str. Armeană nr. 13, bloc G6, parter
tel./fax 032-210262; 213524

MOLDROM SA
import - export
materii prime, laminate din oţel şi materiale de construcţii
Str. Tătăraşi nr. 57, tel./fax 173025, 172799, 270499
Contact: Constantin Badea, Director executiv

ELECTRIC PULS SRL
instalează:
SISTEME DE ALARMĂ
- auto, cu şi fără închidere centralizată
- pentru imobile - cu senzori duali, fără fire, cu telecomandă etc.

Telefon 213284

PROFAMILIA
oferă
analize de laborator
(hematologie, biochimie, bacteriologie)
Str. Chişinăului nr. 11C, sc. D, parter, tel. 230431
Contact: Dr. Emil Ghiorghiţă, Director

2R SRL
unic distribuitor
MIRAJ COSMETICS Bucureşti
comercializează en gros
la preţuri avantajoase
Toată gama de cosmetice MIRAJ
(şampoane, vopsele păr, creme, deodorante)
Depozite: Iaşi, Sărărie 143, Nicolina 2A bl. 907; tel. 221836

SIGIM LUX SRL
comercializează
praf de îngheţată SAMGELATO, 42 sortimente, 2900 lei/kg fără TVA, emulgatori pentru îngheţată
cornete pentru îngheţată cu perete simplu şi dublu
ambalaje pentru produse alimentare
Bd. Poitiers 14, în Complexul expoziţional Euromarket, fost ICRTI,
tel. 032/141376

TOFAN GRUP SA
Filiala Iaşi
comercializează
anvelope şi camere auto
Str. Ghica Vodă 1B (demisol), tel. 114782
Contact: Cornel Arcip, Director

INTERELECTRIC SA
- case de marcat ELKA, cîntare electronice
- tehnică de calcul şi consumabile
- service garanţie şi post garanţie la produsele electronice

Str. Elena Doamna 24, tel. 112004, 210030, 210031, fax 112366
Contact: Simon Iancu, Director

NATIONAL PROTGUARD
Filiala Iaşi
servicii de pază şi protecţie
Hotel Unirea, camera 1204, tel. 117105, 211463
Contact: Iulian Florea, Director economic

MIOR SRL
Împuşcăm bolţuri.
Rapid, precis, ieftin.
Tel./fax 032/117920.

NEST SRL
distribuie
ceasuri elveţiene originale
Str. Florilor nr. 2, tel. 213525

FRAROM SA
comercializează:
produse electronice, cosmetice, aparatură casnică, confecţii
Bd. Independenţei, tel. 112122, 112180
Contact: Ioan Golovcenco, Director

IIRUC Sucursala Moldova
tehnică de calcul
(calculatoare, imprimante)
cîntare electronice, case de marcat, maşini de scris
Str. Gavril Muzicescu nr. 10, tel. 144745, 147359

EUROBIT SRL
tehnică de calcul
programe
balanţă, gestoc, facturare, mijloace fixe, salarii
Str. Anastasie Panu 36, bl. 1B,
telefon 032/211494, 231288, 113130/965

Astăzi, la Telecinemateca, la ora 20,50, pe programul 1 al TVR

Andrzej Wajda - "Danton"

Foarte răspîndită este prejudecata că între valoarea unei teme, a unui motiv, a unei idei sau frecvența unei formule artistice sau popularitatea unor mijloace de expresie și valoarea finalizării unui proces meșteșugăresc, artizanal sau proces creator, care, de obicei, este fie un oarecare "produs artistic", fie o operă de artă, există un raport foarte strîns. Or, este inexact. Cea mai frecventă temă, în toare artele, întotdeauna și pretutindeni, este "tema iubirii". Dar, de asemenea, toate artele, dintotdeauna și de pretutindeni, ne oferă, îndeosebi, spectacolul degradant al compromiterii acestei teme prin expansiunea unor "subproduse artistice", prin eșuarea ei în "kitsch"-uri. Rafturile multor librării, ale multor tarabe, pereții multor ganguri sînt pline de astfel de deșeuri. De asemenes, rețeaua cinematografelor noastre.

Tema războiului, a revolutiilor, altfel spus, a unui anumit tip de "situatie limită" este, și ea, foarte răspîndită și destul de populară. Dar majoritatea produselor, literare, plastice, muzicale, cinematografice, coregrafice, ce își asumă această temă, sînt doar "produse de consum", "bunuri comerciale". Dar există filmul "Nașterea unei națiuni" (1915) sau "Intoleranță" (1916) ale lui David Griffith; dar există "Crucișătorul Potemkin" (1925, r. Serghei Eisenstein); dar există "Napoleon" (1927, r. Abel Gance); dar există "Alexandr Nevski" (1938, r. Serghei Eisenstein); dar există "Căderea zeilor" (1969, r. Luchino Visconti); dar există "Cabaret" (1972, r. Bob Fosse); dar există "Oul de șarpe" (1977, r. Ingmar Bergman); dar există "Toba de tinichea" (1979, r. Volker Schlondorff); dar există "Mefisto" (1981, r. Istvan Szabo); dar există "Colonelul Redl" (1985, r. Istvan Szabo); dar, și, iată, la noi există "Pădurea spînzuraților" (1965, r. Liviu Ciulei). Aș mai aminti, în mod special, "Ivan cel Groaznic" (1944-1946, r. Serghei Eisenstein) și "Copilăria lui Ivan" (1962, r. Andrei Tarkovski). Numai că aceste "opere de artă cinematografică", prin valoarea lor estetică, poetică, prin forța expresiei, depășesc limitele unei teme, a unei formule artistice și se transformă în adevărate epopei, fresce ale sufletului uman, ale spiritului uman, cu profunde sensuri și semnificații, mai ales, morale și filosofice.

Polonezul Andrzej Wajda, un "realist", dar cu influențe baroce, suprarealiste și expresioniste, s-a definit ca un "artist angajat" spunînd: "Întotdeauna m-am implicat, prin filmele pe care le-am făcut, în viața țării mele". În acest sens, în Polonia, este o bogată tradiție, și am în vedere și celelalte arte, tradiție determinată și de anumite realități istorice. Să amintesc, măcar filmele lui Andrzej Wajda, din "Trilogia Rezistenței" ("Generație", 1955; "Canalul", 1956; "Cenușă și diamant", 1958); "Cenușa", 1965; "Peisaj după bătălie", 1970; "Omul de marmură", 1977; "Omul de fier", 1981).

"Danton", o coproducție Franța-Polonia, 1982, este o "dramă istorică", iată, prin urmare, o altă specie cinematografică, "filmul istoric", dar putem oare, face o delimitare, precisă, între "filmul de război" și "filmul istoric", avînd în vedere că orice clasificare, în artă, este o convenție, o firească tendință, extraestetică, spre ordonare?, o "re-creare", prin intermediul "limbajului cinematografic" a piesei de teatru "Danton", a lui Stanislav Przybyzewska, Premiul "Louis Delluc" și Premiul "Academiei britanice de film și tv". Sîntem în vara lui 1793, în timpul Revoluției franceze, și cît de mult sînt răspunzători protagoniștii acestei revoluții, în fața istoriei, a umanității și, prin efectele negative pe care le-a avut asupra altor evenimente, ulterioare, în lume, ca, de exemplu, Revoluția din octombrie 1917? Dificultăți la frontiere, neînțelegeri în interior. Intransigentul, incoruptibilul Robespierre, simțindu-și "destinul", se înscrie cu toată ființa în istorie. Și sancționează, instituie "teroarea". Danton și grupul lui, mai moderați, de remarcat Camille Desmoulins, printr-un proces manipulat, sînt condamnați la moarte și executați. Dar evenimentele din Franța ultimului deceniu al secolului al XVIII-lea devin, prin forța expresivă a filmului, exemplare pentru orice situație similară, de oriunde și de oricînd. Scena Franței devine "scena lumii". Filmul este o meditație despre raporturile interumane într-o "situație limită", despre raporturile individ-sistem social-politic, despre raporturile personalitate-istorie, despre premisele morale ale unor decizii în momente de tensiune, despre putere, despre asumarea responsabilității în fața istoriei, a lumii.

Mircea DUMITRESCU

Bjorn Borg - Cu Jannike și Robin, la Stocholm

Bjorn n-a asistat la turneul de la Roland Garros pentru că avea ceva mai bun de făcut. În Suedia, era sfîrșitul anului școlar. În ultima zi de școală, el l-a însoțit pe fiul său Robin, 10 ani, împreună cu Jannike, fosta sa soție și mama lui Robin.

Melanie, Cindy și Diane - Splendide celibatare

Mai întîi a fost intrarea lui Cindy Crawford, care prezenta "Film Music Awards", apoi a sosit Diane Lane. Devenite de curînd celibatare, prima despărțită de Richard Gere, cealaltă de Christophe Lambert, amîndouă au ales rochii "sirene" și o atitudine de încîntare relativ la solitudinea lor. Mai tîrziu, a apărut Melanie Griffith, divorțată de Don Johnson, și care era îmbrăcată și ea foarte flu, la brațul lui Antonio Banderas. Actor-fetiș al lui Almodovar, acesta a devenit celebru și pentru "eticheta" pe care i-a pus-o Madonna: "Amant prost!" Are, deci, totul ca să-i placă Melaniei, care a afirmat întotdeauna: "Ador misiunile imposibile".

Kim Basinger așteaptă un copil

Cu siguranță, seducătoarea Kim Basinger este însărcinată. Putem spune că bomba sexuală din "9 săptămîni și jumătate" își trăiește perioada de sarcină îmbrăcată în haine lejere. În luna a patra, Kim își poartă sarcina renunțînd la orice urmă de cochetărie. Oare absența momentană a soțului său, Alec Baldwin, reținut la filmări, să explice salopeta și șosetele groase ale lui Kim? Oricum, o renunțare la cochetărie. Și o renunțare, de asemenea, la un rol într-un film al lui Robert Altman.

Roger Moore - Noua sa dragoste la lumina zilei

După 20 de ani de căsătorie, Roger Moore și-a părăsit soția, Luisa, pentru Christina Tholstrup. Și chiar dacă divorțul îl va costa ceva, Roger preferă cinstea morală ipocriziei convenționale: se afișează cu Christina la restaurant!

Regina mamă și unul din organizatorii derby-ului

Lordul Linley

Regina Elisabeta

Regina Elizabeth - O zi liniștită

În plus, era frumos afară! A fost cu adevărat o zi cum regina nu mai spera! Tradiția derby-ului a fost respectată: femeile au avut pălării multicolore, bărbații cu pălării înalte, familia regală - nucleul cel mai constant - a fost prezentă. Ceea ce a umbrit puțin această frumoasă zi la țară a fost absența fiilor și fiicei reginei Elizabeth.

Alexandra de Kent, verișoara reginei și prințul Philip

Filmele acestei săptămîni

"Masca"

Producție SUA, 1994.
Comedie cu Jim Carrey.
Premieră.
Cinema"Victoria"
(Telefon. 112502)
orele: 9,00; 11,0; 13,00; 15,00; 17,00; 19,00

"Între lege și destin"

Producție India, 1993.
Melodramă muzicală
Premieră
Cinema "Republica"
(Telefon: 114327)
orele: 9,00; 11,30; 14,00; 16,30; 19.00

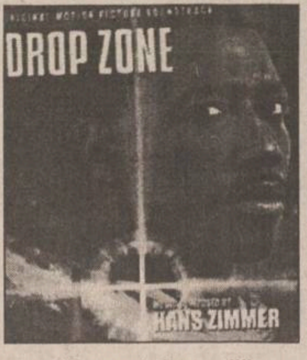

"Parașutiștii morții"

Producție SUA, 1994. Thriller cu Wesley Snipes
Cinema "Copou"
(Telefon: 145738)
Orele: 9,00; 11,00; 13,00; 15,00; 17,00.
Ora 19,00:
"Philadelphia"
Producție SUA 1994

"Evadatul"

Thriller cu Harrison Ford.
SUA, 1994
De vineri pînă luni ,orele: 9, 11; 13; 15; 17; 19
Cinema "Dacia" (Telefon: 164740).
"Formidabilul II"
Producție SUA, 1993.
De marți pînă joi, orele:9, 11; 13; 15; 17; 19

INSTITUTUL EUROPEAN PENTRU COOPERARE CULTURAL ȘTIINȚIFICĂ IAȘI

str. Cronicar Mustea nr. 17
6600, Iași
tel. 032/127311
fax. 032/ 230197

Institutul European Iași dispune de o tipografie modernă cu posibilitate de tipar clasic și offset și de o dotare cu tehnică de calcul specifică activităților de editare, grafică și reclamă computerizate.

Serviciile oferite de Institutul European Iași prin departamentele de profil sînt:

- grafică publicitară
- imprimare tipografică (formulare tipizate, etichete pentru ambalaje individuale și colective în 1-6 culori, autocolante, prospecte, pliante și mape publicitare, cataloage de produse, calendare, broșuri, cărți, ecusoane și alte tipărituri plastificate pînă la format A3 etc).

HOROSCOP

BERBEC
(21 mart. - 20 apr.):

👌 Etichetele nu mai au nici un rost într-un moment de euforie generală. Treceți peste micile neplăceri și bucurați-vă laolaltă cu ceilalți.

TAUR
(21 apr. - 20 mai):

✋ Înțelept ar fi să vă îndepărtați de miezul conflictului, dar dacă nu e posibil, adoptați o atitudine cît se poate de neutră, implicarea nu e convenabilă.

GEMENI
(21 mai - 21 iun.):

👍 Vă aflați în postura celui care știe dinainte rezultatul unei confruntări și se amuză pe seama celorlalți, care se bat cap în cap pe degeaba.

RAC
(22 iun. - 22 iul.):

👎 Renunțați la orice proiect de călătorie, oricît de presante ar fi interesele. Veți constata, în scurtă vreme, cît de necesară era prezența dvs. acasă

LEU
(23 iul. - 22 aug.):

👍 Nu amestecați simpatiile personale cu interesele de serviciu. Dacă vreți să beneficiați de atuurile de care dispuneți, păstrați discreție.

FECIOARĂ
(23 aug. - 22 sept.):

👎 Evitați răutățile fără rost, chiar dacă nu stați nici dvs. pe roze. Probabil că și colegii sînt în aceeași situație cu dvs.; nu-i mai zgîndăriți..

BALANȚĂ
(23 sept. - 22 oct.):

👍 Sînt destule împrejurări în care scepticismul vă ferește de decepții. Totul e să nu vă oprească din acțiune atunci cînd nu sînt motive

SCORPION
(23 oct. - 21 nov.):

👌 Va trebui să recunoașteți, într-o zi, că v-au sărit destui prieteni în ajutor atunci cînd nu vă puteați descurca de unul (una) singur(ă).

SĂGETĂTOR
(22 nov. - 21 dec.):

👍 Loialitatea dvs. va impresiona și pe colegi, dar și pe adversari. Folosiți capitalul de simpatie pentru a pune la punct cîteva lucruri.

CAPRICORN
(22 dec. - 19 ian.):

👎 Vă este dat să vă ocupați numai de lucruri neplăcute, dar necesare. Colac peste pupăză, vă mai sîcîie și o rudă îndepărtată cu problemele ei..

VĂRSĂTOR
(20 ian. - 18 febr.):

👍 Sensibilitatea dvs. la complimente n-ar trebui să lase loc lingușirii. Vă puteți păcăli într-un moment favorabil, în care totul ține de luciditate.

PEȘTI
(19 febr. - 20 mart.):

✋ Momentul de derută poate fi de durată dacă nu vă regăsiți puterea de concentrare. Singurătatea poate fi remediul cel mai bun, cu condiția să nu alimenteze pesimismul.

LEGENDA:

👎 - **vă paște ghinionul**
✋ - **prudența e mama înțelepciunii**
👍 - **n-aveți nimic de pierdut**
👌 - **șansa vă surîde**

Alexander VODKA

INTEGRAMA ZILEI

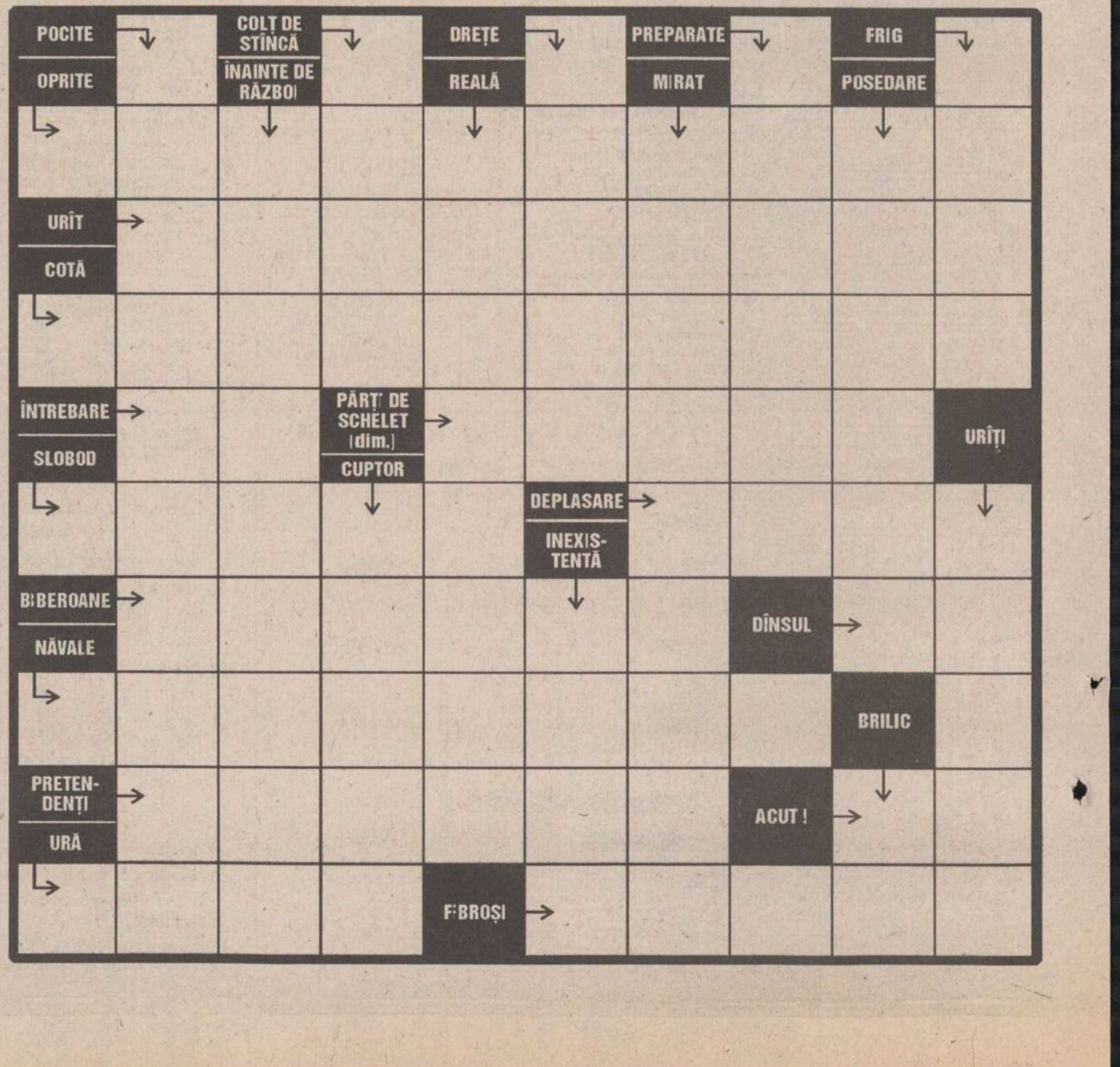

BIBLIOTECA CENTRALĂ UNIVERSITARĂ M. EMINESCU IAȘI

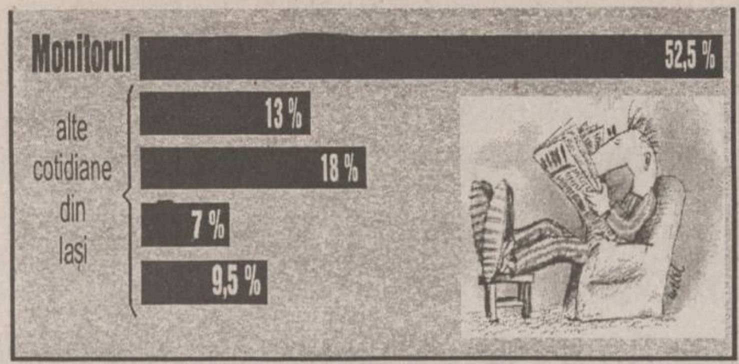

Situația ziarelor din Iași, conform vînzărilor prin rețelele firmelor de difuzare a presei. MONITORUL vinde mai mult decît toate celelalte ziare la un loc.

O inițiativă ca o tichie de mărgăritar

Fumatul interzis în București

Inspectorul ***Niculae Rădulescu Dobrogea***, din cadrul Direcției de Inginerie Sanitară și Ecologie (DISE) a Primăriei Capitalei, lucrează în prezent la un proiect de hotărîre a CLMB, privind interzicerea fumatului în locurile publice acoperite ale Bucureștiului, precum și a reclamelor pentru produse de tutun. Conform datelor furnizate de Institutul de pneumoftiziologie "Marius Nasta", 34,6% din populația Capitalei este fumătoare, 8,3 % fumători ocazionali și 10% fumători pasivi (care trăiesc în mediu în care se fumează). În București se înregistrează anual 1100 de decese cauzate de cancere bronhopulmonare și 2700 de bolnavi în tratament. Comisia de sănătate a CLMB propune ca, începînd cu 1 august1995, Primăria Capitalei să nu mai semneze vreun contract privind reclama de produse de tutun. Numai în 1994 Primăria a încasat 77.000.000 de lei, în urma încheierii a 11 contracte publicitare pentru țigări.

Elevii picați la admitere nu vor fi redistribuiți la alte licee

■ ***locurile neocupate vor fi scoase la concurs în toamnă***

Locurile rămase neocupate, după examenul de admitere la liceu, vor fi scoase la concurs în sesiunea din toamnă, a informat, marți, Ministerul Învățămîntului. Elevii care nu au promovat examenul din iulie - și care sînt nemulțumiți de media obținută - pot depune contestații în maximum 24 de ore de la afișarea rezultatelor. ***George Ghelmez***, de la Inspectoratul Școlar al Municipiului București, a declarat Agenției MEDIAFAX că elevii care nu au obținut media necesară admiterii la liceu nu pot fi repartizați la alte unități de învățămînt, chiar dacă în urma concursului au rămas locuri neocupate.

MIERCURI
12 iulie 1995
An V, Nr. 163
(1225)
12 PAGINI
400 LEI

pentru Republica
Moldova
30 bani

cotidian de informații
Monitorul

SECȚIUNEA
A
ȘTIRI,
OPINII,
COMENTARII

Director onorific: AUREL LEON
Redactor șef: DAN RADU

**Înainte de a anunța Poliția, Salvarea sau Pompierii, sunați la MONITORUL!
271.271**

Doi noi arestați în "filiera drogurilor"

■ *MONITORUL vă prezintă în exclusivitate fotografii ale consumatorilor de droguri în timpul "orgiilor" halucinogene* ■ *imaginile au fost luate în apartamentul din Tătărași în zile diferite* ■

Poliția ieșeană a operat noi arestări în rîndul traficanților de droguri, depistînd, zilele trecute, doi studenți greci care consumau frecvent și ofereau spre vînzare stupefiante. După zile întregi de pîndă, polițiștii au reușit să demaște o rețea de traficanți, care este o noutate în peisajul infracțional din România.Amintim că în urmă cu trei săptămîni, polițiștii au surprins doi cetățeni iranieni, care ofereau spre consum substanțe narcotice. Anexînd noile date la dosarul deja existent, s-a ajuns la arestarea unuia dintre capii acestei tranzacții cu droguri, un student din București. După termnarea cercetărilor, ieșenii vor putea asista la proces: se va desfășura în sălile Tribunalului din localitate.

Această amplă acțiune a polițiștilor, de la Biroul de combatere a crimei organizate din Iași, a debutat la data de 2 iunie a.c., cînd într-un apartament din Tătărași (strada Stejar nr. 41), au fost descoperiți mai mulți cetățeni străini care se drogau și care, în același timp, ofereau spre vînzare heroină, opium sau cocaină. Așa cum am precizat în mai multe rînduri, ca urmare a acelei acțiuni, au fost internați și apoi arestați ***Houman Pour-Maghadam***, de 25 de ani, cetățean iranian domiciliat în Germania, și ***Payam Rostam-Zatagan***, de 29 de ani, tot din Iran, student în Iași, la Facultatea de stomatologie. Cei doi, intraseră în legătură cu o rețea de traficanți de droguri din București și obțineau sume importante de bani, oferind această marfă spre vînzare în Iași. Pentru a putea transporta stupefiantele la Iași, cei doi au pus în aplicare un plan diabolic, ademenind două tinere cărora le-au oferit gratis, o perioadă, cîte o doză ușoară de narcotice. **(Ovidiu SCUTELNICU)**

(continuare în pag. 2A)

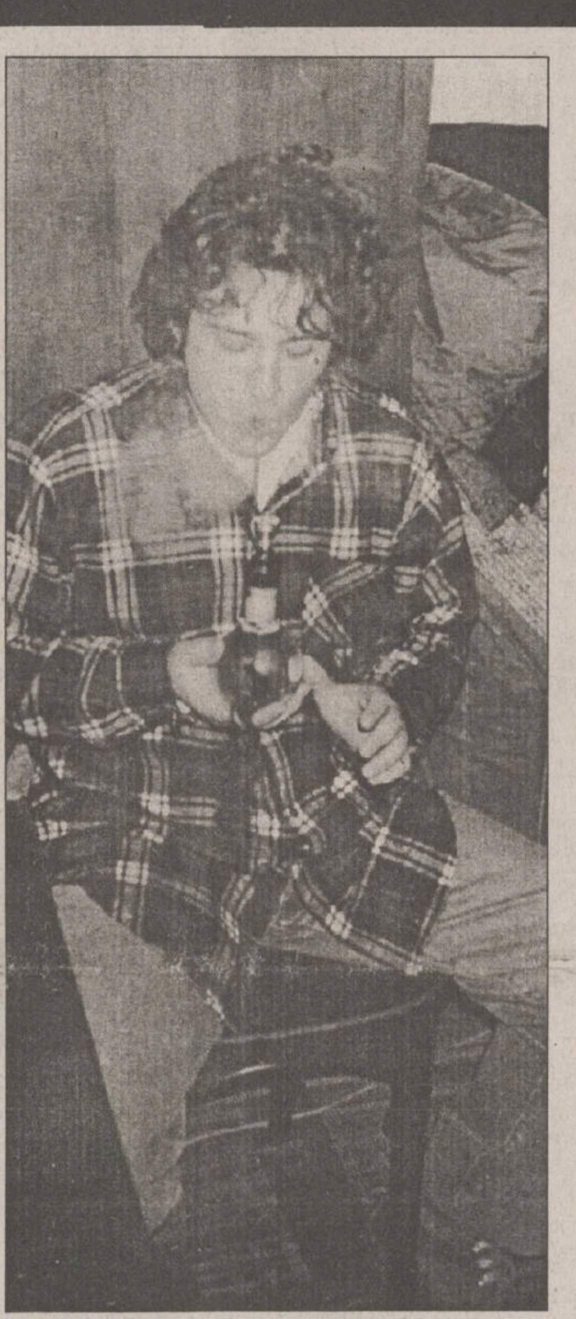

În imaginea de sus, unul dintre tinerii străini, căzut în "extaz", în urma administrării dozei de drog. În imaginea din dreapta, un fumător de opium, folosind o pipă specială pentru astfel de ocazii. Ultimul nu a fost arestat, pentru că era simplu consumator, iar legea din România pedepsește numai traficul de droguri

Un proces care a durat doi ani și patru luni

Asasinul de la PANGRAN a fost condamnat la 19 ani de închisoare

■ ***pe 22 martie 1993, Mircea Dochița l-a ucis pe inginerul Gheorghe Cîrlan, lovindu-l de 21 de ori cu mînerele unui patent***

Tribunalul Iași l-a condamnat ieri pe ***Mircea Dochița***, asasinul inginerului Gheorghe Cîrlan, de la S.C. PANGRAN S.A., la nouăsprezece ani de închisoare. Întrucît Mircea Dochița a fost angajat și ca subofițer în cadrul Poliției, instanța a dispus și degradarea militară a acestuia. De asemenea, inculpatul a fost obligat la plata unor despăgubiri civile, soției și fiicei victimei, în valoare de 2.105.000 lei. Inculpatului i-au fost imputate și cheltuielile judiciare (15.000 lei pentru Cîrlan Elena și 73.000 statului).

Amintim că fapta săvîrșită de Mircea Dochița a fost încadrată jurudic drept "omor deosebit de grav". Inculpatul a fost acuzat că l-a ucis pe Gheorghe Cîrlan aplicîndu-i douăzeci și una de lovituri cu mînerele unui patent. În urma acestor lovituri, trei zile mai tîrziu, pe data de 22 martie 1993, inginerul Gheorghe Cîrlan a decedat.

În fața instanței, inculpatul și-a recunoscut vina, dar a prezentat o explicație fantasmagorică a evenimentelor care au dus la decesul inginerului. El a pretins că se afla într-o stare psihică deosebită și a avut impresia că l-a văzut pe Gheorghe Cîrlan drept un monstru care vroia să-l înghită. Deși inculpatul a încercat să acrediteze ideea că este bolnav psihic, expertizele psihiatrice au stabilit că are o personalitate dizarmonică instabil-impulsivă, dar că fapta a fost comisă cu discernămînt. Cu toate că apătătorii lui Mircea Dochița au cerut schimbarea încadrării juridice a faptei din "omor deosebit de grav" în lovituri cauzatoare de moarte", instanța a stabilit că fapta a fost încadrată juridic corect și l-a condamnat, așa cum am mai precizat, la nouăsprezece ani de închisoare cu executare în regim de penitenciar. **(A. SCUTELNICU)**

NOUTĂȚILE ZILEI

Ambasadorul României în Statele Unite, Mihai Botez, a decedat

Mihai Botez, ambasadorul României în Statele Unite, a decedat marți în jurul orei 16 (ora Bucureștiului), la Washington, după cum ne informează Mediafax. Televiziunea Română a anunțat în schimb că decesul lui Mihai Botez a survenit ieri, la orele 14,00 la spitalul Fundeni din București, unde se afla pentru a suporta o operație. Vom reveni cu amănunte

Aviația NATO i-a atacat pe sîrbi

Bombardierele NATO au atacat marți pozițiile armatei sîrbe amplasate în preajma enclavei musulmane Srebrenica, au anunțat oficialități ale ONU, citate de REUTER. Conform primelor estimări, un tanc sîrbesc a fost lovit, a declarat Chris Gunness, purtător de cuvînt al FORPRONU. Contingentele căștilor albastre primiseră rapoarte potrivit cărora forțele armate sîrbe au pătruns în Srebrenica. Localitatea, decretată de Națiunile Unite "zonă de protecție" adăpostește aproximativ 30.000 de musulmani, care suferă acut din lipsa hranei și apei potabile. Tancurile și infanteria sîrbă au demarat ofensiva asupra orașului Srebrenica la sfîrșitul săptămînii trecute, ignorînd avertismentele repetate ale ONU de a se retrage. O informație de ultimă oră indică un atac al sîrbilor soldat cu cucerirea enclavei și cu retragerea forțelor ONU. **(alte amănunte în pagina 8A)**

Un mandat de arestare pentru Bettino Craxi

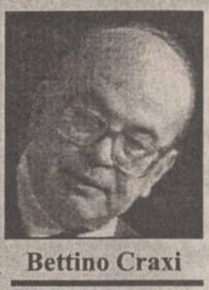

Bettino Craxi

Tribunalul din Milano a eliberat marți un mandat de arestare pe numele fostului premier italian, Bettino Craxi, acuzat de corupție. Craxi, care locuiește în prezent în Tunisia, a fost șef al Executivului italian din 1984 pînă în 1987, cu două mandate succesive. Mandatul de arestare pentru Craxi, implicat în 20 de anchete separate de luare de mită, are ca obiect investigarea unor neregularități legate de construirea metroului din Milano. Fostul prim-ministru, unul din cei mai înalți oficiali implicați în procese de corupție, a fost condamnat în contumacie la opt ani și jumătate închisoare, într-un alt caz de corupție.

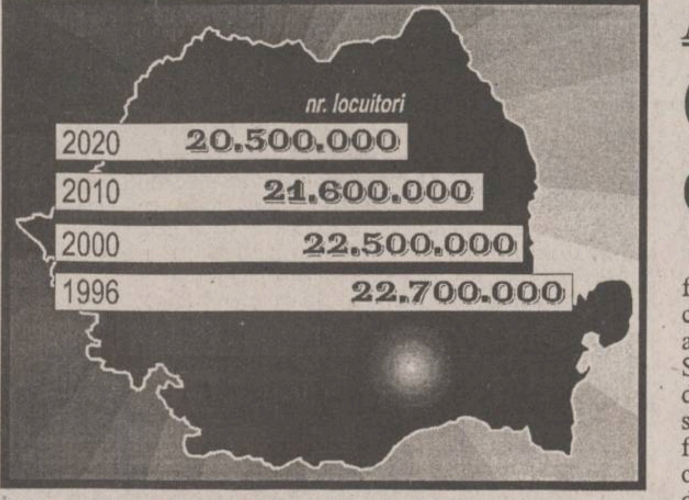

În 25 de ani populația țării va scădea cu peste două milioane de locuitori

Populația României va scădea alarmant, cu 200.000 de locuitori pînă în anul 2000, cu 900.000 de locuitori pînă în 2010, iar pînă în 2020 ea se va reduce cu 2,1 milioane, ajungîndu-se la aproximativ 20,5 milioane de locuitori (în ipoteza menținerii ratelor de natalitate și mortalitate și a migrației la nivelele anului 1994), a apreciat, marți, ***Al. Radocea***, președintele Comisiei Naționale de Statistică, într-un interviu acordat la Radio România Actualități. La 11 iulie, populație României era de 22.694.898 de persoane, din cei 5.785.335.142 de locuitori ai planetei. În ultimii trei ani, în România populația s-a redus cu cca. 100.000 de locuitori, cauza principală constituind-o fenomenul de îmbătrînire. Natalitatea era, în 1994, de 10,9 la mia de locuitori, ceea ce reprezintă cea mai scăzută rată din România pe timp de pace. Fertilitatea a scăzut, de la doi copii la o femeie, în urmă cu 15 ani, la 1,4 în 1994. Mortalitatea generală a crescut, rata situîndu-se la 11,6 decese la mia de locuitori. În schimb, la copiii între 0-4 ani, mortalitatea a scăzut la jumătate față de 1989, menținîndu-se, însă, o rată ridicată a deceselor la copiii sub un an. Scăderea populației a fost cauzată, în 1992, de fenomenele demografice naturale și de migrația externă. Aceasta din urmă a fost accentuată în 1990, rata fiind de 4,2 emigranți la mia de locuitori. În 1993-1994, însă, rata a fost de 0,8 la mia de locuitori.

Mihai Frasin, umbra lui Mincu la Iași

Colegiul de disciplină va judeca un medic care a avut curajul să spună adevărul

Pentru că a avut curajul să facă publică situația financiară dezastruoasă în care se află Centrul de Recoltare a Sîngelui, șeful Laboratorului de virusuri transmise prin sînge, dr. ***Lulu Aurel Strat***, a fost convocat pentru astăzi, orele 11,00, în fața Colegiului de disciplină al medicilor. Conform uzanțelor, în fața acestui for de etică medicală sînt chemați medicii care au grave abateri profesionale. În cazul de față, singura "abatere" de care se face vinovat dr. Strat, conform propriilor declarații, este faptul că a prezentat ziariștilor date concrete privind problemele cu care se confruntă instituția, și anume lipsa reactivilor pentru testarea sîngelui. Menționăm că dialogul cu presa a avut loc după ce, în prealabil, a fost obținut acordul conducerii Centrului de Recoltare a Sîngelui, respectiv al dr. ***Elena Iacob***, care, în lipsa directoarei, dr. ***Lavinia Scripcaru***, deține această funcție.

Un caz asemănător este cel al pediatrului ***Vasile Vasiliu***, medic la Spitalul orășenesc Hîrlău, care a fost detașat pe o perioadă de trei luni la Spitalul Răducăneni. Motivul oficial al acestei măsuri este redresarea activității medicale de la spitalul menționat. În realitate, dr. Vasiliu este bănuit de conducerea Direcției Sanitare Iași că ar fi oferit relații ziariștilor în legătură cu situația dezastruoasă în care se află Spitalul din Hîrlău. Detașarea este surprinzătoare, avînd în vedere că pe raza orașului Hîrlău și a localităților arondate acestu-ia nu profesează decît doi medici pediatri, pe cînd în Iași sînt cîteva zeci.

Vom reveni cu amănunte după audierea doctorului Strat de către Colegiul de disciplină al medicilor. **(Nicolae MANOLIU)**

Mihai Frasin, directorul Direcției Sanitare Iași

Istoria scrisă de actuala Putere

Misterul agendelor lui Ceaușescu se adîncește

Gelu Voican Voiculescu nu s-a prezentat ieri la Comisia "Decembrie'89". Președintele comisiei, ***Valentin Gabrielescu***, nu cunoaște motivul pentru care fostul vice-prim ministru post revoluționar a absentat la audiere. Comisia l-a audiat doar pe ***Ion Nistor***, membru al completului de judecată în procesul soților Ceaușescu. Comisia a insistat pe problema celor două agende ale lui Ceaușescu. Conform depoziției lui Nistor, acestea ar fi conținut date economice ale țărilor socialiste și arabe. Membrii comisiei au sesizat o neconcordanță în ceea ce privește culoarea celor două agende. Anterior, plutonierul Paisie, cel care l-a arestat pe Ceaușescu (actual căpitan în SPP), a afirmat că cele două agende aveau aceeași culoare (neagră). Ambii au afirmat, în cadrul audierilor anterioare, că aceste agende au intrat în posesia lui ***Victor Stănculescu***. Stănculescu, însă, a afirmat în fața comisiei că a uitat în ce moment i s-au înmînat aceste agende.

maraven

ATENȚIE STOMATOLOGI ȘI TEHNICIENI DENTARI !
S.C. EDENTA S.R.L.
Unicul distribuitor pe Moldova al
produselor stomatologice
3M SPOFA Dental septodont
pentru cabinete și laboratoare de tehnică dentară.
• Produsele se vînd la prețul importatorului direct - MEDICA M3 SRL Cluj
• Pentru comenzi mari și pentru unitățile de învățămînt:
IMPORTANTE FACILITĂȚI DE PLATĂ
• Firma comercializează teste chimice și fizice pentru verificarea sterilizării.
S.C. EDENTA S.R.L. Iași, str. Sfîntul Lazăr nr. 49 (clădirea Tipografiei Dosoftei) tel. 137114 Program 9⁰⁰-19⁰⁰

TESTER
TESTER TRADING
distribuitor unic în județul Iași
al produselor
KRAFT JACOBS SUCHARD
vă oferă
produse zaharoase de Brașov
la prețul producătorului
ADAOS COMERCIAL 0%
Depozit: Luca Arbore nr. 2
în spatele Centrului de Librării (Moara de Foc),
în incinta Laboratorului de Cofetărie Gastrocom
Tel. 032/250559; 250699
Căutăm și importatori pentru Republica Moldova.

Wap
Polster reinigen
Wap
Wap

Dacă aștepți de mulți ani
o mașină de făcut bani
TROPIC vă servește
iar WAP vă îmbogățește
• aparate de curățat incinte și automobile
• sisteme de aspirare
• spălătoare de covoare și tapițerie
• aparate de curățat pardoseli
• instalații staționare
• sisteme de autoservire
• agenți de curățare și de întreținere
• firmelor de transport
• service-uri, stații de benzină,
• abatoare, intreprinderi
• restaurante, hoteluri
Str. Păcurari 79, tel. 250330, tel./fax 250329

MONITORUL DE IAȘI

După o lună și jumătate de grevă

A fost numită o nouă conducere la PECO

Avînd în vedere că Fondul Proprietății de Stat a satisfăcut și ultimele solicitări ale salariaților de la PECO, astăzi ar trebui practic să ia sfîrșit greva maraton care durează de aproape o lună și jumătate. În cursul zilei de ieri, 11 iulie, la firma PECO s-a primit confirmarea conducerii unității, formată din Nicolae Velea, director general, Dumitru Stoica, director executiv, și Liliana Cojocaru, director economic. Cu toate acestea, conflictul spontan nu a fost încheiat ieri, așa cum era de așteptat. Motivul acestei atitudini a salariaților este faptul că nu au fost numiți și membrii Adunării Generale a Acționarilor (formată din doi reprezentanți ai Fondul Proprietății de Stat și unul al Fondului Proprietății Private II Moldova). După cum am fost informați de la PECO, în cursul acestei dimineți, la Prefectură urmează să aibă loc o întîlnire în care să fie numiți noii membrii AGA la PECO: Toader Berlea, directorul Direcției Teritoriale Iași a FPS și Liviu Filipescu, director al Direcției Muncii și Protecției Sociale Iași, din partea FPS, și Cătălin Luca, din partea FPP II Moldova. Dacă la această întîlnire nu vor apărea alte probleme și salariații nu vor mai veni cu noi revendicări, conflictul va lua sfîrșit. **(Costel STROESCU)**

O situație critică

Greva de la PECO exasperează populația din Hîrlău

Prețul conținutului unei butelii de aragaz a ajuns în orașul Hîrlău (județul Iași) la aproape 17.000 lei. După cum ne-a declarat primarul orașului, Costache Albu, greva prelungită a salariaților de la PECO S.A. Iași a favorizat specula cu butelii. Deoarece Hîrlăul nu este racordat la conducta de gaz metan, buteliile de aragaz constituie principala sursă de combustibil pentru locuitori și pentru instituțiile din oraș. În opinia primarului Costache Albu, situația a devenit critică și în ceea ce privește carburanții, lipsa acestora paralizînd pur și simplu activitatea în localitate. El a făcut luni un apel către Prefectura Iași pentru a se pune capăt acestei situații dificile. "Avem peste 2000 de familii care locuiesc la bloc. Oamenii aleargă pe unde pot, prin alte județe pentru a-și procura buteliile, iar cei care nu au posibilități cumpără «la negru» cu 16-17 mii de lei bucata." **(S.L.)**

La Iasi

Generalul Cheptine s-a întîlnit ieri cu membrii Comisiei de apărare din Senat

Membrii Comisiei de apărare, ordine publică și siguranță națională din Senat s-au aflat ieri la Iași, în cadrul turneului de documentare pe care îl întreprind în mai multe garnizoane din țară. Senatorii s-au întîlnit cu generalul Viorel Cheptine - comandantul Corpului de armată Iași - cu alte cadre din conducerea Garnizoanei din Iași. Senatorul PDSR Radu Timofte, președintele Comisiei de apărare, a afirmat că pe parcursul documentației au fost analizate condițiile de pregătire și problemele cu care se confruntă armata. **(S.S)**

Propunere studentească

Pictarea zidurilor cinematografului "Tineretului"

Începînd de luni, 10 iulie a.c., în holul mare al Primăriei Iași sînt expuse lucrări plastice aparținînd studenților Academiei de Arte Plastice din Iași. Lucrările reprezintă proiecte de calcane (picturi executate pe zidurile unor clădiri) pe care studenții le propun pentru decorarea pereților exteriori ai Cinematografului "Tineretului" din Iași. **(M.G.)**

Pe lîngă faptul că ni s-a oprit apa rece, mai sîntem și înșelați la plata acesteia

Dovezi concrete că RAJAC încasează nejustificat sume imense de la populație

■ *doi administratori de asociații de locatari demonstrează cum a facturat RAJAC în plus 2.000 metri cubi de apă la numai trei blocuri*

Petru Saveliu și Edvisia Mititelu, administratori ai asociației de locatari din Bulevardul Independenței, blocurile Y 3 și Y 5, respectiv Y 4, consideră că Regia Autonomă Județeană de Apă-Canal (RAJAC) din Iași a facturat în mod nejustificat aproape două mii de metri cubi de apă furnizată în luna mai a.c., prin intermediul punctului termic din apropierea Filarmonicii din Iași.

"***Referitor la consumul de apă rece care este încălzită în punctul termic de către Regia Autonomă de Termoficare (RAT) Iași, angajații acesteia ne-au informat că au trimis către RAJAC o factură pentru plata a 4753 de metri cubi de apă. Cînd am primit de la RAJAC facturile pentru fiecare bloc din asociație, numai pentru blocurile Y 3, Y 4 și Y 5 consumul cumulat de apă rece încălzită însuma peste 3.800 de metri cubi***", susține Petru Saveliu. Menționăm că în cele trei blocuri amintite locuiesc aproximativ 450 de cetățeni, în timp ce punctul termic deservește aproape 1150 de locuitori, la care se adaugă și elevii Liceului "Octav Băncilă" cazați în căminul-internat, în număr de peste 200.

O situație similară s-a înregistrat și în cursul lunii iunie a.c., cînd RAJAC a facturat un consum de apă rece încălzită de RAT de 938 de metri cubi.

"***Am luat legătura cu RAT Iași, ai cărei funcționari ne-au informat că au facturat către RAJAC un consum de numai 530 de metri cubi de apă rece încălzită. Nu știm de unde provin cei aproape patru sute de metri cubi în plus pe care trebuie să-i plătim***", a declarat ieri Edvisia Mititelu.

Modul de facturare al consumului de apă de către RAJAC a creat o situație paradoxală pentru blocul Y 3: în cursul lunii mai ***consumul de apă rece se cifrează la 1.069 metri cubi*** - apa rece se distribuie zilnic între orele 5,00 și 24,00 - în timp ce apa caldă, distribuită o dată la două zile, dimineața și seara, cîte maximum cinci ore, a fost facturată pentru ***un consum de 1.238 metri cubi.***

Unii salariați ai biroului abonați de la RAJAC Iași ne-au declarat că facturile către asociațiile de locatari pentru consumul de apă caldă se calculează după ce din factura totală pe punctul termic trimisă de RAT Iași se scad consumurile agenților economici, dacă este cazul. Diferența rezultată se împarte la numărul locatarilor deserviți de punctul termic în cauză, după care se face repartiția pe fiecare asociație de locatari în parte.

Diferența respectivă nu reprezintă altceva decît pierderile RAJAC din instalațiile proprii. Acestea sînt suportate tot de locatari, considerați de RAJAC un izvor nesecat de venituri.

O asemenea situație este inadmisibilă pentru cele două regii autonome ieșene, care pentru a-și recupera datoriile de la populație au început să oprească furnizarea apei reci și calde în mod arbitrar unui număr mare de asociații de locatari. Această măsură exagerată îi afectează și pe cetățenii care sînt la zi cu plata cheltuielilor de întreținere dar care au neșansa ca unii dintre vecini să nu aibă posibilități materiale pentru a face aceste plăți. Menționăm că situația prezentată se înregistrează după ce în ultimii ani conducerile RAJAC și RAT au afirmat de nenumărate ori că vor contoriza consumurile de apă. **(Alin TOCAN)**

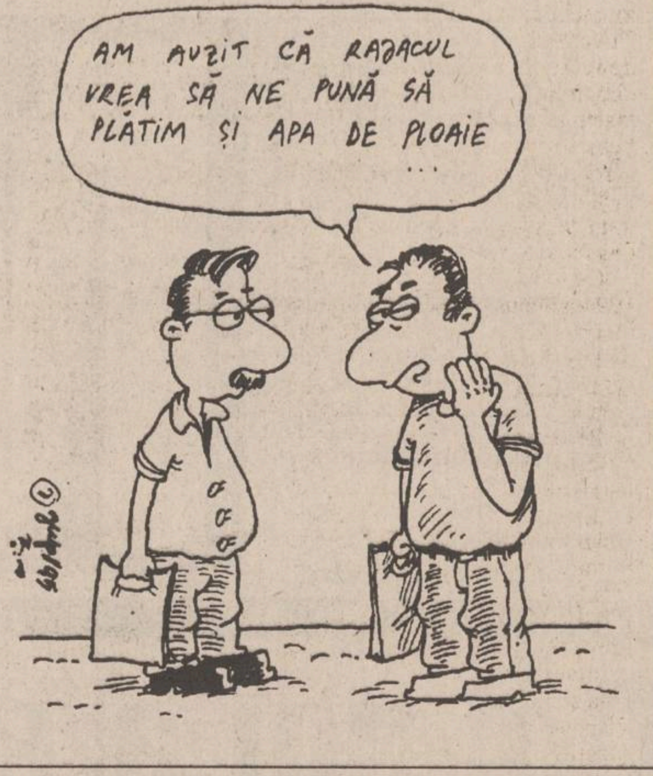
AM AUZIT CĂ RAJACUL VREA SĂ NE PUNĂ SĂ PLĂTIM ȘI APA DE PLOAIE ...

Doi noi arestați în "filiera drogurilor" de la Iași

■ *poliția apreciază că această "filieră" aproviziona 30 de ieșeni care consumau stupefiante*

(continuare din pagina 1A)

Fetele, ***Luiza Cristina Bitică și Varvara Laura Nistor*** (ultima abandonată la Casa de copii Bucium), au devenit în scurt timp dependente de drog și, constrînse, au acceptat să transporte periodic anumite cantități de stupefiante, cu avionul de la București la Iași. În schimbul acestui serviciu, cele două tinere, de 21 respectiv 22 de ani, își primeau doza, devenită indispensabilă, de heroină. Celor menționați li s-au alăturat și doi studenți la Medicină generală - ***Lias Pauormitis și Dagres Dimitrios*** (ambii veniți la studii din Grecia) - care, intrînd în combinație, au consumat și vîndut, la rîndul lor, cocaină, hașiș, opium și marijuana. Așa cum am precizat mai sus, cei doi greci au fost depistați de Poliție chiar în timp ce ofereau spre consum droguri unor cetățeni ai lor, în apartamentul celor doi, din Bulevardul Independenței nr. 30, bl. Y5.

Pînă în acest moment, ancheta Poliției a demonstrat clar că ***în Iași există 25-30 de persoane care nu numai că au consumat stupefiante, dar sînt și dependente de droguri.*** Cei aflați în stare gravă au fost internați la Spitalul "Socola", existînd șanse de a fi salvați de acest viciu distrugător.

În apartamentele traficanților, au fost găsite liste întregi cu "abonați" care ofereau ***între 5 și 20 de dolari SUA pentru o doză.*** Adunate, aceste liste pot demonstra că în orașul nostru s-a descoperit o rețea, care a vîndut droguri la zeci de persoane (în mare majoritate studenți greci), ***fiecare consumator plătind în numai jumătate de an sume cuprinse între 600 și 5000 dolari.***

Atît drogurile, cît și banii proveniți din această bănoasă afacere au fost confiscați împreună cu un întreg arsenal de administrare (balanțe farmaceutice pentru cîntărirea dozei, foițe de staniol, pipe special confecționate pentru prizare, seringi etc.).

Dînd dovadă de un profesionalism de nivel occidental, polițiștii ieșeni au culese informațiile necesare, pentru a fi arestat și "capul" acestei rețele din București. Acest lucru s-a întîmplat săptămîna trecută, cînd ofițerii din Capitală au reușit să-l aresteze pe un iranian, care este principalul pion al acestei afaceri.

Iranianul Houman Pour - Maghadam a vîndut heroină, opium și cocaină, care îi erau aduse de la București de românça Luiza Cristina Bitică

Cum am mai spus, ancheta este în plină desfășurare, existînd posibilitatea unor alte arestări spectaculoase. Chiar zilele trecute a fost depistat un alt consumator din Iași (un student marocan), care avea la domiciliu 5 grame de hașiș. Acesta nu a fost, însă, arestat, dată fiind cantitatea mică de substanță toxică găsită.

În total, Poliția ieșeană a reușit să confiște 200 grame de droguri, cantitate care ar fi fost suficientă pentru a atrage noi clienți în apartamentele din Independenței și Stejar, unde se consumau droguri în regim de restaurant.

Asociația Pro-Democrația dă semne de neseriozitate

■ *pînă acum, nu s-a preocupat aproape deloc de strîngerea semnăturilor pentru votul uninominal*

Asociația Pro-Democrația (APD) filiala Iași bate pasul pe loc în acțiunea de colectare a semnăturilor pentru promovarea unui proiect de lege cu privire la votul uninominal pentru alegerile parlamentare care vor avea loc anul viitor.

Singurul lucru pe care l-am realizat în ultima săptămînă a fost contactarea telefonică de către presedintele APD Iași, Morel Bolea, a liderilor BNS Iași, ***Doru Alexandrescu*** și al CNSLR Frăția ***Aurel Livinț***. După cum ne-a declarat Morel Bolea , el a convenit cu liderii sindicali să organizeze o masă rotundă cu conferință de presă fără a fi stabilit și data acesteia.

Sediul APD din str. Cuza Vodă nr. 11 este închis iar telefonul (114884) sună în gol. Cu toate acestea, președintele APD Morel Bolea a ținut să ne asigure că articolele din presă au avut un mare impact, consecința fiind că peste 40 de cetățeni s-ar fi prezentat la sediul APD pentru a semna în tabele. "***Primul care a semnat este un viitor candidat la Parlament, care consideră că votul uninominal îl avantajează!***" - ne-a declarat Morel Bolea.

În legătură cu introducerea votului uninominal, am efectuat un sondaj de opinie printre oficialitățile municipiului Iași.

● Deputatul PRM Anghel Stanciu s-a declarat de acord cu votul uninominal, dar pentru alegerile din anul 2000, nu pentru cele de anul viitor, deoarece "***...ar necesita temp pentru explicarea și pregătirea electoratului, în caz contrar s-ar ajunge la o bulversare a întregului sistem***"

● "***Ai cuvîntul meu că habar n-am ce-i cu votul ăsta nominal"*** ne-a declarat consilierul județean PDSR Corneliu Rusu Banu.

● "***Dacă această modificare a Legii electorale ar fi introdusă în Parlament, ea nu ar fi votată. În situația socio-economică actuală, ideea ar fi bună deoarece în acest mod electoratul ar face o diferență între actualele partide, care au platforme politice apropiate. Dacă se merge pe actualul sistem de votare, fiecare partid își va introduce pe liste oameni loiali, dar loialitate nu înseamnă și competitivitate. Consider că acțiunea de modificare a Legii electorale este îndreptată împotriva incompetenței unor parlamentari"*** - ne-a declarat Alexandru Anghel, subprefectul județului Iași.

● "***Votul uninominal nu cred că este o soluție. Aș avea o propunere pentru Parlament, în sensul că deputații sau senatorii care se retrag din partidele pe a căror listă au candidat să fie excluși din Parlament, iar următorul trecut pe lista acestor partide să fie inclus în Parlament. Astfel, ne vom trezi că cetățenii votează cu un partid, iar în Parlament ajung oameni din alte partide***" ne-a declarat Ioan Serbina, secretarul Consiliului Județean Iași.

● "***Este o idee foarte bună. Va duce la creșterea responsabilității celor aleși în fața propriilor alegători. Cel puțin pentru alegerile locale este o idee benefică. Vor reuni oameni care au priză, prestanță în fața alegătorilor, Iașul este plin de somități. Electoratul ar putea alege parlamentari buni***" - ne-a declarat Vasile Dumitriu, viceprimarul municipiului Iași.

● "***Introducerea votului uninominal ar însemna începerea lucrurilor de la coadă la cap și nu cum este normal. Părerea mea este că electoratul actual nu este pregătit pentru așa ceva. Cu tristețe pot spune că în județul Iași nu se cunoaște nici actualul sistem electoral. Părerea mea certă este că nu sîntem pregătiți în momentul de față pentru un astfel de exercițiu. Ce dorește Pro-Democrația este un pas. Nu sînt împotriva acestei idei, dar, după cum am mai spus, este prea devreme să o aplicăm***" - ne-a declarat Petru Dascăl, vicepreședintele Consiliului Județean Iași.

● Prin intermediul biroului de presă al Prefecturii Iași, am aflat că Dan Gâlea, prefectul județului Iași, este de acord cu introducerea amendamentului propus de Pro-Democrația. Astfel, după părerea sa, s-ar promova adevăratele valori în viața politică. **(M.GIUBERNEA, T. POPESCU)**

Amănunte despre capturarea celor 60 de transfugi

■ *au fost arestate și călăuzele acestora*

Locuitorii comunei Răducăneni au alertat Poliția în legătură cu faptul că, în locuința lui Aurel Vieru, de 24 de ani, din localitatea Gorban, se află de cîteva zile, un număr mare de cetățeni străini.

Duminică, 9 iulie 1995, polițiștii au descins la locuința celui reclamat, unde au găsit îmbarcați într-un autocar, 60 de cetățeni din Bangladesh care încercau să ajungă în Austria sau Germania. La sosirea polițiștilor, 19 dintre ei au reușit să fugă în pădurile din apropiere, fapt care a declanșat o acțiune de urmărire. În timpul urmăririi, s-au folosit cîini special dresați și focuri de avertisment, pînă cînd 18 dintre fugari s-au predat. Singurul scăpat a fost prins luni, în aceleași păduri.

Transfugii au fost predați unităților de grăniceri, care urmează să facă tot posibilul pentru a-i repatria. O reușită a constituit faptul că au fost prinse călăuzele acestui grup (în număr de două - una fiind Aurel Vieru iar cealaltă este din Nemțeni - Republica Moldova), care în prezent sînt reținute de grănicerii de peste Prut. Conform datelor anchetei, transfugii nu aveau fiecare mai mult de unul - doi dolari SUA în buzunar, pentru că au plătit 1000-2000 dolari călăuzelor, în schimb, toți aveau documentele vizate de autoritățile din Rusia.

Conform legislației în vigoare, transfugii vor fi "returnați" în Bangladesh iar călăuzele deferite justiției pentru faptul că au încercat să obțină un profit, organizînd această acțiune. **(O. SCUTELNICU)**

La S.C. MOLDOMOBILA

Aproape toți salariații vor intra în concediu de săptămîna viitoare

Începînd de luni, 17 iulie a.c., activitatea societății "Moldomobila" S.A. va fi întreruptă, cu excepția cîtorva sectoare, pentru o perioadă de circa o lună, în care salariații își vor efectua concediul de odihnă. Potrivit declarației directorului comercial Corneliu Anton, conducerea a hotărît ca majoritatea angajaților să-și ia concediul de odihnă în intervalul amintit, deoarece această perioadă coincide cu perioada de vacanță în care se află firmele străine beneficiare, realizîndu-se, astfel, și o reducere importantă a cheltuielilor firmei. Pentru această perioadă de concedii, salariații vor beneficia și de prime de vacanță, care reprezintă 20 la sută din salariul de bază realizat, conform prevederilor contractului colectiv de muncă.

Menționăm că producătorul de mobilier "Moldomobila" S.A. este una dintre puținele societăți ieșene cu capital de stat care are asigurată prin contracte, întreaga producție a anului în curs. După cum ne-a declarat Corneliu Anton, valoarea totală a contractelor încheiate de societate, pentru acest an, este de circa 20 milioane dolari, toate fiind discutate și aprobate în cadrul consiliului director al unității. **(Mihaela BREZEANU)**

Lista firmelor care-si fac reclamă în acest număr

Camera de Comert, Industrie și Agricultură	4A
Multisat	8A
Universitatea "Al. I. Cuza" Iași	4A
Edenta SRL	1A
Casa Editorială Moldova	4A
Avatti Electronics	4A
EuroBit SRL	2A
British Medical Journal	5A
Editura Hipparion	=A
Capital	4A
Revista Mami	5A
Institutul European și RTV Europa Nova Iași	1A, 4A, 4B
Intersab Trading SRL	3A
Latin	8A
Tofan Grup SA	2A
Tester Trading	1A
Elvila International	3A
Laboratorul de Analize "Profamilia"	5A
SAFI	4A
Ziua	5A
Electric Puls	8A
M.V.D.	2A
Alfa Civic	3A
Centrul Internațional de Limbi Moderne Iași	3A
Librăria "Turnul de fildeș"	5A
Agenția de Turism "AGPI"	4A
Tropic S.R.L.	1A
Salvaras, Group	4B
R.A. Citadin	4B
Sursa Moldovei Company	5A
Extraclas	1A

E timpul să cumpărați o anvelopă adevărată !

Anvelopa ***ROADSTONE*** fabricată în Coreea de Sud, este cea mai potrivită pentru autoturismul dumneavoastră !

REZISTENTĂ, SIGURĂ, IEFTINĂ

Prețuri promoționale !

TIPO DIMENSIUNE
145 SR 13
165 TR 13
175 TR 13
165 TR 14
175 TR 14
185 TR 14

ROADSTONE TIRE

TIPO DIMENSIUNE
165/70 TR 13
185/70 TR 14
195/70 TR 14

UNIC IMPORTATOR PENTRU ROMANIA
TOFAN GRUP S.A.
Sucursala Iași: Ghica Vodă 1B (demisol) tel. 032-114.782

timpul înseamnă bani

M.V.D.
FIRMĂ SPECIALIZATĂ ÎN CONSULTING
asigură:
■ constituirea S.C. cu capital românesc și mixt (S.R.L., S.N.C., S.A.) în regim de urgență; înregistrare la Administrația Financiară, cod fiscal; obținerea avizului de funcționare de la Primăria Iași;
■ constituire (înregistrare) filiale;
■ acte adiționale, mențiuni (lărgirea obiectului de activitate, asocieri, retrageri, cesiuni, majorări capital, puncte de lucru, radieri, dizolvări societăți).

Hotel Unirea
camera 107.
Telefon 032/21.22.99,
orele 10.00-20.00

Leasing

NU AVEȚI BANI pentru un CALCULATOR?

DORIȚI DE MULTĂ VREME UNUL?
Noi vă oferim soluția!

ÎNCHIRIAȚI UN CALCULATOR!

LA SFÎRȘITUL PERIOADEI DE LEASING PUTEȚI DEVENI PROPRIETAR PENTRU NUMAI 14,28% DIN VALOAREA CALCULATORULUI!

Euro BIT srl, str. A. PANU 36, bl. 1B
TEL. 211494

AGENȚIA BURSIERĂ
NORD-EST

Sîntem interesați în tranzacționarea următoarelor produse:
- griu
- orz
- orzoaică

Toate aceste produse trebuie să corespundă condițiilor conform S.T.A.S. în vigoare.

Contactați-ne !!!

Tel. 032-211570, interior 14 Fax 032-146363
Iași-6600, Bd. Copou nr. 3

MONITORUL DE IAȘI

Greu s-a lăsat convins Dan Gâlea

A fost suspendat primarul din Scobinți

În cursul zilei de luni, 10 iulie, în fața Prefecturii Iași, Elena Coșofreț (62 ani), din comuna Scobinți, a început greva foamei pentru a determina reprezentanții Guvernului să-l demită din funcție pe Leon Pițu, primar PDSR al comunei Scobinți. Reamintim că Elena Coșofreț a fost bătută cu bestialitate de primarul Leon Pițu, în iunie 1994, pentru că și-a cerut drepturile legate de un teren din localitate. În urma "corecției" administrată de primar, Elena Coșofreț a fost spitalizată circa 60 zile.

Cu toate că la începutul lunii iulie 1994 a depus o plîngere împotriva primarului Leon Pițu, dosarul instrumentat de Poliția Hîrlău a fost înaintat Parchetului de pe lîngă Judecătoria Pașcani abia la sfîrșitul lunii ianuarie 1995.

Pe 10 aprilie 1995, Parchetul din Pașcani a întocmit rechizitoriul pentru trimiterea primarului Leon Pițu în judecată, găsit vinovat de săvîrșirea infracțiunilor de vătămare corporală, purtare abuzivă, fals intelectual și uz de fals.

Gestul Elenei Coșofreț, de a face greva foamei în fața Prefecturii Iași, s-a datorat faptului că prefectul Dan Gâlea nu a semnat, timp de trei luni, ordinul de suspendare a primarului Leon Pițu din funcție. Totuși, alaltăieri, prefectul Dan Gâlea a emis Ordinul 598/10.07.1995, prin care a dispus retroactiv, cu începere de pe 1 iulie 1995, suspendarea lui Leon Pițu din funcția de primar al comunei Scobinți, interimatul urmînd să fie asigurat de viceprimarul Mihai Roșu. De remarcat că Mihai Roșu este pentru a doua oară, după 1992, în postura de a exercita funcția de primar interimar, după ce anterior în comuna Scobinți, a mai fost demis un primar. **(Daniel NIȚOI)**

Încă o anomalie

R.A. TERMOFICARE și-a supraevaluat patrimoniul

Arcadie Dubeț. directorul R.A. TERMOFICARE

În timp ce un mare număr de unități și-au subevaluat capitalul social, ca urmare a aplicării incorecte a hotărîrilor guvernamentale de reevaluare, Regia Autonomă de Termoficare și-a supraevaluat patrimoniul cu nu mai puțin de 11,95 miliarde lei.

Faptul a fost constatat de controlorii financiari ai Camerei de Conturi Iași, care au încheiat recent verificarea modului de administrare a patrimoniului regiei în cursul anului 1994. Regia Autonomă de Termoficare a înregistrat această "premieră" în domeniul aplicării hotărîrilor de reevaluare a patrimoniului - în principal a H.G. nr. 500/1994 - utilizînd în calcul, indici cu mult mai mari decît cei prevăzuți în cadrul acțiunii de control, controlorii financiari au dispus reevaluarea mijloacelor fixe și modificarea valorii capitalului social, prin scăderea celor peste 11 miliarde lei.

Reprezentanții Camerei de Conturi a județului Iași au mai constatat o serie de abateri de natură financiară, cum ar fi înregistrarea pe costuri în 1994, în mod eronat, a sumei de 237,2 milioane lei. Acest fapt a dus la diminuarea impozitului pe profit datorat statului de către RAT cu circa 106,7 milioane lei. Pentru neplata acestuia în termenul legal, au fost calculate majorări de întîrziere în valoare de 3,97 milioane lei, care au fost virate la bugetul de stat, alături de diferența de impozit pe profit pentru 1994, amintită mai sus. Remarcăm aici, încă o dată, tendința de "supraevaluare" a RAT, care, în exces de zel, a virat la buget o sumă mai mare cu peste 330.000 lei decît impozitul pe profit calculat de controlorii financiari. **(Mihaela BREZEANU)**

Directorul Ioan Cozaru pune în pericol, cu bună știință, sănătatea ieșenilor

■ *în ciuda avertismentelor organelor de control sanitar și a dispoziției de închidere a ștrandului, el a permis ieri accesul ieșenilor în bazinele de înot* ■ *poliția sanitară atrage atenția că riscul contractării unor boli de piele este foarte ridicat*

Fără să fie avertizați de pericolul unor foarte posibile îmbolnăviri, mai mulți ieșeni au fost lăsați să facă ieri baie la ștrand.

Deși Oficiul pentru Protecția Consumatorilor a dispus închiderea ștrandului, ca urmare a condițiilor precare pe care le oferă această bază de agrement, ***activitatea la acest obiectiv continuă în mod ilegal.*** Întreaga responsabilitate a acestei decizii, care pune în pericol sănătatea celor ce frecventează ștrandul, revine directorului Societății comerciale "Iași XXI", Ioan Cozaru. Reamintim că ***Inspectoratul de Poliție Sanitară nu a acordat ștrandului viză de funcționare și avertizează pe toți cei care se scaldă în bazinele de înot că pericolul dobîndirii unor boli de piele, diareice, sau chiar venerice, este cît se poate de real.*** Ieri, inspectorul Adrian Stîrcea, de la Oficiul Județean de protecție a Consumatorilor s-a arătat intrigat de nerespectarea dispoziției de închidere a ștrandului. ***"Am acordat o amendă de 250.000 lei*** (în urmă cu două zile - n.r.) ***și am dispus închiderea imediată a ștrandului și ncetarea oricăror activiăți legate de bazinele de înot. Actul a fost semnat personal de Ioan Cozaru***" ne-a declarat Adrian Stîrcea.

Ioan Cozaru, directorul S.C. IAȘI XXI

Referitor la actuala stare a ștrandului și la reluarea ilegală a activității, factorii de răspundere din orașul Iași au formulat, în unanimitate, acuzații privind calitățile de manager ale lui Ioan Cozaru.

Directorul general al Regiei Apă-Canal, Mihai Cașparovici, a afirmat că preluarea bazei de agrement de la RAJAC Iași de către S.C. "Iași XXI" este un fapt stabilit încă de la 1 aprilie 1995. ***"De atunci și pînă la deschiderea sezonului, Ioan Cozaru avea tot timpul să organizeze lucrările de reparații și de amenajare, pentru ca ștrandul să se prezinte în condiții cel puțin acceptabile. Pentru acest lucru este nevoie de 20-30 de muncitori și de supravegherea lor strictă, așa cum regia noastră aprocedat în toți anii cît a avut ștrandul în administrare. Probabil, domnul Cozaru dorea să primească totul de-a gata***". Mihai Cașparovici a negat cu vehementă afirmația lui Ioan Cozaru cum că RAJAC ar fi solicitat 32 milioane lei de pe urma exploatării ștrandului în această vară.

Acuzații grave, aduse directorului Ioan Cozaru, au fost formulate și de Constantin Humă, reprezentantul Consiliului județean în Consiliul de administrație al S.C. "Iași XXI": ***"Domnul Cozaru s-a obișnuit să stea în birou și să primească obiectivele cedate de regiile autonome sau de alte firme din Iași, la standarde ideale. Se pare că nu a înțeles că menirea sa este tocmai gospodărirea cît mai bună a acestor obiective și aducerea lor la randament maxim. Nimeni nu poate cheltui bani pentru niște spații care nu îi aparțin. Altfel, n-ar mai fi nevoie de S.C. «Iași XXI»".***

Viceprimarul Iașului, Vasile Dumitriu, consideră că măsura închiderii ștrandului este absolu justificată: "***Condițiile de la această bază de agrement sînt dezastruoase; am vizitat-o personal. Erau necesare investiții minime pentru ca ștrandul să arate altfel. Igienizarea permanentă a grupurilor sanitare, renovarea vestiarelor, refacerea rețelei de canalizare, curățirea lacului natural sau chiar înlocuirea nisipului prăfos, ce se imprimă în piele, cu un nisip mai dur erau lucruri posibil de realizat".***

Surse neoficiale aduc acuzații grave conducerii societății "Iași XXI" privind și modul în care se fac încasările în interiorul ștrandului. La casieria de la intrare, numărul biletelor vîndute este cu mult mai mic decît cel al vizitatorilor. Cel care răspunde de închirierea bărcilor nu eliberează tichete de fiecare dată, introducînd banii direct în buzunar. Aceleași surse lasă să se înțeleagă că directorul Ioan Cozaru nu este străin de asemenea procedee. Consilierul Constantin Humă a afirmat că: "*ștrandul a încăput pe mîna unor șmecheri, care fac ce vor ei acolo*". **(Gabriel GACHI)**

Un indice cutremurător cu privire la nivelul de trai din Iași

În prima jumătate a acestui an au fost abandonați de cinci ori mai mulți copii decît în aceeași perioadă a anului trecut

■ *1153 de copii din Iași au fost abandonați sau dați de părinți în grija statului, în primele șase luni ale acestui an*

Numărul copiilor internați, în instituțiile de ocrotire din județul Iași, în primul semestru al acestui an, a crescut de cinci ori comparativ cu aceeași perioadă a anului trecut. Astfel, dacă în 1994, la data de 1 iulie, 228 de copii primiseră hotărîrea de internare într-o casă de copii, leagăn, cămin-spital, anul acesta numărul acestora s-a ridicat la 1153 (precizăm că este vorba de cazuri noi de copii abandonați sau dați de părinți în grija statului; numărul total de copii din instituțiile de ocrotire ieșene depășește cifra de 4000).

"*Această creștere mai mult decît îngrijorătoare - care nu cred că a mai fost înregistrată în vreun județ, cu excepția Bucureștiului - nu dovedește decît degradarea accentuată a nivelului de trai al oamenilor și disperarea lor. Pe de altă parte, trebuie să recunoaștem, a crescut și numărul mamelor iresponsabile care-și abandonează copiii în maternități, imediat după naștere. Acest lucru este de neconceput, într-o societate în care avortul este liber, ca să nu mai vorbim de existența celorlalte mijloace de contracepție. Și totuși, asistăm neputincioși la un fenomen de masă*", este de părere juristul Corneliu Moroșanu, membru în Comisia Județeană de Ocrotire a Minorilor (CJOM). Întrebat dacă CJOM nu are cumva o parte de vină, prin aprobarea, cu prea multă ușurință, a internărilor (o altă problemă fiind absenteismul ridicat al unora din membrii comisiei - de pildă, vicepreședintele CJOM, Liviu Filipescu, directorul Direcției Muncii și Protecției Sociale nu a participat la ședințe de mai bine de două luni), domnia sa ne-a declarat: "***CJOM are atribuții asemănătoare unui tribunal. În timpul ședințelor încercăm să-i convingem pe părinți să se gîndească mai bine la gestul lor, iar pe așa-zisele mame le criticăm, zic eu, destul de aspru. Noi sîntem, însă, ultima verigă. Poate dacă din CJOM ar face parte și reprezentanți ai principalelor culte din România, am avea mai multe șanse de succes. Și dacă le refuzăm, de pildă, internarea copiilor lor într-o instituție a statului, în condițiile în care familia este cu adevărat disperată, atunci trebuie să le oferim ceva în loc. Și ce le-am putea oferi? Poate acum, cu noua Lege a protecției sociale, cînd familiile nevoiașe, cu mulți copii, vor primi un ajutor social mai consistent, să asistăm la o scădere a numărului de internări. Ba chiar, cred că va exista un val de externări, oamenii luîndu-și copiii acasă în speranța că vor primi niște bani".***

Spre deosebire de numărul de internări în instituțiile statului, cel al încredințării copiilor, aflați în asemenea situații deosebite, unei persoane sau familii s-a menținut constant: 31 în primul semestru al acestui an, 30 - anul trecut, aceeași perioadă. Tot aproximativ constant se păstrează și numărul adopțiilor.

Instanțele de judecată ieșene au emis hotărîri de adopție (în perioada 1 ianuarie - 1 iulie) pentru 45 de familii de români (40 - anul trecut) și pentru 6 familii de străini (5 - anul trecut). Juristul Corneliu Moroșanu ne-a precizat că numărul adopțiilor, într-un an (pentru familiile de români), a fost dintotdeauna în jur de o sută, evoluția situației politice sau economice nereflectîndu-se în aceste cifre.

O altă formă de ocrotire a minorilor, în conformitate cu Legea specială 3/1970 privind ocrotirea unor categorii de minori este "***supravegherea deosebită***". Este vorba despre copiii care au intrat în conflict cu legea (micii vagabonzi, hoți, cerșetori) și care nu au răspundere penală. Acești copii sînt încredințați în familie, cu mențiunea de "supraveghere deosebită" (reprezentantul autorității tutelare are obligația de a se interesa, lunar, de evoluția ulterioară a copilului).

În semestrul I din 1994, au fost emise 46 de hotărîri de "supraveghere deosebită" iar anul acesta numai 19. Ceea ce înseamnă ori că fenomenul infracțional în rîndul minorilor este în scădere, ori că organele de poliție acționează mai eficient pentru prevenirea unor astfel de acte.

Unul din cei 4000 de copii ieșeni care își trăiesc tinerețea în afara familiei

În fine, ultimele date statistice privind activitatea autorității tutelare din județul Iași se referă la instituția tutelei. Astfel, 62 de copii au fost încredințați tutorilor în primul semestru din 1995, față de 55 de copii, anul trecut. De asemenea, s-a instituit tutelă și pentru trei persoane majore care, din motive de sănătate fizică sau mentală, nu se pot îngriji singure. **(Gynella PARFENIE)**

În ce privește dezastrul de la Ciric

Primăria va depune astăzi plîngere la Procuratură

■ *sînt vizate șase unități din această zonă*

Ieri, în jurul orei 11,30, a început acțiunea de control a unei comisii condusă de primarul Constantin Simirad la unitățile ce dețin spații comerciale sau de cazare în jurul lacurilor Ciric, în vederea închiderii celor care nu corespund din punctul de vedere al poluării prin scurgerea de ape fecaloid-menajere. S-a constatat că ***nici una dintre unități nu corespunde, în acest moment, sub toate aspecte condițiilor minime necesare obținerii autorizației provizorii de funcționare,*** pentru vara acestui an. S-a apreciat totuși că unele obiective pot fi autorizate imediat, cu condiția de a încheia contracte cu RAJAC pentru vidanjarea foselor pe care le dețin în prezent. Este vorba despre restaurantul "Ciuperca", aparținînd S.C.T. "Moldova" S.A. Iași și Terasa "Ciric", aparținînd S.C. "Gastrocom" S.A. Alte unități pot obține autorizația de funcționare după amenajarea de fose vidanjabile, corespunzătoare ca volum și izolație, și după încheierea contractelor de vidanjare cu RAJAC. În această situație se află unitățile care aparțin S.C. "Moldomobila" S.A., S.C. "Unirea", RENEL, "Terom" S.A., Administrației Permanente a Taberelor Scolare (APTS), R.A. "Telecom" și S.C. TEPRO S.A.

În cursul zilei de astăzi, ***primăria va sesiza Parchetul Iași privind funcționarea ilegală, fără deținerea autorizației, a unităților aparținînd S.C. "Construcții" S.A., "Electromontaj" S.A., "Clubului Sportiv Nicolina", S.C. "Nicolina" S.A., "Suprem" S.A., RATC.***

Acestea sînt și unitățile care nu au depus la Primărie cererea pentru avizarea provizorie.

De la acțiunea de control au lipsit din nou reprezentanții RAJAC, din această cauză neputîndu-se aprecia dacă regia are mijloacele necesare pentru vidanjarea tuturor foselor din zona bazei de agrement "Ciric". Capacitatea cumulată a foselor septice ale unităților, care, în principiu, pot primi autorizații de funcționare provizorie este de ordinul sutelor de metri cubi, or, volumul unei autovidanje este de numai patru metri cubi, astfel încît dubiul privind capacitatea RAJAC de a încheia contracte cu toate unitățile interesate este justificat.

În cursul acțiunii de control, primarul Constantin Simirad a cerut patrulei de gardieni publici din zonă să supravegheze respectarea contractelor de vidanjare ce se vor încheia între RAJAC și agenții economici din zonă. Fosele septice care există în zona Ciric sau care vor fi construite în scopul autorizării provizorii vor fi integrate în rețeaua de canalizare, ca decantoare. **(Dorin BEJENARU)**

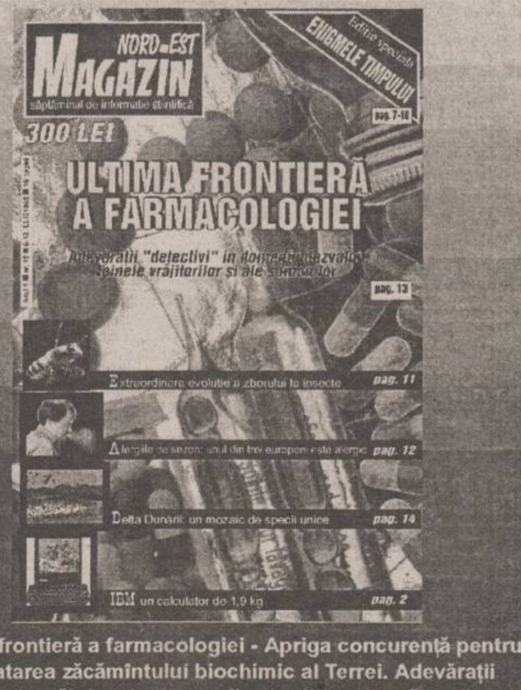
NORD-EST MAGAZIN
săptămînal de informație științifică
300 LEI
ENIGMELE TIMPULUI
Ediție specială
pag. 7-10
ULTIMA FRONTIERĂ A FARMACOLOGIEI
pag. 13
Extraordinara evoluție a zborului la insecte pag. 11
Alergiile de sezon: unul din trei europeni este alergic pag. 12
Delta Dunării: un mozaic de specii unice pag. 14
IBM un calculator de 1,9 kg pag. 2

Ultima frontieră a farmacologiei - Apriga concurență pentru exploatarea zăcămîntului biochimic al Terrei. Adevărații detectivi dezvăluie tainele vracilor tradiționali, vrăjitorilor și șamanilor ❖ Enigmele timpului. Despre concilierea dintre timpul obiectiv și cel subiectiv. Confruntarea cu paradoxul timpului ❖ Cel mai tînăr pămînt din Europa. Delta Dunării sau miraculosul triunghi în permanentă metamorfoză ❖ Sezonul strănuturilor. Unul din trei români este alergic; despre cele mai frecvente forme de alergie și despre consecințele lor dramatice ❖ Fascinanta evoluție a zborului la insecte. De la zborul planoarelor la atacul în picaj, insectele cu aripi execută toate versiunile de zbor din aviația modernă.

OFERTĂ SPECIALĂ

Doriți să învățați intensiv limba **engleză, franceză, germană sau română**, în **grupe mici ori individual**, cu materiale moderne și dotare asigurată de Fundația Soros?

COPII ȘI PĂRINȚI! **Centrul Internațional de Limbi Moderne Iași** vă oferă tuturor cursuri de scurtă durată, orice nivel, pentru orice scop (admitere, TOEFL, afaceri, turism, limbaje specializate, cursuri de **12 zile în Marea Britanie**: 11-22 iulie; 20-31 august) precum și **limba română pentru străini** (pregătire pentru examenul Ministerului Învățămîntului și pentru examenul de absolvire a anului pregătitor) ori **limba română specializată** pentru oameni de afaceri, doctoranzi, studenți străini.

CENTRUL INTERNAȚIONAL DE LIMBI MODERNE
str. Moara de Foc nr. 35, et. VIII, 6600 Iași, România
Tel. 032/252850, 252870, fax 032/252902

E timpul să schimbați aerul...

AER CONDIȚIONAT

○ instalații de fereastră ○ splituri și instalații centrale de climatizare ○ sisteme de ventilație ○ instalații de umidificare sau dezumidificare a aerului

Service în garanție și postgaranție

HOLDING sab
INTERSAB TRADING SRL
TEL./FAX 032/14.64.22

CEA GRUPPO CISA KATY

mașină semiautomată pentru duplicat chei auto și apartamente

ALFA CIVIC
Șos. Națională 198, bl. B, sc. A, et. 7, ap. 26
CP 765, CP 3
6600 Iași, România
Tel./Fax (40)-32-13.76.13

unelte ▪ scule ▪ dispozitive ▪ accesorii ▪ aparate electrice ▪ instalații ▪ adezivi ▪ coloranți ▪ abrazivi

ELVILA
mobilă nobilă

Extrem de avantajos
PLATA ÎN RATE
Expoziție
etajul I al magazinului
SUPERCOPOU
tel. 032/11.22.20, 211014

ELVILA international
Depozit: Str. Grăniceri nr. 3-9 depozite COMAT
(în spatele Unității de Grăniceri Manta Roșie)
PROGRAM DEPOZIT: zilnic 9.00-17.00, sîmbăta 9.00-13.00.

cele mai gingașe romane de dragoste

HEDWIG Courths-Mahler
Cu tine, pentru totdeauna!

în colecțiile
Diana
Diana Special
Silvia
Courths - Mahler
Șoaptele Inimii

HIPPARION
3400 CLUJ NAPOCA
Vasile Lupu 85

MONITORUL FINANCIAR

Industria românească de automobile în derivă

Societățile holdingului Dacia s-au reunificat sub titulatura SC Automobile Dacia SA

Negocierile privind reunificarea societăților comerciale ale holdingului Dacia au fost finalizate, noua unitate purtînd titulatura de SC Automobile Dacia SA. Singura societate rămasă în continuare autonomă este societatea de proiectare CESAR SA. În urma disfuncționalităților constatate în activitatea acestora, Adunarea Generală a Acționarilor a hotărît, la începutul lunii iulie, reunificarea societăților, cu acordul FPS și al FPP IV Muntenia, informează biroul de presă al SC Automobile Dacia SA.

Suspiciuni de fraudă fiscală

Procuratura germană anchetează un număr important de salariați ai firmei OPEL

Firma germană producătoare de automobile Adam Opel AG, filială a gigantului american General Motors Corp., a convocat pentru data de 20 iulie o ședință extraordinară a Consiliului de Administrație, informează REUTER. Decizia a fost luată ca urmare a unei anchete inițiate de procuratura germană asupra cîtorva zeci de salariați ai companiei, suspectați de a fi participat la fraude fiscale. De asemenea, agenți ai fiscului au percheziționat biroul și domiciliul lui Peter Enderle, responsabilul cu producția din cadrul Consiliului de Administrație, acesta fiind apoi suspendat din funcție. Unele informații de presă afirmă că în fraudă ar mai fi implicat și un alt membru al Consiliului, însă această variantă nu a fost confirmată încă de procuratură.

52 milioane dolari

BERD și Comisia Europeană au creat Fondul Român Post-Privatizare

Banca Europeană pentru Reconstrucție și Dezvoltare (BERD) și Comisia Europeană au anunțat semnarea Memorandumului de înțelegere cu Guvernul României pentru formarea Fondului Român Post-Privatizare. Fondul dispune de 40 milioane ECU (aproximativ 52 milioane dolari), reprezentînd capital pentru investiții de portofoliu, sumă furnizată de BERD - 25 milioane ECU și de programul PHARE al Uniunii Europene - 15 milioane ECU. La acestea se mai adaugă 10 milioane ECU oferite de PHARE pentru finanțarea asistenței tehnice, se arată într-un comunicat al Delegației Comisiei Europene în România. Acest Fond, de tip capital de risc, va fi administrat de un manager occidental, ce poate fi co-participant la operațiunile de investiții și nu va fi folosit ca "instrument de politică industrială". Managerul trebuie să utilizeze capitalul de risc oferit de BERD "pentru a obține profit". Fondul va viza societățile private, inclusiv pe cele ce vor fi privatizate prin programul guvernamental de privatizare în masă. Investițiile Fondului se vor supune principiilor de adiționalitate (furnizînd capital companiilor care nu ar fi avut altfel acces la astfel de resurse), de risc ridicat și de diversificare (acoperind un număr cît mai mare de sectoare și companii individuale), se precizează în comunicat.

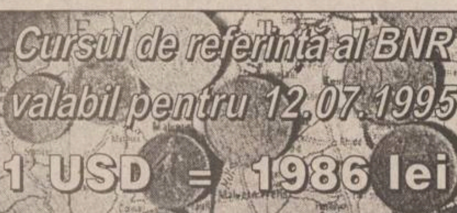

Cursul de referință al BNR valabil pentru 12.07.1995

1 USD = 1986 lei

1 DM = 1422 lei

Băiatul prefectului Dan Gâlea a fost inclus în grupul copiilor supradotați din Iași

■ *"Am rezultate foarte bune la învățătură, precum și un talent deosebit de a cînta la orice instrument muzical", afirmă Ionuț Gâlea ■ el a participat împreună cu alte 29 de tinere talente la EURO SUMMIT-ul organizat în perioada 5-12 iulie la Iași* ■

In perioada 5-12 iulie a.c. se desfășoară la Iași manifestarea "Euro Summit" pentru promovarea talentelor, organizată, în principal, de "Ro-Talent", asociație română pentru asistență psiho-pedagogică și socială a copiilor și tinerilor cu aptitudini înalte. La acest program participă șase delegații compuse din tineri între 15 și 18 ani, din Brașov, Cluj, Timișoara, Chișinău, Cernăuți și Iași. Cei treizeci de elevi au fost aleși datorită capacităților lor deosebite în diverse domenii: muzică, arte plastice, limbi străine. De altfel, cele trei criterii de selecție au fost recunoașterea aptitudinilor (premii la concursuri sau olimpiade școlare), cunoașterea unor limbi străine și comunicativitatea.

Cea mai numeroasă delegație este cea a copiilor din Cernăuți (Ucraina). Dintre cei zece tineri supradotați, șapte sînt de origine română, iar trei sînt ucraineni (vorbitori a patru limbi străine). ***Cristina Chiseliță***, în vîrstă de 15 ani, este pianistă. Învață la o școală de muzică și este considerată cea mai valoroasă interpretă la acest instrument. ***Neli Buta*** (18 ani), tot din Cernăuți, vorbește șase limbi străine, dar vrea să urmeze cursurile Facultății de Drept, specializarea Drept Internațional. Deocamdată, este elevă la Liceul "Mihai Eminescu" din Iași, unde studiază de trei ani. În legătură cu performanțele sale în materie de limbi străine, consideră că are un singur coleg care îi face concurență. ***"El este pasionat de limbile orientale. Acum învață japoneza singur. Și eu aș vrea să mai știu și alte limbi străine, dar, deocamdată, mă pregătesc pentru admiterea în facultate"***, ne-a declarat Neli Buta.

Manifestarea și-a propus să reunească atît copii supradotați de origine română din țări diferite (Ucraina, Republica Moldova, România), cît și pe cei români aparținînd minorităților naționale (germani, maghiari). Organizatorii au avut în vedere și problema comunicării interetnice; de aceea delegația din Brașov este compusă din doi copii de origine germană, iar cea din Cluj, din patru copii maghiari. ***Orsolya Szöcs*** și ***Marta Balint***, ambele în vîrstă de 17 ani, din Cluj, ne-au mărturisit că au relații foarte bune cu colegii români, au mulți prieteni din rîndul acestora, așa încît nu au existat impedimente de integrare și comunicare nici la "Euro-Summit". Talentele lor sînt canto, respectiv limbi străine și amîndouă cîntă la fluier.

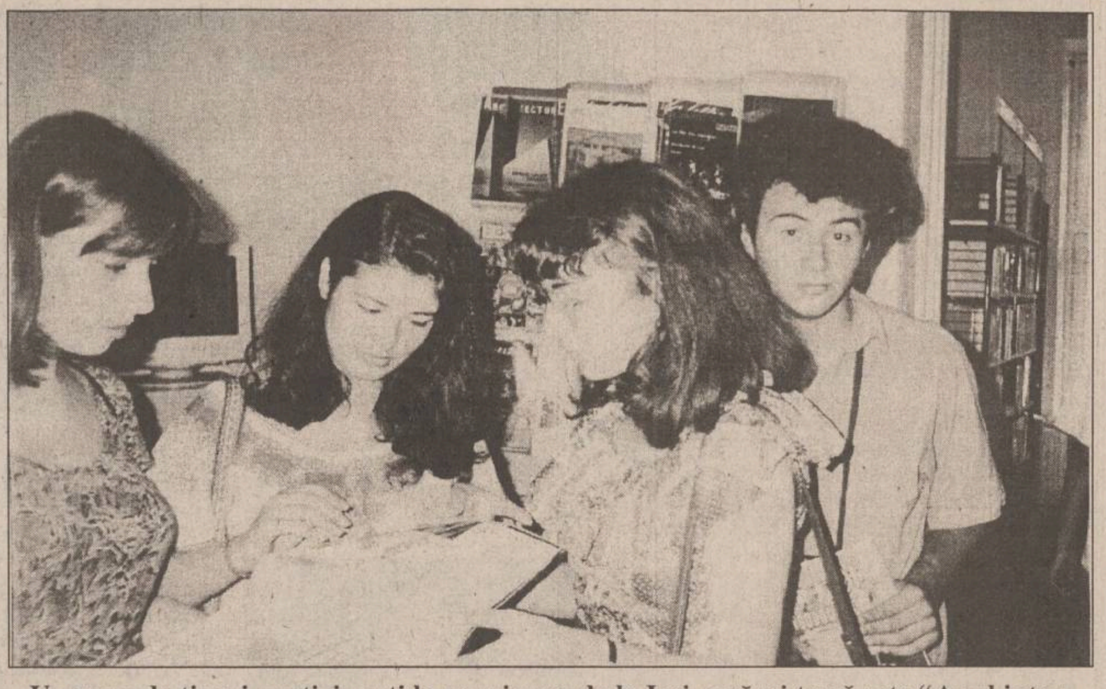

Un grup de tineri participanți la reuniunea de la Iași, a cărei temă este "Anul internațional al toleranței". Ionuț Gâlea este ultimul din dreapta

Din Iași participă circa șase tineri de la liceele "Național", "Negruzzi" și "Racoviță". Unul dintre aceștia este ***Ionuț Gâlea*** (17 ani), fiul prefectului Dan Gâlea. El ne-a declarat: ***"Am fost ales pentru «Euro-Summit» datorită rezultatelor foarte bune la învățătură, precum și talentului meu de a cînta la orice instrument muzical"***. Ionuț Gâlea este elev în clasa a XII-a la Liceul "Național", intenționînd să susțină admiterea la Facultatea de Drept din București.

Tinerii supradotați prezenți la această manifestare se deosebesc și prin apartenența religioasă. S-a urmărit astfel aspectul comunicării inter-religioase. S-au organizat dezbateri pe tema toleranței religioase. De altfel, întreaga reuniune se desfășoară sub semnul "Anului Internațional al Toleranței". **(G. PARFENIE, S. ARADEI)**

În curtea doctorului Frasin nu trece o zi fără scandal

Un grup de locuitori din Hîrlău acuză Direcția Sanitară de manevre dubioase

■ *ei sînt revoltați că un medic pediatru din Hîrlău a fost detașat din localitate*

Aproape 150 de locuitori ai orașului Hîrlău au cerut luni, printr-un memoriu adresat Direcției Sanitare Iași, revocarea măsurii de detașare a doctorului ***Vasile Vasiliu,*** unul dintre cei doi medici specialiști pediatri ai Spitalului orășenesc Hîrlău. În afară de dr. ***Paula Palaghia***, directoarea spitalului, dr. Vasile Vasiliu este singurul medic pediatru din Hîrlău. Hîrăul este cunoscut ca localitatea cu cea mai mare mortalitate infantilă din județ. Memoriul a fost prezentat luni directorului Direcției Sanitare Iași, dr. Mihai Frasin, de către șase persoane, venite la Iași în numele celor aproape 150 de semnatari. După cum a afirmat ***Rodica Botez***, al cărei copil se află în tratament la doctorul Vasile Vasiliu, toți semnatarii au încredere deosebită în profesionalismul medicului și vestea detașării acestuia la Răducăneni a căzut ca un trăsnet pentru oameni. "În oraș și în satele arondate nu-i avem ca pediatri decît pe doctorii Vasiliu și Palaghia. La dispensar nu sînt decît medici generaliști. Vin oameni de la zeci de kilometri depărtare să-și consulte copiii. Medicii de la dispensar îi trimit la spital la doctorul Vasiliu, pentru că ei nu au cum să-i consulte. Iar doamna directoare Palaghia, pe lîngă că are și conducerea spitalului pe cap, este și medic la nou-născuți, timpul ei fiind foarte prețios. Doctorul Vasiliu nu a refuzat pe nimeni, s-a dus chiar și noaptea acasă la pacienți. Nu înțelegem de ce ni l-au luat", a afirmat Rodica Formagiu. ***Maria Ciobanu***, o altă mamă venită la Iași pentru a împiedica detașarea medicului, a afirmat că acesta este printre puținii oameni care se îngrijesc cu adevărat de bolnavi. Reprezentanții celor 150 locuitori din Hîrlău care au semnat memoriul au fost asigurați, ieri, de dr. Mihai Frasin, directorul Direcției Sanitare, că doctorul Vasiliu nu a fost mutat disciplinar și că se va întoarce. De altfel, motivația doctorului Frasin în ceea ce privește "plimbarea" prin comunele județului a doctorului Vasiliu ar fi că prezența acestuia este absolut necesară la Răducăneni, unde trebuie să organizeze asistența medicală pediatrică. Este curios însă cum Direcția Sanitară a hotărît pentru aceasta tocmai detașarea unuia din cei doi medici pediatri din Hîrlău, unde copii mor pe capete. "Sîntem speriați de numărul copiilor morți din zona Hîrlău; decese la care nici nu ne așteptam" - se menționează în memoriul adresat Direcției Sanitare.

Șase dintre reprezentanții protestatarilor care au venit luni la Direcția Sanitară

Directoarea Spitalului Hîrlău, dr. ***Paula Palaghia***, ne-a declarat că nu știe nimic în legătură cu detașarea doctorului Vasiliu. ***"Nu știu nimic. Adresați-vă Direcției Sanitare"*** - a răspuns ea pe un toc sec reporterilor **"Monitorului"**.

După cum ne-a precizat dr. Vasile Vasiliu, el este printre ultimii medici care au rămas la Spitalul Hîrlău, din cei care au primit posturi acolo în anul 1990. ***"Cred că doamna directoare Palaghia nu are interes să mențină în spitalul pe care îl conduce medici care manifestă interes față de bolnavi. Cred că motivul real al detașării mele l-a constituit critica pe care i-am adus-o dumneaei într-un memoriu pe care l-am depus la Direcția Sanitară și în care am arătat că a luat abuziv un salon din compartimentul de pediatrie unde lucrez. Cred că dorința mea de a îmbunătăți asistența medicală în spital nu este pe placul conducerii"***, a declarat dr. Vasile Vasiliu.

După cum a afirmat doctorul Vasiliu, el speră într-o rezolvare a Direcției Sanitare în avantajul pacienților din Hîrlău, care și așa sînt urgisiți printr-o lipsă acută de medici, mai ales în sectorul pediatrie. De altfel, luni dimineață dr. ***Mihai Frasin*** a promis locuitorilor din Hîrlău, care au venit să solicite reîntoarcerea pediatrului, că acesta va reveni la spital după sfîrșitul misiunii sale la Răducăneni. Însă nu a specificat cînd se va întîmpla acest lucru. **(Silviu LABEȘ)**

■ LUMEA PE DOS ■ LUMEA PE DOS ■

Tribunalul Militar are de tranșat un conflict între doi polițiști și un jandarm

Tribunalul Militar Iași a început luni procesul intentat plutonierului ***Nicolae Roșu*** și sergentului major ***Tănăsache Crăciun***, ambii angajați ai Inspectoratului de Poliție Galați, trimiși în judecată pentru purtare abuzivă și distrugere.

Prin rechizitoriul întocmit de colonel ***Pavel Morariu***, procuror la Parchetul de pe lîngă Tribunalul Militar Iași, cei doi polițiști sînt învinuiți că, în seara de 16 noiembrie 1994, l-ar fi lovit pe ***Florin Florea***, sergent major la o unitate de jandarmi din aceeași localitate. Conform declarațiilor martorilor, în seara respectivă partea vătămată și un coleg al său, sergent major ***Constantin Arfire***, au consumat o importantă cantitate de alcool, într-un bar. Datorită comportamentului agresiv al jandarmului Florin Florea, patronul localului respectiv a sunat la Poliția municipiului Galați, cerînd în ajutor o patrulă de poliție. Imediat, la fața locului, au sosit Nicolae Roșu și Tănăsache Crăciun, însoțiți de un jandarm.

Începînd din acest moment, declarațiile martorilor se împart. Atît polițiștii, cît și unii martori susțin că jandarmul Florin Florea, fiind îmbrăcat în uniformă, a avut o atitudine violentă și i-a amenințat pe polițiștii din patrulă că, prin intermediul fratelui său, comandant al unei subunități de jandarmi, "îi va dezbrăca de uniformă". Cei din "tabăra" polițiștilor susțin că Florin Florea nu a fost lovit, ci a fost condus doar la secția de poliție, unde, din cauza comportamentului său, i s-au pus cătușele. ***"Pot dovedi că Florin Florea a avut numeroase altercații cu polițiștii din localitate, pe care i-a amenințat, de asemenea, că îi «va da afară» cu ajutorul fratelui său"***, a precizat unul din martori, în fața instanței.

Florin Florea susține că, în drum spre poliție și chiar în sediu, a fost bătut și i s-au distrus ochelarii și ceasul. În plus, certificatul medico-legal atestă faptul că acesta a fost lovit, prezentînd echimoze frontale, nazale, dinți rupți etc.

În legătură cu aceste leziuni, polițiștii inculpați nu au putut da nici un fel de explicație. Jandarmul din componența patrulei a precizat că, în sediul poliției, Florin Florea, fiind în stare avansată de ebrietate, a încercat să se așeze pe marginea unui scaun pliant, s-a dezechilibrat și a căzut.

Avocatul gălățean ***Neculai Popa***, apărătorul polițiștilor, a susținut nevinovăția clienților săi și a declarat că procurorul care a întocmit dosarul, colonel Pavel Morariu, a făcut presiuni asupra martorilor, pentru a face anumite declarații nefavorabile inculpaților. Mai mult decît atît, avocatul a afirmat că nici una dintre declarațiile date la Parchetul Militar nu a fost scrisă personal de martori. Pentru aceste motive, el a cerut audierea unor martori suplimentari, care, deși au fost audiați de către procurorul militar, nu au fost menționați în citativul martorilor.

La termenul următor al procesului, 31 iulie a.c., instanța va audia doi dintre martorii propuși de apărător, urmînd ca acesta din urmă să depună la dosar și actele ce probează nevinovăția celor doi polițiști. **(Adina SCUTELNICU)**

Cursul de schimb al principalelor valute valabil pentru data de 12.07.1995

Casele de schimb valutar	Dolar SUA		Marca germană	
	C	V	C	V
Banca Agricolă (tel. 112627)	2000	2050	1425	1475
Banca Română pentru Dezvoltare (tel. 211340)	2015	2049	1443	1467
Banca Dacia Felix (tel. 145125)	2010	2120	1420	1500
Credit Bank (tel. 117591)	2015	2055	1450	1470
Banca Română de Comerț Exterior (tel. 211738)	2000	2050	1443,83	1479,93
Casa de schimb "Edmond" (tel. 115309)	2020	2095	1430	1500
Casa de schimb "Decisive" (tel. 112385)	2040	2085	1445	1485
Casa de schimb "Higeco" (tel. 112035)	2040	2090	1450	1499
Casa de schimb ACR (tel. 112345)	2040	2085	1450	1500
BANKCOOP (tel. 211236)	2000	2080	1450	1500

CAMERA DE COMERȚ, INDUSTRIE ȘI AGRICULTURĂ IAȘI
IAȘI, Bd. Copou nr. 4

SUNTEȚI ÎNTREPRINZĂTOR?

DORIȚI SĂ EXPORTAȚI?

Venim în sprijinul Dvs. printr-un **CURS INTENSIV** pe probleme de legislație, acorduri internaționale favorizante, marketing, asigurare și surse de finanțare privind activitatea de **EXPORT**.

Cursul va avea loc în perioada **18-19 iulie, orele 14.oo-20.oo**, la sediul Camerei de Comerț, Industrie și Agricultură Iași.

Informații suplimentare și înscrieri la Centrul O.N.U. de Consultanță pentru Întreprinderi Private Mici și Mijlocii - Iași, str. Sărăriei nr. 16, et. 4, **tel. 214680**.

Termenul limită pentru înscrieri este vineri, 14.07.1995.

Numărul de locuri este **LIMITAT!**

SAFI SA
SOCIETATEA DE ASISTENȚĂ FINANCIARĂ ȘI INVES[TIȚII]
FINANCIAL SERVIC[ES AN]D INVESTMENT COMPANY

Sunați acum la telefon 117596

● **FONDUL MUTUAL AL OAMENILOR DE AFACERI**

Datele la zi valabile începînd de **LUNI, 10 iulie 1995.**

Număr C.I. în circulație:

tip A: 190.312 tip B: 313.055 tip C: 1.282.240

Activul net: 203.277,6 milioane lei

NOU!

Începînd cu data de 17.04.1995 s-a lansat o nouă emisiune de Certificate de Investitor, tip C, cu valoarea nominală de 50.000 lei.

Valoarea la zi a certificatelor de Investitor (C.I.):

tip A: 474.000 lei - la răscumpărare
tip B: 118.500 lei - la răscumpărare
tip C: 59.250 lei - la vînzare

● **FONDUL PRIVAT DE ACUMULARE ȘI PENSII**

deschis atît persoanelor în activitate, cît și pensionarilor

Casa Modei (mezanin) Telefon 117596

Zilnic, între orele 9,00-18,00 (sîmbătă, duminică închis)

Biroul SAFI Iași practică comision diferențiat

Începînd cu data de 26.06.1995, în scopul creșterii operativității în relațiile cu clienții, s-a modificat sistemul răscumpărării Certificatelor de Investitor, astfel:

1. Cererile de retragere se primesc **numai în zilele de luni** ale fiecărei săptămîni, între orele 9^{00}-16^{00}.

2. Sumele cuvenite investitorilor, aferente cererilor de retragere primite se plătesc în ziua de **vineri a aceleiași săptămîni**, de la casieria Băncii Dacia Felix.

Universitatea "Al. I. Cuza" Iași
Facultatea de Fizică - Catedra de Fizica Corpului Solid

organizează concurs în ziua de ***20.07.1995*** ora ***10.oo***, pentru ocuparea postului de

TEHNICIAN II

CONDIȚII:

- Liceul de specialitate;
- Vechime minimă 5 ani;
- Cunoștințe în domeniul editării textelor pe calculator;
- Dactilografiere;
- Cunoașterea tehnicii de laborator de fizică;
- Exploatarea și întreținerea aparaturii de laborator.

Candidații vor depune un dosar plic pînă la data de **17.07.1995**, care va conține următoarele acte:

- Cerere de înscriere;
- Copie după diploma de studii;
- Adeverință medicală;
- Curriculum vitae;
- Recomandare de la ultimul loc de muncă;
- Declarație scrisă din care să rezulte că nu a fost condamnat penal;
- Copie după Carnetul de muncă capit. I și VI sau I și XI.

Bibliografia de concurs este afișată la sediul Catedrei.

Relații suplimentare se vor obține de la Catedra de Fizica Corpului Solid, telefon: **147540 int. 268.**

A apărut nr. 26/6 iulie 1995, al revistei

SUPLIMENT LEGISLATIV RULETA VERDE

Capital
Săptămînal economic și financiar

○ **Inter a intrat în lanțul hotelier Păunescu**
Frații Păunescu și asociații au cumpărat cu banii jos 54% din acțiunile Intercontinentalului

○ **Costin Donoaica: "Trebuie să investești doar atît cît poți să pierzi"**
Comisarul general al Bursei de Valori spune că prima tranzacție va avea loc peste trei luni

○ **O premieră națională" OSKAR - Capital '95**
Revista Capital va recompensa cu cinci premii OSKAR cele mai importante realizări din domeniul economic

○ **Protecția socială o asigură particularii**
Coloșii industriali au datorii de peste 500 miliarde lei la fondul asigurărilor sociale

○ **Supliment Capital Club**
Lista membrilor prestatori Club - Capital

CELE MAI MICI PREȚURI DIN IAȘI!

-TELEVIZOARE COLOR
Philips, Thomson, Grundig, Nei, Goldstar, Beko, Megavision, Audisonic, Royal

-ELECTROCASNICE
(frigidere, congelatoare, mașini de spălat, cuptoare cu microunde, ventilatoare)
Whirlpool-Philips, Rowenta, Tefal, Nei, Goldstar, De Longhi

PLATA ÎN RATE!

AVAT electronics
Str. Ștefan cel Mare 11
Str. Sărărie nr. 6 (bloc Coloane Tg. Cucului)
032 - 11.28.10
032 - 17.40.54

TURISM
AGPI
Agenția PROSPER INTERNATIONAL

VACANȚA PERFECTĂ
IEFTIN SAU GRATIS
MARE, MUNTE, DELTĂ

•PLATA ÎN 6 RATE
•TRANSPORT CU AUTOCAR

STR. G. URECHE 3,
BLOC W. MĂRĂCINEANU,
ÎN SPATELE TRIBUNALULUI,
LÎNGĂ EXCLUSIV.
TEL. 210932, 213122, 213130

MONITORUL INTERN

Punctul de vedere al Alianței Nord-Atlantice

Extinderea NATO va avea la bază o decizie politică

Decizia de extindere a NATO va fi de ordin politic, iar procesul va fi astfel conceput încît admiterea de noi membri să creeze un plus de securitate în Europa și nu să traseze noi linii de demarcație, a declarat ***Gebhard von Moltke***, asistent politic al secretarului general al NATO. Von Moltke, primit ieri de președintele Ion Iliescu, nu a indicat care dintre criteriile luate în calcul de Alianță în procesul extinderii va avea prioritate: poziția geostrategică a statului candidat, situația economică sau potențialul militar al acestuia. El a subliniat, însă, că statele care doresc să adere la Alianță trebuie să îndeplinească criteriile de bază stipulate în Tratatul de la Washington, actul de naștere al NATO. Tratatul de la Washington a fost semnat în aprilie 1949 de douăsprezece state din Europa și America de Nord, punînd bazele unui sistem comun de securitate. La el au aderat ulterior alte patru state. În prezent, NATO elaborează un studiu care să identifice criteriile și modalitățile de extindere spre Est a Alianței. Studiul urmează a fi definitivat în septembrie, cînd va fi prezentat în cadrul unui seminar organizat la Moscova. Secretarul general al NATO, ***Willy Claes***, afirmase anterior că decizia de extindere va fi politică, ceea ce înseamnă că anumite țări vor putea fi admise chiar și fără îndeplinirea tuturor criteriilor tehnice.

Mugur Isărescu:

"S-au convenit datele esențiale ale acordurilor cu BIRD și FMI"

La Washington s-au încheiat, luni, discuțiile purtate de ministrul român de Finanțe, ***Florin Georgescu*** și de guvernatorul BNR, ***Mugur Isărescu***, privind acordarea pentru România a împrumutului FESAL de către BIRD și a transei a doua a împrumutului stand-by de către FMI. La plecarea din Washington, Mugur Isărescu a declarat corespondentului postului național de radio că ***"s-au convenit datele esențiale ale acordurilor cu cele două instituții financiare"***, astfel încît negocierile să se poată finaliza pînă în luna septembrie. În acest sens, la sfîrșitul acestei luni, o echipă de negociatori ai FMI se va deplasa la București, pentru continuarea discuțiilor.

Adrian Năstase a replicat sec

"Posturile solicitate de PSM sînt ocupate"

PDSR s-a întîlnit, luni seara, cu reprezentanții PSM, pentru a analiza problemele ivite în aplicarea protocolului cvadripartit. ***"Reprezentanții PSM și-au formulat solicitările cu care noi, în principiu, sîntem de acord"***, a afirmat președintele executiv al PDSR, ***Adrian Năstase. "Este normal ca PSM să fie interesat de obținerea unor avantaje în sistemul de putere pentru sprijinul acordat guvernului în promovarea unor legi importante. Singurul impediment îl reprezintă faptul că, din păcate, aceste posturi sînt ocupate"***, a declarat liderul PDSR. Năstase a mai spus că se vor lua în considerare toate propunerile partidelor din arcul guvernamental pentru acordarea de posturi în administrația locală și la nivel central. Marți era programată o întîlnire cu reprezentanții PRM, iar astăzi cu cei ai PUNR.

Aflat în vizită în Marea Britanie

Teodor Meleșcanu va fi primit de noul secretar al Foreign Office

Ministrul român de Externe, ***Teodor Meleșcanu***, va fi primit, mîine, de noul secretar al Foreign Office (Ministerul de Externe al Marii Britanii), ***Malcolm Rifkind***, în cursul vizitei oficiale pe care o va face la Londra. De asemenea, șeful diplomației române va avea convorbiri cu ***Sir Nicholas Bonsor***, care a preluat de curînd postul de secretar de stat la Foreign Office, responsabil pentru relațiile cu Europa Centrală și de Est, se arată într-un comunicat remis agenției Mediafax de către Ambasada Marii Britanii la București. Vizita la Londra a ministrului român fusese planificată și anunțată anterior remanierii guvernamentale operată săptămîna trecută de premierul ***John Major***, ca urmare a alegerilor din sînul partidului Conservator. Cu prilejul acestor alegeri, fostul șef al diplomației britanice, ***Douglas Hurd***, și-a anunțat intenția de a demisiona. Teodor Meleșcanu va ține astăzi, în prima zi a șederii sale la Londra, o conferință la Institutul Internațional pentru Studii Strategice, pe tema ***"Priorități și probleme ale securității naționale a României"***.

Tratatul de bază româno-ungar are o nouă denumire:

Cazul "Recomandarea 1201 - Legea învățămîntului - vize de intrare"

"O eventuală introducere a vizelor ar îngreuna foarte mult situația și călătoria în Ungaria a maghiarilor din România" - a afirmat ***Marko Bela***, liderul UDMR, amendînd intenția premierului ungar, ***Gyula Horn***, de a studia posibilitatea introducerii obligativității vizei de intrare pentru cetățenii țărilor vecine Ungariei pe linia frontierelor din est și sud. Menționăm că, potrivit postului Radio Budapesta, deși premierul Horn a evitat să nominalizeze țările vizate, surse guvernamentale ar fi declarat că sînt avuți în atenție cetățenii Ucrainei, României și Iugoslaviei. Aceeași sursă a precizat că premierul ungar și-a motivat intenția introducerii temporare a vizelor prin necesitatea întăririi securității publice și reprimării "economiei negre".

Pe de altă parte, deși premierul Ungariei a ținut să amintească faptul să posibilitatea introducerii vizelor a fost semnalată președintelui ***Ion Iliescu*** în cadrul summit-ului de la Cannes (26-27 iunie a.c.), potrivit declarațiilor acordate presei de ***Teodor Dorobanțu***, consulul României la Budapesta și de ***Vasile Sofineti***, directorul Direcției relații cu presa din cadrul MAE român, oficialitățile românești nu au fost sesizate în mod oficial asupra hotărîrii cabinetului Horn.

"Secția consulară a Ambasadei României nu a fost sesizată în mod oficial pînă la declarația premierului Ungariei, despre prezența muncitorilor români care activează ilegal pe piața Ungariei. Domnul Elias Pal (șeful Departamentului pentru informații legale din divizia consulară a MAE ungar - ***n.r.***) ***mi-a precizat că fenomenul muncii ilegale este predominant și compus din cetățeni români și ucraineni care lucrează pe piața maghiară"*** - a declarat Teodor Dorobanțu, consulul României la Budapesta, postului de Radio BBC.

În ce privește poziția MAE român, solicitat de reporterul cotidianului ***"Monitorul"*** să ofere detalii asupra cetățenilor români care prestează în Ungaria diferite servicii în condiții nelegale (potrivit precizărilor premierului Horn, numărul acestora ar fi de aproximativ 100.000), Vasile Sofineti, directorul Direcției de relații cu presa, a declarat că MAE român ***"nu are cunoștință despre acest fenomen decît din presă"***.

Deoarece Ungaria are încheiate Convenții consulare atît cu România, cît și cu Iugoslavia și Ucraina - aceste convenții încă în vigoare nu prevăd obligativitatea vizelor pentru cetățenii țărilor numite - conform principiilor dreptului internațional, concretizarea intenției cabinețului Horn va fi etichetată drept o ilegalitate.

De altfel, în eventualitatea adoptării propunerii premierului ungar Horn - o decizie în problema vizelor va fi luată la 26 sau 27 iulie -, principalii factori implicați au ținut să-și declare oficial opiniile care, deseori, sînt contradictorii.

Astfel, în timp ce ***Istvan Szentivany***, secretar de stat în cadrul MAE ungar, consideră că introducerea vizelor de intrare nu va influența negocierile asupra tratatului româno-ungar, ***Gabor Kuncze***, ministrul ungar de Interne, și fracțiunea parlamentară a socialiștilor (forța principală a coaliției guvernamentale ungare - ***n.r.***) apreciază că această măsură ar restrînge posibilitatea de liberă circulație a maghiarilor din exteriorul Ungariei. Se observă că, dacă oficialitățile ungare s-au grăbit să facă diferite considerații asupra intenției cabinetului Horn de a introduce obligativitatea vizelor pentru cetățenii țărilor din estul și sudul Ungariei, din declarația acordată cotidianului ***"Monitorul"*** de Vasile Sofineti, transpare prudența. ***"Nu trebuie să facem supoziții despre consecințele unui document care încă nu există"*** - este opinia directorului Direcției de relații cu presa din cadrul MAE român. **(Monica TOMA)**

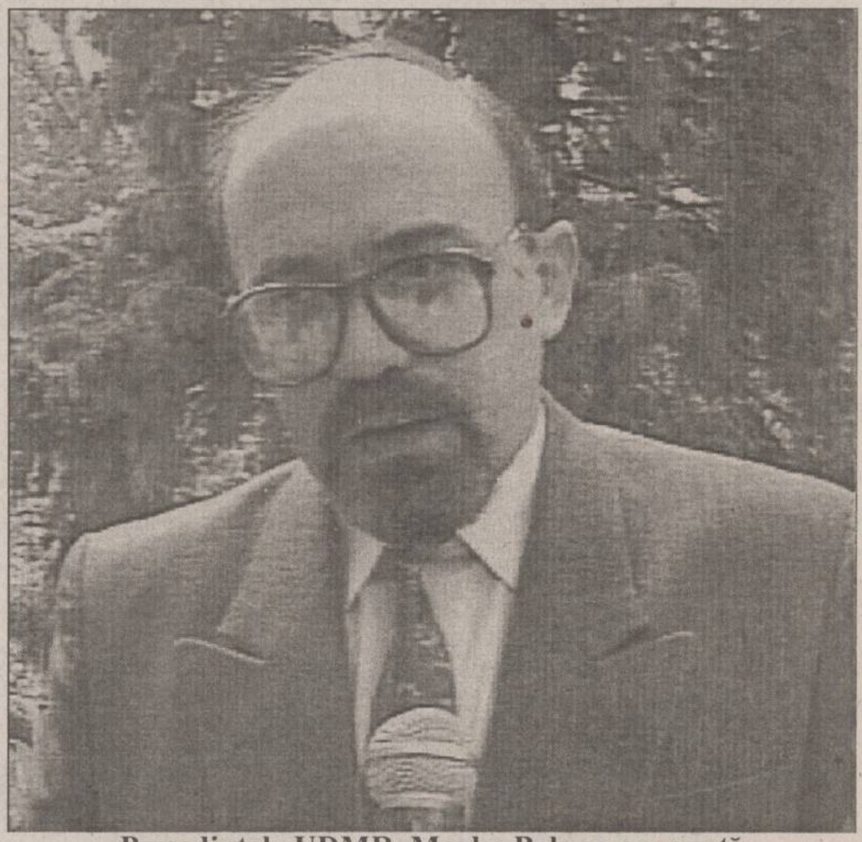

Președintele UDMR, Marko Bela,se pronunță împotriva introducerii obligativității vizelor pentru cetățenii români care călătoresc în Ungaria

Pentru prima dată, Franța a expulzat 21 de cetățeni români

■ *cei mai mulți erau tineri țigani și se aflau ilegal în această țară*

21 de cetățeni români - majoritatea tineri țigani, cu puține bagaje - au fost expulzați luni din Franța. După tentativele nereușite de îmbarcare pentru SUA, România își face iarăși publicitate în Franța.

"România a răspuns cel mai repede propunerii noastre de colaborare", a declarat ***Jean-Louis Debr***, ministrul francez de Interne. Precizăm că, de multe ori, expulzările sînt dificile datorită faptului că țara de origine a emigrantului refuză să-l primească. Guvernul francez, proaspăt format, a hotărît să adopte o poziție mai dură față de emigranții ilegali (anual, circa 100.000 de oameni intră ilegal în Franța; cea mai mare parte din aceștia sînt de origine arabă și provin din țările africane). ***"În viitorul apropiat, vor avea loc și alte expulzări de acest fel, numărul celor în situație ilegală, care locuiesc în Franța, fiind mult prea mare"*** a precizat ministrul francez. **(Mirela ANTONIU)**

La alegerile locale de anul viitor

PAC va propune candidatura actualului primar al Iașului, Constantin Simirad

■ *în opinia președintelui PAC - Iași, Liviu Antonesei, toate filialele partidului ar trebui să facă același lucru, acolo unde sînt primari din rîndul membrilor PAC*

Punctul de vedere al Conducerii Centrale a PAC, dar și al Organizației județene Iași este: cel mai potrivit pentru a candida în anul 1996 pentru postul de primar al Iașului este ***Constantin Simirad (foto)***, actualul primar și vicepreședintele organizației PAC de la Iași.

Așa cum a declarat ieri ***Liviu Antonesei***, președintele filialei județene a acestui partid, acest lucru este valabil pentru toți primarii PAC din țară.

Referindu-se la Partidul Noua Românie care și-a făcut zilele acestea o intrare în forță pe scena politică, Liviu Antonesei a declarat că acesta nu poate fi considerat, deocamdată, un adversar serios. ***"Este doar un nou partid cotrocenist"*** - a adăugat președintele PAC de la Iași. În altă ordine de idei, decizia RAJAC și RA Termoficare din Iași de a întrerupe furnizarea apei reci și calde este considerată de Liviu Antonesei drept inumană și anticonstituțională.

"Sînt oameni care nu au cum să plătească întreținerea și nu că nu vor. În primul rînd trebuie făcută distincția între cei ce nu vor să plătească și cei ce nu pot. Pentru aceștia din urmă trebuie luate măsuri de protecție socială. Statul trebuie să-și asume responsabilitățile cu care se laudă față de cetățeni. Nu poți pedepsi oameni nevinovați din cauza unor oameni vinovați. Noi ne opunem absolut opririi apei reci și calde pentru cetățeni, în general cu precizarea că nu pot fi pedepsiți cei care nu sînt vinovați", a declarat Liviu Antonesei, ieri în cadrul conferinței de presă a PAC. **(Pavel LUCESCU)**

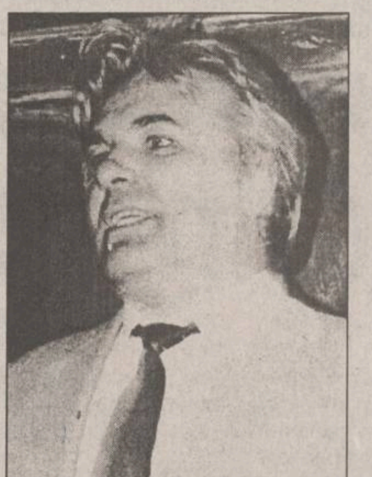

Contrabanda cu benzină de la granița româno-sîrbă

"Unii traficanți cîștigă 5000 de mărci pe zi"

■ *semnalează ziarul german "Die Welt"*

În timp ce războiul continuă în fosta Iugoslavie, afectînd economia țărilor învecinate și îngrijorînd mediile politice internaționale, la frontiera româno-sîrbească se face contrabandă cu benzină, în folosul ambelor părți. Fenomenul a fost semnalat de mass-media românească și ne este adus la cunoștință, acum, și de ziarele occidentale.

"Rentabilul comerț este organizat extrem de bine", afirmă ziarul berlinez ***"Die Welt". "De embargoul ONU și de alte asemenea marafeturi nu prea pare să îi pese cuiva"***, se arată în articol. Localnicii au vile de piatră, mașini luxoase, antene satelit, video. ***"Unii dintre locuitori cîștigă 5000 de mărci pe zi"***, în timp ce ***"în fața fluviului, peste care nici o boare de vînt nu adie, comandantul grănicerilor din zonă regretă sincer că nu poate ieși în larg din cauza furtunii care, iată, bîntuie pe Dunăre"***. Ziariștii germani au fost martorii unei scene de amenințare a comandantului grănicerilor și au fost ei înșiși amenințați și predați poliției din zonă, drept spioni sîrbi. Pentru că prețul plătit de sîrbi a scăzut, românii sînt gata să facă grevă; ***"Pur și simplu nu ne mai ducem dincolo"***, a declarat un localnic ce oferise 20-4000 de mărci pentru mașina ziariștilor. ***"Volvo-ul vostru îmi cam place. Pe aici nu are încă nici unul mașini de astea"***, a explicat el, arătînd spre vehiculele din jur, marca Mercedes și BMW.

SURSA MOLDOVEI COMPANY
Piața Unirii nr. 5.
caută societăți comerciale ce dispun de spații adecvate, în vederea asocierii pentru deschiderea în comun a asocierii unor rețele de magazine.
Relații la tel. 211118, 211808.

Casa Editorială MOLDOVA s.r.l. Iași
Adresa: B-dul Copou nr. 3, IAȘI - 6600 - ROMÂNIA
Cont: 4072996011104 B.R.D. S.A. Iași
Tel. 40 - 32 - 112132 Fax 40 - 32 - 113029
Tipărește prin tipografia sa , dotată cu o tehnologie modernă, **cărți, albume, pliante, prospecte, etichete** de orice fel, **formulare tipizate** etc., la cele mai atractive prețuri.
NU OCOLIȚI CALITATEA ȘI PROMPTITUDINEA!

LABORATORUL DE ANALIZE al Societății PROFAMILIA
efectuează toate analizele de laborator
(hematologie, biochimie, bacteriologie, imunologie),
în condiții ultramoderne cu un personal de înaltă calificare
De asemenea, se lucrează în regim de urgență test de diagnostic pentru sarcină, al cărui rezultat îl primiți în 10 minute.
Str. Chișinăului nr. 11C, sc. D, parter. Telefon 230431
Program zilnic 7⁰⁰ -17⁰⁰, sîmbătă-duminică 9⁰⁰ -11⁰⁰.

BMJ
Ediția în limba română
BRITISH MEDICAL JOURNAL
- ediția în limba română -
Abonamente pentru anul 1995
Trimiteți prin mandat poștal suma de **10.400 lei**, pe adresa de mai jos, în contul BRCE Filiala Iași, nr. 3008.206144-7
Calendarul aparițiilor:
- Nr. 3 (iulie - septembrie) 15 septembrie 1995
- Nr. 4 (octombrie - decembrie) 15 noiembrie 1995
BMJ = calitate și prestigiu
Fax: 032/211685
EDIT DAN
PO BOX 209
6600 IAȘI
Fax: 032/214406

CITIȚI ZILNIC
ZIUA!
• editorial despre starea națiunii • dezvăluiri • articole economice și anchete sociale • finanțe și informații bursiere • patru pagini de **SPORT** • divertisment, magazin • modă • informații despre staruri • mică și mare publicitate
Nu pierdeți ZIUA în zadar!

Turnul de fildeș
Librăria de pe scări
organizează
în fiecare lună
o tombolă de carte.
Pentru fiecare carte cumpărată, clienții noștri primesc un Talon de participare numerotat. Talonul se completează în două exemplare, cu numele și prenumele participantului, numărul de telefon (sau adresa). Un exemplar rămîne la librărie, celălalt este păstrat de client. Tragerea la sorți se va efectua în ultima zi de joi din fiecare lună, la orele 18, la sediul librăriei, în prezența participanților. Numerele cîștigătoare vor primi, gratuit, cărți în valoare de
15.000 lei (premiul I)
10.000 lei (premiul II) și
5.000 lei (premiul III)
Bd. Copou nr. 3-5, Casa Conachi, telefon 112967

În curînd
O revistă pentru toate mămicile
Mami
învață să mă îngrijești
Din cuprins
O naștere ușoară
Bolile copiilor noștri
Armonia sexuală a cuplului
Mami
Retete culinare
Bunica și nepoții
Zodiacul astrologic
Fericirea în căminul nostru

O PREMIERĂ ABSOLUTĂ ÎN PEISAJUL PUBLICISTIC NAȚIONAL!
Mami - o revistă pentru toate mămicile
Căutați-o la punctele de difuzare a presei!

EDITORIAL

Cine va cîștiga viitoarele alegeri? (II)

Cristian RACU

Dintre partidele aflate acum la Putere, cel care a profitat cel mai mult de pe urma actualei legislaturi a fost Partidul Unității Naționale Române. Pornit cu atuul CARITAS în mînă, partidul domnilor Gheorghe Funar și Ioan Gavra a folosit fiecare șansă pe care a avut-o pentru a obține o funcție cît de mică în aparatul guvernamental.

Liderii PUNR au lansat această ofensivă încă de la începutul mandatului, cînd, alături de Ioan Stoica, Gheorghe Funar se chinuia să explice populației că singura soluție care i-a rămas României după criza provocată de reforma economică este jocul de întrajutorare CARITAS. Capitalul electoral de moment acumulat de domnul Funar i-a permis acestuia să adopte o poziție de forță la negocierile cu PDSR și să forțeze intrarea partidului său în guvern, după ce domnul Iosif Gavril Chiuzbaian a renunțat la statutul de independent în favoarea celui de membru al PUNR. Totuși, intrarea în guvern nu s-a făcut cînd a vrut primarul Clujului, ci atunci cînd au dorit domnii Gherman și Năstase, care au avut grijă ca între timp să anuleze atuul numit CARITAS prin arestarea și anchetarea lui Ioan Stoica. În acest mod, gestul PDSR a părut mai degrabă un favor făcut unui partid aliat aflat la ananghie în urma prăbușirii popularității generate de jocul CARITAS.

Intrarea în guvern nu a soluționat însă și problemele interne cu care se confrunta partidul. Gesturile bizare ale liderului PUNR, Gheorghe Funar, au atras plecarea sau demiterea purtătorului de cuvînt al partidului, Cornel Brahaș, precum și o serie de animozități legate de pozițiile diferite adoptate de senatorii conduși de Viorel Sălăgean și deputații lui Ioan Gavra pe tema accelerării procesului de privatizare. Conflictul acesta a pus sub semnul întrebării însăși existența PUNR, pentru că el scotea în evidență un lucru foarte grav - lipsa unei platforme viabile în domeniul economic. Acest partid există, mai mult, pentru că există și UDMR, dar, dacă acest partid etnic dispare, tot eșafodajul politic al PUNR cade. Departe de a rezolva conflictele interne, ultima reuniune a conducerii partidului a reiterat ideea luptei împotriva UDMR și a anulat eforturile de modernizare a acestuia, păstrînd totuși în rîndurile sale grupul Sălăgean.

Între timp, vicepreședintele partidului, Ioan Gavra, a avut grijă ca avantajul pierdut odată cu jocul CARITAS să fie refăcut prin declanșarea scandalului apartamentelor de serviciu care s-a concretizat în planul luptei parlamentare prin formarea unei comisii de anchetă, care a elaborat un raport favorabil PUNR, dar care încă nu a fost luat în discuția Camerei Deputaților.

În prezent, Partidul Unității Naționale Române, deși are patru miniștri, rămîne în continuare măcinat de conflictul intern dintre grupurile conduse de Viorel Sălăgean, pe de o parte, și Gheorghe Funar și Ioan Gavra, de cealaltă, și pare a fi nepregătit pentru a se prezenta în fața electoratului, întrucît liderii săi încearcă prin orice mijloace să prelungească mandatul guvernului Văcăroiu pentru a-și putea extinde influența și în teritoriu, deși aici se confruntă cu concurența acerbă a PDSR. Foarte probabil, dacă se va rezolva și problema tratatului româno-ungar, respectiv situația dialogului cu UDMR, PUNR va pierde destul de multe voturi atît la alegerile locale, cît și la cele parlamentare. ■

CAFEAUA DE DIMINEAȚĂ

Halat alb - halat obligatoriu imaculat

Aurel LEON

Mărturisesc că l-am bănuit de etichetă, cînd l-am văzut ce atent își așeza cele două halate albe, apretate, imaculate, în cuierul din rezervă. Curînd, însă, m-am convins că avea nevoie de ele, deși acum era în postura de pacient, nu de medic. Omul venea de la Vaslui, făcuse facultatea la Iași și avea colegi în toate branșele, chiar dacă specialitatea sa era pediatria. În curînd se auzi strigat de către "oamenii săi", cînd a trecut prin saloanele de bolnavi. Ei nu concepeau că doctorul lor poate fi la rîndu-i suferind; și-l doreau mereu în halat alb imaculat. Toate acestea mi-au devenit clare mai tîrziu, după ce i-am urmărit activitatea. Uitînd motivul propriei sale internări, doctorul și-a îmbrăcat tacticos halatul, unul dintre ele, și a plecat să dea consultații. Oamenii aveau încredere în cuvîntul său și-l așteptau. Am înțeles atunci ce mult înseamnă să-ți fie alături medicul,care să poarte grija bolii. Tovarășul meu de rezervă a tresărit azi, întrerupîndu-și masa: "E ora cînd «băiatul nostru» trebuie să-și ia doctoria. Își îmbrăcă repede halatul alb și o rupse la fugă spre un anumit salon. «Băiatul nostru» era un tînăr crescut de el, ca medic pediatru, și descoperit întîmplător prin spital. Toți bolnavii erau "Băieții nostri", "oamenii nostri" care nu puteau fi lăsați fără un prieten în uriașul spital.

"Bine, m-am întrebat, dar de ce două halate?"

Răspunsul nu a întîrziat. Doctorul pacient trebuia să suporte o intervenție chirurgicală. La două zile după operație, el își aminti de nuștiu-care dintre cazurile pe care ar fi trebuit să le vadă. Cineva aștepta sfatul lui, drept care, rezemîndu-se de pereți, începu să-și îmbrace halatul obișnuit. Atunci observă că e pătat de sînge. Îl schimbă imediat, luîndu-l pe al doilea și explicînd: "Halatul medicului trebuie să fie curat ca și conștiința lui". "Bine dar pe halat e sîngele medicului" ?! "Medicul nu are voie să piardă sînge", îmi răspunse, grăbindu-se spre pacienții care îl așteptau. Trăim timpuri de cumplită suferință, o încleștare între viață și moarte. Ne lipsesc multe, mai ales în domeniul sănătății. Ascult radioul și aflu că un tînăr a cîștigat peste un miliard de lei la Loto, iar Loteria națională varsă statului multe miliarde săptămînal. Unde merg acești bani? Răspunsul "patronilor norocului" a fost prompt și tranșant. Sunt pentru fotbal. In alte țări asemenea bani merg la cultură și sănătate. Noi vrem să intrăm în Europa, ba chiar direct în America, în schimb cheltuim fără rost. Undeva, într-un județ oropsit ca Vasluiul, cu sute de dispensare medicale fără medici, există însă un doctor cu două halate albe, care, pacient fiind, nu uită că în salonul de alături sunt "oamenii lui". Acest fapt valorează mai mult decît miliardele cîștigate de naivi și cheltuite tot pentru "naivi". ■

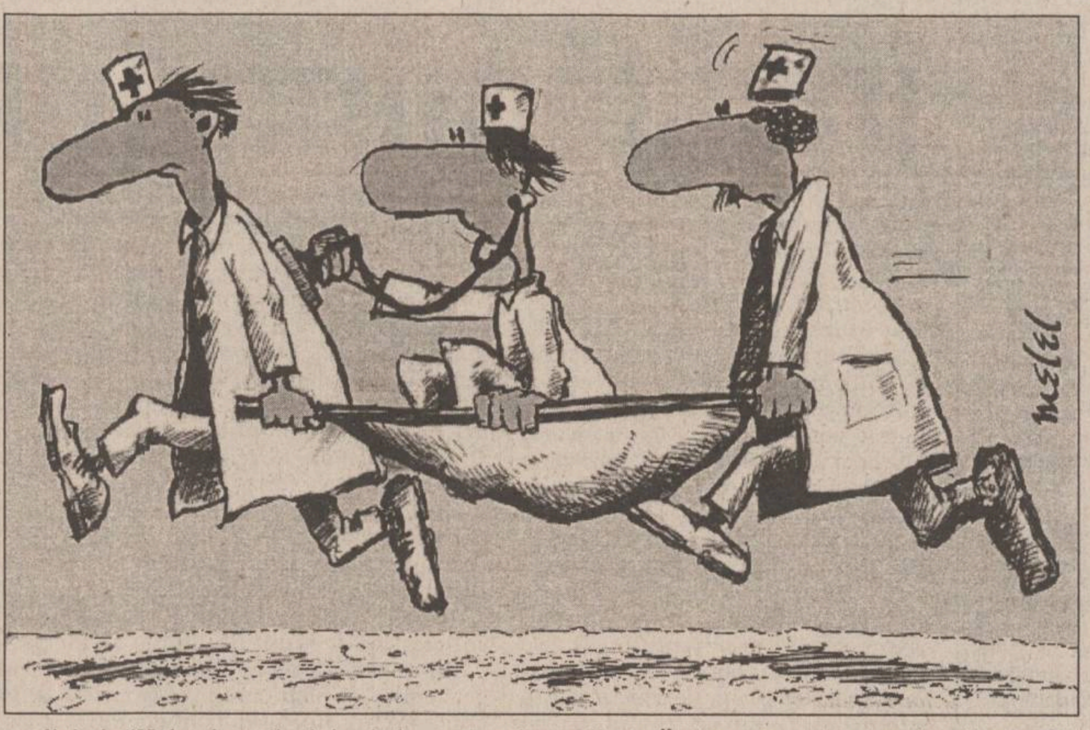

CĂRȚI ȘI ZILE

Iubirea în toate stările sale

■ ***ultimele apariții editoriale prezentate de Liviu Antonesei***

Iubirea ca obiect de studiu

Nu puține sînt, în istoria culturii, studiile dedicate iubirii. De la ***Banchetul*** lui Platon la cel al lui Ficino, de la renascentiști la post-moderni, după ce trecem prin moderni, iubirea pare un subiect eminent pentru gînditori și artiști. Nu de mult a apărut, în românește, ***Iubirea și Occidentul*** de Denis de Rougemont, probabil cea mai serioasă analiză a "amorului curtean". Recent a ieșit pe piață ***Noua dezordine amoroasă*** de Pascal Bruckner - cunoscut și ca autor de romane de dragoste, inclusiv la noi - și Alain Finkelkraut, autor, între altele, al ***Înțelepciunii dragostei***, de asemenea tradusă. Eu, unul, sînt foarte bucuros. Prefer aceste analize romanelor "de dragoste" semnate de Sandra Brown. Bun. Iată că, prin grija editurii ***Humanitas,*** au apărut pre limba noastră și ***Studiile despre iubire*** ale marelui filosof și eseist spaniol José Ortega y Gasset. Deci cine vrea să afle care sînt "caracteristicile iubirii", să citească excepționala analiză a "iubirii la Stendhal", să găsească lucruri noi despre "iubirea curtenească", să se instruiască în chestiunea "calităților creolei", are la îndemînă un nou instrument de lucru. Și încă unul din cele mai reușite. În ceea ce mă privește, am o slăbiciune specială pentru concisul însă profundul studiu referitor la ***Psihologia bărbatului interesant***, pe care îl recomand tuturor bărbaților - de la adolescenți la cei trecuți de vîrstele "iubirii active". N-aș lăsa pe dinafară nici chestiunea redutabilă a ***Alegerii în iubire***, dezvoltată de Ortega y Gasset în unele detalii care nici măcar nu-ți pot trece prin cap. Deci, o lectură instructivă, dar și foarte plăcută. Fraza eseistului spaniol este perfectă, iar traducerea lui Sorin Mărculescu "pe măsură".

Iubirea cosmică

Nicolae Ionel este poet al marilor iubiri cosmice, de esență mistică. Pentru el, poezia și iubirea sînt, în fond, același lucru, iar ele înseamnă identificarea cu Divinitatea și cu Universul creat de aceasta. Din păcate, marele talent al lui Nicolae Ionel a fost arareori surprins corect de critica literară care, se vede treaba, nu are cele mai potrivite antene pentru un astfel de lirism. De aceea, sînt fericit că un tînăr autor, Ovidiu Nimigean, a dedicat un amplu studiu problemelor receptării acestei poezii. Studiul urmează să apară în mai multe episoade în revista ***Timpul***. Pînă atunci, să oferim cititorului cîteva secvențe din ultimul volum al poetului, ***Venirea***, recent apărut la editura ***Sagittarius***, din Iași: "Tot cerul/ seaprinzînd în candelabre/ înmărmurind ale/ cîntărilor de duhuri/ nu poate să-mi/ ajungă cu extaza/ sfinților lui toți/ inima cu care/ mă-nchin acum prunilor/ Tot cerul" sau "Cu ramul de corn/ care-mi înmugurește/ sus/ singur în sîngele/ preafericit-/ inima-n cer/ podidește a lui Iisus/ se umple de lacrimi" sau, în sfîrșit, "Atîta m-a pustiit/ cu ruga mireasma/ caldă de tei/ că însăși sfinția/ acum se închină/ pulberii mele/ din ultimul cer".

Nicolae Ionel este un poet puternic și profund, iar originalitatea sa va sfîrși prin a se impune și criticii literare.

Dumnezeu este iubire

Deci, Dumnezeu este iubire și, dacă așa stau lucrurile, poate nu e inutil să menționez în acest articol apariția foarte serioasei analize filosofice tipărite recent de Eugen Munteanu la editura Universității ieșene - ***Studii de lexicologie biblică***. Obiectul analizei d-lui Munteanu pare restrîns: efectele interferențelor lingvistice între limba română și limbile clasice (greaca, slavona, parțial latina) în lexicul traducerilor religioase românești din secolul al XVII-lea. Numai că o analiză filologică și oarecum aplicativă nu poate obține rezultate importante dacă devine autarhică și restrictivă. Din acest motiv, cartea lui Eugen Munteanu apelează, dincolo de cadrele filologice, la istoria mentalităților, la filologia socio-istorică și chiar la conceptele filosofiei culturii. Rezultatele nu sînt numai, pur și simplu, interesante - ele sînt remarcabile. Cred că lucrarea ***Studii de lexicologie biblică*** va marca o dată în lingvistica și filologia românească, nu numai în domeniul exegezei biblice. Dl Munteanu a oferit la tinerețe una din acele cărți ce apar, de obicei, spre sfîrșitul activității unui cărturar, ca un fel de încununare a acesteia. Să fie într-un ceas bun! Adică, să fie urmată de lucrări pe măsura acesteia. ■

BOBUL DE GRÎU

Despre suferință și poduri (V)

Ștefan PAVEL

MOTO: "Mai întîi aud că atunci cînd vă adunați în biserică, între voi sînt dezbinări, și în parte cred." (I Corinteni 11 :18)

Amintindu-ne că Iisus a alungat negutătorii și cămătarii din Templu, amintindu-ne că aceștia semnificau patimile noastre ce trebuie izgonite din Casa Domnului, ne vom încredința că locul acesta sfințit este și trupul nostru (în care, bine ar fi, să-și afle sălaș numai Duhul Sfînt); dar, în același timp, este și Biserica însăși. Adică tot noi; pentru că noi înșine, laolaltă, alcătuim Biserica Lui Hristos. Biserica cea nouă a vremurilor noi și a oamenilor noi. Deci, e vorba tot de noi, cei noi, cei înnoiți întru Hristos, care facem parte din Biserica cea vie, înființată pe pămînt o dată cu pogorîrea Duhului Sfînt în ziua cincizecimii.

Atunci, la 50 de zile după Înviere (deci după 10 zile de la Înălțarea Domnului), peste trei mii de oameni "vechi" au fost botezați și au devenit "noi". Și de atunci, noi, împreună cu aceia și cu toți creștinii ce au urmat, sîntem trăitori ai aceleiași Biserici a Lui Hristos. De atunci, alcătuim împreună Trupul cel viu al Domnului Cel viu, Cel permanent prezent în(tre) noi.

Din păcate și, încă o dată, tot din păcate, în păcate, astăzi, noi am uitat exact ceea ce era mai important în Biserica primară a întîielor veacuri creștine. Am uitat că Biserica, în primul rînd, înseamnă COMUNIUNE. Fără de aceasta, vorbele noastre despre iubirea pentru semeni, vorbele frumoase despre milostenie și îngăduință și smerenie și bunătate rămîn vorbe în vînt care nu-și vor găsi niciodată rostul adevărat. Pentru că milostiv nu poți fi cu umanitatea în general, ci cu sărmanul concret care îți bate în poartă sau te așteaptă atunci cînd ieși din biserica cea de piatră în care ar cam trebui să ne întîlnim, săptămînă de săptămînă, noi cei ce ne zicem Biserica cea vie a Lui Hristos, noi cei ce alcătuim Trupul Mîntuitorului...

Re-amintindu-ne de Trupul Său de acum, să nu uităm însă nici de Trupul Său de atunci, din viața Sa omenească ce a durat cîteva decenii, pentru că, cele mai mari preschimbări ale lumii au fost înfăptuite chiar de către Cel ce s-a făcut om, de către Fiul Lui Dumnezeu întrupat ce doar și-a folosit integral puterea latentă ce zace în corpul uman, în trupul pe care doar El, și numai El - prin credință și iubire - l-a "stăpînit" așa cum se cuvine.

El a stăpînit atunci ceea ce nouă acum deseori ne scapă de sub control; căci de multe ori nu mai știm cine pe cine stăpînește și nici cui încredințăm noi de fapt trupurile noastre: Luminii sau Întunericului, jertfei sau păcatului, în fine, Lui Hristos ori Vrăjmașului Său?

Cînd rostim o vorbă de ocară, să ne gîndim că aceleași corzi vocale, aceeași limbă și același cer... al gurii i-au fost îndeajunse Fiului Ceresc pentru a aduce în lume doar vorbe de alinare și cuvinte de înțelepciune.

Cînd privim cu interes și plăcere doar cloaca lumii pe care atît de mult dorim a o descoperi, să ne amintim că aceiași globi oculari, aceleași cornee și aceiași iriși i-au ajuns pe deplin lui Iisus Hristos care s-a uitat cu dragoste nu numai la crini sau iriși, ci mai ales la sufletele și suferințele oamenilor de lîngă El.

Cînd mîinile noastre lovesc pe alții ori maculează ceea ce ne înconjoară, să nu uităm că tot două poduri de palmă i-au fost suficiente Dumnezeului-Om pentru a primi cuiele cele aducătoare de răstignire și de jertfă desăvîrșită; două poduri de casă dumnezeiască în care s-a putut urca, la bună păstrare, printre busuioc și tămîie, toată dragostea lumii viitoare; două poduri puternice care s-au întins drept punți pentru a învinge prăpastia ivită între oameni și Dumnezeu datorită necredinței noastre...

Și exemplele ar putea continua la nesfîrșit; pentru că nesfîrșite au fost dovezile de iubire ale Mîntuitorului și tot nesfîrșite sînt și puterile ce zac în trupul de om ce așteaptă să fie trezite de credința și iubirea cea adevărată întru Hristos.

Stă în puterile noastre de dreptcredincioși ca, ajutați de iubirea Lui Dumnezeu pentru noi, să putem săvîrși în viața noastră TOT ceea ce a săvîrșit Iisus în viața Sa pămîntească, tocmai pentru că în bunătatea Sa, Dumnezeu i-a dat oricărui om nesperata posibilitate de a-L urma în totalitate pe însuși dumnezeiescul Său Fiu...

Pe la anul 350 al erei creștine, Sfîntul Atanasie spunea că ***Dumnezeu s-a făcut om, ca noi, oamenii, să ne facem precum Dumnezeu***!

După aproape 2000 de ani ce au trecut de la prima venire a lui Hristos în lumea noastră, îngăduiți o întrebare: Ce Dumnezeu mai așteptăm ca să ajungem, dacă nu chiar "degete ale lui Dumnezeu", atunci măcar "temple" tot atît de vrednice precum degetul cel mic de la piciorul stîng al Sfîntului Atanasie?

(Acest text a fost difuzat la Radio "Nord-Est", în cadrul emisiunii "La început a fost Cuvîntul", emisiune ce poate fi ascultată în fiecare miercuri de la ora 22.00)

Radio Nord-Est (72.44 FM) vă prezintă

ASTĂZI,
miercuri, 12 iulie, de la ora 22.00, va avea loc
cea de a LVIII-a ediție a emisiunii

LA ÎNCEPUT A FOST CUVÎNTUL

Din sumar:

- Ierarhia îngerilor și demonilor
- Cînd ni s-a dat îngerul personal
- Despre fericire și păcat
- Știri din viața cultelor

Realizatori :
Claudia AMARIEI, Irina DOMINICA, Oana HÂNCU, Gheorghe MĂRIUȚA, Constantin PRODAN și Augustin VIERU.

La telefonul 142446, sînt așteptate cu interes nu doar opiniile, ci și propunerile dumneavoastră concrete de colaborare

---

UNGHIUL DE TRAGERE

Campionul apatic și tenisul ca jogging

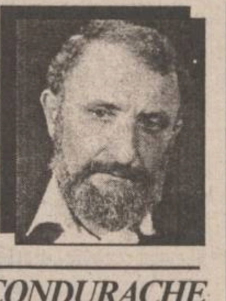

Val CONDURACHE

Cele două finale de la Wimbledon mi-au amintit de marile partide de altădată. Tenisul a reînviat din propria cenușă, după ce lăsase tuturor impresia că a încăput pe mîna unor anonimi. Stelele de-o zi s-au stins, la marile turnee nu mai încape loc pentru nici o surpriză. Cele două finale au fost cîștigate de favoriții numărul unu, după două partide greu de uitat. Iar Wimbledon, cu tot gazonul lui ars de soare și atît de măcinat că semăna cu terenul de iarbă de la Halle, unde s-a desfășurat cu o lună în urmă un turneu din circuitul ATP, a rămas un templu. Nu am de gînd să comentez partidele, nu-i meseria mea, deși dacă aș ajunge să mor de foame, aș face-o și pe asta, cu puțina mea pricepere.

Patru lucruri mi-au atras atenția, în mod deosebit, chiar cinci - dacă adaug la primele patru starea gazonului. Să începem cu ultima. Circula pe vremuri o anecdotă: o delegație de români pleacă la Londra în schimb de experiență. Specialiștii noștri erau interesați de gazonul englezesc. Explicațiile primite îi nedumeresc peste măsură: englezii nu foloseau alte metode decît noi. Care e totuși secretul? - insistă ei. Dacă faceți tot ce facem noi, răspund englezii, nu vă rămîne decît să stropiți gazonul o mie de ani. Ei bine, a fost suficient un an de întrerupere pentru ca gazonul englezesc să arate la fel ca gazonul din România. A fost probabil anul cînd partidul d-lui John Major a început să se clatine și o dată cu el toate tradițiile. Pe timpul "Doamnei de fier", o asemenea rușine nu ar fi fost posibilă.

A doua rușine îl acoperă pe dl Cristian Țopescu. Nici atunci cînd comenta o partidă a unei reprezentative române dl Țopescu nu a fost atît de pătimaș. Se vedea de la o poștă că dl Țopescu oftează alături de Boris Becker, plînge pe umărul lui atunci cînd greșește, cade în admirație cînd favoritul lui triumfă. Dl Țopescu mi-a plăcut întotdeauna pentru că a știut să fie obiectiv, imparțial. De data asta l-am prins "în flagrant delict": el urmărea un meci, pe care îl și povestea în gura mare, noi - un altul. Noi eram spectatori la partida de la Wimbledon, dl Țopescu ne transmitea un meci așa cum ar fi dorit el să se desfășoare.

Am împărtășit admirația d-lui Țopescu pentru revenirea în marele tenis a unui mare campion, Boris Becker. Nu e ușor să te întorci, după doi ani de absență, la marea performanță. Nici măcar Borg n-a reușit s-o facă. Boris Becker a pierdut finala, dar era a șasea din cariera lui și prima după ce toată lumea sportivă îi scrisese numele, ca la morți, pe o placă de marmură. Boris Bum-Bum s-a lovit însă de cel mai bizar campion pe care l-a dat vreodată lumea tenisului.

În topul de popularitate al Wimbledon '95, pe primul loc s-ar situa Arantxa Sanchez. Ea icnește cînd servește, aleargă ca la jogging, 120 de minute fără oprire, chiar și atunci cînd mingea a ieșit de mult din teren, ridică pumnul la cer după o minge cîștigată, izbește cu racheta de pămînt după o minge pierdută, ce mai, un întreg spectacol de locul doi. Dacă la energia pe care o consumă și la voința de-a cîștiga Arantxa Sanchez ar mai pune și o mică știință a jocului, ar fi de neînvins. Lucrurile stînd astfel, ea va găsi mereu o Stefi Graff dincolo de fileu, iar Stefi Graff e din galeria Chris Evert-Lloyd, Martina Navratilova. Cine va veni după ele ca s-o convingă pe Arantxa Sanchez să nu confunde nevoia de-a alerga cu tenisul?

Ultimul alineat i-l dedic celui mai apatic jucător al turneului de la Wimbledon, Pete Sampras. El nu seamănă nici cu Stan Smith, care era ca o stîncă de gheață, nici cu Connors, care alterna explozia cu rațiunea, nicicum cu Năstase, care era în stare să piardă o partidă pentru o minge de efect. El nu are nimic în comun cu impulsivul McEnroe, mereu persecutat, nici cu Ivan Lendl, concentrat ca o esență de vanilie, nici măcar cu Becker, adversarul de-acum, care e o mașină germană de mare precizie. L-am lăsat la urmă pe Borg pentru că mi s-a părut o clipă că între el și Sampras ar exista ceva asemănări, o alternanță de rutină și improvizație, de calm și de risc. Dar nici această comparație nu stă în picioare. Sampras a cîștigat pentru a treia oară consecutiv turneul de la Wimbledon, după o partidă destul de echilibrată, în aparență, dar în care Becker nu a cîștigat nici un break, iar Sampras - cinci. Cam așa s-a scris finala. Cu trei titluri consecutive la Wimbledon, Sampras intră în galeria marilor tenismani și nu are decît 23 de ani. Nimeni nu-i descoperă nici o "qualité maîtresse". Ce-l aduce la glorie? Apatia, voi zice eu, dar puțină lume va fi de acord cu mine. Sampras nu este calm, nu este lucid, nu face nici spectacol: el doar cîștigă. În marea lui apatie, care nu are nimic în comun nici cu lehamitea, nici cu indolența, el a simplificat tenisul la cîteva lovituri, unele simple, altele de mare efect, cu care se poate cîștiga la Wimbledon. ■

CIVICE, UTILITARE

BOMBA DE CAUCIUC

Despre campania solitară a ziarului de circulație națională *"Adevărul"*, în favoarea îmbunătățirii actualului sistem electoral, prin trecerea de la ștampilarea *"listei de partid"* la ștampilarea *"omului"*, s-a scris la rubrica aiasta de cauciuc cu maximă înflăcărare. De fiecare dată s-au prezentat avantajele clare pentru electorat ale sistemului votului uninominal: o mai mare atenție pe care o vor acorda partidele oamenilor propuși pentru a fi aleși în Parlament, nu ca acuma, cînd *"listele electorale"* prilejuiesc un activ trafic de influență în interiorul partidelor. Pînă acuma, haidem să fim sinceri, da' absolut sinceri, s-a votat (în '90 și în '92) cu inima și nu cu capul. Cînd s-au ștampilat listele FSN-ului din mai 1990, cu toții se gîndeau doar la ***Ion Iliescu*** și ***Petre Roman***. Credeți că e o exagerare această afirmățiune? Atunci punem întrebarea: mai ține minte cineva care erau parlamentarii de Iași votați în mai 1990?

La fel, cînd s-a votat în 1992, au fost ștampilate listele FDSN (actualmente PDSR) doar cu gîndul la domnul ***Iliescu***, la fel cum s-au ștampilat listele FSN (actualmente PD-FSN) cu gîndul la domnul ***Roman***, la fel cum s-au ștampilat celelalte liste ale prezentelor partide parlamentare, doar cu gîndul la cum vorbește la televiziunea centrală ***Vadim***, ***Funar***, ***Verdeț***, ***Coposu***.

Nu vrem a spune, Doamne ferește, că absolut toată lumea a votat pe criterii exclusiv sentimentale, există și alegători care știu cu precizie de ce votează cutare partid, cunosc platforma electorală, diferența dintre promisiunile unui partid sau altuia, calitatea liderilor și membrilor cutărui partid. Totuși, majoritatea electoratului a mișcat ștampila îndemnat de simpatia pentru un lider de partid, asta rămîne valabil. Iată că soluția cu *"votul uninominal"* poate rezolva toate problemele alegătorilor, pentru că votul uninominal presupune prezentarea în fața electoratului dintr-o circumscripție a unui om, nu a unei liste pregătite la București. Ei bine, omul respectiv, dacă este votat, rămîne în permanență sub controlul alegătorilor, pentru că, dacă nu se ține de promisiunile făcute în campania electorală, va fi tras scurt la răspundere și nu va mai fi votat data viitoare. Așa ceva nu prea convine actualilor aleși, care sînt niște produse exemplare ale *"listelor de partid"*, în marea majoritate rupți de realitățile concrete din circumscripțiile electorale de unde provin, fiind conștienți că votul uninominal i-ar scoate automat din cursă, pentru că, de voie de nevoie, partidele ar fi nevoite să-și caute oameni de calitate în teritoriu, ca să poată convinge electoratul.

Ziarul *"Adevărul"* a pornit campania pentru votul uninominal. Întrebare: de ce nici un grup parlamentar nu a preluat ideea și nu a introdus o inițiativă legislativă în această direcție? Se simt slabe chiar toate partidele, incapabile să abordeze noul sistem, sau toate formațiunile politice trăiesc doar pentru ***Sfânta Listă de Partid***, elaborată cu mare scandal o dată la patru ani? De ce e nevoie de un efort imens, asumat de ***Asociația Pro Democrația***, de strîngere a 250.000 de semnături, pentru introducerea unei *"inițiative legislative cetățenești"*? Oare actualii parlamentari, dacă se cred *"emanația voinței poporului"*, nu sînt destul de cetățeni? Apropo de ***Asociația Pro Democrația***, care după știința noastră, are filiale în toată țara și, potrivit denumirii, dorește a cultiva democrația: la Iași, încă nu știm de ce, se petrec lucruri ciudate cu filiala acestei asociații. Este un fel de lipsă de voință, un fel de blegeală la oamenii din această filială, încît se pot pune pe rol mai multe ipoteze tulburătoare: ori prodemocrații ieșeni sînt cam incompetenți, ori filiala e infiltrată de anumite interese, ori se machește zdravăn pe la sediu și nu mai e timp pentru organizarea acțiunii de strîngere a semnăturilor ieșenilor pentru inițiativa cetățeanească. E ciudat, e tare ciudat ce se întîmplă. Se vor face săpături vreo cîteva zile și se va afla adevărata cauze a blegelii prodemocratice ieșene. Dacă în toată țara sînt filiale de același calibru ca și la Iași, apoi garantăm că nu se vor strînge mai mult de o mie de semnături cetățenești.

LIZUCA și PATROCLE
emanați ai voinței păturicii
din Dumbravă

Chiar AZI
A APĂRUT
PUBLICAȚIE DE EXPRESIE MOLDOVENEASCĂ ȘI CIRCULAȚIE NAȚIONALĂ
BOMBA DE CAUCIUC
Umflați-o, că se termină !

DIN TELEFOANELE, SCRISORILE ȘI AUDIENȚELE ZILEI

Rubricile "Din telefoanele, scrisorile și audiențele zilei" și "Ultimul vagon poștal" au menirea de a asigura un dialog direct între cititori și reprezentanții principalelor instituții publice. În cadrul acestor rubrici cititorii își pot exprima opiniile în legătură cu diverse probleme locale și de interes național. Semnatarii scrisorilor sînt rugați să folosească un limbaj decent și să nu aducă acuzații nefondate.

Redactorul de serviciu răspunde apelurilor dvs. la numerele de telefon 271271 și 172557 la orice oră din zi și din noapte.

■ *Un bloc nefinisat de zece ani*

Adrian Sulea, care locuiește în blocul "Șonțu" de pe strada Gr. Ureche 3-5, ne spune că proprietarii s-au instalat în apartamentele contractate încă din anul 1985, deși fațada blocului nu fusese terminată. În următorii 10 ani s-au montat schelele pentru a se finisa fațada și tot de atîtea ori s-au demontat, fără ca lucrarea să se încheie. Locatarii au făcut numeroase demersuri (cele mai recente fiind cererile cu nr. 4299/27.02.1995 la R.A. LOCUINȚA și 9703/27.02.1995 la Primărie). Ca urmare, a început tencuirea parterului și mezaninului, celelalte 7 nivele trebuind să aștepte deoarece nu sînt bani, după cum le-a explicat primarul Constantin Simirad. Necazul locatarilor este că fațada nefinisată se degradează vizibil datorită ploilor, iar ei au achitat integral valoarea lucrărilor executate de către constructor.

■ *De ce este apa tulbure?*

O cititoare din strada Hotin ne-a telefonat alarmată să ne spună că apa care curge la robinetul de apă rece este tulbure, cu suspensii. A luat legătura cu dispeceratul, pentru a afla care este cauza. După spusele sale, dispecerul de serviciu nu i-a dat nici o explicație. Am aflat totuși că apa este tulbure pentru că în zonă (se pare că pe strada Albineț) sînt în execuție cîteva lucrări, dar cetățenii nu trebuie să se sperie pentru că apa este tratată și clorinată corespunzător. E bine să fie lăsată puțin timp să se decanteze, înainte de a fi folosită.

■ *Anunț pentru elevi*

Asociatia civică "Copiii pentru copii" anunță organizarea "Taberei de Sculptură în lemn și Pictură" BUCOVINA '95 - 1-15 august, pentru elevii din clasele VII-XII din Iași, cu aptitudini în acest domeniu și cu situații școlare foarte bune. Mai sînt disponibile 6 locuri, iar pentru înscriere sînt necesare carnetul de note, buletinul de identitate, 3-5 lucrări proprii și acordul părinților. Solicitanții, elevi și profesori de desen, sînt așteptați în zilele de luni pînă vineri, între orele 12,00-14,00 și în zilele de sîmbătă și duminică, între orele 10,00-13,00, la sediul asociației din strada Zmeu nr. 3, cam. 1, parter. Comisia va delibera în data de 15 și 16 iulie, iar ultima înscriere se va face sîmbătă, 15 iulie, între orele 10,00-13,00.

■ *Purtați pe drumuri*

Soții ***Hristodor Dumitru și Maria*** au lucrat mai mulți ani la școala din Dolhești, județul Iași, ca "oameni de serviciu". În luna decembrie 1993, directoarea școlii din Dolhești îi desface contractul de muncă Mariei Hristodor pe motivul restrîngerii de activitate, dar nu-i eliberează cartea de muncă, deoarece, a spus ea, nu aveau imprimate. Maria Hristodor a venit la Iași și a cumpărat imprimate, i s-a completat cartea de muncă, dar cînd a adus-o la Oficiul Forțelor de Muncă, pentru a-și face formele de intrare în șomaj, dosarul nefiind în regulă, a fost retrimisă la școală. În cartea de muncă, directoarea a schimbat ultima însemnare, specificînd că i s-a desfăcut contractul de muncă pentru activitate necorespunzătoare, adică în virtutea articolului 130, litera "i". Soțul ei, care este și tîmplar de meserie și a fost solicitat de directoarea școlii să ajute la construirea unei clădiri din comună, a fost nevoit să-și dea demisia în luna august 1994; spune că nu a primit salariul pe august și nici alte drepturi bănești ce i se cuveneau. Se pare că au apărut unele conflicte, la școala respectivă, între cei din conducere și familia Hristodor, dar asta nu înseamnă că trebuie să nu li se completeze corect documentele, pentru a-și primi drepturile. Situația a fost de multe ori făcută cunoscută Inspectoratului Școlar. Cei care au verificat problema nu au rezolvat-o în nici un fel, iar juristul inspectoratului, Ștefănescu, ar fi sfătuit-o să meargă la Tribunal, motivînd că "dreptatea este a voastră, dar n-am ce-ți face, mai am cîteva luni și ies la pensie". Ciudată optică au unii, cînd trebuie să rezolve necazurile unor oameni simpli!

Constantin IURAȘCU
Teo POPESCU

ULTIMUL VAGON POȘTAL

"În virtutea dreptului de autor, iau atitudine"

Domnule Redactor Șef

Vă rog să aveți amabilitatea să publicați în ziarul dvs. poziția mea în legătură cu monumentul "Ștefan cel Mare și Sfînt" dezvelit la data de 2 iulie 1995, în Iași, ca autor al sculpturii executate.

Doresc să faceți publică scrisoarea adresată la data de 12 iunie 1995, d-lui general Viorel Cheptine, de către subsemnatul, în care mi-am exprimat dezacordul în legătură cu proiectul soclului.

Apelez la serviciile dumneavoatră pentru că doresc să fie cunoscută opinia mea de către toți acei care îmi cunosc munca și lucrările pe care le-am realizat de-a lungul carierei mele artistice.

Regret situația la care s-a ajuns.

Un lucru este sigur: așa cum se prezintă ansamblul acum, nu poate fi o bună carte de vizită nici pentru autor, nici pentru beneficiar.

Ceva trebuie făcut pentru ca Iașul să se poată mîndri cu încă o lucrare de artă. Ca autor, mă ofer să colaborez în continuare.

"Stimate domnule general Cheptine

Apelez la această formă de comunicare cu dvs. întrucît doresc să subliniez mai bine cîteva idei pe care le-am mai exprimat și verbal, legate de monumentul "Ștefan cel Mare", realizat pentru instituția dvs. de către subsemnatul.

De la bun început se observă că relația monumentului cu soclul construit suferă din punct de vedere al proporțiilor. Înălțimea de 7 m a soclului pune în stare de inferioritate monumentul propriu-zis - ce are înălțimea de 3 m - diminuîndu-l, în felul acesta pierzînd din monumentalitate. Volumul soclului și forma sa sporesc efectul mai sus menționat. Vă amintesc că am avut o convorbire telefonică cu dvs. cînd lucrările la soclu ajunseseră numai la 4 m, cînd am recomandat ca înălțimea să nu depășească 5 - 6 m. M-ați asigurat că se va ține cont de părerea mea ca specialist și că voi fi solicitat pentru analiză la fața locului. Acest lucru nu s-a mai întîmplat.

În virtutea dreptului de autor, consider că se impune să iau atitudine în legătură cu modul în care este pusă în evidență în spațiul ambiental dat.

Ca efect al înălțimii exagerate a soclului apar modificări de proporții la personajul reprezentant, plinta acoperind segmentul de jos al lucrării, figura reprezentată apărînd cu picioarele scurtate. Ținînd cont că un monument de for public este gîndit și realizat să reziste unor rigori de apreciere în timp, îmi revine fireasca responsabilitate să vă aduc în mod oficial la cunoștință opinia mea și consider că mai este timp să se facă corecțiile ce se impun.

Regret că nu am fost chemat nici măcar la instalarea lucrării pe soclu.

Nădăjduiesc că veți dispune măsurile necesare pentru ca lucrarea să se integreze armonios spațiului și să servească ideii generoase pe care ați avut-o."

Sculptor,
Dan Covătaru

Principalele trenuri care circulă prin gara IAȘI

Nr. tren	Tren	Distanța de circulație	Ora plecării	Linia
683	ACC	CHIȘINĂU-CONSTANȚA	1:17	3A
684	ACC	CONSTANȚA-CHIȘINĂU	4:33	4A
255	ACC	IAȘI-CICEU-CRAIOVA	5:09	1A
622	ACC	IAȘI-BUCUREȘTI	5:50	2A
963	INTER	IAȘI-PAȘCANI-BUCUREȘTI	6:00	1A
341	ACC	IAȘI-TIMIȘOARA	6:13	2C
455	ACC	GALAȚI-SATU-MARE	11:09	3A
624	ACC	IAȘI-BUCUREȘTI N	11:30	4A
655	ACC	IAȘI-TIMIȘOARA	14:00	1C
626	ACC	IAȘI-BUCUREȘTI	14:45	1A
641	ACC	IAȘI-PAȘCANI-BUCUREȘTI	15:52	1C
967	INTER	IAȘI-PAȘCANI-BUCUREȘTI	16:20	1A
456	ACC	SATU-MARE-GALAȚI	16:33	3A
35	RAP	IAȘI-TIMIȘOARA	19:35	1A
345	ACC	IAȘI-TIMIȘOARA	20:30	2C
653	ACC	IAȘI-PAȘCANI-BRAȘOV	21:18	4A
668	ACC	IAȘI-MANGALIA	22:10	2A
61	RAP	IAȘI-PAȘCANI-BUCUREȘTI	23:30	2A

Nr. tren	Tren	Distanța de circulație	Ora sosirii	Linia
683	ACC	CHIȘINĂU-CONSTANȚA	1:02	3A
684	ACC	CONSTANȚA-CHIȘINĂU	4:18	4A
654	ACC	BRAȘOV-IAȘI	4:37	3A
627	ACC	BUCUREȘTI N.-IAȘI	5:39	Â
62	RAP	BUCUREȘTI N.-PAȘCANI-IAȘI	5:49	2C
656	ACC	TIMIȘOARA-IAȘI	6:07	2A
36	RAP	TIMIȘOARA-IAȘI	7:39	1A
346	ACC	TIMIȘOARA-IAȘI	8:42	1A
455	ACC	GALAȚI-SATU-MARE	10:54	3A
966	INTER	BUCUREȘTI-PAȘCANI-IAȘI	11:00	1A
642	ACC	BUCUREȘTI N.-IAȘI	12:40	1A
456	ACC	SATU-MARE-GALAȚI	16:14	3A
621	ACC	BUCUREȘTI N-IAȘI	17:19	1A
623	ACC	BUCUREȘTI-IAȘI	20:00	1A
342	ACC	TIMIȘOARA-IAȘI	21:42	2C
968	INTER	BUCUREȘTI N-IAȘI	21:50	1A
667	ACC	MANGALIA-IAȘI	22:26	2A
256	ACC	CRAIOVA-IAȘI	22:35	3A
625	ACC	BUCUREȘTI N-IAȘI	23:11	1A

Trenurile 621-622, 623-624, 625-626, 653-654, 642 circulă în regim de tren rapid

☎ TELEFOANE UTILE

☎ SALVARE: 961
☎ POMPIERI: 981
☎ POLIȚIE: Inspectoratul Județean Centrala 140720; Dispecerat 146666; Municipiu Centrala 140020 Dispecerat 146840/955 Ofițer de serviciu 146850; Serviciul Circulație - 140070.
☎ SERVICII MEDICALE MOBILE (asistență medicală de urgență la domiciliu): 113130/569, zilnic între orele 7,00-23,00
☎ AGENȚIA C.F.R.: 147673
☎ INFORMAȚII GARĂ: 146333
☎ AUTOGARĂ: 146587
☎ TAXICOM, dispecerat: 953, 146593
☎ AGENȚIA TAROM: 115239
☎ INFORMAȚII AEROPORT: 178126
☎ STAȚII PECO: Baș Ceauș - 176865; Aurel Vlaicu - 175872; Bucium - 132891; Crișan - 112182; Păcurari - 164142; Sărărie - 147480.
☎ A.C.R. - informații utile: 112345, 130177.
☎ DISPECERATE: R.A. Gaz-Metan - 141737; R.A. Apă-Canal - 142451; Renel - 147070, deranjamente - 929; Termoficare - 141956; R.A. Locuința - 112434; Telefoane - Deranjamente - 921; Protecția mediului - 147010.
☎ GARDA FINANCIARĂ: 114065, 112427.
☎ ADMINISTRAȚIA FINANCIARĂ: 143030
☎ NOTARIAT: 147574
☎ TRIBUNAL: 146300
☎ PROCURATURĂ: 212566
☎ CAMERA DE COMERȚ: 117757
☎ CENTRUL MILITAR JUDEȚEAN: 146370
☎ STATUL MAJOR JUDEȚEAN DE APĂRARE CIVILĂ: 147594
☎ HOTELURI: Moldova - 142225; Traian - 143330; Unirea - 142110; Continental - 114320; Sport - 137817.
☎ POLICLINICA CU PLATĂ: triaj informații - 117244
☎ OFICIUL JUDEȚEAN PENTRU PROTECȚIA CONSUMATORILOR: 145392.
☎ LABORATOR ANALIZE "PRO FAMILIA": 230431

CARNETUL ZILEI

VREMEA

15° - 31° C

■ Vremea se menține caldă și predominant frumoasă, în cea mai mare parte a intervalului. Sînt posibile unele înnorări în cursul după-amiezii, cînd, local, se vor semnala averse de ploaie însoțite de descărcări electrice. Vîntul va sufla slab la moderat, din sector nordic. Temperatura aerului va înregistra valori minime, cuprinse între 15 și 17 grade C, iar maxime între 27 și 31 grade C. **(Violeta HUȘTIU - Centrul de Prevedere a Vremii Bacău)**

CALENDARUL CREȘTIN-ORTODOX

✝ Sf. mc. Proclu, Ilarie și Veronica.

FARMACII DE GARDĂ

Farmacia nr. 2, Piața Unirii (tel. 116029).

SPITALE DE GARDĂ

Spitalul "Parhon" (tel. 140337): Clinica a IV-a Medicală, Clinica a II-a Chirurgie, Clinica a II-a Obstetrică.

TELEVIZIUNEA NAȚIONALĂ

TVR 1

7,00 TVM. Telematinal ■ 8,30 La prima oră: Actualități; Puncte cardinale; Revista presei ■ **9,20 Film serial** (r): **Santa Barbara** (SUA), ep. 186 ■ **10,05 Film serial** (r): **Aur și noroi** (Spania), ep. 88 ■ 10,55 Desene animate ■ 11,25 Videocaseta muzicală: Microrecitalul formației "Antract" ■ 11,40 Ecran de vacanță: Ciclul de filme cu Bruce Lee și alți maeștri ai artelor marțiale. "Boxerul" (Prodigal Boxer, SUA) ■ 13,05 1001 audiții - Opera Mundi. Claudia Codreanu în concertul de la Cardiff; Dicționar de interpreți - litera "O" - David Ohanesian; Mărturii cu valoare documentară: maestrul Anton Ronai în dialog cu Ciprian Rusu de la TV Cluj-Napoca; V-o amintiți pe Magdalena Cononovici? ■ 14,00 Actualități ■ 14,10 TVR Iași. Est Meridian ■ 15,05 TVR Cluj-Napoca ■ 16,00 Actualități ■ 16,10 Magazin internațional Ciao, Italia!; Commedia dell'Arte la Napoli; Între Scilla și Caraibe; Carnaval la Veneția; Piețele și fîntînile Romei; Popas la Vicenza; Melodii, melodii, melodii ■ 17,00 Povestea noastră... Microrecital Manuela Fedorca ■ 17,15 Alfa și Omega... pentru morala noastră cea de toate zilele; Politica - un gen feminin ■ 18,00 De la lume adunate... Ansambluri folclorice în studio ■ 18,30 Desene animate: Apărătorii pămîntului ■ 19,00 Sensul schimbării: Structuri noi în țările est-europene - organizațiile neguvernamentale și rolul lor în consolidarea democrației ■ **19,30 Film serial pentru tineret: California visează** (SUA, 1994), ep. 47 ■ 20,00 Actualități. Buletin meteo. Telesport ■ 20,45 Publicitate ■ **20,50 Film serial: Dr. Quinn** (SUA, 1994), ep. 58 ■ 21,45 Noi frontiere. Emisiune de știință: extinderea universului intelectual ■ 22,25 Totul despre muzică ■ 22,55 Confluențe: Cuvinte și chipuri sub semnul nemuririi - Biblioteca Academiei Române (II) ■ 23,25 Actualități ■ **23,40 Turul Franței la ciclism.** Rezumatul zilei ■ 23,50 Întîlnirea de la miezul nopții. Informații din viața și activitatea grupurilor rock românești și internaționale; Noutăți discografice; Studio-rock; Metal-mania; Succese hard, heavy, speed, thrash și deathmetal la cererea telespectatorilor ■ 0,30 Jazz-alive magazin. Info jazz; În dulcele stil clasic; Interviul emisiunii: B.B. King; Jazz la Clubul de Jazz Cina Cafe.

TVR 2

7,00 La prima oră: Știri ROMPRES; Buletin meteo; Desene animate (I); Trei minute pentru sport; Prețul pieței; Lansare de carte; Cronica șoselei; Calendar; Desene animate (II); Actualități; Puncte cardinale; Revista presei; Maxima zilei; Invitatul emisiunii ■ 9,20 Ora de muzică. Centenar Paul Hindemith ■ 10,05 Itinerar german: Magdeburg (Deutsche Welle); Ritmuri muzicale cu: Bob Dylan, Juan Luis; Activitatea managerială: Mediul de planificare (Worldnet USIA) ■ 11,30 Desene animate: Cartea junglei ■ 12,00 Gong! (r) ■ 12,30 Mari muzicieni: Yehudi Menuhin interpretînd, alături de Orchestra Festivalurilor "Menuhin" din Londra, Concertul nr. 5 în La major pentru vioară și orchestră de W.A. Mozart ■ 13,00 Să nu ne facem iluzii! Magazin de călătorii și descoperiri (CFI) ■ 14,00 Actualități ■ 14,10 Ecran de vacanță. Reîntîlnire cu Ba da! Ba nu! ■ 15,10 Documentar. Adevărata poveste a lui Antonin Artaud (Arte). Prima parte ■ 16,00 Desene animate ■ **16,30 Film serial: Și bogații plîng** (Mexic), ep. 227 ■ 17,00 Mini-eco. Emisiune de educație ecologică. Cunoașteți Constituția? Art.28: Secretul corespondenței; Dreptul financiar: impozitele (II); Drept locativ: dreptul de extindere; Avocatul vă sfătuiește: răspunsuri la scrisori ■ **17,40 Film serial: Aur și noroi** (Spania, 1992), ep. 91 ■ 18,30 Emisiune în limba maghiară: Știri; **Film serial: "Fiii omului cu inimă de piatră";** La o ceașcă de cafea... ■ 20,00 Pro Memoria. Corneliu Mănescu. Diplomația românească și crizele deceniului șapte ■ 20,30 Topul galeriilor bucureștene? Invitat criticul de artă Marika Grigorescu ■ 21,00 TVM. Mesager ■ 21,30 Tradiții. Arta populară: istorie și destin, origini și perspectivă ■ 22,00 Film serial: Santa Barbara (SUA), ep. 189 ■ 22,45 Un secol de cinema. Premise pentru o școală cinematografică ■ **23,45 Moda pe meridiane:** Documentar (NBC Super Channel) ■ 0,15 Divertisment muzical (CFI); Reîntoarcerea în exil. Un cîntăreț haitian își regăsește patria (CFI).

TELEVIZIUNI LOCALE

TVR IAȘI

Pr. I, 14,10 - 15,05 - Est Meridian magazin: Note, știri și reportaje din Moldova ■ Estudiana: Diagnoza ecologică sau plăcerea de a fi practician ■ Radiografii economice: Prețul succesului ■ Jurnalul artelor: Librex '95. Salonul Cărții Latine la Iași ■ Rock Life ■ Videoclipul emisiunii.

EUROPA NOVA

10,05 Mati Nova ; emisiune-magazin ■ 11,00 Lumea la microscop: Teritoriul furnicarilor; Mallorca (I); Mozaic în metal; Continentul Sardenia ■ 12,00 Infonova ■ **12,10 Film: "Prizoniera trecutului"** (prod. SUA) (r) ■ 13,40 Oameni cu sentimente puternice ■ 14,10 Închiderea programului de dimineață ■ 17,00 Deschiderea programului ■ 17,05 Exercițiu de memorie. 14 iulie - Franța. Spirit în imagine ■ 17,10 Întîlnire cu orașul: "O existență sub semnul întîmplării?". Invitat acad. Victor Săhleanu; Afiș cultural; Agenda teatrală ■ 18,10 Country music ■ 18,25 Clubul lui Gogoșneață ■ 18,30 Desene animate ■ 19,00 Infonova ■ 19,45 Politică și administrație ■ 20,30 Redecoperirea Americii ■ **21,00 Film: "39 de trepte"** (prod. Marea Britanie, 1978; regia Don Sharp, cu: Robert Powel, Warner David, Eric Porter) ■ 22,30 Infonova ■ 22,45 Puterea muzicii.

TELE'M

6,30 Deschiderea emisiei ■ 7,00 M'Tele'M (magazin matinal de informații, muzică, desene animate) ■ 7,30 Observator - emisiune de informații, știri interne și externe, realizată de Antena 1 București ■ **8,30 Film artistic: "Ray Master și diamantul fabulos"** (polițist/r) ■ 10,00 Film serial: "Răzbunarea", ep. 98 (r) ■ 11,00 Film artistic: "Mafia albă" (dramă/r) ■ 12,40 Închiderea emisiei ■ 17,30 Deschiderea emisiei ■ 18,00 Total M Știri ■ 18,30 Telemedicina ■ 19,00 Documentar Worldnet ■ 19,30 Film serial: "O altă viață", ep. 54 ■ 20,00 Desene animate ■ 20,30 Film serial: "Răzbunarea", ep. 99 ■ **21,30 Film artistic: "Castele de nisip"** (dramă) ■ **22,45 Film artistic: "Banii sau nevasta"** (comedie). Regia: Allen Reisner; cu: Ted Bassell, Elizabeth Ashley.

TELEVIZIUNI PRIN SATELIT

RTL

6,30 Actualități ■ 6,35 Universul Marvel - Maretul Thor ■ 7,00 Actualități ■ 7,05 Universul Marvel - Țara dragonilor fantastici ■ 7,30 Actualități ■ 7,35 Luky Luke ■ 8,00 Ora 7 ■ 8,30 Actualități ■ 8,35 Între noi (r) ■ 9,00 Actualități ■ **9,05 SOS California. Eroul presei** ■ 10,00 O familie grozav de drăguță (r) ■ 10,30 Cheers (r) ■ 11,00 Bogat și frumos (s), ep. 1242 ■ **11,30 Vremea dorinței** (s), ep. 464 ■ 12,00 Prețul e fierbinte - emisiune concurs ■ 12,30 Duelul familiilor - emisiune concurs ■ 13,00 Actualități ■ 13,30 Springfield Story (s), ep. 2233 ■ 14,15 Clanul din California (s), ep.1552 ■ **15,05 Hobby-ul ei este crima. Nu ne mai facem concediul în Hawaii** ■ 16,00 Ilona Christen - "Mediul de acasă. Sînt copilul unei prostituate"(r) ■ 17,00 Hans Meiser. "Biologie sau destin. Care este formula iubirii?" ■ 18,00 Jeopardy! - Emisiune concurs ■ 18,30 Între noi (s), ep.146 ■ 19,00 Frumos și bogat (r) ■ **19,30 Exclusiv.** Magazinul vedetelor, cu Frauke Ludowig ■ 19,45 Actualități ■ 20,10 Exploziv Magazin ■ 20,40 Vremuri bune, vremuri rele (s), ep. 774 ■ **21,15 Ecranizări TV: "Minciună fatală".** Thriller, Germania 1993, în regia lui Ate de Jong, cu Barbara Auer, Hannes Jaenicke ■ 23,15 Stern TV, cu Günther Jauch ■ 0,15 Show-ul nocturn la RTL ■ 1,00 Știri nocturne ■ **1,30 Cheers** - Noroc în dragoste și două milioane, partea a II-a ■ 2,00 O familie grozav de drăguță - ... atunci am să lucrez (s) ■ 2,25 SOS California. În capcană (s) ■ 3,15 Hobby-ul ei este crima. O ofertă neserioasă (s) ■ 4,05 Ilona Christen (r) ■ 4,55 Hans Meiser (r) ■ 5,55 Explosiv magazin (r) ■ 6,15 Exclusiv - magazinul vedetelor.

PRO 7

6,35 Arabella Kiesbauer. Coafuri și pălării (Talk-show/r) ■ 7,25 Taff - Zilnic, actual, proaspăt, obraznic. Magazin informativ cu Sabine Noethen (r) ■ 7,45 Alf. Îmi dai voie să anunț, SUA 1989 (s.co/r) ■ 8,10 Aventurile lui Tiny Toon. Un tip drăguț (d.a/r) ■ 8,30 Pantera roz. În vizită la desenele animate înrudite cu Paul. Pantera în depășire (d.a/r) ■ 8,55 Familia Flintstones. Hercufles și fecioarele, SUA 1965 (d.a/r) ■ **9,20 Bonanza. Însărcinarea,** SUA 1960 (s.w) ■ 10,20 Mannix. Un bărbat luptă împotriva unui oraș, SUA 1971/1975 (s.p) ■ 11,15 Roseanne. Graviditatea în doi, SUA 1993 (co/r) ■ **11,45 Ultimul pirat,** SUA 1950 (f.a), regia Lewis Landers, cu: Paul Henried, Karen Booth, Mary Anderson. După încheierea războiului de Independentă al SUA, contribuția patriotică a lui Jean Lafitte este răplătită cu nerecunoștință, acesta hotărîndu-se să devină pirat... ■ 13,10 Dur, dar drăguț. Vînătoare de fete, SUA 1979 (s.p), cu Robert Wagner, Stefanie Powers ■ **14,05 Farduri și pistoale. Jaful diamantelor,** SUA 1974 (s.p), cu Angie Dikinson, Earl Holliman ■ 15,05 Arabella Kiesbauer. Înalta societate din Sylt (Talk-Show) ■ 16,00 Străzile din San Francisco. Flagelul terorii, SUA 1974 (s.p), cu Karl Malden, Michael Douglas ■ 17,00 L.A. Law - Avocați, trucuri, procese. Scandalul Rogoff, SUA 1991 (s), cu Harry Hamlin, Jill Eikenberry ■ 18,00 Aventurile lui Tiny Toon. Întoarcerea în epoca de piatră, SUA 1990 (s/d.a) ■ 18,25 Popeye marinarul (d.a) ■ 18,30 Pantera roz. În vizită la desenele animate înrudite cu Paul. Expresul panteri, SUA 1964/71 (s/d.a) ■ 19,00 Familia Flintstones. Fred devine vedetă, SUA 1965 (s/d.a) ■ **19,30 Alf. Totul pentru pisică,** SUA 1989 (s.co), cu Max Wright, Anne Schedean ■ 20,00 Roseanne. Cine se sperie ultimul, rîde mai bine, SUA 1993 (s.co), cu Roseanne Arnold, John Goodman ■ 20,30 Taff - Zilnic, actual, proaspăt, obraznic. Magazin informativ cu Sabine Noethen ■ 20,55 Actualități ■ 21,10 Buletin meteorologic ■ **21,15 MacShayne. Crimă la Las Vegas,** SUA 1993 (f.TV), regia E.W. Swackhamer, cu Kenny Rogers, Maria Conchita Alonso, Daniel Hugh Kelly. După omorîrea lui Ozzie, chiar și MacShayne crede în vinovăția partenerei acestuia, Cindy... ■ 23,10 Dulci păcate. "Best of". Fericire în Jamaica. Căutarea plăcerii totale. Jurnalul sexualității cu Matthias Frings ■ **0,00 Madame Claude,** Franța 1980, regia François Mimet, cu Alexandra Stewart, Bernard Fresson, Kim Harlow. Proprietara unui bordel de lux din Paris are legături în cele mai înalte cercuri și comercializează secretele aflate de "angajatele" sale... ■ 1,45 Actualități ■ 1,55 L.A. Law - Avocați, trucuri, procese. Clientul cu dantura falsă, SUA 1990 (s/r) ■ 2,45 Actualități ■ **2,55 Războiul lumilor. Viața veșnică,** SUA 1990 (s.SF/r) ■ 3,45 Dur, dar drăguț. Crimă între prieteni, SUA 1979 (s.p/r) ■ 4,30 Actualități ■ 4,40 "2 contra 2" (Talk-show/r), cu Sven Doppke și Jörg Pilawa ■ 5,10 Bonanza. Răpirea lui Jennifer Beale, SUA 1963 (s.w/r).

SAT 1

6,30 Germania dimineața, cu Andreas Franke ■ 8,30 Brunch TV - A trăi în ziua de azi, cu Jo Klüner ■ 10,30 Să reușim. Magazinul succesului și al simțului vieții, cu Susanne Holst ■ 11,00 Schwarz intervine (s.p.), Germania, 1994 (r) ■ 12,00 Klipp-Klapp - clubul videoclipurilor cu Dieter Hallervorden ■ 12,30 Vecinii: O figură comică (s. familial), Australia, 1987; regia: Kendal Flanagan, cu: Vivean Gray, Craig McLachlan, Kerry McGuire ■ **13,00 Sub soarele Californiei: Există o cale de salvare** (s. familial), SUA, 1992; regia: Nicholas Sgaero; cu: Ted Shackelford, Barry Laws, Maree Cheatham ■ 14,00 Falcon Crest: Metode necurate (s. familial), SUA, 1988; regia: Tim Hunter; cu: Dana Sparks, David Selby, Theodore Bikel ■ **15,00 Cagney & Lacey: Joc riscant** (s.p.), SUA, 1984; regia: Karen Arthur; cu: Sharon Gless, Tyne Daly ■ **16,00 Nava spațială Enterprise. Generația următoare: Puterea paragrafelor** (s.SF), SUA, 1989; regia: Cliff Bole; cu: Patrick Stewart, Brent Spiner, Wil Wheaton ■ 17,00 Baywatch. Salvamarii din Malibu. Puterea banilor (s.a.), SUA, 1991; regia: Monte Markham; cu: David Hasselhoff, Billy Warlock, Erika Eleniak ■ 18,00 Să riscăm! emisiune-concurs cu Gundis Zambo ■ 18,30 Reportaje regionale ■ 19,00 Totul sau nimic! - emisiune-concurs cu Jörg Draeger ■ 20,00 Actualități ■ 20,15 Zilnic - Ran. Fotbal la SAT 1 ■ 20,30 Roata norocului ■ **21,15 Un bavarez la Rügen. Judecata de apoi** (s. familial), Germania, 1993; regia: Walter Bennert; cu: Wolfgang Fierek, Simone Thomalla, Gisela Trowe ■ 22,15 Spitalul Hope din Chicago: Experiente riscante (s. medical), SUA, 1994; regia: Jeremy Kagan; cu: Mandy Patinkin, Adam Arkin, E.G. Marshall ■ 23,15 Picket Fences: S-a întîmplat la gardul grădinii. Dansatoarea hoață (s.p.), SUA, 1993; regia: Lou Antonia; cu: Tom Slerritt, Kathy Baker, Adam Wylie ■ **0,20 Omul cu ghearа ucigașă** (f.a.), SUA, 1973; regia: Robert Clouse; cu: Bruce Lee, John Saxon, Ahana Capri. Fostul elev Shaolin, devenit maestrul Lee, pleacă la o fortăreață de pe o insulă pentru ca, din ordinul guvernului britanic, să distrugă o bandă de traficanți de droguri și femei... ■ 2,05 Nava spațială Enterprise. Generația următoare (s.SF), SUA, 1989 (r) ■ 2,55 Hunter (s.p.), SUA, 1989 (r) ■ 3,45 Cagney & Lacey (s.p.), SUA, 1984 (r) ■ 4,50 Baywatch: Salvamarii din Malibu (s.a.), SUA, 1991 (r) ■ 5,40 Falcon Crest (s. familial), SUA, 1988, (r).

TELECABLE

9,00 Deschiderea emisiunii ■ 9,05 Desene animate ■ 12,00 Film: "Întoarce-te iubitule" ■ 13,30 Film: "Iată știrile" ■ 15,00 Film: "Mai presus de legăturile de sînge" ■ 16,30 Film: "Atacul femeii de 15 m" ■ 18,00 Film: "Sînge tarat" ■ 19,30 Film: "Pasiune marină" ■ 21,00 Film: "Juriul" ■ 22,30 Film: "Ochiul spectacolului" ■ 0,30 Film: "Însemnat pentru crimă".

RADIO NORD-EST

5,30 - 10,00 Micul dejun. Emisiune matinală de informații și muzică, știri din actualitatea locală, informații utilitare, horoscop, sfatul medicului, informații economice, concursul dimineții, relatări în direct din diferite puncte ale orașului (6,00-6,30 buletin de știri și programul Actualitatea, preluate de la BBC). Realizatori Cătălin Lența și Cătălin Elisei ■ 10,00 - 14,00 Fir direct. Timp de patru ore în contact direct cu viața orașului: informații din actualitatea locală, răspunsuri la întrebările ascultătorilor, relatări în direct, concursuri și muzică ■ 14,00 - 14,30 BBC. Buletinul de știri și Actualitatea ■ 14,30 - 18,00 Turnul de control. Cea mai importantă emisiune informativă a zilei: 14,45 Paralela Sport; 16,30 Puls Nord Est - știri, reportaje, interviuri, relatări din actualitatea locală și națională; 17,30 Financiarul - rubrică de informații economice, muzică. Realizator Ovidiu Șimonca ■ 18,00-19,00 BBC. Buletinul de știri și programul Actualitatea ■ 19,00 - 21,00 Buzduganul de seară. Emisiune de divertisment, muzică și concursuri. Realizatori: Livia Susanu și Daniel Buzdugan ■ 21,00 - 21,30 BBC. Buletinul de știri și programul Actualitatea ■ 21,30 - 22,00 Puls Nord-Est - ediția de seară ■ 22,00 - 23,00 La început a fost cuvîntul. Tot ceea ce se poate cunoaște despre Dumnezeu, într-o emisiune cu tematică religioasă. Realizator: Stefan Pavel ■ 23,00 - 1,00 Exclusiv jazz. Jazz american, jazz clasic, jazz contemporan. Realizatori: Romeo Cozma și Radu Țepordei ■ 1,00 - 3,00 Rob McLean Show - VOA EUROPE ■ 3,00-4,15 Albumul nopții ■ 4,15 - 5,00 Jazz - VOA EUROPE ■ 5,00 - 5,30 Ritmuri de înviorare.

MUZEUL "MIHAI EMINESCU"

■ Astăzi, la orele 18,00, la Muzeul "Mihai Eminescu" va avea loc vernisajul expoziției de pictură **"Imagini ieșene"** a artistului **Gheorghe Porumb.** Prezintă: Valentin Ciucă.

Principalele curse de autobuze care circulă prin autogara IAȘI

ORA	CURSA
6.00	Iași - Roman - Piatra-Neamț; Iași - Vaslui
6,15	Iași - Botoșani - Dorohoi; Iași - Răducăneni - Huși
6.30	Iași - Dolhești - Huși
7.00	Iași - Chișinău; Iași - Vaslui - Bîrlad - Tecuci - Galați - Tulcea
7,05	Iași - Ripiceni - Săveni
7.30	Iași - Roman - Bacău - Onești - Brașov; Iași - Bălți
8,45	Iași - Ungheni (R. Moldova)
9.30	Iași - Huși - Berezeni - Galați; Iași - Pașcani - Tîrgu-Neamț - Poiana Teiului - Vatra Dornei
10.00	Iași - Hîrlău - Botoșani - Siret - Rădăuți Bucovina
12.00	Iași - Pașcani - Fălticeni - Suceava - Gura-Humorului - cîmpulung Moldovenesc
12.30	Iași - Tg.Frumos - Șcheia - Pașcani
13.00	Iași - Roman - Bacău
13.30	Iași - Roman
14.00	Iași - Dolhești - Huși; Iași - Chișinău
14.15	Iași - Rducăneni - Huși; Iași - Șanta Mare - Ripiceni - Săveni
14.30	Iași - hîrlău - Botoșani; Iași - Roman - Bacău - Comănești; Iași - Ungheni (R. Moldova)
14.45	iași - Tg. Frumos - Mircești - Tg. Neamț
15.00	Iași - Piatra Neamț
16.00	Iași - Pașcani - Fălticeni
18.00	Iași - Hîrlău - Botoșani

Monitorul
cotidian de informații

Str. Smîrdan nr. 5 ■ Tel. 17.25.57;
271271; 271333; 271467 (centrala) ■
Fax 27.04.15
■ Publicitate tel./fax 14.47.76
■ REDACTOR SEF - Dan Radu
■ REDACTOR SEF ADJUNCT -
Ovidiu Șimonca
■ SECRETAR GENERAL
DE REDACTIE -
Marius Cristian

SEFI DEPARTAMENTE:
■ Eveniment local: Toni Hrițac (int. 110)
■ Investigatii: Vali Știrbu (int. 110)
■ Eveniment national si international: Cristian Racu (int. 110)
■ Economic: Costel Stroescu (int. 117)
■ Cultură: Dorin Popa (int. 109)
■ Sport: Nicolae Grecu (int. 107)
■ Redactor de serviciu: Constantin Iurașcu (int. 124)
■ Fotoreporter: Constantin Plop
■ Grafică: Lucian Amarii, Daniel Melinte
■ Publicitate: Cristina Labonțu (int. 122, fax 144776)
■ Difuzare: Mihai Tudose (int. 120)
■ Contabilitate: Antoneta Filip (int. 112)

ABONAMENTELE se pot face la orice Oficiu Poștal din țară.
MONITORUL figurează în catalogul Presei interne la poziția 838.

NORD-EST PRESS
- agenție de presă -
Str. Smîrdan nr. 5 ■ Tel. 17.25.57;
271271 (centrala) ■ Tel 14.56.10
■ EDITOR: Mona Dîrțu

EDITOR
NORD-EST
Str. Smîrdan nr. 5 ■ Tel. 17.25.57; 27.12.71
■ Fax 27.04.15
Director general:
ALEXANDRU LĂZESCU
Director editor:
FLORIN ZAMFIRESCU
Director de marketing:
CEZAR CALUSCHI
Director executiv:
GABRIEL RUSU

TIPAR OFFSET: MULTIPRINT, Iași str. Sf. Lazăr nr. 49

MONITORUL EXTERN

Generatia "născuți asasini"

Rusia acordă pedeapsa capitală pentru criminali celebri

Colegiul Tribunalului orășenesc din Sankt-Peterburg a pronunțat luni decizia de pedeapsă capitală împotriva unuia din cei mai notorii criminali din Rusia, Serghei Maduev, supranumit "Cervoneț". Împreună cu alți doi complici, Serghei Maduev a fost acuzat de acte de banditism, omor premeditat și jafuri. Dar nu acest dosar voluminos l-a făcut "celebru" pe Maduev, ci întîmplarea scandaloasă din primăvara anului 1991, cînd o anchetatoare pentru cazuri deosebite din Procuratura Generală a URSS, Natalia Voronțova, s-a îndrăgostit de Maduev, aflat sub ancheta ei, și i-a trimis la închisoarea din Sankt-Peterburg un pistol, pe care acesta l-a folosit într-o tentativă de evadare, rănindu-l grav pe milițianul care îl escorta. Pentru fapta ei, Natalia Voronțova a fost condamnată la șapte ani închisoare, pe care îi ispășește într-un penitenciar pentru femei din apropierea Sankt-Peterburgului.

În Mexic

Trei persoane și-au pierdut viața în urma prăbușirii unui elicopter

Un elicopter al rețelei mexicane de televiziune "Grupo Televisa" s-a prăbușit luni, în nord-vestul capitalei mexicane, provocînd moartea celor trei persoane de la bord - pilotul, un reporter și un cameraman, informează Reuter. Elicopterul s-a prăbușit peste un depozit, dar nu au fost înregistrate alte victime. Televisa, proprietate a milionarului Emilio Azcarraga, este cea mai mare rețea de televiziune din Mexic și cel mai mare producător de programe în limba spaniolă din lume.

Un nou atac asupra unei clădiri administrative din SUA

Explozia unei bombe într-o clădire din Carolina de Nord provoacă rănirea a două persoane

O bombă a explodat într-o clădire cu nouă etaje în care se aflau diverse birouri, rănind cel puțin două persoane și obligînd autoritățile să evacueze clădirea, informează Reuter. Explozia a avut loc la ora 11.45 (15.45 GMT), la etajul al 5-lea al clădirii, unde se aflau birourile companiei de telecomunicații BTI. Se pare că a fost vorba despre o scrisoare-capcană. Serviciul poștal american, FBI și Biroul pentru alcool, tutun și arme de foc au început investigațiile în acest caz.

Pentru dezvoltarea unei forțe militare proprii

Secta Aum plănuia să achiziționeze o rachetă de fabricație rusească

Poliția niponă suspectează că secta Aum, acuzată de atentatul cu gaz Sarin la metroul din Tokyo, intenționa să achiziționeze o rachetă de fabricație rusească, ca parte a planului său de a-și crea o forță militară proprie, relatează Reuter. Un caiet de notițe aparținînd lui Kiyohide Hayakawa, liderul "ministerului Construcțiilor" din cadrul sectei, confiscat de poliție, conținea detalii tehnice și prețuri ale rachetelor Proton, precum și notițe referitoare la construirea unei baze de lansare în Japonia. Hayakawa, acuzat de complot la asasinat în atentatul de la metroul nipon, vizitase Rusia de 20 de ori între ianuarie 1992 și martie 1995. El a făcut aranjamentele în vederea demarării unui program de antrenament militar pentru adepții sectei și a achiziționat un elicopter rusesc, folosit de liderul sectei, Shoko Asahara. Acesta se află în detenție sub acuzația de crimă, în urma atentatului din 20 martie, soldat cu moartea a 11 persoane și rănirea altor 5.500.

Partizanii comuniști continuă să facă victime

Gherilele maoiste din Peru au atacat un oraș din junglă, ucigînd opt persoane

Gherilele maoiste peruane au deținut, timp de o zi, controlul asupra orașului Nuevo Progreso, din zona unde se cultivă coca, și au ucis opt persoane, retrăgîndu-se apoi din fața armatei guvernamentale, au declarat luni surse militare peruane, citate de Reuter. Aproximativ 150 de membri ai gherilei de extremă stînga "Cărarea Luminoasă" au deținut controlul asupra orașului, începînd de sîmbătă după amiază și pînă a doua zi dimineață, cînd s-au retras înainte de sosirea trupelor trimise să restabilească ordinea. Atacul a fost cel mai sîngeros de acest fel din cadrul ofensivei declanșate de gruparea maoistă - acum slăbită și divizată -, înaintea celui de-al doilea mandat de cinci ani al președintelui Alberto Fujimori, care va începe pe 28 iulie.

Președintele rus a fost internat, în urma unei crize cardiace

■ *Boris Elțîn continuă să-și exercite prerogativele prezidențiale, în pofida spitalizării*

Președintele rus, Boris Elțîn, a fost internat ieri în spital, avînd o criză de inimă, a anunțat agenția Interfax, citînd serviciul de presă al președinției ruse. Agenția rusă a anunțat că Elțîn, în vîrstă de 64 de ani, a fost transportat la un spital din centrul Moscovei, după agravarea unei "cardiopatii ischemice" de care suferea liderul rus, fără a furniza, însă, detalii suplimentare. Elțîn urma să participe la convorbirile programate pentru ieri la Moscova, privind statutul regiunii Bureatia, din estul Siberiei.

Purtătorii de cuvînt oficiali au declarat că el se simte suficient de bine pentru a continua să-și exercite prerogativele, chiar și de pe patul spitalului. Purtătorul de cuvînt prezidențial, Serghei Medvedov, a declarat că, potrivit rezultatelor primelor teste medicale, Elțîn nu suferă de nimic serios. Medicii au declarat că președintele este pe deplin conștient și că prognozele lor privind evoluția sănătății acestuia sînt destul de optimiste.

Purtătorul de cuvînt al guvernului, Viktor Konnov, a declarat că nu vede nici un motiv, juridic sau practic, pentru care premierul Viktor Cernomîrdin să preia temporar prerogativele prezidențiale ale lui Elțîn, premierul fiind abilitat de Constituție să procedeze astfel în eventualitatea indisponibilității sau decesului președintelui.

Crizele de cardiopatie ischemică survin în momentul în care, din cauza fluxului sanguin arterial obstrucționat, anumite organe sau țesuturi sînt insuficient alimentate cu sînge și, implicit, insuficient oxigenate. Starea sănătății lui Elțîn va genera aproape sigur speculații privind viitorul său ca șef al unui stat cu o populație de aproximativ 150 de milioane de locuitori. Elțîn a fost ales președinte al Rusiei cu patru ani în urmă, în luna iunie a anului 1991, pe fondul unui val de optimism și speranțe populare. Popularitatea sa a scăzut, însă, în prezent Elțîn fiind doar o umbră a personalității marcante din trecut, comentează Reuter. Elțîn nu a anunțat încă dacă va candida pentru obținerea unui nou mandat prezidențial, după ce prezentul mandat de cinci ani va expira, în luna iunie a anului viitor.

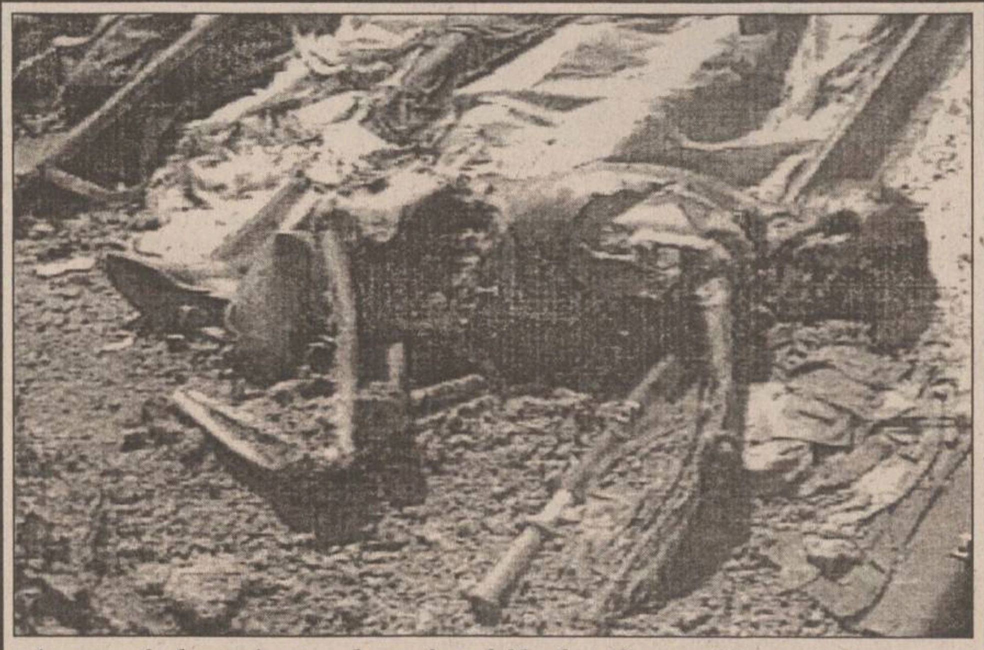

Acuzați de crime abominabile în Cecenia

Trei militari ruși au fost arestați

Trei militari ruși bănuiți de asasinarea a doi ceceni în noaptea de 7 iulie în satul Rodina de lîngă Groznîi au fost reținuți și plasați sub pază - a declarat agenției Interfax adjunctul procurorului militar șef al Rusiei, generalul de justiție Stanislav Goveto. Militarii arestați sînt bănuiți de asasinarea celor doi civili și de mutilarea în diferite grade a altor trei localnici. Cei trei soldați care au comis crimele în acea noapte se aflau în stare de ebrietate și plecaseră în căutare de băuturi alcoolice - a precizat Goveto.

Autoritățile franceze țin cu tot dinadinsul să-și desfășoare programul nuclear

Jacques Chirac a fost huiduit în Parlamentul Europei

■ *militanți Greenpeace au ocupat instalația franceză de foraj din zona testelor nucleare*

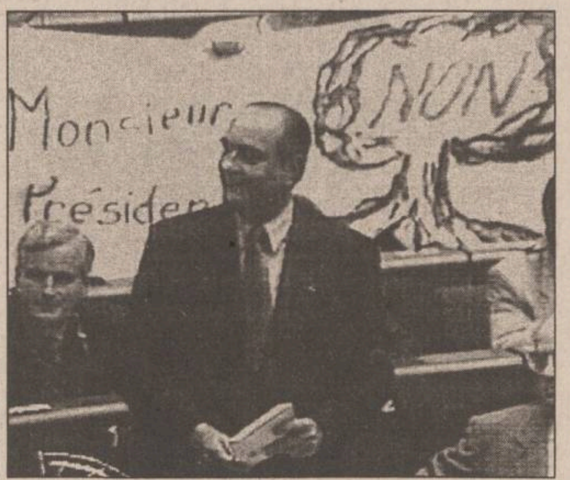

Discursul pe care președintele francez, Jacques Chirac, a încercat să-l țină, ieri, în fața Parlamentului Europei a fost întîmpinat de o serie de deputați cu convingeri antinucleare cu un susținut protest, aceștia scandînd "Nu, Nu, Nu". Membrii socialiști și ecologiști ai Parlamentului Europei au avut o atitudine zeflemitoare față de intervenția lui Chirac, agitînd pancarte pe care era scris, în limbile franceză și germană, sloganul "Opriți testele nucleare acum". Mai mulți parlamentari au încercat să protesteze față de decizia lui Chirac de a relua testele nucleare din Pacificul de Sud, împiedicîndu-l pe acesta să vorbească, prin strigăte. Președintele ședinței, Klaus Haensch, a fost nevoit să întrerupă discursul liderului francez și a strigat la parlamentarii revoltați, cerîndu-le să tacă. Zeci de parlamentari de stînga au fluturat pancarte care înfățișau un nor nuclear în formă de ciupercă, sub care era scris "NON".

STOP TESTING
GREENPEACE

În timp ce Chirac se afla la tribună, încercînd să vorbească, în spatele lui, mai mulți deputați au ținut la vedere un afiș pe care scria "Nu, domnule președinte", în franceză. Alți parlamentari au deschis umbrele cu simbolul celor 12 stele ale Uniunii Europene, pe care scria "Nu proliferării nucleare". Mulți dintre euro-parlamentari au denunțat folosirea forței, de către Marina Militară franceză pentru a obliga nava-amiral a organizației ecologiste Greenpeace, "Rainbow Warrior II", să părăsească atolul Mururoa, din Polinezia Franceză, unde, începînd cu luna septembrie a acestui an, urmează să fie reluate testele nucleare franceze.

Într-o nouă acțiune menită să determine oprirea reluării testelor nucleare ale Franței în Pacificul de Sud, doi dintre militanții Greenpeace au ocupat, timp de 20 de minute, instalația de foraj din zona Pacificului de Sud unde urmează să aibă loc testele. Instalația este folosită pentru a săpa, în stîncile de sub atolul Mururoa, găurile unde urmează să fie amorsate bombele. Comandantul forțelor franceze din Tahiti, locotenent-colonel Gerard De La Touche, a declarat că cei doi au fost arestați imediat ce au ajuns pe ceea ce el a numit "un șlep" din atolul Mururoa. El a adăugat că nava Greenpeace "Rainbow Warrior II" a trimis patru bărci pneumatice către Mururoa, trei dintre ele fiind interceptate de marina franceză înainte de a acosta. Toți cei aflați la bordul acestor ambarcațiuni au fost interogați, fiind apoi trimiși la bordul lui Rainbow Warrior, care se află în afara apelor teritoriale ale atolului.

Duminică, nava organizației ecologiste a fost abordată de marina franceză, după ce intrase în zona interzisă navigației din jurul atolului, membrii echipajului fiind reținuți timp de zece ore pe insulă, de unde au fost, apoi, eliberați și remorcați cu nava lor în largul coastei. Nici unul dintre cei aflați la bord nu avea pașaport, iar cînd li s-a cerut să-și spună numele toți au declarat că se numesc Fernando Pereira, un fotograf olandezo-portughez ucis la scufundarea, în urmă cu zece ani, a primului Rainbow Warrior. Statele Unite au descris, luni, incidentul ca "regretabil". Purtătorul de cuvînt al Departamentului de Stat, Nicholas Burns, a precizat că țara sa cere, în continuare, tuturor puterilor nucleare, inclusiv Franței, să respecte moratoriul global în privința testelor nucleare, înainte de încheierea unui acord extins referitor la interzicerea acestora.

Sîrbii bosniaci continuă ofensiva asupra enclavei musulmane Srebenica

■ *ei au lansat un ultimatum în care solicită retragerea căștilor albastre* ■ *bilanțul victimelor bombardamentelor sîrbe de la Srebenica oscilează între 10 și 17 morți, alte 57 de persoane fiind rănite* ■

Sîrbii bosniaci au început o veritabilă confruntare cu Națiunile Unite, după ce au ignorat amenințările cu raiduri aeriene și au avansat în enclava musulmană de la Srebenica, ordonînd soldaților ONU părăsească orașul în 48 de ore. Purtătorul de cuvînt al Națiunilor Unite, Gary Coward, a declarat că această cerere este "complet inadmisibilă" și că trupele ONU sînt hotărîte să apere Srebenica. Sîrbii au înaintat, luni, un kilometru în interiorul orașului, după ce, la sfîrșitul săptămînii trecute bombardaseră zona și luaseră ca ostatici 30 de soldați olandezi din trupele ONU. Aceste acțiuni pun din nou la îndoială eficacitatea misiunii Națiunilor Unite în Bosnia.

În enclava Srebenica trăiesc circa 40.000 de persoane, în majoritate musulmani, aflați sub supravegherea a 450 de soldați ONU. O oficialitate bosniacă s-a declarat sceptică în privința amenințărilor cu noi raiduri aeriene ale NATO, amintind că la cele anterioare sîrbii au luat prizonieri cîteva sute de militari ai trupelor ONU de menținere a păcii și apreciind că aceste lovituri aeriene înrăutățesc situația, în loc să o ușureze. Statele Unite au declarat că trupele ONU trebuie să-și demonstreze eficacitatea cît mai repede sau să ia în considerare posibilitatea retragerii. Purtătorul de cuvînt al Departamentului de Stat american, Nicholas Burns, a declarat că iarna balcanică va împiedica oricum planul operațiunilor de retragere a forțelor ONU din fosta Iugoslavie, propus de NATO. Burns a menționat că o decizie în acest sens va fi luată după ce se va vedea dacă forța de reacție rapidă se va putea achita de sarcinile asumate. Bilanțul victimelor bombardamentelor sîrbe de la Srebenica oscilează între 10 și 17 morți, alte 57 de persoane fiind rănite. La Sarajevo au fost semnalate, luni, bombardamente sporadice, în urma cărora patru persoane au fost ucise și 20 rănite.

Manifestații violente în nordul Marii Britanii

■ *o revoltă a tinerilor din orașul Leeds s-a soldat cu incendierea mai multor mașini*

Revolta a aproximativ 150 de tineri dintr-un cartier al orașului Leeds, situat în nordul Marii Britanii, survenită în cursul nopții de luni spre marți, s-a soldat cu incendierea mai multor automobile și bombardarea cu pietre a mai multor clădiri, a anunțat ieri o sursă a poliției britanice, citată de Reuter. Sursa nu au fost în măsură să precizeze cauzele ce au produs revolta. Bande de tineri au incendiat șase autoturisme și un local din zona centrală a orașului. Poliția a desfășurat urgent trupe, pentru a calma spiritele. Sursa a declarat că, în prezent, situația din zonă s-a îmbunătățit și că nu au existat rapoarte privind răniri de persoane.

În localitatea Portadown din Irlanda de Nord, forțele speciale ale poliției au folosit gloanțe de cauciuc împotriva demonstranților protestanți, în timpul celor mai grave violențe din Irlanda de Nord de la armistițiul încheiat cu zece luni în urmă, relatează Reuter. Peste 1.000 de polițiști au blocat drumul protestanților către o enclavă catolică, fiind atacați cu pietre, sticle și bîte. Cîțiva polițiști au fost răniți.

Inițial, marșul urma să aibă loc duminică, dar poliția a considerat că trecerea participanților prin zona romano-catolică ar provoca dezordine. Marșul este organizat în luna iulie a fiecărui an, pentru a sărbători victoria de acum 300 de ani a protestanților asupra romano-catolicilor.

Miracole după două săptămîni de la catastrofa din capitala sud-coreeană

Alți patru supraviețuitori au fost descoperiți sub ruinele magazinului prăbușit din Seul

Alți patru supraviețuitori au fost descoperiți sub ruinele magazinului universal din Seul, care s-a prăbușit în urmă cu 13 zile, au anunțat oficiali ai echipelor de salvare, citați de Reuter. Televiziunea națională a prezentat imagini ale unei femei care era scoasă de sub dărîmături, și care s-a recomandat drept Yoo Ji-hwan, vînzătoare la magazinul prăbușit, "Sampoong". Ea a fost localizată după ce un lucrător al echipelor de salvare i-a auzit strigătele de ajutor.

Imaginile televiziunii sud-coreene au arătat la început picioarele femeii, ce ieșeau de sub dărîmături, restul corpului fiind încă îngropat. Apoi, televiziunea a surprins momentul în care Yoo, a cărei vîrstă a fost apreciată de salvatori la 18 sau 19 ani, a fost scoasă din gaura unde a rezistat timp de 12 zile și a fost transportată la spital, înfășurată în pături. Yoo a declarat echipelor de salvare că nu departe de locul în care a fost imobilizată se mai află în viață alte trei persoane, printre care și o femeie. Nu sînt, deocamdată, disponibile date privind starea celorlalți trei. Bilanțul oficial al celor decedați se ridică la 206, iar alte peste 200 de persoane sînt încă date dispărute.

Luni, lucrătorii echipelor de salvare scoseseră de sub ruinele magazinului "Sampoong" un total de 40 de cadavre. Din totalul oficial al morților, 160 erau femei. Salvatorii au declarat că nu au abandonat speranța de a găsi și alți supraviețuitori.

Proprietarul și fondatorul magazinului, Lee Joon, împreună cu trei dintre directorii săi executivi, au fost acuzați de neglijență criminală ce a dus la colapsul clădirii, survenit la data de 29 iunie. Doi foști oficiali guvernamentali sud-coreeni au fost arestați pentru luare de mită, în schimbul aprobării unor modificări ilegale ce au fost aduse structurii clădirii magazinului.

TV CABLU - UNICO - MULTISAT

Anunță pe toți abonații la rețeaua de televiziune prin cablu, care au avut sau au în continuare contract cu firma **UNICO - MULTISAT**, că schimbarea contractelor făcute de firma **ELECTRON - M - BIT** este **ilegală**, această firmă transmițînd în acest moment fără acordul nostru prin intermediul rețelei de cablu MULTISAT.

Pînă la rezolvarea pe cale juridică a problemei (sperăm în cel mai scurt timp) și pînă la reluarea emisiei și a programelor în condiții tehnice corespunzătoare, rugăm abonații rețelei să nu accepte schimbarea contractelor pentru a nu temporiza în acest fel revenirea la normal.

LATIN

OFERTA NOASTRĂ ESTE CEA MAI BUNĂ!

La preț de importator materiale pentru amenajări în construcții

- faianță,
- gresie,
- tăietoare profesionale
- tapet lavabil,
- var lavabil
- vopsea email la spray-uri și la cutii, culori clasice și speciale; cromate și fluorescente
- robinete și baterii cadă-duș
- chiuvete inox complete de accesorii
- încălzitoare electrice
- oglinzi
- accesorii baie

Str. Cuza Vodă nr 56,
tel. 032/115151, 142030
Deschis zilnic 9.oo-19.oo

ULTIMATE SECURITY
în căutarea excelenței

NOU

SISTEM DE ALARMĂ FĂRĂ FIRE

Senzorii de pătrundere,de prezență și de incendiu
unitatea centrală, robotul telefonic
sînt telecomandate prin unde radio.

Instalare în 11 minute !

Tel: 032-213.284

KING KUNG KK-7000

Electric PULS

RADIO NORD-EST IAȘI 72.44 MHz.

vă prezintă un nou concurs:

TRANS NORD-EST EXPRES

Joi,
13 iulie 1995
între orele 19⁰⁰-21⁰⁰
Telefon 142446

SPONSORUL CONCURSULUI

S. C. FLORIO S.R.L.

MIERCURI
12 IULIE 1995
Inclus în nr. 163 (1224)

monitorul
Sport

SECȚIUNEA B
SPORT,
PUBLICITATE,
DIVERTISMENT

Alarmă de gradul zero în Copou

■ *nici ieri nu s-a efectuat nici un antrenament, jucătorii așteptînd să-și primească drepturile bănești* ■ *fostul primar comunist Nagîț s-a oferit să sprijine financiar echipa Politehnica* ■

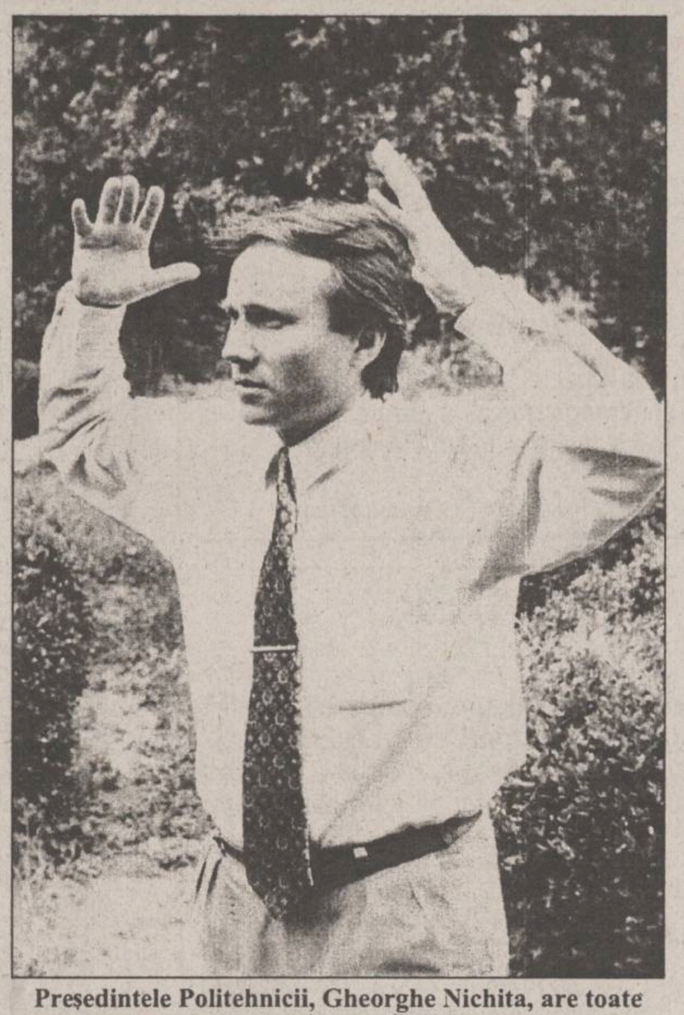
Președintele Politehnicii, Gheorghe Nichita, are toate motivele să se ia cu mîinile de cap

Clipele frumoase și euforia promovării în prima ligă au trecut repede, “episodul Brașov” începînd să se piardă în negura timpului. Poate mult prea repede decît ar fi trebuit, dar... viața merge înainte. Am amintit de barajul cu Electroputere pentru că, cel puțin în primele zile ce au urmat promovării, se părea că falnica corabie a Politehnicii, “cîrpită” la timp pentru a se atinge scopul propus, va intra într-o “reparație capitală” ce va asigura toate condițiile necesare înfruntării “furtunilor” din Divizia Națională. Jucătorilor și antrenorilor le rămînea sarcina de a profita din plin de condițiile promise a fi puse la dispoziție. Însă și ieri, ca și luni, nava Politehnicii a rămas din nou “în port”. Pentru a fi mai clari, vă prezentăm succint filmul celui de-al doilea start ratat al fotbaliștilor ieșeni.

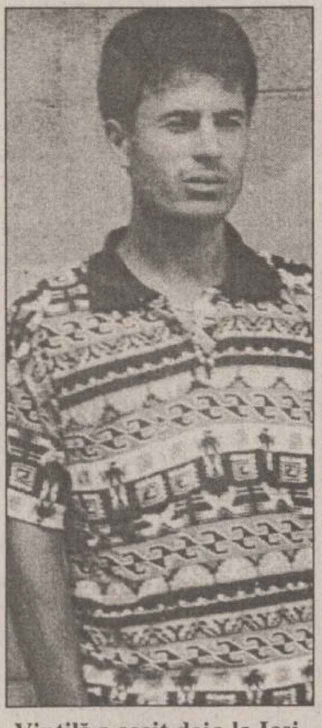
Vintilă a sosit deja la Iași, dar oare va rămâne?

■ *O discuție aprinsă, rămasă fără urmări*

Ora 10,30: jucătorii sînt prezenți în bloc la stadion. Noutățile sînt: Ion Vintilă, Bogdan Burlacu și Mihai Nicolae, care vor toți să joace la Iași. Vintilă este un mijlocaș ofensiv care poate juca și atacant. Va împlini în decembrie 32 de ani și a mai jucat la Farul Constanța, Portul Constanța și Unirea Slobozia. Ninel, cum îl strigă coechipierii, ne-a spus că nu e nici o problemă cu dezlegarea sa și că își dorește foarte mult să prindă echipa la Iași. Focșăneanul Burlacu, în vîrstă de 20 de ani, poate acoperi întreaga bandă stîngă a terenului, a fost selecționat la loturile de tineret și juniori, iar tatăl său afirma că echipa lui va cere circa 10-15 milioane de lei pentru a-i da dezlegarea. Burlacu a declinat ofertele Brăilei și ale Selenei, dorind să joace și să facă o facultate la Iași. Mihai Nicolae a refuzat să fie fotografiat pînă la clarificarea situației, spunînd că o va face cu multă plăcere atunci cînd F.C. Argeș, cu care are contract încă jumătate de an, îi va da dezlegarea scrisă și nu numai verbală.

Ora 10,45: președintele Gheorghe Nichita le spune jucătorilor să se dezechipeze, pentru că problema gazului este rezolvată.

Ora 10,50: apar primele semne de întrebare. Antrenorii Antohi și Dănilă sînt singurii care se echipează pentru antrenament, jucătorii intrînd în vestiar dar rămînînd “în civil”. După zece minute, profesorul Antohi iese din vestiar singur...

Ora 11,05: președintele Nichita și vicepreședintele Pavel Hodea se duc împreună cu dl. Antohi în vestiarul jucătorilor, unde are loc o lungă și aprinsă discuție.

Ora 11,35: iese Pavel Hodea care exclamă - “Mi-e scîrbă! Cel mai mult mă deranjează la oameni lipsa de caracter. Cred că voi renunța la fotbal!”.

Ora 12,00: Gheorghe Nichita pleacă îngîndurat, refuzînd orice declarație.

Ora 12,15: jucătorii ies de la vestiare și se îndreaptă spre casă. Din discuțiile purtate de ei, am aflat că sînt nemulțumiți datorită neprimirii celei de-a doua tranșe a primei promise pentru promovare și că dl. D. Nagîț (fostul primar al Iașului înainte de revoluție), cu care au purtat o discuție, le-a promis că dacă îi va fi solicitat ajutorul va rezolva toate problemele financiare ale echipei.

Fotbaliștii ieșeni au mai spus că nu îi interesează de unde vin banii, însă promisiunile trebuie respectate, ca și asigurarea unor condiții normale de pregătire.

■ *“Acum aș vrea să fie Stănescu antrenor!”*

La încheierea “antrenamentului” de ieri dimineață, dl. Leonid Antohi ne-a declarat: “Cred că dacă luni era gaz la stadion băieții ieșeau la antrenament. Tristețea cea mai mare este că nu putem să declanșăm pregătirile. La echipă nu avem mingi suficiente și echipament, iar neachitarea drepturilor jucătorilor a creat o ușoară stare de neîncredere. Problemele acestea și cea a cantonamentului de la Bușteni trebuie rezolvate cît mai urgent. Însă numai dl. Nichita de unul singur nu poate face față la multitudinea problemelor ce sînt la o echipă de primă ligă. La întoarcerea de la Brașov am primit o sumedenie de promisiuni de ajutor de la toate oficialitățile Iașului, în frunte cu primarul C. Simirad. Este timpul ca ele să fie concretizate, pînă nu e prea tîrziu. Cred că Politehnica este singurul club de fotbal din țară fără nici un salariat. Aș fi preferat ca acum să fie antrenor Stănescu! Toți jucătorii trebuie să încheie cît mai repede contracte cu clubul, mai ales că din vechiul lot nu vor rămîne decît 14 jucători, cei cu valoare și experiență. Celor nou veniți trebuie să li se asigure urgent condiții de cazare și masă. Trebuie rezolvată și situația lui Nemțanu, care a stat la vilă tot campionatul! Poate vom primi cîteva locuri de cazare în căminele Politehnicii, al cărei nume îl vom purta în campionat”.

La rîndul său, Mihai Dănilă, glumind amar, spunea că în condițiile actuale putem să-i batem pe Dinamo și Steaua doar cu... pumnii și nu pe terenul de joc. La plecare, întrebîndu-l pe Vintilă ce părere are despre primul contact cu Iașul, acesta ne-a spus că se va mai gîndi dacă va rămîne sau nu!

Astăzi la ora 10,30 este programat al treilea start al Politehnicii. Sperăm să nu fie identic cu primele două! Dar cel mai important eveniment al zilei este ședința Consiliului de Administrație al S.C. IAȘI XXI, în care se vor lua hotărîri importante. Să sperăm că ele vor fi și utile echipei. **(Ovidiu MINEA)**

PANORAMIC

“Colectie de toxicomani” la Boca Juniors

Caniggia și Maradona vor fi coechipieri

Internaționalul argentinian Claudio Caniggia va evolua alături de prietenul său Diego Maradona la echipa Boca Juniors. După luni de discuții și negocieri, patronul celui mai popular club din Argentina, Eduardo Eurnekian, a decis să îl aducă pe Caniggia de la formația portugheză Benfica. “Suporterii pot fi liniștiți: nu există nici o piedică în calea acestui contract. Mai avem nevoie doar de semnătura jucătorului” - a declarat impresarul lui Caniggia. Anul trecut jucătorul argentinian a evoluat la Benfica, venind de la AS Roma. Ca și Maradona, el a fost suspendat 13 luni pentru consum de cocaină, la sfîrșitul sezonului 1992-1993.

Desi va avea o concurentă serioasă sezonul viitor

Wright rămîne la Arsenal

Atacantul englez Ian Wright și-a prelungit pe doi ani contractul cu Arsenal Londra. El se află la gruparea londoneză din 1991. În sezonul viitor, Wright se va bate pentru titularizare cu doi atacanți redutabili, veniți în aceste zile la Arsenal - olandezul Dennis Bergkamp (de la Inter Milano) și căpitanul reprezentativei Angliei, David Platt (transferat de la Sampdoria). În afara lui Kevin Campbell, plecat la Nottingham Forest, “tunarii” sînt pe cale să îl cedeze și pe mijlocașul suedez Steffan Schwarz, aflat în discuții avansate cu AC Fiorentina.

După ce în februarie a fost concediat de Arsenal

George Graham are din nou necazuri

Comisia de investigație a Federației Engleze de Fotbal a început audierile cu privire la acuzațiile ce i se aduc fostului manager al clubului Arsenal, George Graham, în legătură cu unele transferuri de jucători, însoțite de încasarea unor sume ilegale de bani. În prima ședință, Comisia a interogat doi foști membri ai conducerii clubului norvegian “IK Start” - Finn Hansen și Erik Stalleno. Cei doi sînt implicați în tratativele duse cu Graham, în urma cărora jucătorul norvegian Pal Lydersen a fost transferat la Arsenal, în noiembrie 1991. George Graham a fost concediat în luna februarie a acestui an, fiind învinuit că ar fi primit 425.000 de lire sterline (680.000 $) de pe urma transferului lui Lydersen, dar și al internaționalului danez John Jensen.

Cînd nu s-au stins încă ecourile “cazului Escobar”

O nouă victimă în fotbalul columbian

Tînărul fotbalist columbian Arley Antonio Rodriguez (20 de ani), jucător la Deportivo Independiente, a fost împușcat mortal de un grup de necunoscuți la Medellin - informează Reuter. Un purtător de cuvînt al poliției locale a arătat că, aparent, grupul de necunoscuți dorea să îi fure tînărului jucător motocicleta. Un alt tînăr, care se afla împreună cu Rodriguez, a fost împușcat ceva mai tîrziu, într-o încăierare petrecută într-o suburbie a orașului Medellin.

Ciclism - Turul Frantei

Etapa lui Alex Zulle

Cea de-a noua etapă a Turului Franței, dispuatată pe un traseu montan de 160 km între localitățile elvețiene Grand Bornand și La Plagne, a revenit rutierului Alex Zulle (Elveția/ONCE) în 4,41:18 ore. L-au urmat spaniolul Miguel Indurain la 2’02”, rusul Tonkov la 4’11”, italienii Pantani și Gotti la 4’37” În clasamentul general lider a rămas Indurain, pe locurile următoare aflîndu-se Zulle (la 2’25’’), danezul Rijs (la 5’58”), elvețianul Rominger (la 6’35”) și Gotti (la 6’54”).

Mîine seară, la Nisa

Morceli și Niyongabo - tentative de record mondial

Doi dintre cei mai în formă semifondiști ai momentului, Noureddine Morceli (Algeria) și Venuste Nyongabo (Burundi) vor ataca mîine seară la Nisa recordurile mondiale în probele de 1500 m și respectiv 2000 m. Morceli este, de fapt, deținătorul celei mai bune performanțe din toate timpurile la 1500 m (3:28.86, stabilit la Rieti, Italia în septembrie 1992). De remarcat că ambii atleți vor face tentativele de record la cel mai slab concurs atletic IAAF. Organizatorii au un buget de doar 7 milioane de franci, dar cu toate acestea de pe pista stadionului din Nisa nu vor lipsi vedete ca Frankie Fredericks (Namibia), Colin Jackson (Marea Britanie), Marie Jose Perec (Franța) sau Jearl Miles (SUA).

Promotorul Don King e transant

Mike Tyson va lupta pentru titlul mondial

Promotorul american Don King a anunțat că Mike Tyson va boxa pentru titlul mondial al categoriei grele (versiunea WBC) cu învingătorul meciului dintre Oliver McCall (deținătorul centurii) și Frank Bruno. “Cel care cîștigă acest meci îl va întîlni pe Tyson”. Partida McCall - Bruno va avea loc la Londra în luna septembrie. Într-o conferință de presă ținută la “Hotel Dorchester” din capitala engleză, King a apreciat că Tyson este capabil să se bată încă de astăzi pentru centura cu diamante. “Mike a făcut K.O. șase parteneri de antrenament. Mișcarea lui în ring este fantastică. Își demonstrează din plin agilitatea și dexteritatea”. După trei ani petrecuți în închisoare pentru viol, Tyson va susține un meci de “încălzire” luna viitoare la Las Vegas, în compania americanului Peter McNeeley.

“Memorialul Emil Alexandrescu”

În perioada 4-10 iulie 1995, “Jogging Club Pensionari și Veterani de război Iași - Moldova” a organizat a IV-a ediție a super-maratonului “Memorialul Emil Alexandrescu”, pe un traseu ce a străbătut județele Iași, Botoșani, Suceava și Harghita. S-au străbătut peste 200 de kilometri, alergîndu-se în 3 etape zilnice de cîte 10 kilometri, sistem ștafetă.

S-au evidențiat ***Andrei Vartolomei*** (Tiraspol, Republica Moldova) - care a participat pentru a treia oară consecutiv - și ieșeanul P***etru Sandu*** (campion național la orientare turistică) la masculin, ***Ana Adumitresei și Alexandra Roșu*** la feminin. Cel mai tînăr participant a fost elevul ***Ionuț Rusu*** (11 ani), iar cel mai vîrstnic ***Gheorghe Pînzaru*** (87 ani), care a avut marea bucurie de a se întîlni pe cheile Bicazului cu un nepot de-al său venit tocmai din îndepărtatul New York. De buna desfășurare a competiției s-a îngrijit și în acest an dl. ***Constantin Adumitresei,*** cel care - de altfel - a inițiat “Memorialul Emil Alexandrescu”. El ține să mulțumească celor care l-au ajutat în ducerea la bun sfîrșit a acestei manifestări cultural-sportive: ***RATC Iași, Magazinul Universal “Moldova” și SC “Tomiris***”. (I.C.T.)

PRONOSPORT

Concursul din 15-16 iulie 1995

1. Germinal Ekeren - Universitatea Cluj 1. Clujenii s-au împotmolit rău de tot, pierzînd chiar și pe teren propriu. Grea (imposibilă?) misiunea în fața olandezilor.

2. Ceahlăul - F.C. Boby Brno 1. După două victorii, urmează normal și a treia, mai ales că nemțenii vin după două săptămîni de pauză.

3. Karlsruhe S.C. - Sheffield W. 1. Solistul este asigurat de faptul că englezii sfidează competiția, iar germanii nu.

4. Rudar Velenje - F.C. Köln 2. Slovenii fac mai mult figurație în această grupă și probabil vor pierde la scor în fața echipei lui Dorinel Munteanu.

5. Bordeaux - Odense B.K. 1. Ca toate echipele franceze angrenate în competiție, Bordeaux își vede bine de treabă. Deci, tot 1 solist.

6. Nörrkoping - Bohemians Dublin 1. Iată că și cel de-al șaselea joc ne obligă să mergem pe mîna gazdelor, Bohemians fiind o echipă modestă.

7. F.C. Zagreb - F.C. Metz 1, X, 2. Probabil cea mai interesantă partidă a etapei. Tripla este obligatorie.

8. Leverkusen - F.C. Buducnost 1. Deși Iugoslavia mai reprezintă o forță și în fotbal, problemele politico-financiare au “dărîmat” echipele de club.

9. Dnepr Mogilev - A.S. Cannes 1, X. Un egal ar fi ideal pentru Farul, ale cărei șanse de a cîștiga grupa ar crește simțitor.

10. F.C. Becej - Pogon Szczecin 1, X. Ambele echipe au ieșit din calcule, așa că se mizează doar pe... ambiție.

11. K.S.C. Beveren - F.C. Groningen 1, X. Fața în față fotbalul belgian cu cel olandez. Ce-o ieși... pronosportiștii știu.

12. F.C. Kosice - Charleroi 1, X. Ambele formații au rezultate mai degrabă modeste în această competiție. Totuși cine învinge mai are speranțe.

13. Panerys Vilnius - Eintracht Frankfurt 2. Germanii sigur și-au propus asigurarea participării în Cupele Europene în sezonul viitor. De aceea, favorita e una singură.

Astăzi este ultima zi de depunere a buletinelor de joc. **(Silviu HOROBEȚ)**

Orientare sportivă

Activitate intensă în pădurea Bîrnova

Etapa județeană a Campionatelor Naționale de orientare sportivă, stilul clasic și de scurtă distanță - viteză, s-a desfășurat recent în decorul mirific al pădurii Bîrnova și s-a bucurat de participarea sportivilor de la toate secțiile de performanță din Iași: Penicilina, Nicolina, Voința. Concursul a fost bine organizat de Comisia județeană de orientare din cadrul D.J.T.S., traseele au fost riguros alese, arbitrajul bun, iar vremea deosebit de favorabilă. Participanții s-au bucurat - ca întotdeauna - de ospitalitatea primitoarelor gazde de la cabana Bîrnova (firma “Avargendalis”).

Ne pare rău să menționăm că sportivii de la Penicilina au participat pe cont propriu, din cauza unor animozități între ei și conducerea secției. Sperăm ca situația să revină cît mai repede la normal. Vă prezentăm cîștigătorii, pe categorii de greutate:

Masculin: M. Crețu (Voința) și A. Furtună (Penicilina) la categoria 10 ani; L. Cărăușu (Voința) la categoria 12 ani; G. Condurache (Penicilina) și D. Crețu (Voința) la categoria 14 ani; Șt. Lefter (Penicilina) la categoria 18 ani; G. Filimon și C. Lefter (ambii Penicilina) la categoria 20 ani; C. Popistașu (Voința) și D. Roșu (Penicilina) la categoria 21 ani; I. Crețu (Voința) la categoria 35 ani; V. Furtună (Penicilina) la categoria 40 ani; V. Pînzariu (independent) la categoria 60 ani.

Feminin: I. Botezatu (Voința) la categoria 12 ani; C. Ichim (Voința) la categoria 16 ani; E. Avătavului (Nicolina) la categoria 20 ani; C. Grămescu (Penicilina) la categoria 21 ani; E. Crețu (Voința) la categoria 35 ani. **(C. CUBA)**

Copa America

Maturana, învins de foștii săi elevi

La Rivera, într-un meci contînd pentru grupa B a campionatului sud-american de fotbal, reprezentativa Braziliei a dispus de cea a statului Peru cu 2-0 (0-0). Au marcat: Zinho (78, din penalty) și Edmundo (83). Partida s-a desfășurat la un nivel tehnic ridicat, marcată însă de unele durități. Antrenorul peruan, Miguel Company, și-a plasat bine elevii în teren, atît în compartimentul defensiv cît și în ofensiv, forțînd pe jucătorii brazilieni să se grupeze în apărare. Fotbaliștii “cariocas” au făcut cu greu față atacurilor succesive ale sistemului ofensiv peruan, format din Roberto Palacios, Jose Del Solar și Percy Olivares. Peruanii au încercat în primele 45 de minute de joc să pună în pericol poarta apărată de Dida, fără succes însă. Tabela de marcaj s-a modificat în minutul 78, cînd fundașul brazilian Roberto Carlos a fost faultat în suprafața de pedeapsă și arbitrul a acordat lovitură de la 11 m, în pofita protestelor jucătorilor peruani. A executat Zinho și portarul Miguel Miranda a fost învins. După 5 minute, Edmundo, poreclit “animalul”, a marcat din careul mic, preluînd cu abilitate o minge respinsă de același Miguel Miranda.

În aceeași grupă, Columbia a dispus de Ecuador cu 1-0 (1-0). A marcat Fredy Rincon **(foto)** ‘45. Au asistat 10.000 spectatori. Unicul gol al partidei a fost marcat de “napolitanul” Fredy Rincon, care a finalizat perioada de dominare din prima repriză a jucătorilor columbieni, înscriind golul ce avea să aducă victoria formației “cartelului”. Rincon a preluat o pasă de la căpitanul echipei, Carlos Valderrama, și a marcat printr-un șut puternic, la firul ierbii, învingîndu-l pe goalkeeper-ul ecuadorian Carlos Morales. Jucătorii columbieni au socotit acest gol suficient, mulțumindu-se cu rezultatul înscris pe tabela de marcaj. În cea de-a doua parte a jocului, mult mai relaxați, ei nu au mai dovedit același spirit ofensiv, atacurile lor oprindu-se la jumătatea terenului. Victoria constituie un succes al antrenorului Hernan Dario Gomez, în “lupta” sa cu fostul antrenor al columbienilor, Francisco Maturana, aflat acum pe banca tehnică a echipei Ecuadorului.

Clasament:
1. Brazilia 6p ; 2. Columbia 4 p; 3. Peru 1p; 4. Ecuador 0

Ultimele meciuri ale grupei vor avea loc pe 13 iulie: Brazilia - Columbia și Ecuador - Peru.

Muster iese din primul tur la Gstaad!

La Gstaad (Elveția) au început luni întrecerile turneului masculin de tenis “Swiss Open”, dotat cu premii de 560.000 $. În prima zi am înregistrat cea mai mare surpriză posibilă: austriacul Thomas Muster (cap de serie nr. 1) a fost învins de spaniolul Alex Corretja cu 7-5, 6-1. Un alt favorit al competiției, elvețianul Jakob Hlasek a avut destule probleme cu Thierry Guardiola (Franța), de care a dispus în cele din urmă cu 6-7, 6-2, 6-2. În rest, rezultate scontate: Vince Spadea (SUA) - Sjeng Schalken (Olanda) 6-3, 6-4; Alberto Costa (Spania) - Martin Sinner (Germania) 6-1, 6-4; Andrea Guadenzi (Italia) - Slava Dosedel (Cehia) 7-5, 6-2; Lionel Roux (Franța) - Alberto Berasategui (Spania) 6-3, 7-6.

Tot luni au debutat în localitatea americană Newport partidele turneului “Hall of fame”. În prima zi au părăsit competiția capii de serie numărul 7 și 8: australienii Michael Tebbutt (învins de sud-africanul Marcos Ondruska cu 6-0, 6-3) și Scott Draper (eliminat de germanul Patrick Baur cu 6-2, 3-6, 7-5). Alte rezultate: Javier Frana (Argentina nr.2) - Wade McGuire (SUA) 6-1, 6-3; Alex O’Brien (SUA) - Wally Masur (Australia) 4-6, 6-3, 6-4; David Adams (Africa de Sud) - Louis Gloria (SUA) 6-3, 6-1; Chris Wilkinson (Anglia) - Leander Paes (India) 6-3, 6-2; Daniel Vacek (Cehia) - Oscar Ortiz (Mexic) 6-3, 6-2; Derrick Rostagno (SUA) - Markus Zoecke (Germania) 6-3, 6-4.

FRANȚA
IAȘI - ORADEA - BUDAPESTA - PRAGA - NURNBERG - NANCY - PARIS - PERPIGNAN.
Se vizitează Coasta Catalană Spaniolă, Principatul de Monaco, Principatul de Andorra, Coasta de Azur.
Plecări: LUNAR.
Preț: 1.200.000 lei

ANGLIA
IAȘI - ORADEA - BUDAPESTA - PRAGA - FRANKFURT - LONDRA
Se vizitează: Londra, Oxford, Stratford, Warwick, Cornwall, Exeter, Bournemouth
Plecare 24 august
Preț: 1.580.000 lei

GRECIA
ATENA sau SALONIC
în grup
Plecări: 24 iulie sau 25 august
sau individual
Preț informativ: 196$ și 145.000 lei

AMERICA
Coasta de vest sau Coasta de Est
FLY AND DRIVE
Cu o mașină Chevrolet puteți vizita cele mai frumoase orașe ale Statelor Unite al Americii: New York, Washington DC, San Francisco, Orlando, Miami Beach

net
IAȘI - Casa Modei - mezanin
Telefon 032-117596
TÎRGU FRUMOS - Telefon 032-712408
KLM AGENT

PUBLICITATE

AGENDA OMULUI DE AFACERI

CROS IMPEX SRL

oferă în condiții avantajoase:

- **băuturi alcoolice**: vodcă și rom "Selena", sortimente variate de vinuri, lichioruri producție internă și import Grecia ("Balland", "Tequila", "Brandy Philippos") gin "Lardson", Ouzo, rom "Captain Black", Schnapps (diferite arome de fructe "Colada"), bere "Moldova" și "Zimbru"
- **băuturi răcoritoare**: Coca-Cola, Fanta, Sprite

Str. 1 Decembrie 1918 nr. 4, telefon 032/211473

PETRA SRL

societate mixtă romàno germană

- transformatoare toroidale de rețea în gama 15VA - 5000VA
- rebobinări motoare și transformatoare electrice
- acționări electrice și automatizări
- lămpi și becuri cu halogen 20, 50W
- proiectoare și becuri cu halogen 100(150)W, 300(500)W
- reclame luminoase
- componente electronice, aparatură electronică - import Germania

str. Împăcării nr. 27, tel. 125808, fax 221281

PC-AMI

- CALCULATOARE
- IMPRIMANTE
- SOFTWARE
  - contabilitate
  - proiectare construcții
- SERVICE SISTEME DE CALCUL

B-dul Copou nr. 4, tel. 032/144718, 211745

MAREX

vîscoze, mătase cu fir natural, stofe 100% lînă, perdele, mochete și covoare import Belgia și Chișinău, porțelanuri, articole menaj, inoxuri, bambus, argintărie, cristaluri

B-dul Independenței nr. 19, bl. B1-5,
etaj (deasupra mag. EMI), tel/fax 115824

NEDO SRL

execută la comandă:

- jaluzele orizontale din aluminiu tip oglindă
- jaluzele verticale din material textil hidrofobizat

Str. Iarmaroc nr. 26, tel. 130894, fax 147986

Afrodita GIL SRL

(cabinet cosmetic)
vă oferă:

- tratamente cosmetice
- masaje, depilări
- bronzare artificială
- gimnastică medicală (ciclism)
- gimnastică aerobică

Iași, Hotel Traian, cam. 134
Program: zilnic 9.oo-19.oo, duminică 9.oo-13.oo
Tel. 032/143330

IRSIDO SRL

comercializează en gros

- hîrtie xerox
- hîrtie fax, hîrtie scris, hîrtie calc
- articole de scris, articole de birou (biblioraftturi, indigo, mape protecție)
- plicuri import, toate tipurile și mărimile (tradiționale, autoadezive, siliconice)
- produse cosmetice, import Anglia

Iași, str. N. Bălcescu nr. 18B, tel. 114385

LIVIUS

- Calculatoare (garanție 3 ani)
- Imprimante
- Componente, accesorii, consumabile
- Programe de contabilitate CIEL

str. Fătu 1A, tel/fax:032/11.22.21

KEN-KEN SRL

comercializează

calculatoare și antene satelit.

Str. Sf. Lazăr nr. 49; tel/fax 23.13.03.

FIMEX SRL

- reprezentanță JVC
- produse hard și soft
- asistență tehnică și service
- birotică și consumabile

Str. Cuza Vodă nr. 8-10, telefon 032/211333

TRANSCOM SA

efectuează

- transport auto
- reparații auto

închiriează spații de parcare

Str. Aurel Vlaicu 54, tel./fax 173636, 173078

PRISMA SRL

O alarmă este întotdeauna mai ieftină decît un furt

ALARME

auto și pentru imobile, cu și fără telecomandă.
Se asigură montaj, PIF și garanție 12 luni.

În spatele magazinului "Moldova", la magazinul "Beauty" (xerox).
Tel./fax 146449

CHALLENGER

vinde:

PC 486 DX2, 66MHz, Green CPO, Intel Inside HDD 530 Mb, cartelă video 1Mb, monitor color

Tel.: 211617, 117981 Fax: 211617

GHEZACO SRL

vinde din stoc și la comandă:

- rulmenți, cuzineți, curele pentru autovehicole și întreaga gamă de mașini agricole
- piese auto DACIA import

Str. Eternitatea nr. 35, telefon 174381

EMI SRL

vinde

frigidere, congelatoare, combine frigorifice, aragaze, televizoare color, aspiratoare, mașini de spălat, mașini de cusut, aparataj electric, confecții, tricotaje, încălțăminte

B-dul Independenței 19, bl. 1-5, parter, tel./fax 117530

TUDOR MAGNUM PLUS SRL

comercializează

toate modelele și mărimile de nasturi și fermoare, mătăsuri, elastic, stofe, ață de cusut, căptușeli, tricoturi, pînză chimică, fîșuri

Pasaj G. Musicescu nr. 6
lîngă sediul IIRUC, spre Rîpa Galbenă
tel. 213676

Log-Soft s.r.l.

Calculatoare SALIENT
Imprimante EPSON, STAR, SEIKOSHA
Fax-uri și copiatoare TOSHIBA
Consumabile

Iași, str. Anastasie Panu 2A
telefon 032-211130, fax 032-137766

Agenția pentru servicii de mariaj DUET

- totalitatea serviciilor necesare organizării unei căsătorii
- flori, buchete pentru mirese
- aranjamente și podoabe florale pentru ocazii festive
- vestimentație și accesorii de lux pentru mirese, miri și companioni

B-dul Ștefan cel Mare și Sfînt nr. 2, bl. B2
(vizavi de magazinul Central), tel. 147165

COMITEL SRL

oferă și instalează

echipamente PANASONIC
centrale telefonice, telefaxuri, audio-video
instalații pentru aer condiționat

Iași - B-dul Copou nr. 3, parter - cam. 2
Tel. 032-250615; 147275

SERVICIU MEDICAL PERMANENT A.T.I. puls

- consultații medicale
- tratamente
- transport de medicamente
- investigații de laborator
- investigații paraclinice
- programări la cabinete medicale de specialitate
- consultații de geriatrie și gerontologie

LA DVS. ACASĂ, NON-STOP!
tel. 233223, 233242, fax 231369.

CLEDOR

magazin specializat piese auto import, vă oferă din stoc:

- bujii, curele, plăcuțe frînă, rulmenți, filtre, uleiuri, garnituri chiulasă, amortizoare, elemente aprindere etc.
- la comandă vă oferim piese cu funcțiuni speciale

Str. Armeană nr. 5, tel./fax 032/112239

I.M.A. SA Iași

produce și comercializează

- mori de cereale
- linii de ulei
- linii de prelucrare a lînii
- piese de schimb pentru mori, mașini agricole și tractoare
- asistență tehnică și service pe toată durata exploatării

Str. Pavlov nr. 14, tel. 143170, fax 147592

ALIANTA SRL.

VINDE EN GROS
Tălpi pantofi, import Italia, la prețuri foarte avantajoase
PRESTEAZĂ LOCAL ȘI NAȚIONAL ACTIVITĂȚI DE TAXIMETRIE
LA CELE MAI MICI PREȚURI!
Stația Service Piața Unirii, tel./fax 032/212419
Contact: Cristi BORDIANU, manager

Magazin AUTOBEST

comercializează într-o gamă variată

- piese auto DACIA, ARO
- piese auto noi și second hand pentru autoturisme import

Prețuri minime!
Vizavi de Stația Service Păcurari.

VÎNZĂRI

SC *CHEIA* SRL, str. Șos. Nicolina, bl. 928 (lîngă crucea lui Ferentz, a doua stație de tramvai din Pd. Roș spre CUG)
vă oferă la cele mai avantajoase prețuri: *faianță, gresie, obiecte sanitare, tablouri pictate manual ptr. baie și bucătărie, brîușor faianță, articole pt. instalații sanitare import Italia, articole de fierărie uz-gospodăresc și articole menaj din plastic.*

SC DRYAS IMPEX
vinde:
- lustre cu ventilator 68.000 lei;
- ventilatoare cu picior 65.000 lei;
- pălării soare;
- rogojini plajă,

toate produsele *- made în Taiwan.*
Pentru vînzări en-gros, prețurile sînt negociabile.
Tel. **232210**.

SC "IULIDON" SNC
unic distribuitor al produselor
"MONTANA"
vă oferă la cele mai avantajoase prețuri, o gamă largă de înghețată de o calitate excepțională.
Pentru comenzi mai mari de 500 bucăți se asigură transportul.
Relații suplimentare la sediul firmei: Casa Sindicatelor, cam. 29.
Tel./FAX 031/230593.

Vînd aspirator rusesc 1000 W putere - 200.000 lei, ventilator 3 viteze și veioză - 85.000 lei, storcător de legume și fructe 60.000 lei. Tel. 252975.

Vînd "ELEKTRIC KITCHEN MIXERS" mixer de bucătărie, complex și multifuncțional pentru frișcă, maioneză, icre, aluaturi, piure, tocător legume și fructe, mașină rîșnit cafea, 3 viteze, la numai 40.000 lei. Tel. 252975.

Vînd robot de bucătărie "ELECTRIK KITCHEN MACHINE" complex și multifuncțional, care cuprinde: storcător și tocător de fructe și legume, cuvă de 1 l pentru frișcă și maioneză, mașină de tocat carne și rîșnit cafea, 3 viteze, 600 W putere, la numai 130.000 lei. Tel. 252975.

Vînd foarte convenabil rochie mireasă măr. 44-46. Tel. 230974, după ora 18^{00}.

Bilete la concertul COCA-COLA ROCK ALIVE găsiți la magazinul DECORA și DUET, lîngă Cofetăria Opera și, respectiv, pe B-dul Ștefan cel Mare și Sfînt nr. 2. Alergați să cumpărați! Tel. 147165.

S.C. "MIHAIL" S.R.L.
comercializează la comandă cu livrare în 60 zile:
- Mori de porumb 400; 600; 800 kg/oră;
- Prese de ulei 22; 44 l/oră.

Tel. 032/143493.

Vînd urgent, avantajos, utilaje pentru brutărie, malaxor, 2 cazane inox capacitate 200 kg, 2 dospitoare, dulap frigorific 800 l, un cernător. Tel./fax 032/127624, orele 9,00-13,00, sau 231389, orele 19,00-21,00, localitatea Horlești, Iași.

■ **Vindem grup electrogen, coșuri autoservire metalice, bidoane aluminiu pentru miere și incubator. Vindem conserve fructe-legume și biscuiți. Oferim spațiu pentru închiriere, vînzare la Tg. Frumos, în cooperare sau închiriere pentru comerț en-gros sau producție la Pașcani și Hîrlău. Relații la telefon 135261; 720367; 764259 și 137939.**

■ **Vînd damigene, 50 litri - 30.000 lei/buc; clupă filete, 1-3 țoli - 25.000 lei; acordeon "Weltmeister", 32 bași - 50.000 lei; aspirator Buran (URSS) - 80.000 lei; mașină de spălat cu storcător - 150.000 lei; uși brad - 60.000 lei/buc; cărți tehnice și beletristică la cele mai avantajoase prețuri; lambriu plastic, 10 mp, fîșii de 10 cm - 30.000 lei; teasc excelent, capacitate 100 kg struguri - 60.000 lei; bibliotecă furnir stejar, excelentă, executată pentru export, dimensiuni 0,50x2,20x4,00, din 5 corpuri suprapuse și masă extensibilă 8 persoane - 1.000.000 lei. Telefon 142744. (939262)**

■ **Vînd mese biliard nr. 7 - 1.600.000, nr. 8 - 1.850.000. Telefon 01/7262546. (950639)**

■ **Vînd sufragerie "Stil" din stejar masiv. Telefon 117891, după ora 18,00. (950726)**

■ **Vînd căruț invalizi, producție olandeză, preț negociabil. Relații la telefon 033/728603 sau 033/733032, Roman.**

■ **Vînd două cavouri alăturate la cimitirul Eternitatea. Telefon 171741. (950733)**

■ **Societate comercială, strada Smîrdan nr. 28, vinde din stoc mărfuri China la preț de importator. (950734)**

■ **Vînd cornier aluminiu 20/10/2, pat dublu, fotolii pat (moderne), perne puf, sobă (mică) șamotată, diafilme (străine) opere de artă. Telefon 137070. (938778)**

■ **Chitări profesionale RAM, amplificatoare pentru instrument, accesorii. Distribuitor unic ATLANTIC COMPANY. Telefon 212491. (950955)**

■ **Firma FLAVIUS S.R.L. vă oferă o gamă largă de produse la prețuri avantajoase: dulciuri, coloniale, confecții, insecticide. Adresa: Stradela Sărăriei nr. 11, telefon 110489. (939755)**

■ Vînd aragaz polonez pentru turism. Telefon 147452. (939764)

■ Vînd căruț invalizi cu manetă, nou și căruț extensibil de invalizi, stare bună. Preț avantajos. Telefon 173122. (950729)

■ Vînd casete, versuri (toate albumele), tricou "The Doors". Telefon 162008, între orele 16,00-21,00. (950616+17)

■ Vînd 80 casete video, filme foarte bune, preț convenabil. Relații la telefon 133725. (950644)

■ Vînd pat, șifonier, dulap, stare bună. Telefon 230668, după ora 18,00. (939530)

■ Vînd frigider "Fram" mic, 120.000 lei, și filtru cafea - 40.000 lei. Telefon 158265. (939515)

■ Vînd telefon ALBRECHT cu antenă și tastatură dublă, nou, sigilat, cutie, carte tehnică; raza de acțiune 200 m exterior. Preț negociabil. Telefon 221918. (950996)

■ Vînd pavilion apicol, neterminat, de 5 tone. Telefon 146144. (950984)

AUTO MOTO

Vînd OPEL ASCONA 1900 cmc - înmatriculat, fabricație 1980, Suzuki Cabriolet 4x4 - fabricație 1988, vizibile Maternitatea Elena-Doamna.
Relații la tel. 210396 între orele 8,00-14,00.

Vînd SKODA 100 S Tel. 137873 între orele 19^{00}-21^{00}.

Vînd motocicletă BMW R 75 cu chiulasă și piese de schimb. Tel. 252469.

DE VÎNZARE:
AUTOCAMION "FORD CARGO - 1313"
cu oblon ridicător hidraulic, sarcină utilă 7 to, volum util 31 m^3.
TELEFON: 066-216199 066-212818.

■ **Vînd IMS, cu stare tehnică asigurată pînă în martie 1997, eventual piese: patru roți complete, punte TV spate completă (grup, planetare, arcuri), cardan nou complet, cutie de viteză ARO, motor Brașov (3 pistoane); vînd acte IMS; vînd remorcă PADEȘ 1000. Telefon 122839.**

■ **Vînd Oltcit în perfectă stare. Amănunte la telefon 170072, între orele 16,00-18,00, sau după orele 21,00, zilnic. (950992)**

■ Vînd VW Derby înmatriculat. Relații la telefon 128266, după ora 18,00. (950990)

■ Vînd Dacia 1300, motor făcut, tăblărie schimbată, revizie tehnică pînă 1997, preț negociabil. Telefon 151891. (950711)

ELECTRONICE

SC MONCRIS company SRL
B-dul Independenței nr. 33, lîngă Restaurantul "Bucegi"
VINDE TELEVIZOARE COLOR
mărcile **PHILIPS, GRUNDING, SABA, TELEFUNKEN**, import Olanda, la prețurile
236.000 - 250.000 lei.
Garanție 3 luni.
Vă așteptăm!

■ **Vindem toată gama de computere compatibile IBM - PC 486 și Pentium (ex.486 SLC/33-2.218.400 lei, 586/100-6.844.000 lei, prețuri care includ TVA), CD-ROM, CD-RECORDER, CD-I etc., cu livrare la domiciliul clientului, garanție 24 luni. Telefon 033/729428, 033/734585 sau 01/6507844.**

■ Vînd video-playere "Funai", "Akai" și "Tensai", model 1995, telecomandă, sigilate, 280.000 lei. Telefon 231608. (939544)

■ Vînd video-playere "Akai", cu înregistrare - 320.000 lei, "Funai" și "Sharp" - 280.000 lei, toate cu telecomandă, sigilate în cutie. Telefon 117919. (939545)

■ Vînd televizoare TELCOLOR și LUX-S în stare de funcționare bună. Telefon 212479. (950718)

CASE - TERENURI

Cooperativa Meșteșugărească "Progresul" Tg. Frumos oferă celor interesați un spațiu de 185 mp. la parter de bloc în str. Petru Rareș bloc 16 pentru contract de asociere, închiriere sau de vînzare. Relații la sediul unității str. Petru Rareș bloc 16, telefon **710467** Tg. Frumos.

Cumpăr apartament două camere decomandate, suprafață minimă 45 m^2, exclus ultimul eta , la vile Autogară sau bloc nou zonă centrală. Ofer 25 milioane lei, negociabil. Telefon ***142110***, Int. ***106***, orele 10.oo-16.oo.

Vînd
4.000 m² teren în Grădina Botanică (terenul hașurat).
- tot terenul - 25 \$/m².
- parțial - peste 25 \$/m².

Posibilități:
- gaz metan
- instalație electrică
- telefon

Relații la tel.:
251022, 212327.

propr. Grădina Botanică
STRADA PODGORIILOR
propr. Grădina Botanică
propr. Grădina Botanică
alee acces

Urgent, vînd casă tip vilă cu 4 camere-parter și 2 camere-etaj (în construcție) cu 3000 m2, situată în livada de cireși din sat Chicerea , comuna Tomești, Iași. De asemeni dependințe ca: beci, grajd, fîntînă în curte, apă curentă în baie. Preț - foarte convenabil. Relații la familia Asandei Silviu - Chicerea.

■ **Vînd teren la intrarea în Iași (Păcurari) la șosea, 1400 mp. Telefon 213122; 213120, între orele 10,00-19,00 sau 171805, între orele 19,00-21,00. (950526)**

■ **Vînd 4200 mp teren parcelat, construibil, cu 600 mp vie pe rod, la șosea, în centrul satului Ciurea. Posed titlu de proprietate. Telefon 143593, după ora 18,00. (939521)**

■ **Vînd apartament, proprietate personală, 2 camere, decomandat, cartier Nicolina II, fam. Timofte Ioan, str. Libertății nr. 16, bl. 648, sc. B, et. 4, ap. 18; relații la domiciliu, între orele 10,00-22,00. (950554)**

■ Vînd chioșc metalic, suprafață 6 mp, tablă groasă, bun pentru privatizare sau garaj. Stare foarte bună. Telefon 165556. (939355)

■ Vînd apartament 3 camere, et. 3, telefon, telecablu, holuri cu lambriuri, calciu, Păcurari. Telefon 165556, între orele 8,00-14,00, 16,00-22,00. (939354)

■ Vînd apartament 2 camere, deosebit, zonă ultracentrală. Telefon 115116. (950974)

■ Vînd apartament 3 camere decomandate (mobilat), Pașcani, zona Deal, telefon, telecablu, gaze. Telefon 761638, 764261. (950994)

■ Vînd teren intravilan cu titlu de proprietate la intrare în oraș, la stradă, cu toate facilitățile, 500 mp, în Păcurari. Telefon 163544. (950985)

■ Vînd apartament 2 camere, confort I, la et. 3, preț informativ - 16 milioane. Telefon 129529, după ora 16,00. (939752)

■ Vînd apartament 3 camere, zonă centrală, confort I, camere decomandate, balcon mare, două grupuri sanitare, faianță, parchet, suprafața utilă 65 mp. Telefon 212450, între orele 16,30-20,00. (939757)

■ Vînd apartament 2 camere decomandate, Nicolina II, et. 4, preț negociabil - 11 milioane. Telefon 122127. (939772)

■ Vînd urgent 4000 mp pămînt pentru construcție casă cu autorizație construcție, cu 2000 lei mp. Relații - familia David Petru, loc. Horpaz, lîngă școală, după orele 16,00. (939774)

CUMPĂRĂRI

■ **Cumpăr certificate de proprietate, preț avantajos, zilnic la toneta cu lozuri din fața Poștei din Pd. Roș, între orele 7,00-20,30. Seriozitate. (939776)**

■ Cumpăr franci francezi. Telefon 140940. (950591)

■ Cumpăr dolari 2100 lei/buc, mărci, franci Franța, lire Italia, sterline, guldeni, șilingi. Telefon 161489. (939287)

■ Cumpăr căruț pliant pentru copii. Telefon 137585. (950720)

■ Cumpăr mărci. Telefon 158502. (950991)

ÎNCHIRIERI

Caut să închiriez calculator PC pt. culegere. Plata negociabil. **Tel. 142452.**

Ofer apartament 2 camere în Copou, (Karl Marx), mobilat, cu telefon, spațiu de depozitare și garaj. Plata în valută, anticipat pe termen lung, dar foarte avantajos. Tel. 142744

Caut garsonieră (semi)mobilată. Ofer 50000 lei lunar. Relații la tel. 146363 între orele 9,00-17,00.

■ **Închiriez cameră pentru societate comercială. Relații la telefon 122797.**

■ **S.C. COMARNIS S.A. Iași cu sediul în Bd. Copou nr. 7 (Casa Armatei), telefon 147979, închiriază spații pentru activități comerciale, birouri, activități de colaborare și asociere. (950701)**

■ **Franțuzoaică, caut apartament 2-3-4 camere mobilat, cu telef îonn Tg. Cucu la vile sau în Centru, pentru un an. Relații la 170786. (939771)**

SCHIMBURI

Schimb apartament 4 camere decomandate, confort I, et. 1, două grupuri sanitare, gresie, faianță, parchet, gaze, telefon, balcon închis, zona Dacia, pentru două aprtamente cu două camere decomandate, confort I, numai etajele I-II sau casă (variante). Relații în str. Tabacului nr. 17, bl. D14, et. I, ap. 6.

■ **Piatra Neamț, urgent schimb (vînd) apartament 3 camere, ultracentral, două balcoane închise, cu similar Iași, eventual variante. Telefon 032/112305, între orele 8,00-16,00. (936653)**

■ **Schimb apartament 3 camere, Bd. Independenței, cu apartament 2 camere și garsonieră. Telefon 210535 sau 146946, după ora 18,00. (950957)**

■ **Schimb apartament 3 camere proprietate, Păcurari, semidecomandat, et.1, conf. 2, cu 2 camere semidecomandate sau decomandate sau cu apartament cu o cameră, confort IA, orice zonă, numai etajele 1-3. Telefon 155577.**

■ Schimb apartament cu două camere, confort I, strada Republicii nr. 5, cu garsonieră confort I plus diferență, eventual vînd. Telefon 232582, după ora 18,00. (950715)

DECESE

TATIANA CONSTANTINESCU
Dragostea noastră de-o viață m-a părăsit după o grea suferință. Corpul neînsuflețit se află depus în Capela Bisericii "Sf. Vasile". Înhumarea va avea loc joi, 13.07.1995, ora 13,00. Sufletul tău blînd va rămîne veșnic în sufletele noastre. Odihnească-se în pace.
Familia Florin Constantinescu.

CONDOLEANȚE

Salariații sectoarelor comercial și administrativ din cadrul SC MOLDOMOBILA SA transmit condoleanțe managerului Victor Ghircoiaș, în momentele de mare suferință provocate de dispariția mamei.

Comitetul director al SC MOLDOMOBILA SA regretă profund pierderea suferită de managerul Victor Ghircoiaș prin trecerea în neființă a mamei și adresează condoleanțe familiei îndoliate.

Sincere condoleanțe familiei Turicianu Ioan în aceste momente grele pricinuite de decesul tatălui, din partea familiei Tăbăcaru Viorel.

Familia Ghețu Vasile este alături de familia Turicianu Ioan în aceste grele momente ca urmare a decesului tatălui.
Sincere condoleanțe.

Salariații Stației de Condiționare "S.C. COMTOM" sînt alături de familia Turicianu Ioan la pierderea suferită prin decesul tatălui.
Sincere condoleanțe familiei îndoliate.

SC "OMNIS13" SRL este alături de d-na Lupu Magdalena la durerea pricinuită de dispariția tatălui și-i transmite sincere condoleanțe.

Promoția anului 1967 a Școlii Tehnice Sanitare - secția Farmacie, regretă profund dispariția prematură a distinsei colege **TATIANA CONSTANTINESCU** și transmite familiei îndoliate sincere condoleanțe.
Nu te vom uita!
Dumnezeu să te odihnească în pace.

Locatarii din blocul DD9, Bulevardul Dacia nr. 63, regretă profund dispariția bunei vecine **TATIANA CONSTANTINESCU** și transmit sincere condoleanțe familiei îndoliate.

Colectivul Atelierului de Prototipuri din SC "MOLDOMOBILA" SA Iași este alături de Managerul societății ing. Victor Ghircoiaș la durerea pricinuită de decesul mamei și-i transmite sincere condoleanțe.

Colectivul stației Șorogari, tura a III-a transmite sincere condoleanțe d-lui Damian Costică pentru pierderea suferită.

Cu sufletele îndurerate, colectivul firmei FLIK este alături de familia Florin Constantinescu în aceste momente de grea suferință pricinuită de pierderea distinsei sale soții, transmițînd întreaga compasiune familiei îndoliate.

Familiile Dimitriu Liviu, Dimitriu Sergiu și Fotea Benone anunță decesul surorii și cumnatei **TATIANA CONSTANTINESCU**
Amintirea ei va dăinui veșnic în sufletele noastre.
Dumnezeu s-o ierte!

PUBLICITATE

Mariana și Titi Siriteanu aduc un ultim și pios omagiu distinsei lor nașe **TATIANA CONSTANTINESCU**, cea care cu sinceritate și cu o aleasă noblețe sufletească le-a fost mereu alături. Sincerele noastre condoleanțe familiei greu încercate.

MULŢUMIRI

■ Familia Anghel mulțumește tuturor celor care i-au fost alături în aceste momente grele, pricinuite de trecerea în neființă a dragului lor ANGHEL DIMITRIE.

OFERTE SERVICII

M.V.D.
FIRMĂ
SPECIALIZATĂ ÎN
CONSULTING
ASIGURĂ

■ constituirea S.C. cu capital românesc și mixt (SRL, SNC, SA) în regim de urgență; înregistrarea la Administrația Financiară, cod fiscal; ■ obținerea avizului de funcționare de la Primăria Iași; ■ constituire (înregistrare) filiale; ■ acte adiționale, mențiuni (lărgirea obiectului de activitate, asocieri, retrageri, cesiuni, majorări capital, puncte de lucru, radieri, dizolvări societăți). Hotel "UNIREA", camera 107. Telefon **212299**, orele 10,00-20,00.

SERVICII MEDICALE MOBILE

(asistență medicală la domiciliu; consultații medicale; prescriere de rețete în regim compensat; recomandări și investigații paraclinice; tratament de urgență; asigurarea transportului și internării în caz de necesitate; oferim de asemenea servicii de infirmerie la domiciliu).

Sunați la telefon
113130/569
zilnic între orele 7,00-23,00.
"CORPO-SAN"
vă ajută!

AFINVEST
Telefon 129877, 139710
NOI VĂ SPUNEM PRIMII BUNĂ DIMINEAȚA!
Puteți avea
MONITORUL
- ziarul Dvs. preferat, la prima oră.
Acest serviciu modern este asigurat
gratuit,
la domiciliu,
numai prin firma
AFINVEST

INTERFON
de
ACCES
cu
CARTELĂ
marca
ELECTRA

Practic, durabil, de calitate, garantează LINIȘTEA, CURĂȚENIA și SIGURANȚA SCĂRII BLOCULUI dumneavoastră!

Instalare și service.
Plata în rate.
Contracte avantajoase pentru
IULIE - AUGUST.
Vă rugăm sunați la:
sc ***ELECTRA*** srl
sos. Nicolina 919.
tel. 032-126276.

Fotografi profesioniști
oferim celor interesați servicii de fotoreportaj (diverse ocazii, portetristică), fotografie de reclamă (produse și firme), fotografie de modă, fotografie de noapte, reproduceri de tablouri, realizare de vederi și imagistică de carte, calitate deosebită, cu aparatură profesională japoneză Nikon și Minolta, de ultimul tip.
Prețurile noastre sînt mai mici decît ale concurenței.
Pentru programare, sunați din timp la tel. **162008; 271099**.

Doriți să aveți o siluetă frumoasă?
Practicați gimnastica de întreținere fitness și stretching la Cabinetul FITNESS, prof. IRIS BĂDIU. Relații la telefon 132889.

CABINET VETERINAR - ANIMAVET
- consultații, tratamente, vaccinări, deparazitări, chirurgie, obstetrică-ginecologie. Program: 10.00-13.00, 17.00-19.30. Sîmbătă și duminica 10.00-13.00.
Tel. 220028, 131708.
NOU! Devenind pacientul nostru veți beneficia și de urgențe pe timp de noapte!
Tel. 131708.
Pentru zona Podu Roș și la domiciliu!

Traduceri
acte notariat (inclusiv legalizare), traduceri tehnice, științifice etc.
Toate limbile de circulație.
Servicii de calitate la preț avantajos.
Acum, la 143023

Reparații frigidere și instalații frigorifice.
Deplasări la domiciliu.
Lucrări garantate, prin
SC **POLAR SERVICE** SRL
IAȘI
Tel. 220859

■ Repar instalații sanitare, montez seturi "Olivia" și "Melania", garanție 3 luni. Telefon 160164. (950650)

■ Depanez mașini de spălat automate, orice tip. Telefon 120087/129343.-(939547)

■ Tînăr absolvent 1995, Facultatea Știința și Ingineria Materialelor, posesor carnet conducere categoria B, îmi ofer serviciile firmelor interesate. Telefon 211650, orele 8,00-12,00. (939754)

■ Filmări video de calitate la numai 21.000 lei/h. Telefon 140195. (950989)

■ Inginer, repar televizoare color și alb negru. Telefon 128356. (939769)

■ Tînăr, 24 ani, permis B, îmi ofer serviciile unei firme particulare. Telefon 149164. (939770)

■ Lucrez plăpumi și saltele. Telefon 158479. (939548)

■ Inginer specialist, autorizat, execut reparații televizoare. Telefon 132343. (950717)

■ Servicii de evidență contabilă și tehnoredactare. Telefon 148019. (939529)

■ Studentă, meditez psihologie și filosofie. Telefon 152056. (950623).

LOCURI DE MUNCĂ

Societatea Comercială INCOM SA Iași, cu sediul în B-dul Poitiers nr. 2 Iași, angajează **AUTOMACARAGIU.**

S.C. ROMAGREXIM S.A. angajează contabili prin concurs, cu carte de muncă. Relații la tel. 130672.

■ **Stațiunea de Cercetare și Producție Viti-Vinicolă Iași, cu sediul în Aleea M. Sadoveanu nr. 48, organizează concurs pentru ocuparea postului de mașinist - mașini mobile (motostivuitorist). Concursul va avea loc pe data de 18.07.1995, ora 10,00, la sediul unității. Relatii suplimentare la telefon 116312, int. 40.**

PIERDERI

■ **Pierdut autorizație de funcționare chioșc nr. 1905, pe numele S.C. "Vinifruct" Copou S.A. Se declară nulă. (939763)**

■ Pierdut acte autoturism Dacia cu nr. de înmatriculare 3 IȘ 2017, pe numele Petraru Emilian. Le declar nule. (939751)

■ Pierdut legitimație serviciu pe numele Juverdeanu Ion. O declar nulă. (939766)

LICITAŢII

■ **Primăria municipiului Iași organizează licitație de oferte, în vederea achiziționării unor aparate și instalații de condiționare a aerului. Ofertele se vor depune în scris, la Registratura generală, camera nr. 1, pînă la data de 21 iulie a.c.**

■ **S.C. LACTIS S.A. Iași, cu sediul în bd. Metalurgiei nr. 8, organizează în fiecare zi de joi licitație pentru închirierea unor spații de depozitare. Solicitanții vor depune în scris, la sediul societății, cerere de participare și taxă de participare de 5000 lei. Alte relații la telefon 132555. (950700)**

■ **S.C. LACTIS S.A., cu sediul în bd. Metalurgiei nr. 8 Iași, organizează în fiecare zi de joi licitație publică cu strigare pentru vînzarea de mijloace fixe specifice industriei alimentare, stocate pentru conservare și din cele propuse pentru casare. Lista completă a acestora poate fi consultată la sediul societății, compartimentul mecano-energetic. Solicitanții vor depune în scris la sediul societății cerere de participare, taxă de participare la licitație de 5000 lei și garanție de 10% din valoarea bunului pentru care licitează. (950710)**

MATRIMONIALE

■ Doresc o doamnă între 52-60 ani, cu anunț în ziar, aviz telefonic la poșta din comuna Mădîrjac, Iași. (950986)

DIVERSE

■ **Farmacia "Salvia" din str. Cuza-Vodă nr.1, telefon 210340, anunță prelungirea programului de funcționare pînă la orele 21,00, în perioada iulie-august 1995. (950933)**

LITORAL MUNTE
Numai cu anunțul publicitar decupat veți avea pentru
IUNIE și
SEPTEMBRIE
COMISION 1%
și pentru lunile iulie și august
REDUCERE 7%
• Costinești, Neptun, Venus, Mamaia, Eforie Nord, Delta Dunării
• Bușteni, Călimănești, Băile Felix, Rarău, Băile Herculane, Govora, Olănești, Vatra Dornei, Voroneț, Sovata, Voineasa, Slănic Moldova, Diham, Podina, Gura Diham
Prima rată **20%**
SPECIAL
Pentru excursiile organizate de școlile din mediul rural, agenția suportă transportul din Iași în localitatea respectivă și oferă 2 gratuități pentru profesorul organizator precum și 7500 lei/zi diurnă.
EXCURSII EXTERNE
FRANȚA - ELVEȚIA
München - Paris - Chamonix - Chambery - Geneva
25 iulie, 10 zile, cină
GRECIA
autocar, cazare cort, 8 zile, mic dejun, 25 iulie
360.000 lei
AUSTRIA
Tirol - Viena 12 zile
Viena 8 zile
autocar, mic dejun, 25 iulie
Munții RILA (2925 m)
autocar, cort, 7 zile, 1 august
59.560 lei
Pentru studenți și elevi
SPANIA-ELVEȚIA
autocar, 10 zile, pensiune completă, 25 iulie
1.072.500 lei
GRECIA
Atena - Salonic
autocar, 10 zile, pensiune completă, 25 iulie
636.000 lei

Agenția de Turism "Totem"
Casa Studenților Iași
(Piața Eminescu)
Tel. 032/110724.

TURISM NUMAI CU CAZARE
(masa la alegere)
COSTINEȘTI
7 zile, 46.200 lei
MAMAIA
Hotel Majestic și Jupiter
18.375 lei/zi iulie-august
Hotel RARĂU
5175 lei/zi
BUȘTENI
7590 lei/zi
VATRA DORNEI
8142 lei/zi
EFORIE SUD
7 zile, cazare și pensiune completă
999.000 lei
LITORAL ȘI INIȚIERE SCUFUNDARE LIBERĂ AUTONOMĂ
Costinești
30 august, 7 zile, echipament scafandru, profesor, cazare
125.000 lei
SĂPTĂMÎNAL
UNGARIA
joia, 65.000 lei
POLONIA
duminica 70.000 lei
TURCIA 90.000 lei
CHINA
sîmbăta, avion
Germania
săptămînal transport autocar dus-întors; facilități pentru copii
FRANȚA - ELVEȚIA
autocar, 10 zile, cină, cazare, Paris - Chamonix - Geneva 1.450.000 lei
GRECIA
A. autocar Salonic - Atena - Pireu; cazare și mic dejun, 750.000 lei
B. sejur individual 25.000 lei/persoană/zi
C. autocar, cort 8 zile, 360.000 lei.
ITALIA
12 zile, Verona - Florența - Roma - Napoli - Veneția
1.600.000 lei
EGIPT
6 zile, cazare și mic dejun; Cairo 1.030.000 lei
CIPRU
8 zile, cazare și mic dejun
1.480.000 lei
INDIA
10 zile, cazare și mic dejun
THAILANDA
9 zile, cazare + mic dejun
SEJUR LITORAL MAREA EGEE
cazare, pensiune completă, 8 zile 385.000 lei
Agenția de Turism "Totem"
Casa Studenților Iași
(Piața Eminescu)
Tel. 032/110724.

AGENȚIA DE TURISM UNIREA IAȘI (fostul OJT)
cu sediul în Piața Unirii 12 (lîngă hotel Unirea) oferă următoarele excursii peste hotare:
- *GRECIA* - autocar, 8 zile, 16 august;
- *FRANȚA* - avion, 8 zile: 25 august, 1 septambrie;
- *TURCIA* - concediu de vis la "Club de vancanță Natura Oliva" lîngă Marea Egee, sejur 7 zile cu plecare în fiecare sîmbătă: se asigură cazare, 3 mese pe zi, fructe la discreție, cu excursii zilnice în împrejurimi;
- *SPANIA* - avion, 11 zile: 14 august, 30 octombrie;
- *EGIPT* - avion, 12 zile: 29 iulie, 9 septembrie;
- *CIPRU* - avion, 8 zile, bilunar;
- *ANGLIA* - avion, 8 zile: 14 august, 1 septembrie;
- *AUSTRIA* - autocar: Viena - Salzburg - Budapesta, 8 zile, 22 iulie;
- *TUNISIA* - avion, 8 zile: 22 august, 19 septembrie;
- *ISRAEL* - avion, 9 zile: 25 august, 6 octombrie;

Intermediem obținerea vizei pe bază de invitație pentru plecări individuale în Franța.

Important:
Asigurăm servicii de cazare, masă, transport cu facilitarea obținerii vizei pentru turnee și deplasări în străinătate, cu scopuri culturale, sportive, în interes de serviciu.
Informații suplimentare la telefon 143037.
VĂ AȘTEPTĂM!

Academia Universitară Athenaeum
Institutul de Bioinginerie și Managenent
Facultatea de Inginerie și Management Agroturistic
București
- 78414, Sector I, str. Pecetei nr. 9
Iași
- 6600, Calea Chișinăului nr. 132-b (Moldosin)
Facultatea de Inginerie și Management Agroturistic (cu 3 module:
• Management și Marketing Agroturistic
• Exploatații Agrozootehnice și Apicole - din București,
• Sisteme Agrosilvice și Peisagistice - din Iași),
autorizată de CNEAA, primește, prin transfer, studenți (anii II-V) de la facultățile neautorizate cu profile înrudite (agricol, silvic, turistic, management, economie rurală, biologie, protecția mediului, biotehnologii).
Înscrierile la concursul de admitere pentru anul universitar ***1995-1996*** *se fac începînd cu data de* ***10 iulie 1995****.*
Relații la tel. din București:
668.50.00; 666.13.88
între orele **9.00-16.00** *și din Iași:* ***214.067; 232.650***
între orele **9.00-21.00.**

Datorită unui accident regretabil, colecția cotidianului MONITORUL a fost descompletată. Rugăm pe toți cei care ne pot sprijini la refacerea acestei colecții să se adreseze redacției. Exemplarele lipsă (numere din anul 1991: 5, 29 iunie și 9 septembrie) vor fi achiziționate contra cost, la prețuri negociabile. Relații la telefon 271271, int. 106, 271333, int. 106, 172557, int. 106.

S.C. **"Gumoflex"** S.A. cu sediul în București, str. Ana Ipătescu nr. 44, Platforma Jilava, tel. **6.85.41.79**, fax **6.86.60.70**, produce și comercializează o gamă diversificată de încălțăminte din cauciuc pentru protecție și lucru în diverse medii, încălțăminte din înlocuitori pentru agrement, sezonul cald și rece, adezivi pentru industria de încălțăminte și uz general, tălpi matrițate pentru încălțăminte de uz general, sport și militară, plăci dure și microcelulare destinate industriei de încălțăminte, plăci tehnice din cauciuc cu și fără inserție pentru diverse destinații, roți și valțuri cauciucate pentru industria poligrafică, construcții de mașini, industria chimică, granule injectabile din P.V.C. și cauciuc termoplastic, matrițe pentru tălpi, etc.

ULTIMA ORĂ

VÎNZĂRI

■ Vînd 3000 cornete conice imprimate color pentru pop-corn. Telefon 212739. (939779)

CASE TERENURI

■ **Vînd teren zona CUG, 5000 mp. Relații la telefon 114868. (939781)**

CONDOLEANŢE

■ **Colectivul Atelierului 3 Panificație Podu Roș regretă moartea fostului salariat TERESCU DUMITRU și transmite sincere condoleanțe familiei îndoliate. (950735)**

■ **Familia Burlăceasa este alături de familia Cojocaru în momentele grele pricinuite de pierderea fiului lor PUIU. Sincere condoleanțe. (939785)**

■ **Marius Hrincescu regretă dispariția prematură a prietenului COJOCARU PUIU și este alături de familia îndoliată. (939786)**

■ **Un gînd pios și neștearsă amintire distinsei și scumpei noastre mătuși Jenița Tutoveanu și fiului său iubit procuror Tutoveanu Constantin (Tinel). Familiile Links, Ungureanu și Tutulan împărtășesc durerea dragei verișoare prof. univ. Tutoveanu Maria (Coca) și a întregii familii. Bunul Dumnezeu să-i întărească sufletește în depășirea suferinței, călăuzindu-i spre alinare și lumină. Dumnezeu să-i odihnească în pace. (939787)**

COMEMORĂRI

■ **Soția, copiii - Irina, Dana și Adrian anunță cu regret împlinirea a 6 luni de la trecerea în neființă a celui care a fost un deosebit tată și soț, MIHAI BURLĂCEASA. (939784)**

LOCURI DE MUNCĂ

■ **S.C. IAȘITEX S.A., strada Primăverii nr.2, angajează de urgență, în condiții avantajoase, confecționere. Relații suplimentare la telefon 136760, interior 182. (939780)**

DIVERSE

■ **Rugăm sunați la telefon 111783 în cazul în care puteți oferi relații în legătură cu un autoturism Dacia 1300, culoare albă 13, cu număr de înmatriculare IȘ-01-TCW.**

SURPRIZA ZILEI !

Fiecare persoană care a publicat un anunț de mică publicitate în cotidianul **Monitorul** participă în fiecare zi la

o tragere la sorți cu premii în lozuri.

În fiecare zi, de luni pînă vineri se extrag 3 nume cîștigătoare iar sîmbătă 5 nume.

Numele cîștigătorilor se publică în paginile de mică publicitate ale cotidianului **Monitorul**.

Persoanele cîștigătoare de astăzi sînt:

1. OPRIȘAN CORNELIU
2. MAIDANIUC LILIANA
3. LUPAN CRISTINA

Persoanele cîștigătoare sînt rugate să vină să-și ridice premiile de la sediul cotidianului **Monitorul**, et.II, cam. 212, în fiecare zi între orele **10^{00} - 16^{00}** cu buletinul de identitate.
Informații la telefon **144776**.

AGENDA OMULUI DE AFACERI

MERIDIAN SRL
VINDE EN GROS
● ulei vrac și îmbuteliat 1/2 ● margarină pachete și vrac ● halva ● băuturi alcoolice ● preparate din carne porc, pui ● ouă
Prețuri avantajoase și negociabile !
Asigurăm transportul !
Bd. Păcurari 46 (lîngă stația Munca Invalizilor)
Tel. 157000, 163551.

ALFA CIVIC
distribuie
scule, dispozitive, unelte, accesorii
BOSCH, MAKITA, METABO, STAYER, FELISATTI, FIAC, P.G.M., AQUAPOMPE
Tel. 032 / 137613

ANGERO SRL
vinde en gros:
● băuturi alcoolice indigene și import ● bere
● băuturi răcoritoare
● ulei alimentar, cutii 1/1
● produse Palmolive ● pături import Grecia
Livrăm marfă pe bază de contract (cu plata în 3 zile)
Bd. Poitiers nr. 14 (fostă ICRA-CUG), tel. 122767

MARAMOLD
oferă en gros
Societăților și crescătorilor particulari, complexelor de animale
orz, orzoaică, floarea soarelui, porumb, grîu,
la prețuri foarte convenabile.
Str. Morilor 36, tel./fax 113012

FERTRAX SRL
(Dealer American Popcorn)
oferă la cele mai scăzute prețuri
● aparate pop-corn (vînzare și închiriere)
● ingrediente pop-corn (porumb, unt de cocos, sare aromatizată, cornete de hîrtie)
Depozit: str. Roșcani nr. 40, tel. 032/113.134, 211391

TRANSERVICE SA
asigură
Transport - auto și materiale constucții cu: R 6135 ■ R 7135 ■ R 19215
TIR 28 to. - 100 mc
Service auto: SAVIEM, RABE etc.
Str. Rampei 9A, tel. 153678.

MOLDROM SA
import - export
materii prime, laminate din oțel și materiale de construcții
Str. Tătărași nr. 57, tel./fax 173025; 172799, 270499
Contact: Constantin Badea, Director executiv

PROFAMILIA
oferă
analize de laborator
(hematologie, biochimie, bacteriologie)
Str. Chișinăului nr. 11C, sc. D, parter, tel. 230431
Contact: Dr. Emil Ghiorghiță, Director

SIGIM LUX SRL
comercializează
praf de înghețată SAMGELATO, 42 sortimente, 2900 lei/kg fără TVA, emulgatori pentru înghețată cornete pentru înghețată cu perete simplu și dublu ambalaje pentru produse alimentare
Bd. Poitiers 14, în Complexul expozițional Euromarket, fost ICRTI, tel. 032/141376

TOFAN GRUP SA
Filiala Iași
comercializează
anvelope și camere auto
Str. Ghica Vodă 1B (demisol), tel. 114782
Contact: Cornel Arcip, Director

NATIONAL PROTGUARD
Filiala Iași
servicii de pază și protecție
Hotel Unirea, camera 1204, tel. 117105, 211463
Contact: Iulian Florea, Director economic

EUROBIT SRL
tehnică de calcul
programe
balanță, gestoc, facturare, mijloace fixe, salarii
Str. Anastasie Panu 36, bl. 1B,
telefon 032/211494, 231288, 113130/965

BICONI SRL
VINDE
la cele mai avantajoase prețuri
● covoare persane import Moldova
● congelatoare ● marmură, granit
● mobilier tapițat ● profile de aluminiu
● încălțăminte (en gros)
Contact: Nicolae Biciușcă, director
Tel./fax 032/162338

WEST EUROPA Co.
execută:
● autoservice, dezmembrări mașini import
vinde:
● autoturisme import
● piese auto noi și second hand
● ulei import ● folii parasolare
Str. Bucium 5, tel. 119004

GRAND ORIENT LTD
vinde
bere **EFES PILSEN**
și produce renumita cafea **AKI**, cu aromă turcească
Prețuri minime și negociabile.
Vă așteptăm!
Str. Sărărie 163, tel. 114244

DOMINO IMPEX SRL
vinde
• hîrtie igienică (Letea Bacău)
• hîrtie ambalaj 1900 lei/kg (coli)
• rechizite (caiete)
T.V.A. inclus
Str. Han Tătar nr. 14, bl. 362, sc. C, telefon 032/270447

ARHEU AGIO-COM SRL
oferă în condiții avantajoase, la cele mai mici prețuri
• băuturi alcoolice: diverse sortimente de vinuri "Murfatlar", bere "Premium" pasteurizată, vodcă și rom "Fantes", vodcă "Uzon", "Simeonoff", coniac "Napoleon", Palinca 50° (Baia Mare), vin spumos "Afrodita";
• produse alimentare și nealimentare (paste făinoase Alexandria, cornuri "Magic", hîrtie igienică, variate sortimente de ciocolată)
Depozite: str. Păcurari nr.55; str. Ipsilanti nr. 12
Tel. 032-14.22.92

COMPANIA DALCO srl
vinde din stoc
plăci și placaje marmură
40x30x2; 40x25x2; 40x20x2; 30x30x2; 40x40x1; 30x30x1; 30x25x1; 30x20x1; 30x15x1; 30x10x1
Culori: roz, roz intens, gri-vena; gri-negru; alb-șampanie
Iași, str. Armeană nr. 13, bloc G6, parter
tel./fax 032-210262; 213524

ELECTRIC PULS SRL
instalează:
SISTEME DE ALARMĂ
● auto, cu și fără închidere centralizată
● pentru imobile - cu senzori duali, fără fire, cu telecomandă etc.
Telefon 213284

2R SRL
unic distribuitor
MIRAJ COSMETICS București
comercializează en gros
la prețuri avantajoase
Toată gama de cosmetice MIRAJ
(șampoane, vopsele păr, creme, deodorante)
Depozite: Iași, Sărărie 143, Nicolina 2A bl. 907; tel. 221836

MIOR SRL
Tușăm și retușăm orice tip de ribon
- timpul de lucru: maximun 24 ore,
modalitatea: fără extragere din casetă.
Prețul minim!!!
Tel./fax 032/117920

INTERELECTRIC SA
● case de marcat ELKA, cîntare electronice
● tehnică de calcul și consumabile
● service garanție și post garanție la produsele electronice
Str. Elena Doamna 24, tel. 112004, 210030, 210031, fax 112366
Contact: Simon Iancu, Director

FRAROM SA
comercializează:
produse electronice, cosmetice, aparatură casnică, confecții
Bd. Independenței, tel. 112122, 112180
Contact: Ioan Golovcenco, Director

IIRUC Sucursala Moldova
tehnică de calcul
(calculatoare, imprimante)
cîntare electronice, case de marcat, mașini de scris
Str. Gavril Muzicescu nr. 10, tel. 144745, 147359

LUMEA SPRE CARE NE ÎNDREPTĂM

Actorul Hugh Grant înfruntă presa pentru prima oară după scandal

Actorul britanic ***Hugh Grant***, aflat în centrul scandalului stîrnit în lumea filmului, în urma arestării sale pentru comportament obscen, a înfruntat presa, pentru prima oară de la incident, fiind invitat la unul din cele mai importante talk-show-uri ale Americii, ***"The Tonight Show With Jay Leno"***, informează REUTER. Grant a fost prins de poliție în timp ce făcea sex oral cu o prostituată de culoare, ***Divine Brown***, în mașina sa decapotabilă, pe o străduță din Los Angeles. În afară de un comunicat dat publicității, la cîteva ore de la arestare, în care actorul declara că fapta sa a fost complet dementă, Grant s-a ferit cît a putut de presă. Însă, acum el este nevoit să apară în cele mai populare emisiuni în direct ale Americii, deoarece aceste interviuri televizate fuseseră programate mai demult, ca parte a campaniei publicitare, pentru lansarea celui mai recent film al actorului, comedia romantică ***"Nine Months" ("Nouă luni")***. Realizatorul primului interviu, ***Jay Leno***, nu a pierdut timpul și l-a atacat direct pe Hugh Grant: ***"Să începem cu întrebarea numărul 1. Ce dracu' a fost în capul tău?"***. Britanicul a devenit brusc agitat și stînjenit, a început să se bîlbîie, în hohotele de rîs ale publicului prezent în platou și a răspuns, în cele din urmă, că nu intenționează să se ascundă în spatele unor motivații psihologice savante: ***"Am făcut un lucru rău și asta e"***. Actorul a negat cu hotărîre că iubita sa, modelul ***Liz Hurley***, l-ar fi părăsit: ***"A fost extraordinară și m-a sprijinit foarte mult. Vom încerca să rezolvăm împreună această problemă"***. În privința reacției publicului, Grant a spus că l-a impresionat numărul uriaș de scrisori primite de el și de cei apropiați lui. Însă, cînd a venit vorba de reacția Hollywood-ului, el a afirmat: ***"Nici prin cap nu mi-a trecut că va ieși tot circul ăsta, însă îmi dau seama că e o chestie suculentă. Dacă n-aș fi fost în centrul scandalului, probabil că m-ar fi distrat și pe mine ca pe toată lumea. Însă, într-un anume fel straniu, cred că simt nevoia să sufăr pentru ce am făcut"***. Cu toate astea, aristocraticul actor a minimalizat gravitatea aventurii sale, citîndu-l pe tatăl său care i-a spus: ***"Ascultă aici, bătrîne, eu am fost în armată și știu cum e cu chestiile astea"***. La sosirea în studiourile unde urma să aibă loc emisiunea, Hugh Grant a fost întîmpinat de sute de fani care stăteau acolo să-l aștepte, încă din zori, sperînd să prindă și un loc în platou. O femeie între două vîrste ținea o pancartă pe care scria: ***"Aș plăti pentru tine, Hugh!"***. După emisiune, reacțiile spectatorilor și telespectatorilor au fost amestecate. Poate se vor lămuri după următoarele interviuri, pe care frumosul actor le va acorda televiziunilor americane, în săptămîna ce urmează.

O căsătorie de milioane: Lisa Marie Presley - Michael Jackson

■ *Averea fiicei lui Elvis Presley este jumătate cît a lui*

Întoarcerea regelui muzicii pop este considerată ca fiind evenimentul verii, în domeniu.

Sărutul lor, tandru și spontan, este un răspuns pentru cei care văd în căsătoria a două dinastii legendare un "alibi" pentru Michael Jackson și un "aranjament" pentru Lisa Marie Presley. Pe 26 mai 1994, la orele 9,30, la La Vega, Republica Dominicană, moștenitoarea lui King își unea averea cu cea a idolului său. În ziua aceea, 100 milioane dolari s-au căsătorit cu 200 milioane dolari. Mulți n-au crezut în acest mariaj. Un an mai tîrziu, cu ocazia lansării albumului "History" - ultimul de altfel -, soții cei mai bogați și mai misterioși din lume au decis să spună "tot adevărul" în fața a 10 milioane de americani. ***"Da, îmi iubesc soția. Da, mă culc cu ea. Nu, n-am avut niciodată raporturi sexuale cu copii"***, a afirmat Michael Jackson Dianei Sawyer, celebra jurnalistă de la Canalul A.b.c.

■ ***"Nu se prefac, priviți-i cît sînt de fericiți"***, spunea, acum un an, fotograful Dick Zimmerman, după prima ședință de pozat cu Lisa Marie și Michael. Astăzi, ei l-au ales pe marele fotograf scoțian Harry Benson. Și el este frapat de tandrețea și înțelegerea cuplului. ***"Flirtînd în fața aparatului, ei sînt, în același timp, foarte atenți unul cu celălalt. Și nimic nu este artificial"***. Artistul care l-a fotografiat pe King Elvis Presley, acum, după atîția ani, îi are în obiectiv pe fiica regelui rockului și pe prințul muzicii pop!

■ S-a terminat cu deghizările în șeic arab, cu operațiile estetice, cu bărbile false. Cu fața deschisă privirilor, în compania soției sale, așa este Michael cel de astăzi. Noul său disc "History" - un joc de cuvinte între "poveste" și "povestea sa" - constituie de asemenea o armă împotriva detractorilor săi. În "Scream", un duo cu sora sa Janet, el cîntă: "La ce mi-ar folosi să mă umilesc? Zvonurile umbrei ies la lumină. Îmi spuneți că nu-i adevărat, dar trebuie să o dovediți!" Campionul atîtor recorduri, artistice și financiare, s-a întors. De mînă cu Lisa Marie, el continuă să provoace admirația copiilor din lumea întreagă. Sînt primii lor fani.

"El nu se mai ascunde ca un tigru încolțit și în ochii lor se citește fericirea de a fi împreună".

De treisprezece ani, Harry Benson este fotograful lui Michael Jackson.

După treizeci de ani de carieră, Harry știe că a pătrunde în intimitatea tuturor starurilor și șefilor de stat presupune multă, multă răbdare și suplețe. Pentru că aceștia își exercită puterea asupra ta, făcîndu-te să aștepți. ***"Cînd președintele Statelor Unite îți promite jumătate de oră, trebuie să contezi pe șapte minute de muncă efectivă".***

31 mai 1995. Pe o colină din California, la două ore de mers cu mașina de Los Angeles, Harry Benson, în mijlocul ustensilelor sale, sub un cort mare transformat ad-hoc în studio fotografic, a înțeles că această ocazie nu face excepție de la regulă. Venit special de la New York pentru a-i fotografia pe "Regele pop-ului și pe prințesa rock-ului", cu prilejul aniversării unui an de la căsătoria lor, Benson, cu morga sa de scoțian, aștepta deja de patru ore!

În maniera sa, Michael Jackson, împreună cu Lisa Marie și armata lor de manageri și de specialiști în relații publice, și-a făcut, în sfîrșit, apariția. Michael făcea o pauză în timpul turnării video-clipurilor pentru "History", albumul care trebuie să încoroneze lupta idolului împotriva acuzațiilor de abuz sexual împotriva minorilor.

"Văzîndu-l apărînd sub cort, nu mi s-a părut schimbat, explică Harry Benson. Evenimentele celor doi ani de infern, în special implicarea în procese, trebuie să fi avut un impact teribil asupra lui. Dar, în seara aceea n-am remarcat nimic. Ceea ce m-a frapat, o dată în plus, a fost maniera sa de a se impune. Acest bărbat care pare pe ecranele televizoarelor delicat și plăpînd, are o prezență impozantă".

Cei doi, Benson și Michael, se cunosc din 1983, cînd Harry l-a fotografiat pentru prima oară. În timpul ședinței, Harry purta o vestă de stofă pe care Michael o admira. Benson sfîrși prin a i-o face cadou. Și de data aceasta s-a petrecut la fel. ***"Este mijlocul cel mai sigur de a destinde atmosfera"***, mărturisește fotograful. Deoarece lucrurile au început mai curînd rău. Unul invoca aura sacrosantă de "rege al muzicii pop", celălalt onestitatea profesională pe care a onorat-o totdeauna.

Michael Jackson, perfecționistul, stresat de imaginea sa publică, nu crede că este "normal". În cîntecele sale de ultimă oră el este, rînd pe rînd, megaloman, vindicativ, mesianic. Se compară cu John F. Kennedy și Iisus Hristos. Se simte o victimă. Și în seara asta, luminile instalate de Benson nu-i convin. ***"Este maniera sa de a controla tot. Are pretenția ca scenele de la clipurile lui să fie luminate de propriii săi oameni. Eu voiam să fac niște poze într-o atmosferă mai intimă, ceva care să sugereze calmul. Știu că Michael detestă să fie privit. Vrea să scape. Și mulțimea zgomotoasă a unui platou de filmare era ultimul loc unde aș fi vrut să lucrez. Atunci am refuzat. Am spus nu și i-am cerut asistentului meu să strîngă aparatele. Atîta pagubă, voi face poze cu Michael Jackson altă dată. Și fără ranchiună, i-am spus la revedere, gata de plecare. Zece minute mai tîrziu, am fost chemați înapoi: Michael își schimbase punctul de vedere".*** Și pentru a șasea oară în cariera sa, fotograful va încerca să pătrundă misterul Jackson.

"De la prima noastră întîlnire, mi-a dat impresia unei mari generozități. Cînd m-a invitat să-l însoțesc, împreună cu o colonie de copii, pentru o după-amiază, la ranch-ul său din Neverland, nu mi-a cerut niciodată să se uite pe poze. Știa că nu are acest drept". Una din pozele pe care "clanul" Jackson vrea să le multiplice și care este poate explicația revenirii starului, este aceea a fericirii familiale a lui Michael și Lisa Marie. În ultimele luni, zvonurile răuvoitoare au început să circule.

În fața obiectivului, Harry Benson descoperă un cuplu de îndrăgostiți, pe care milioane de americani îl vor urmări peste puțin timp, într-un interviu "istoric", pe canalul A.b.c. ***"Mă așteptam să-i văd distanți, reci unul cu altul. Se spun atîtea pe***

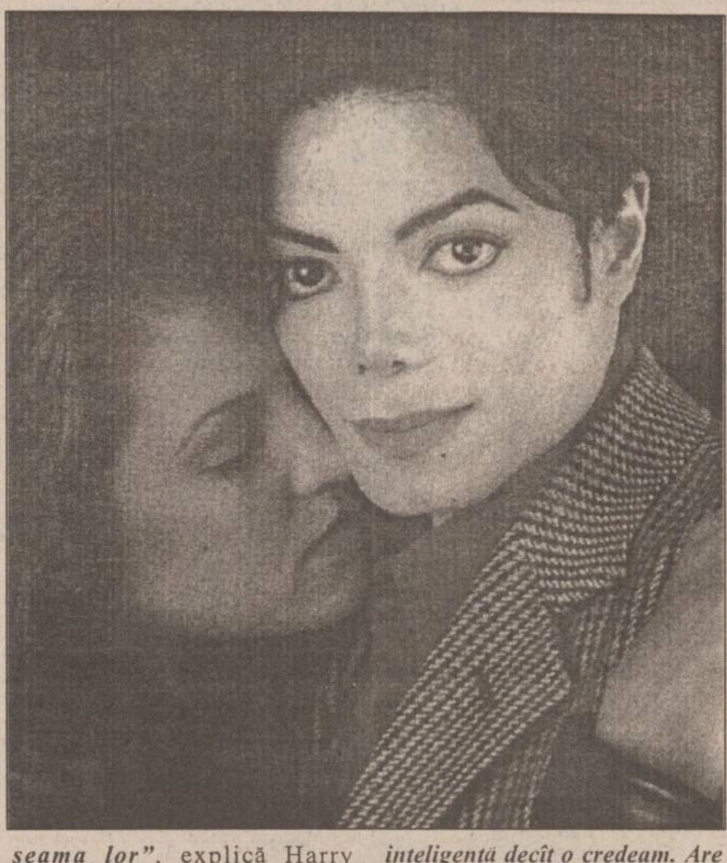

seama lor", explică Harry Benson.

"Or, a fost tocmai contrariul. Am văzut un cuplu de adolescenți tandri și îndrăgostiți, specific balurilor tradiționale de sfîrșit de an școlar, și din care ies atîtea căsătorii americane. Flirtînd în fața obiectivului, ei erau foarte atenți unul cu celălalt. Nimic nu era nici forțat, nici artificial. Nu exista nici cea mai mică tensiune între ei.

Presupun că se jucau puțin de-a copiii. Însă nimic nu era șocant. Lisa Marie mi s-a părut foarte atractivă și mult mai inteligentă decît o credeam. Are maniere excelente".

Sărutul lor era natural sau comercial? ***"Nu le-am cerut să se sărute. Ei au făcut-o, spontan. Eu voiam doar ca ei să se apropie unul de altul, ca într-o frescă de Michelangelo. Găseam ideea teribil de sugestivă. În poze, ca și în interviul-adevăr, de pe A.b.c., Lisa Maria îl concurează cu succes pe Michael. Însă cred că nimic nu este întîmplător. Michael vrea să-și pună soția în evidență".*** *(Va urma)* (Traducere și adaptare, după "Paris Match", de A. M. VIȚCU)

R.A. CITADIN IAȘI

invită solicitanţii de locuinţe înscrişi în lista 3 de prioritate
(afișată la sediul din str. Smîrdan nr. 5)
să se prezinte în ziua de **14.07.1995 la orele 10,oo**,
la sala clubului de la etajul III,
pentru participare la ședința publică
de obționare a celor 42 de apartamente aprobate.
Recomandăm o evaluare realistă a șansei, spre a nu aglomera inutil sala.

Filmele acestei săptămîni

"Masca"
Producție SUA, 1994.
Comedie cu Jim Carrey.
Premieră.
Cinema "Victoria"
(Telefon. 112502)
orele: 9,00; 11,0; 13,00; 15,00; 17,00; 19,00

"Între lege și destin"
Producție India, 1993.
Melodramă muzicală
Premieră
Cinema "Republica"
(Telefon: 114327)
orele: 9,00; 11,30; 14,00; 16,30; 19.00

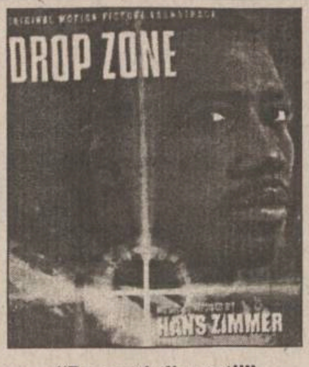

"Parașutiștii morții"
Producție SUA, 1994. Thriller cu Wesley Snipes
Cinema "Copou"
(Telefon: 145738)
Orele: 9,00; 11,00; 13,00; 15,00; 17,00.
Ora 19,00:
"Philadelphia"
Producție SUA 1994

"Evadatul"
Thriller cu Harrison Ford.
SUA, 1994
De vineri pînă luni ,orele: 9, 11; 13; 15; 17; 19
Cinema "Dacia" (Telefon: 164740).
"Formidabilul II"
Producție SUA, 1993.
De marți pînă joi, orele:9, 11; 13; 15; 17; 19

INSTITUTUL EUROPEAN PENTRU COOPERARE CULTURAL ŞTIINŢIFICĂ IAŞI

str. Cronicar Mustea nr. 17
6600, Iași
tel. 032/127311
fax. 032/ 230197

Institutul European Iași dispune de o tipografie modernă cu posibilitate de tipar clasic și offset și de o dotare cu tehnică de calcul specifică activităților de editare, grafică și reclamă computerizate.

Serviciile oferite de Institutul European Iași prin departamentele de profil sînt:

- grafică publicitară
- imprimare tipografică (formulare tipizate, etichete pentru ambalaje individuale și colective în 1-6 culori, autocolante, prospecte, pliante și mape publicitare, cataloage de produse, calendare, broșuri, cărți, ecusoane și alte tipărituri plastificate pînă la format A3 etc).

HOROSCOP

BERBEC
(21 mart. - 20 apr.):

👌 Menajați-vă colegii sau partenerii de viață, nu toate spaimele dvs. sînt adevărate și nici ceilalți nu sînt vinovați ca să-i încărcați cu ele.

TAUR
(21 apr. - 20 mai):

✋ Lucrurile nu trebuie complicate, dedesubturile sînt și ele destul de simple. Priviți printr-o lentilă care micșorează și mărește subiectiv.

GEMENI
(21 mai - 21 iun.):

👌 Ascensiunea nu este definitivă, bucurați-vă de ea, dar păstrați-vă cumpătul. Aliații de azi vor fi adversarii de mîine, lăsați loc de bună ziua.

RAC
(22 iun. - 22 iul.):

✋ Simțiți și dvs. că vă opintiți în zadar, condițiile necesare nu sînt încă create. Asta nu înseamnă că trebuie să abandonați gîndurile pe care le aveți.

LEU
(23 iul. - 22 aug.):

✋ Atenție la ofertant, este posibilă o cacialma de zile mari, iar dvs. sînteți credul(ă). Mai bine să pierdeți o ocazie favorabilă decît să trageți o țeapă.

FECIOARĂ
(23 aug. - 22 sept.):

👌 Nu e timp pentru o judecată completă, de reacția dvs. rapidă depinde succesul. Dacă nu vă simțiți în stare de o hotărîre rapidă, luați un consilier de încredere.

BALANȚĂ
(23 sept. - 22 oct.):

✋ Nu este loc de reproșuri, fiecare își are partea lui de vină. Ați vrea să găsiți o explicație care să vă scoată basma curată, dar nu e posibil.

SCORPION
(23 oct. - 21 nov.):

✋ Nu are rost să faceți o anchetă, lucrurile sînt tulburi și nimeni nu vă va ajuta să le clarificați. În cel mai bun caz, veți reuși să vă faceți sînge rău.

SĂGETĂTOR
(22 nov. - 21 dec.):

👎 Schimbul de amabilități nu reușește să destrame adversitatea de fond. Dacă vă prefaceți amîndoi, nu veți ajunge la o concluzie comună.

CAPRICORN
(22 dec. - 19 ian.):

✋ Intensitatea emoțiilor nu face momentul mai adevărat, nici mai profund. Dacă fiecare dorește altceva, consensul de moment este fictiv.

VĂRSĂTOR
(20 ian. - 18 febr.):

👌 Sînteți în afară de orice primejdie, singura persoană care v-ar putea face rău sînteți chiar dvs. Aveți grijă să nu vă stopați ascensiunea.

PEȘTI
(19 febr. - 20 mart.):

👎 Romanța nu a durat decît o seară, momentul adevărului a venit mai devreme decît vă așteptați. Nu e timp pentru nostalgii și lacrimi în batistă.

LEGENDA:

👎 **- vă paște ghinionul**
✋ **- prudența e mama înțelepciunii**
👍 **- n-aveți nimic de pierdut**
👌 **- șansa vă surîde**

Alexander **VODKA**

INTEGRAMA ZILEI

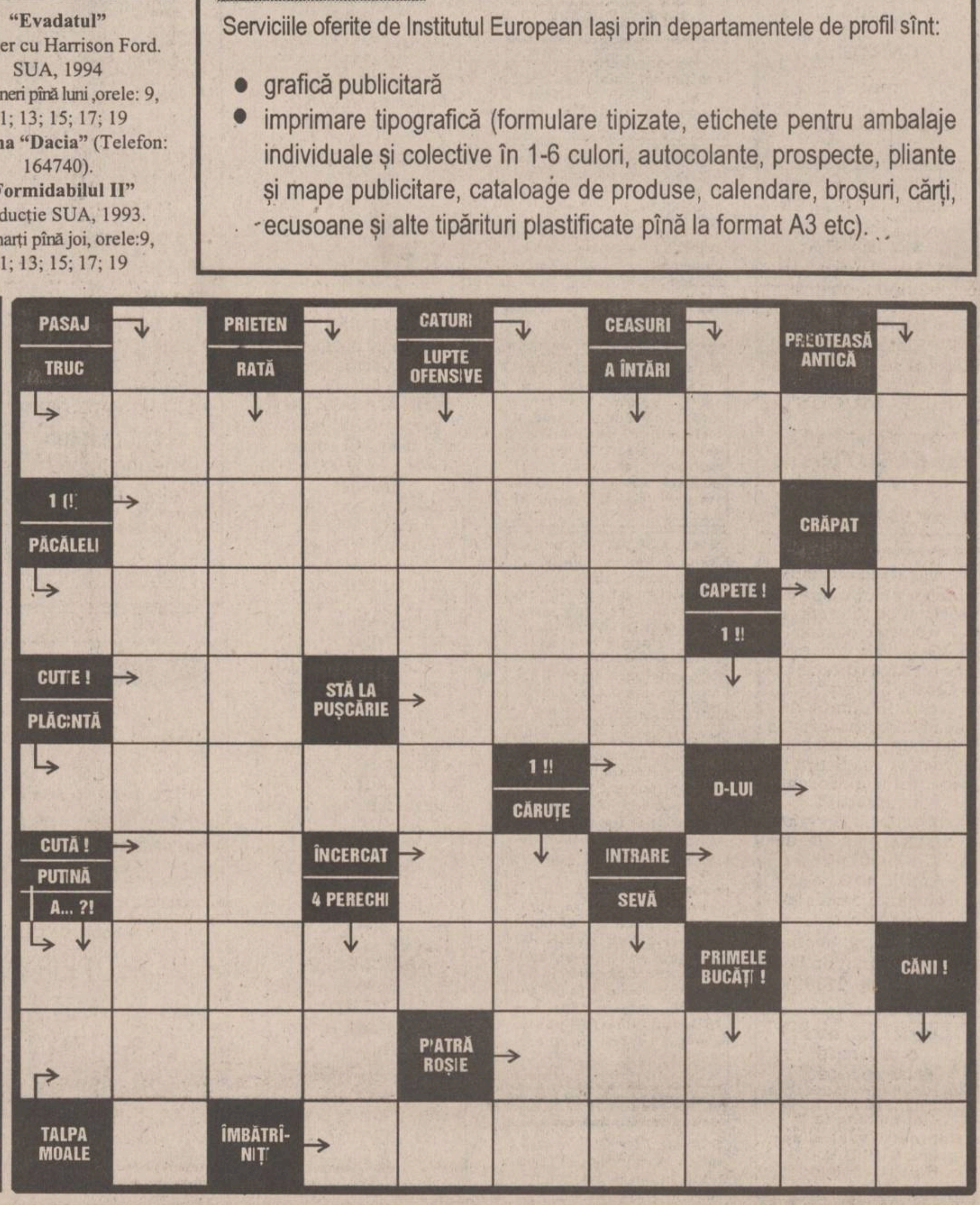

BIBLIOTECA
CENTRALĂ UNIVERSITARĂ

În cazul în care Ungaria va interzice libera trecere a românilor

România va cere viză cetățenilor unguri

În cadrul conferinței de presă săptămînale a Ministerului român al Afacerilor Externe, purtătorul de cuvînt, Mircea Geoană, a amendat intenția Ungariei de a introduce vize de intrare pentru cetățenii statelor vecine, printre care și România. Deși Mircea Geoană a ținut să evidențieze numai faptul că, ***prin măsura anunțată ar fi afectat procesul negocierii Tratatului politic de bază*** româno-ungar, potrivit ediției de ieri a cotidianului "Adevărul" surse autorizate din cadrul MAE român care au apelat la anonimat, ar fi declarat că "***în cazul în care Budapesta va solicita vize de intrare cetățenilor români, Bucureștiul va adopta imediat o atitudine de reciprocitate***". Menționăm că, la 26 sau 27 iulie, guvernul de la Budapesta va lua o decizie asupra intenției premierului ungar Gyula Horn de a introduce vize de intrare pentru cetățenii din România, Ucraina și Iugoslavia, în vederea protejării pieței ungare a muncii de presiunea lucrătorilor ilegali proveniți din aceste state. **(Monica TOMA)**

George Păunescu va construi un hotel de lux cu 36 de etaje

După ce a pus mîna pe hotelul "Lido" (cu 2 ani în urmă) și hotelul "Intercontinental", magnatul George C. Păunescu a obținut, ieri, avizul Consiliului Municipal al Primăriei București, de a ridica, în plin centrul Capitalei, un hotel de 5 stele. Noua clădire va fi amplasată în spatele hotelului "Lido", va avea o formă cilindrică și va fi construită în spațiul actualei grădini de vară "Lido" și a ștrandului aferent.

Astfel, se desființează unul din cele mai vechi ștranduri din Capitală, singurul care avea instalație de valuri în bazin. Hotelul va avea 36 de etaje, 1 parking pentru 400 de mașini, numeroase săli de conferințe. Devizul se ridică la 195 milioane dolari, finanțarea fiind asigurată de un grup de 10 bănci din țară și din străinătate. **(Mihaela CRISTEA)**

JOI
13 iulie 1995
An V, Nr. 164
(1226)
12 PAGINI
400 LEI
pentru Republica Moldova
30 bani

cotidian de informații
Monitorul

SECȚIUNEA
A
ȘTIRI, OPINII, COMENTARII

Director onorific: AUREL LEON
Redactor șef: DAN RADU

Înainte de a anunța Poliția, Salvarea sau Pompierii, sunați la MONITORUL! 271.271

Un element surpriză în scandalul "Ziua - Iliescu - KGB"

Cererea de înscriere în KGB a lui Ion Iliescu

■ *tatăl Tanei Ardeleanu susține că se află în posesia acestui document*

Tatăl Tanei Ardeleanu, Alexandru Ardeleanu, a declarat postului de radio "Total" din București că ***a intrat în posesia cererii de înscriere în KGB a studentului - pe atunci - Ion Iliescu, actualul președinte al României.*** Cererea este scrisă de mînă și este formulată în limba rusă. Acest document a fost trimis spre publicare redacțiilor unor importante cotidiene din Occident. Totodată, ***Alexandru Ardeleanu a menționat că este șantajat de către lucrători din SRI,*** care l-au somat să nu se implice în scandal, în caz contrar urmînd să fie dată publicității apartenența sa la organele de Securitate. Tatăl jurnalistei de la "Ziua" a precizat că, după terminarea facultății, a făcut o cerere de angajare pentru Direcția de Informare Externă a Securității, deoarece i s-a spus că nu va putea lucra în domeniul comerțului exterior dacă nu este încadrat în Securitate. Cum, exact în perioada respectivă, generalul Pacepa a fugit din țară, ***Alexandru Ardeleanu susține că nu a mai fost angajat în structurile Securității.*** Totuși, înainte de decembrie '89, Alexandru Ardeleanu a lucrat în Comerțul Exterior. În prezent, el este unul dintre cei mai puternici directori ai Concernului CMC, patronat de Mihai Cîrciog. **(Lucian GHEORGHIU)**

Din cauza incapabililor aflați în funcții de conducere, toate se duc de rîpă în acest oraș

Ștrandul din Iași este închis de ieri

■ *lacul Ciric este mort* ■ *ieșenii nu mai au nici o bază de agrement*

Ieri dimineață, ștrandul a fost, în cele din urmă, închis. Bazinele au fost golite, iar cea mai mare parte a angajaților a fost disponibilizată. Măsura a fost luată de către Ioan Cozaru, director al SC "Iași XXI", care ***a recunoscut că a încălcat ordinul emis de către Oficiul pentru Protecția Consumatorilor*** ce prevedea închiderea ștrandului încă de săptămîna trecută.

În același timp, încă nu este clar care sînt vinovații de faptul că ștrandul a fost închis tocmai acum, în miezul verii. Factorii de decizie nu fac decît să-și paseze unul altuia responsabilitatea. Directorul Ioan Cozaru rămîne la părerea că principalul vinovat este conducerea RAJAC Iași, care are în proprietate acest obiectiv. "***Ștrandul le aparține de la înființare. SC «Iași XXI» nu are decît dreptul de folosință, adică de organizare a activităților zilnice și de contabilizare a veniturilor. Întreaga bază de agrement face parte, însă, din patrimoniul Regiei Apă-Canal. Pentru igienizarea ștrandului și refacerea bazei materiale sînt necesare zeci de milioane lei, bani pe care RAJAC era obligată să-i pună la dispoziție.***" În replică, Mihai Cașparovici, director general al RAJAC Iași, afirmă din nou că predarea întregului amplasament a fost făcută pe baza unui proces verbal semnat de ambele părți: "***Noi nu răspundem de administrarea ștrandului. Cei care obțin profiturile trebuie să-și asume și investițiile.***"

Pe toată durata zilei de ieri, angajații ștrandului au fost plimbați de la regie la sediul SC "Iași XXI" pentru a-și primi banii. Gheorghe Axinia, soțul unei angajate, l-a amenințat pe Ioan Cozaru că el îl va da pe mîna poliției. "***Eu nu am încheiat convenție de angajare decît cu cei de la «Protguard» și cu cîțiva paznici de noapte. Ceilalți salariați sînt angajați de către RAJAC. Ei trebuie să-i plătească***", a fost răspunsul directorului Ioan Cozaru.

De fapt, constiutirea S.C. "Iași XXI" este deosebit de confuză. Forma sa de organizare e plină de clauze neclare, de angajamente luate, dar nerespectate. Creată cu cele mai bune intenții (pentru sprijinirea sportului ieșean), societatea se dovedește a fi doar un drum înfundat. Din toată această confuzie generală, cel mai mult au de suferit cei peste 400.000 de ieșeni, nevoiți să constate că, după ce Ciricul a fost declarat zonă interzisă, iar ștrandul închis, orașul în care trăiesc nu mai dispune, acum în plină vară, de nici o bază de agrement. **(Gabriel GACHI)**

Manevrele pentru acreditarea facultății Apollonia n-au avut nici un succes

Vasile Burlui a renunțat la ziarul OPINIA

***Doctorul Vasile Burlui* (foto), *președintele Fundației "Apollonia", și-a retras ieri calitatea de acționar la cotidianul "Opinia"*.** Știrea a fost confirmată de Gheorghe Mihalache, redactorul-șef al acestei publicații, care a precizat că decizia a fost anunțată în ședința de ieri a Consiliului de administrație. Gheorghe Mihalache a mai afirmat că Vasile Burlui și-a motivat cererea prin faptul că "ar avea nevoie de bani".

Doctorul Vasile Burlui, care pînă ieri era acționarul principal de la "Opinia", urmează sa primească de la această societate aproximativ ***23 de milioane lei, contravaloarea acțiunilor sale.*** Pe de altă parte, Gheorghe Mihalache a declarat că lipsa doctorului Burlui va fi suplinită prin cooptarea unor noi acționari, fără să precizeze însă la cine anume se referă. **(Sorin SIMON)**

Din ciclul "Directori care ar trebui imediat schimbați, că nu se mai poate"

O situație incredibilă

■ *RA Termoficare a oprit apa caldă unei asociații de locatari restanțieră* ■ *la un control financiar al Primăriei, s-a descoperit asociația nu avea datorii ci regia încasase în plus 13 milioane lei!* ■

Asociația de locatari a blocurilor "G" din Tătărași, căreia i-a fost sistată furnizarea apei calde de către R.A. "Termoficare" (RAT) pentru restanțe la plata taxei de întreținere, a descoperit că, dimpotrivă, ***a fost "încărcată" cu 13 milioane de lei de aceeași regie.*** După cum ne-a declarat Alexandru Eftene, membru al Comisiei de cenzori a respectivei asociații, în urma măsurii RAT de sistare a apei calde, Comisia în cauză a cerut o revizie din partea Administrației Financiare a Primăriei. Această revizie a stabilit că administrația blocurilor G-1, G-2, G-3 nu este debitoare cu nimic regiei de Termoficare. Dimpotrivă R.A. "Termoficare" a încasat de la administrația "G" 13 milioane lei în plus. "***Deși situația s-a clarificat de trei zile, nici pînă astăzi*** (n.r. - ieri) ***R.A. "Termoficare" nu a început redistribuirea apei calde la blocurile noastre***", ne-a declarat Alexandru Eftene. **(Teo POPESCU)**

NOUTĂȚILE ZILEI

Sîrbii atacă militarii FORPRONU

Trupele armatei sîrbe au invadat ieri baza militară a căștilor albastre olandeze din Potocari, după ce au preluat controlul asupra enclavei musulmane Srebrenica, informează un comunicat al organizației medicale Médecins sans Frontières, preluat de Reuter. Potrivit aceleiași surse, sîrbii s-au infiltrat în baza militară și au luat prizonieri mii de refugiați musulmani. **(amănunte în pagina 8A)**

În România se află, ilegal, 17.550 de străini

Ministrul de Interne, Doru Ioan Tărăcilă, a declarat, miercuri, că 17.550 de străini se află ilegal pe teritoriul României și că, în primul semestru al acestui an, 1400 de cetățeni străini au fost cercetați de poliție, pentru diferite infracțiuni. În prezent, pe teritoriul național sînt 20.300 de studenți și peste 27.000 de comercianți străini, 1800 dintre aceștia avînd domiciliul stabil în țară. Tărăcilă a adăugat că 2776 de români, rezidenți în străinătate, au cerut să se repatrieze, în timp ce 17.805 au solicitat stabilirea în afara granițelor României.

Prețul autoturismului Daewoo Espero s-a majorat cu 15%

Prețul autoturismului Daewoo Espero, comercializat pe piața românească, s-a majorat cu 15%, astfel: standard - 28,060 milioane lei, cu aer condiționat - 29,700 milioane lei, cu cutie automată de viteze și aer condiționat - 32 milioane lei. Pentru celelalte modele Daewoo (Cielo și Tico), sînt preconizate, de asemenea, majorări de prețuri, au declarat Agenției MEDIAFAX surse din cadrul societății Sebastian SRL, distribuitor Rodae. În prezent, prețurile acestor modele variază între 16-20 milioane lei pentru Cielo și 9,9-11,7 milioane pentru Tico.

Un bărbat de 100 de ani s-a însurat cu o fetiță de 12 ani

Ugandezul Samuel Bukoro s-a căsătorit cu o puștoaică de 12 ani, după cîteva luni de idilă, informează REUTER. Bokoro s-a însurat cu micuța Nyamihanda în cadrul unei ceremonii tradiționale în satul Rubazi. Legile din Uganda nu permit căsătoria și nici relațiile sexuale cu fete sub 18 ani, iar cei are încalcă aceste reguli sînt, de obicei, condamnați la închisoare pe viață. Însă Bukoro, care este vraci, a declarat că e hotărît să-și păstreze mireasa în ciuda opoziției părinților fetiței și a sătenilor.

Nu putem prosti pe toată lumea

Mugur Isărescu și Florin Georgescu au fost degeaba la Washington

La Washington s-au încheiat, luni, discuțiile purtate de Florin Georgescu *(foto dreapta)*, ministrul român de Finanțe, și Mugur Isărescu *(foto stînga)*, guvernatorul BNR, privind acordarea împrumutului FESAL de către BIRD și a transei a doua a împrumutului stand-by de către FMI. Reprezentanții Băncii Mondiale și ai FMI au apreciat că Guvernul român a implementat multe măsuri de reformă, dar mai rămîn de întreprins cîteva acțiuni. Discuțiile vor continua la București, la sfîrșitul acestei luni. **Amănunte puteți citi în pagina 5A (Mirela ANTONIU)**

maraven
☎ 032/230490

SC COMTEX SA IAȘI
vă invită să vizitați
magazinul "BOLERO" situat în str. Gării
care vă oferă:
❖ țesături bbc. pentru lenjerie
❖ țesături bbc. diverse imprimeuri
❖ țesături din stofă pentru fuste, pantaloni și rochii
❖ țesături mătase din import pentru ocazii
❖ perdele jaquard
❖ tricouri bbc. pentru copii și adulți
❖ lenjerie bbc. și mătase
❖ costume de baie și slipuri
❖ cămăși și pijamale
❖ ciorapi, articole de mercerie și marochinărie
❖ articole pentru nou-născuți
❖ încălțăminte de sezon pentru copii și adulți
❖ articole cosmetice și de parfumerie
Vizitați-l și va deveni magazinul dumneavoastră preferat !

TESTER
TESTER TRADING
distribuitor unic în județul Iași al produselor
KRAFT JACOBS SUCHARD
vă oferă
produse zaharoase de Brașov la prețul producătorului
ADAOS COMERCIAL 0%
Depozit: Luca Arbore nr. 2
în spatele Centrului de Librării (Moara de Foc),
în incinta Laboratorului de Cofetărie Gastrocom
Tel. 032/250559; 250699
Căutăm și importatori pentru Republica Moldova.

• bere
ZIMBRU - 1/2 l - 410 lei
MOLDOVA - 1/2 l - 484 lei
ZIMBRU - 1/1 l - 690 lei
• vin - 1/1 l
GALBENĂ DE ODOBEȘTI, DEALURILR CRUCII, NICOREȘTI, FETEASCĂ NEAGRĂ, FETEASCĂ ALBĂ, COTNARI
• vodcă - 33° - 1/2 l - 710 lei • rom - 33° - 1/2 l - 720 lei
• țigări: CARPAȚI, LM, ASSOS, MONTE CARLO, BT
• vin spumos: HARET, PERLA VRANCEI, CLASIC
• lichioruri
• ulei • zahăr • Coca - Cola, Fanta
Prețurile nu includ T.V.A.
Se asigură transport la cerere.
Așteptăm oferte de mărfuri.

en gros
S.C. ANONIM & T.M.C. SRL
Iași, str. Smîrdan nr. 83
tel. 032-110878

Str. Sf. Lazăr
Str. Malu
Str. Smîrdan
Depozit en gros ANONIM &TMC
MONITORUL

MONITORUL DE IAȘI

La PRESUMPROIECT

Astăzi va fi stabilită data pentru declanșarea grevei

Astăzi, la S.C. PRESUMPROIECT S.A. va avea loc Adunarea Generală a Sindicatului din unitate, prima de după greva de avertisment desfășurată luni, 10 iulie a.c. Principala nemulțumire a salariaților este cea referitoare la neîncasarea salariilor, începînd din luna martie a acestui an. Surse din interiorul societății ne-au precizat că, în continuare, conflictul de muncă rămîne deschis și că sindicatul își rezervă dreptul de a declanșa, oricînd, grevă generală. Data de începere a grevei și strategia, ce va trebui urmată în perioada următoare, vor fi discutate în ședința de astăzi a Adunării Generale a Sindicatului de la S.C. PRESUMPROIECT S.A. **(Lucian LEONTE)**

Săptămîna trecută

Mai mulți ieșeni au fost acasă la Ilie Ilașcu

"Printre lacrimi am discutat cu părinții lui Ilie Ilașcu despre soarta patrioților români închiși la Tiraspol", a declarat ***Ioana Irimia***, președinta societății culturale "Plai Mioritic" din Iași. Declarația a fost făcută în cadrul unei conferințe de presă organizată ca urmare a vizitei unor membrii ai acestei societăți în Republica Moldova, în perioada 8-10 iulie a.c. Scopul principal al vizitei a fost întîlnirea cu părinții lui Ilie Ilașcu la Tacsobeni. Membrii societății culturale "Plai Mioritic" au înmînat acestora unele obiecte de care aveau nevoie și le-au transmis mesaje de încurajare din partea mai multor români.

"Atmosfera din familia Ilașcu este tristă, dar se simte totuși, un val de optimism. Mama lui Ilie ne-a spus că este fericită că fiul ei nu a îngenuncheat în fața dușmanului poporului român", a mai declarat Ioana Irimia. **(Mihai.G.)**

La Hotelul "Traian"

Restaurantul chinezesc va funcționa în actuala cramă

La sfîrșitul lunii iulie, o delegație din provincia chineză Xi An, formată din trei persoane, va sosi la Iași, pentru semnarea unui contract în vederea înființării în orașul nostru a unui restaurant chinezesc. Partea română semnatară a contractului este reprezentată de SC "Turism Moldova" SA Iași, care va pune la dispoziția partenerului chinez spațiul necesar, și anume actuala cramă a Hotelului Traian. Conform Declarației lui ***Cristian Comșa***, directorul tehnic al SC "Turism Moldova" SA, este posibilă și înființarea, pe bază de reciprocitate, a unui restaurant cu mîncăruri specific moldovenești în China. **(Dorin BEJENARU)**

Pe 14 iulie

Oficialitățile Iașului sînt invitate la Ambasada Franței

O delegație a oficialităților municipiului Iași, incluzîndu-i pe primarul ***Constantin Simirad*** și prefectul ***Dan Gâlea***, va pleca la București în data de 14 iulie a.c., la invitația reprezentanților Ambasadei Franței în România. La 14 iulie, se sărbătorește Ziua națională a Franței și, cu acest prilej, vor avea loc diverse manifestări la București. **(M.GIUBERNEA)**

Mihai Frasin este chemat în fața Colegiului de Disciplină al medicilor

■ *membrii Colegiului l-au declarat ieri nevinovat pe doctorul Aurel Strat, cel care a dezvăluit presei dedesubturile crizei de sînge de la Iași*

Mihai Frasin a trimis un om nevinovat în fața Colegiului de Disciplină. Planurile sale au fost dejucate ieri. Mihai Frasin conduce Direcția Sanitară din Iași

Referitor la scandalul sîngelui - relatat pe larg zilele trecute în paginile cotidianului **"Monitorul"** - membrii Colegiului de disciplină al medicilor au opinat ieri că "nu poate fi acuzată o persoană care a spus adevărul". Această afirmație a fost făcută de președintele colegiului, prof. dr. ***Mihai Ciornea***, în cadrul ședinței de audiere a ***dr. Lulu Aurel Strat***, șeful Laboratorului de virusuri transmise prin sînge. Menționăm că dr. Strat a fost trimis în fața Colegiului de disciplină de către directorul Direcției Sanitare, ***dr. Mihai Frasin,*** care l-a acuzat că a prezentat ziariștilor date privind problemele cu care se confruntă instituția, respectiv lipsa reactivilor pentru validarea sîngelui. Deși timp de două săptămîni programul operator din spitale a fost serios perturbat, surprinzător, ieri, o parte dintre directorii acestor unități sanitare au declarat că nu au avut nevoie de sînge. În schimb, în perioada menționată situația statistică prezentată de serviciul financiar al Centrului de Recoltare a Sîngelui arată că din cei sase litri solicitați de spitale nu se puteau onora decît 1,5 litri. Mai mult decît atît, la Spitalul de copii "Sf. Maria" din Tătărași, familiile a doi copii din Bacău care necesitau transfuzii sanguine urgente au fost nevoite să aducă sînge din orașul de reședință, deoarece Centrul de recoltare ieșean nu a putut onora cererea. De asemenea, potrivit informațiilor oferite de șeful Clinicii de chirurgie-ortopedie, conf. dr. ***Dan George Goția,*** alte asemenea intervenții au fost amînate din același motiv: lipsa sîngelui. O parte dintre acești copii, ne-a declarat dr. Goția, au fost internați în urmă cu circa două săptămîni, au fost pregătiți pentru operații, ca apoi să fie amînați.

Dacă Spitalul de copii "Sf. Maria" nu a avut nevoie de sînge, este de neînțeles cum se justifică amînarea respectivelor intervenții chirurgicale. Precizăm că dr. George Goția a declarat doctorului ***Andrei Georgescu***, director cu probleme de securitate a sîngelui din Ministerul Sănătății, că toate aceste operații necesitau transfuzii sanguine.

Pentru lămurirea "problemei sîngelui", Colegiul de disciplină al medicilor a solicitat audierea conf. dr. Dan George Goția, medic la Spitalul de copii, și a directorului Direcției Sanitare, dr. Mihai Frasin. De asemenea, se va prezenta comisiei și situația financiar-contabilă a Centrului de Recoltare a Sîngelui Iași pe perioada 1 ianuarie - 31 mai a.c. **(Nicolae MANOLIU)**

Aveți în stoc ? - Da, avem !!

În lunile iulie și august în condiții speciale !

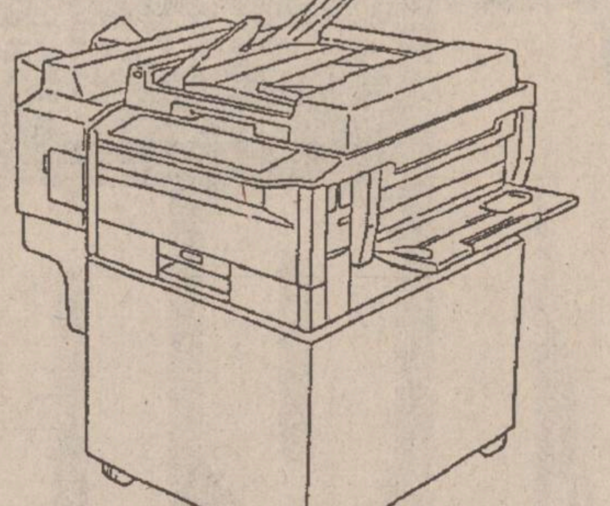

Aparat foto F10 Quartzdate

GRATIS !!

❖ COPIATOR EP 1050, MODEL 1995

15 copii/min., A3/A4, zoom 50-200 %

consumabile pentru 12.000 copii gratis *

❖ HOMEFAX HF 135

❖ LASER PRINTER SP 1000

6 ppm, 300 dpi, 1 MB RAM

MINOLTA ROMANIA SRL

Filiala Iași

Aleea M. Sadoveanu nr. 2, Iași 6600

Tel.: 032/14.78.61

Fax: 032/21.12.53

MINOLTA

* cu contract S+M

"Nu mai plătim apa rece pînă cînd RAJAC nu ne va monta apometru"

■ *Pentru un bloc apa costă 650.000 lei, iar pentru altul, identic, peste un milion lei*

"Sîntem deciși să nu mai plătim către RAJAC Iași toată valoarea facturilor de apă rece, pînă cînd această regie nu ne va monta un apometru", a declarat ***Constantin Cantemir***, administratorul asociației de locatari din blocul C3, din str. Ion Creangă. Decizia administratorului are la bază diferența de plată înregistrată între blocul C3, ce nu are montat un apometru, și blocul C1, unde este montat un asemenea aparat. Menționăm că, din punct de vedere al construcției, cele două blocuri sînt identice, iar numărul de locatari care locuiesc în fiecare din aceste clădiri este aproape egal.

Apometrul montat la blocul C1 a determinat înregistrarea unui consum de apă rece în luna iunie a.c. a cărui contravaloare este de aproximativ 650 de mii lei. În schimb, consumul de apă rece pentru blocul C3 se cifrează la o valoare de peste un milion de lei. Precizăm că încă din cursul lunii iunie 1994 angajații RAJAC Iași au întocmit un proiect de deviz pentru montarea unui apometru și la blocul C3, dar pînă în prezent acest aparat nu a fost montat. ***"Este foarte posibil ca RAJAC să tergiverseze montarea apometrului la blocul nostru, pentru a putea acoperi eventualele pierderi de apă înregistrate pe rețelele proprii"***, a declarat Constantin Cantemir.

În cursul dimineții de ieri, unii dintre angajații RAJAC au organizat o manifestație spontană pentru a protesta împotriva nivelului scăzut al salariilor primite. Ieri, ***Vasile Meglei,*** inginer șef în cadrul RAJAC, a afirmat că problemele interne care au apărut la această regie nu vor avea ca rezultat întreruperea furnizării apei reci către asociațiile de locatari, așa cum s-a întîmplat în cazul grevei de la S.C. PECO S.A., cînd alimentarea cu combustibil și distribuirea buteliilor către populație au fost întrerupte.

■ *Centrul de Medicină Preventivă protestează împotriva opririi apei reci*

Decizia luată de către conducerea RAJAC cu privire la sistarea apei reci asociațiilor de locatari ce au datorii față de această instituție a determinat Centrul de medicină preventivă și poliție sanitară din Iași să ia atitudine. După cum a afirmat dr. ***Elena Teodorescu,*** directorul centrului, au fost trimise două adrese oficiale, atît la Ministerul Sănătății, cît și la RAJAC Iași, în care se specifică faptul că Poliția Sanitară din Iași nu împărtășește ideea conducerii regiei de a fi sistată apa rece unei părți a populației orașului. ***"Noi nu considerăm că aceasta este o soluție, deși dl director Cașparovici a afirmat că și în alte județe se procedează în felul acesta. Efectele unei astfel de decizii sînt multiple, de la privarea cetățenilor de apă menajeră, strict necesară, la împiedicarea păstrării unei igiene obligatorii în această perioadă călduroasă. De aceea am informat și Ministerul Sănătății în legătură cu eventualitatea unei astfel de situații"*** - ne-a precizat dr. Elena Teodorescu. **(Silviu LABEȘ; Alin TOCAN)**

Cineva trebuie să pună odată capăt grevei de la PECO

Mii de familii nu mai au la ce să-și pregătească mîncarea

Exasperanta grevă maraton a salariaților de la PECO S.A. va continua și astăzi întrucît protestatarii sînt nemulțumiți de faptul că nu au putut semna un protocol împreună cu noii membri ai Adunării Generale a Acționarilor și ai noii conduceri. Conform dorințelor angajaților unității menționate, acest protocol ar trebui să conțină revocarea contractului de manager încheiat de ***Corneliu C. Ciocan***, revocarea mandatelor membrilor AGA ***Lucian Flaișer, Victorel Lupu***, din partea Fondului Proprietății de Stat, și ***Alexandru Căpitănescu***, din partea Fondului Proprietății Private II Moldova, numirea noilor membri ai conducerii unității etc.

Pînă ieri, noile numiri nu au fost făcute în mod oficial, după cum am fost informați de la Direcția Teritorială Iași a FPS. În schimb, acum două zile au fost modificate propunerile privind noii membri AGA la PECO. Astfel, ca reprezentanți ai FPS au fost propuși ***Toader Berlea***, directorul Direcției Teritoriale Iași a FPS, ***Constantin Cuza***, director al RATC Iași, și ***Liviu Filipescu*** în locul directorului Direcției Muncii și Protecției Sociale, iar ca reprezentant al FPP II Moldova ***Cornel Luca***, angajat al filialei Iași a FPP II Moldova.

Greva salariaților de la PECO a adus la exasperare cetățenii județului Iași și ai județelor limitrofe care au avut de suferit în urma sistării distribuirii de butelii de aragaz. Avînd în vedere că greva durează de foarte mult timp, numărul celor care au rămas fără butelie de aragaz, și, implicit, fără posibilitatea de a găti hrana a crescut exponențial, foarte mulți cetățeni cer administrației județene să ia o atitudine fermă față de această grevă, care pe măsură ce înaintează în timp, este alimentată cu noi motive. **(Costel STROESCU)**

Astăzi se va vota efectuarea de reparații capitale la clădirile din domeniul sanitar și din învățămînt

Astăzi, în sala Galbenă a Prefecturii Iași, va avea loc ședința delegației permanente a Consiliului județean Iași. Pe ordinea de zi au fost trecute următoarele puncte: referatul privind aprobarea listelor de lucrări de reparații capitale la obiectivele din domeniile sănătate, învățămînt, cultură și artă; referatul privind aprobarea metodologiei de promovare și realizare a reparațiilor capitale și curente la unitățile de învățămînt din județul Iași, referatul privind aprobarea plecării lui ***Marcel Monoreanu***, funcționar la C.J. Iași, la cursuri de perfecționare în SUA; referatul privind înființarea Centrului familial Iași; referatul privind acordarea unor sporuri, la salariul de bază, salariaților care își desfășoară activitatea în condiții ce afectează sănătatea. Ultimul punct se referă la faptul că în unele birouri de la C.J. Iași Poliția sanitară Iași a descoperit faptul că atmosfera este nocivă. Acest lucru s-a constatat mai ales în birourile arhivei CJ Iași și în cele ale Serviciului de Stare civilă și Autoritate tutelară din cadrul CJ Iași. Factorii care pot determina îmbolnăvirea funcționarilor din aceste birouri sînt: praful, mucegaiul și proasta aerisire a camerelor. **(Mihai GIUBERNEA)**

Lista firmelor care-si fac reclamă în acest număr

Anonim & TMC	1A
Universitatea "M. Kogălniceanu" Iași	5A
Multisat	8A
Schrotter	2A
Taxicom SA	4A
Sinta SA	7A
Moldolux Cămin	8A
Divas Impex	3A
Service SOCOM	4A
Intersab Trading SRL	3A
Complex Turistic Dancu	2A
Minolta Romania SRL	2A
Tofan Grup SA	2A
Tester Trading	1A
Safi	4A
Ziua	4A
Electric Puls	3A
Alfa Civic	3A
Intitutul European și RTV Europa Nova Iași	7A, 4B
Centrul Internațional de Limbi Moderne Iași	3A
Agenția de Turism AGPI	2A
Tropic SRL	8A
Salvaras Group	4B
Salon BINGO "Scala"	8A
R.A. Citadin	5A
ExtraClass	1A
Prems	5A
Construcții hidrotehnice	5A
Comtex SA	1A
Unirea SA	1B
Printcolor	3B
Librăria "Turnul de Fildeș	4A

E timpul să cumpărați o anvelopă adevărată !

Anvelopa *ROADSTONE* fabricată în Coreea de Sud, este cea mai potrivită pentru autoturismul dumneavoastră !

REZISTENTĂ, SIGURĂ, IEFTINĂ

Prețuri promoționale !

TIPO DIMENSIUNE
145 SR 13
165 TR 13
175 TR 13
165 TR 14
175 TR 14
185 TR 14

ROADSTONE TIRE

TIPO DIMENSIUNE
165/70 TR 13
185/70 TR 14
195/70 TR 14

UNIC IMPORTATOR PENTRU ROMANIA

TOFAN GRUP S.A.

Sucursala Iași: Ghica Vodă 1B (demisol) tel. 032-114.782

TURISM AGPI

Agenția PROSPER INTERNATIONAL

VACANȚA PERFECTĂ

IEFTIN SAU GRATIS

MARE, MUNTE, DELTĂ

•PLATA ÎN 6 RATE
•TRANSPORT CU AUTOCAR

STR. G. URECHE 3,
BLOC W. MĂRĂCINEANU,
ÎN SPATELE TRIBUNALULUI,
LÎNGĂ EXCLUSIV.
TEL. 210932, 213122, 213130

sc Complex Turistic Dancu srl

A REDESCHIS

MOTEL DANCU

NOU

* Terasă acoperită - 200 loc.
* Camerele dispun de 10 saloane intime de protocol
* Orchestră
* Petreceri manageriale și ocazionale
* Nunți, botezuri, aniversări etc.
* Week-end-uri
* Lac ptr. agrement și pescuit
* Program non-stop!

Șos. Iași-Dancu km. 6

Rezervări tel. 270029

SAMSUNG Iași

Instalații de aer condiționat dotate cu telecomandă

SAMSUNG AW 0903E - 1.236.900 lei
- 1 corp prindere în fereastră
- asigură răcire

SAMSUNG AS 905 ER - 2.060.900 lei
- split două corpuri
- asigură răcire

SAMSUNG ASH 1205 R - 2.884.000 lei
- split două corpuri
- asigură răcire și încălzire pentru 300 mc.

SAMSUNG ASH 1814 ER - 3.708.000 lei
- split două corpuri
- asigură răcire și încălzire pentru 400 mc.

Prețurile includ TVA.

SCHROTTER Bd. Ștefan cel Mare și Sfânt, bl. B2, 6600 Iași
telefon: 0040-32-116651; 116772; 117300; fax: 0040-32-117956

MONITORUL DE IAȘI

Lanurile de grîu în pericol

Patru incendii în două zile

Luni, 10 iulie a.c., pompierii militari au intervenit pentru stingerea a două incendii, de pe raza județului Iași. Primul a fost semnalat la ferma nr. 1 Uricani, aparținînd S.C. AGROMIXT S.A. Iași. Incendiul a izbucnit într-unul din lanurile de grîu, cauza fiind un chibrit aruncat neglijent de Gheorghe Ursache (27 ani), ce cosea pe parcela alăturată. Au fost distruse circa două hectare de grîu, înregistrîndu-se un prejudiciu de două milioane lei. În jurul orei 18,20, a izbucnit un alt incendiu, de astă dată în locuința lui Traian Aneculăiesei (54 ani), din Bogonos, comuna Lețcani. S-a stabilit că focul a fost pus chiar de proprietarul casei, care, fiind în stare de ebrietate, s-a certat cu ginerele său, Dumitru Bănuță, ce locuiește în același imobil.

O zi mai tîrziu, marți, 11 iulie, s-au produs alte două incendii. Un lan de grîu (pe o suprafață de un hectar), aparținînd S.C. AGROMEC Holboca, a fost distrus din cauza unui scurtcircuit produs la stîlpul de înaltă tensiune, situat în mijlocul suprafeței cultivate. Bucata incandescentă, căzută în lan, a produs pagube de 375.000 lei.

Tot o tarla a fost afectată de cel de-al doilea incendiu. S-a stabilit că un grup de patru copii a dat foc unor paie pe tarlaua "Alexandru", pe malul drept al Bahluiului, foc ce s-a extins datorită vîntului, amenințînd 10 hectare cu secară. Pompierii militari au reușit să stingă incendiul, cînd flăcările ajunseseră la 50 metri de lanurile cu secară. **(G.P.)**

La sfîrșit de săptămînă

Congresul Uniunii Avocaților din România

Sîmbătă și duminică, în zilele de 15 și 16 iulie, va avea loc la București Congresul Uniunii Avocaților din România. Principalele probleme de pe ordinea de zi a Congresului vor fi alegerea Consiliului Uniunii Avocaților și a membrilor Comisiei Permanente a Consiliului Uniunii Avocaților, precum și adoptarea statutului avocaților.

La Congresul Uniunii Avocaților vor participa și șase avocați ieșeni: Decanul Baroului Iași, Constantin Rotaru, Narcis Giurgiu, membru al Consiliului Uniunii Avocaților din România, precum și cei patru delegați ai Baroului Iași la Congres. Precizăm că după Adunarea Generală a Avocaților din Baroul Iași au fost aleși, pentru funcția de delegat la Congresul Avocaților, cinci membri ai Baroului Iași: Carmen Bucur Bernic, Adrian Mogoș, Paula Selig, Neculai Volovăț și Mihail Vlasov. Acesta din urmă, însă, a renunțat la această funcție. **(Adina SCUTELNICU)**

Prin noua Lege a învățămîntului

Unele drepturi ale studenților vor fi restrînse

Noua Lege a învățămîntului va limita reducerile pe transportul feroviar pentru studenți și elevi, prevăzînd că aceștia beneficiază de reduceri pe CFR cu 50% doar în perioada vacanței, o singură călătorie dus- întors. În mod excepțional, pentru această vacanță de vară, conform noii hotărîri guvernamentale, elevii și studenții au dreptul la reducerea cu 50% a costului biletelor, pe toată perioada, indiferent de numărul de călătorii. Amintim că, de curînd,Confederația Studenților din România a cerut ca Legea învățămîntului să prevadă ca studenții și elevii să beneficieze de reducere cu 50% pe toată perioada anului, pe toate mijloacele de transport în comun, feroviar, naval și auto.

Pe de altă parte art.171 al aceleiași legi rezolvă problema finanțării practicilor studențești, prevăzînd că universitățile asigură, pentru efectuarea practicii comasate a studenților, cheltuielile de cazare, masă și transport, atunci cînd aceasta se desfășoară în afara centrului universitar. **(S.A.)**

Lista societăților de stat din Iași incluse în programul de accelerare a privatizării

Saizeci și două de societăți comerciale cu capital majoritar de stat din economia județului Iași au fost trecute de Agenția Națională pentru Privatizare (ANP) pe lista firmelor propuse a face parte din procesul accelerat de privatizare. Deocamdată, această listă se află în stadiul de proiect, urmînd a fi completată în cursul acestei săptămîni de către angajații Prefecturii Iași, și va fi discutată și aprobată într-o viitoare ședință de Guvern.

Pentru unele firme din Iași care vor face parte din procesul de privatizare în masă, ce va fi declanșat pînă la sfîrșitul anului 1995, este de așteptat să apară probleme; este vorba de societățile comerciale care au început procesul de divizare. În județul Iași se află într-un asemenea proces firmele "Alimentara" S.A. - care se va diviza în 36 de firme distincte, GASTROCOM S.A. - din care vor rezulta 13 societăți comerciale și SOMETCHIM S.A. În aceste condiții, este foarte probabil să rămînă pe lista de privatizare accelerată doar firmele cu cel mai mare capital social care vor rezulta după divizare. În ceea ce privește cele mai rentabile firme propuse pentru privatizare, din punct de vedere al cifrei de afaceri, pe primul loc se află societatea comercială MOLDOMOBILA S.A., care la data de 31 decembrie 1994 a declarat o cifră de afaceri de aproximativ 26 de miliarde lei. Din punct de vedere al profitului brut obținut la aceeași dată, cel mai mare profit a fost declarat de societatea comercială MOLDOCONSTRUCT S.A., de 797 milioane lei. **(Alin TOCAN)**

În tabelul de mai jos, cifrele de afaceri și profitul brut sînt exprimate în mii lei

Denumirea societății comerciale	Profil de activitate	Cifra de afaceri la 31.12.94	Profit brut la 31.12.94
1. ADIMET	Comerț cu ridicata (cu except. auto și motociclet.)	11.119.738	668.8
2. AGROCOM Iași	Comerț cu amănuntul (cu except. auto și motociclet.)	567.792	24.213
3. AGROCOM Strunga Agricultura și servicii auxiliare		3.691.	25.212
4. AGROTRANSPORT Iași Transporturi terestre; transporturi prin conducte	1.404.677 27.049		
5. ALIMENTARA	Comerț cu amănuntul (cu except. auto și motociclet.)	25.423.687	779.62
6. ASAM	Industria mijloacelor de transport rutier	8.552.890	123.123
7. AURORA Tg. Frumos	Industria pielăriei și încălțămintei	2.345.580	259.281
8. AUTOTRANSPORT Iași	Transporturi terestre; transporturi prin conducte	3.405.605	134.07
9. BUCIUM	Industria constr. metalice și a produselor metalice	2.973.334	195.454
10. CENTRAL JUICE	Industria alimentară și a băuturilor	111.195	7008
11. CEPROCON	Construcții	283.974	11.126
12. CEPROPLAST	Cercetare-dezvoltare	382.863	4.273
13. COMPIAȚA	Alte activități de servicii	574.861	166.279
14. COMSERVICE Iași	Alte activități de servicii	129.222	11.903
15. COMTEX	Comerț cu amănuntul (cu except. auto și motociclet.)	3.716.613	36.422
16. CONSTRUCT Hîrlău	Construcții	422.556	37.972
17.CONSTRUCȚII FEROVIARE MOLDOVA	Constucții	15.623.077	407.937
18. CONSTRUCȚII HIDROTEHNICE	Construcții	9.367.730	284.278
19. CONSTRUCTORUL Pașcani	Construcții	1.408.727	1.315
20. CONTIS	Industria constr. metalice și a produselor metal	1.961.641	4.99
21. DONATRIC	Industria confecțiilor de îmbrăcăminte 961.696	4.619	
22. DOSOFTEI	Edituri, poligrafie și reprod. înreg. pe suporți	997.738	6.791
23. DOVATEX	Industria confecțiilor de îmbrăcăminte	343.306	1.663
24. FILATURA VLĂDENI	Industria textilă și a produselor textile	460.749	5.86
25. GASTROCOM	Hoteluri și restaurante	3.422.953	15.86
26. HABITAT PROIECT	Activit. de servicii prest. în princ. întrep.	1.272.378	66.201
27. IASSYFARM	Comerț cu ridicata (cu. except. auto și motociclet.)	12.021.389	569.856
28. IMA	Industria de mașini și echipamente	1.871.920	129.34
29. INTEGRATA	Industria textilă și a produselor textile	3.445.602	783160
30. ITA	Transporturi terestre; transporturi prin conducte	2.727.727	238.345
31. JUVENTUS	Hoteluri și restaurante	361.467	16.633
32. LACTIS	Industria alimentară și a băuturilor	9.349.052	2.016
33. LEGUME FRUCTE Răducăneni	Industria alimentară și a băuturilor	481.199	92.685
34. MECON Iași	Activități anexe și auxiliare de transp.activ. de voiaj 729.541	84.657	
35. MOLDIFCA	Agricultură și servicii auxiliare	1.883.988	101.824
36. MOLDOCONSTRUCT	Construcții	9.898.151	797.488
37. MOLDOMEC	Activități anexe și auxil. de transp. activ. de voiaj	269.789	0
38. MOLDOMOBILA	Producția de mobilier și alte activ. neclasificate 26.124.128	1.560.932	
39. MOLDOPLAST	Ind. de prel. a cauciucului și a maselor plastice	12.948.570	395.785
40. MOLDOVA Iași	Comerț cu ridicata (cu except. auto și motociclet.)	10.240.660	95.966
41. MOPREST	Industria alimentară și a băuturilor	213.429	46.328
42. NICIMAN	Industria constr. metalice și a produselor metal	1.598.061	87.476
43. PESCARIS S.A Iași	Industria alimentară și a băuturilor	2.030.055.155318	
44. PREDEMET	- Recuperarea deșeurilor și rest. de material recicl.	3.753.136	219.85
45. PRODHART	Industria celulozei, hîrtiei și cartonului	438.83	11.121
46. RECONS	Construcții	760.815	17.893
47. REMAR	Industria altor mijloace de transport	25.260.953	2.536.145
48. RETROM	Industria de mașini și aparate electrice	3.875.033	108.726
49. ȘANTIER Tg. Frumos Pd.Iloaie	Construcții	634.681	67.143
50. SCUDAS	Industria constr. metalice și a produselor metal	4.152.229	219.212
51. SEMTEST	Agricultura și servicii auxiliare	1.157.052	258.675
52. SIRETUL TURISM	Hoteluri și restaurante	340.072	7.634
53. SOMETCHIM	Comerț cu ridicata (cu except.. auto și motociclet.)	6.259.775	144.922
54. SPIROCA	Construcții	838.944	88.563
55. SUPREM	Industria de mașini și echipamente	4.358.462	291.959
56. SUT Iași	Construcții	4.946.597	47.547
57. TEHNOTON SERVICE	Industria de echip.ap.de radio, televiz. și cominic.	249.816	18.862
58. TRANSMIXT Iași	Transporturi terestre; transporturi prin conducte	1.609.857	26.95
59. TRANSMIXT MOLDOVA	Transporturi terestre; transporturi prin conducte	424.274	0
60. TRANSSERVICE	Transporturi terestre; transporturi prin conducte	219.118	10.115
61. TRIMEC	Alte activ. de servicii prest. în princ. întrep.	1.455.048	19.271
62. TRUST CONSTRUCȚII	Construcții	2.571.668	215.902
63. VITALEF	Industria alimentară și a băuturilor	2.281.744	120

După patru ani de la adoptare, Legea Fondului Funciar îi mai determină pe țărani să pună mîna pe topare. Deseori focurile de răscoală sînt întreținute iresponsabil de prefecți

Conflict violent la granița dintre județele Iași și Neamț

Duminică, 9 iulie, la granița dintre județele Iași și Nemț, pe raza comunei ieșene Mogoșești-Siret, a izbucnit un conflict cu privire la recolta de grîu de pe o suprafață de 62 ha. Statutul ambiguu al acestei suprafețe de teren, nerezolvat după lungi discuții între prefectul Dan Gâlea și Alexandru Casapu, prefectul județului Neamț, a generat situația existentă astăzi, punctată de acte violente.

■ *Bătălia din dimineața zilei de luni, 10 iulie*

După mai multe vizite, efectuate în forță la Prefectura Iasi, ***țăranii din comuna Gherăiești-Neamț au primit aprobarea verbală din partea notabilităților ieșene de a folosi terenul în suprafață de 62 ha, aflat în evidențele fostei IAS Strunga, ferma Mogoșești-Siret.*** În toamna anului 1994, țăranii din comuna Gherăești au însămînțat cu grîu terenul în cauză, pe baza promisiunilor făcute de prefectul Dan Gâlea. Însă, duminică 9 iulie, pe acea suprafață de 62 ha cultivată cu grîu, nouă combine ale fostei IAS Strunga au intrat pentru recoltare. ***Alături de utilajele societății ieșene se aflau polițiștii postului din Mogoșești-Siret împreună cu primarul Ion Ciurdea.*** În cîteva ore a fost recoltat grîul (necopt încă) de pe circa 27 hectare și transportat la I.A.S. Strunga.

Prinzînd de veste, țăranii din comuna Gherăești - Neamț au intervenit imediat și au oprit în forță "furtul grîului" - după spusele lor, rămînînd apoi să-și păzească tarlaua peste noapte. Luni, 10 iulie, primarul ieșean Ion Ciurdea, însoțit de lucrători ai postului de Poliție din comuna Mogoșești-Siret, s-au deplasat la fața locului pentru a discuta cu primarul Iulian Doboș și cu locuitorii comunei Gherăești-Neamț. Pățiți după ceea ce s-a întîmplat cu o zi înainte, țăranii nemțeni începuseră recoltarea grîului, în condițiile în care este necopt. Dorința primarului Ion Ciurdea, de a discuta pașnic cu țăranii din comuna Gherăești a eșuat, păgubiții reacționînd violent. Astfel, p***rimarul Ion Ciurdea și șoferul său au fost bătuți, iar unui polițist din Mogoșești i-a fost luată cascheta de pe cap și aruncată pe cîmp.*** Ștefan Pantoc, din comuna Mogoșești împreună cu primarul Ion Ciurdea susțin faptul că grupul de țărani din comuna Gherăești era înarmat cu răngi și sticle incendiare, iar o femeie avea asupra sa chiar și o grenadă. Țăranii nemțeni amenințau că vor da foc combinelor de la I.A.S. Strunga în cazul în care acestea vor reveni în lanul lor de grîu.

În final, reprezentanții comunei Mogoșești-Siret s-au retras, anunțînd telefonic Inspectoratul de Poliție Iași. Ca urmare, ***la locul conflictului imediat au fost trimise imediat trupe de poliție și pompieri pentru a restabili ordinea.*** Martori oculari afirmă că ***în zonă s-au deplasat peste 20 de polițiști cu cîini, 2 gardieni publici înarmați cu pistoale mitralieră și colonelul Theodor Zaharia, șeful Inspectoratului de Poliție Iași.***

Menționăm faptul că polițiștii și pompierii au stat în zonă, fără a se înregistra vreun conflict cu sătenii din Gherăești. Reporterul cotidianului "Monitorul de Roman" a consemnat, în cursul zilei de marți, opinia directorului Direcției Agricole a județului Neamț - ing. Vasile Bordeianu - care se afla în zona de conflict, așteptîndu-l pe omologul său de la Iași.

Ing. Vasile Bordeianu a declarat că, la ultima întîlnire a direcțiilor agricole județene Neamț și Iași - care a avut loc la S.C. AVICOLA S.A. Piatra Neamț, în prezența prefecților celor două județe - Alexandru Casapu și Dan Gâlea, s-a hotărît ca acest teren de 62 hectare să aparțină județului Neamț, subliniind că reprezentanții județului Iași au fost întru totul de acord cu această hotărîre. "***Cele 62 de hectare de la limita de hotar dintre județele Iași și Neamț au fost preluate, cu acordul celor două comisii județene, de către comisia comunală de fond funciar a comunei Gherăești, situația fiind clarificată".***

Ing. Bordeianu a precizat că această hotărîre nu a fost înscrisă pe un act oficial, rămînînd doar verbală.

■ *Negocieri de pace la Prefectură*

Contactată de către reporterul nostru, secretara Primăriei Mogoșești-Siret - Maricica Lupu, a precizat faptul că de la Prefectura județului Iași a fost primită, în cursul săptămînii care a trecut, hotărîrea nr. 7348 care menționează că cele două comune (Gherăești și Mogoșești-Siret) au încheiat un protocol în ceea ce privește pămîntul aflat în litigiu, în care se specifică faptul că ***pămîntul respectiv este atribuit comunei Mogoșești-Siret, conform Legii 18, urmînd ca țăranii din comuna Gherăești - care dețin pămînt în acest loc - să fie compensați cu respectiva suprafață pe alte terenuri de pe teritoriul județului Neamț.***

Primarul Ion Ciurdea al comunei Mogoșești-Siret, consideră că ***cetățenii comunei Gherăești au ocupat abuziv cele 62 de hectare,*** drept pentru care a sesizat personal Prefectura Iași, încă din toamna anului 1994, cînd cei din Gherăești au însămînțat terenul cu grîu. Prefectul Dan Gâlea a promis, atunci, că situația se va rezolva la nivelul comisiilor județene. În urma demersurilor făcute de comisia județeană Iași la Guvernul României, s-a stabilit - conform spuselor lui Ion Ciurdea - că această suprafață revine comunei Mogoșești - Siret iar recolta revine I.A.S. Strunga. "***Am fost de mai multe ori în comuna Gherăești să negociez cu primarul plata lucrărilor de însămînțare efectuate, încă din toamnă, de țăranii din Gherăești***". În final, primarul Ciurdea și-a declarat disponibilitatea de a participa la o discuție cu primarul Iulian Doboș din Gherăești, în prezența prefecților celor două județe, în vederea clarificării situației.

La închiderea ediției, primarul Iulian Doboș din Gherăești ne-a comunicat telefonic că ***marți, în jurul orei 13.30, a sosit la fața locului directorul adjunct al Direcției Agricole Iași - Neculai Olariu*** - care a afirmat că nu are cunoștință despre hotărîrea verbală de care a amintit directorul Vasile Bordeianu.

În consecință, directorul adjunct Neculai Olariu a promis că îl va informa astăzi pe prefectul Dan Gâlea în legătură cu acest aspect, precizînd faptul că la sediul Prefecturii Iași va avea loc, în cursul zilei de astăzi, o ședință pe această temă. **(Cristian GALAN)**

La Judecătoria Iasi

Un proces care se judecă cu ușile închise

■ *este vorba de cazul unei studente violată de un șofer*

Ieșeanul *Adrian Sîrbu,* în vîrstă de 23 ani, domiciliat în strada Dăncinescu, numărul 5, a fost adus marți, 11 iulie, în stare de arest, în fața unui complet al Judecătoriei Iași. Acesta este acuzat de violarea unei studente de la o universitate ieșeană. Procesul s-a desfășurat cu ușile închise în scopul protejării victimei.

În ziua de 20 aprilie 1995, la ora cinci dimineața, victima se afla în Complexul studențesc "Tudor Vladimirescu" și intenționa să ajungă la gară. S-a îndreptat grăbită spre un troleibuz aflat în stație, însă, înainte ca aceasta să urce, șoferul a închis ușile și și-a continuat cursa. În acest moment, studenta a fost strigată pe nume de recidivistul Adrian Sîrbu. Crezînd că acesta o cunoaște de la vreo colegă și bănuind că este taximetrist particular, tînăra a urcat în mașina lui Adrian Sîrbu, rugîndu-l să o ducă la gară, contra cost. Acesta a pornit mașina și cu toate protestele fetei, s-a îndreptat spre o pădure din zona Copou, în apropierea unui poligon de trageri al grănicerilor. După ce a oprit mașina, Adrian Sîrbu a deschis portiera și a împins-o afară. Apoi a început să o lovească într-un mod bestial, după care a violat-o și a supus-o la perversiuni sexuale. În ziua de 3 mai, Adrian Sîrbu a fost arestat preventiv sub acuzația de viol. În fața instanței, ***inculpatul a recunoscut violul dar a negat că ar fi fost brutal.*** El a pretins că doar a amenințat-o că o va lăsa în pădure și că victima a consimțit să întrețină relații sexuale cu el. Afirmațiile acestuia sînt însă dezmințite de actele medicale ale victimei, ***din care reiese în mod clar că a fost lovită cu bestialitate***. Demnă de menționat este atitudinea incredibilă a părinților și rudelor lui Adrian Sîrbu. După ce au încercat să o determine pe tînără să își retragă plîngerea, oferindu-i o sumă ce se ridica la ordinul zecilor de milioane, la refuzul acesteia; au început să o insulte și să o amenințe chiar pe sălile Tribunalului. Violențele de limbaj și comportamentul agresiv al acestora i-au provocat studentei, cu un psihic încă labil datorită violențelor la care a fost supusă, o adevărată criză de nervi. Acoperindu-și urechile cu palmele, studenta a început pur și simplu să urle că nu are nici o vină. Cu toate acestea, rudele inculpatului au continuat să o hărțuiască, pînă cînd fata și părinții săi au urcat într-un taxi chemat de avocata care o apără în proces. Dosarul recidivistului Adrian Sîrbu va avea un nou termen pe data de 17 octombrie. **(Nicolae MANOLIU)**

A APĂRUT

NORD-EST MAGAZIN
săptămînal de informație științifică
Conține suplimentul S.F. MAGAZIN
300 LEI

SENZAȚIONALA EPOPEE A TEZAURULUI DE LA TROIA
pag. 7-10

pag. 5
COMOARA DIN ADÎNCURI
zăcămîntul care poate rezolva criza energetică

pag. 11
MASACRUL ELEFANȚILOR AFRICANI
zeci de mii de exemplare exterminate pentru fildeș

pag. 4
ARIPI INTELIGENTE
revoluționarea avioanelor de luptă

OFERTĂ SPECIALĂ

Doriți să învățați intensiv limba **engleză, franceză, germană sau română**, în **grupe mici ori individual**, cu materiale moderne și dotare asigurată de Fundația Soros?

COPII ȘI PĂRINȚI! **Centrul Internațional de Limbi Moderne Iași** vă oferă tuturor cursuri de scurtă durată, orice nivel, pentru orice scop (admitere, TOEFL, afaceri, turism, limbaje specializate, cursuri de **12 zile în Marea Britanie**: 11-22 iulie; 20-31 august) precum și **limba română pentru străini** (pregătire pentru examenul Ministerului Învățămîntului și pentru examenul de absolvire a anului pregătitor) ori **limba română specializată** pentru oameni de afaceri, doctoranzi, studenți străini.

CENTRUL INTERNAȚIONAL DE LIMBI MODERNE
str. Moara de Foc nr. 35, et. VIII, 6600 Iași, România
Tel. 032/252850, 252870, fax 032/252902

E timpul să schimbați aerul...

AER CONDIȚIONAT

○ instalații de fereastră ○ splituri și instalații centrale de climatizare ○ sisteme de ventilație
○ instalații de umidificare sau dezumidificare a aerului
Service în garanție și postgaranție

HOLDING sab
INTERSAB TRADING SRL
TEL./FAX 032/14.64.22

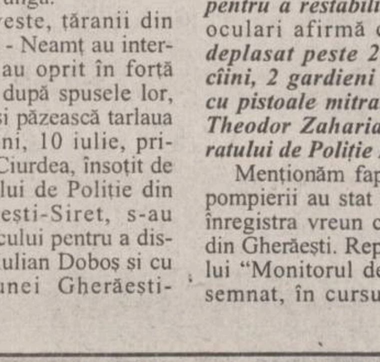

EN GROS, EN DETAIL CU PLATA ÎN RATE

TV COLOR
-NEI
-ROYAL
-PLATINIUM
-GOLDSTAR
-GRUNDIG
-THOMPSON
-SHARP
-SANYO
-PRIMA
-AUDISONIC

combine muzicale și radiocasetofoane JVS

TEL./ FAX: 21.31.30, 21.31.22

SC DIVAS IMPEX SRL
Str. G. Ureche nr. 3, bl. W. Mărăcineanu-parter
(în spatele Tribunalului, deasupra magazinului TOP MODA)
Program: 9.00 - 17.00, sîmbătă 9.00 - 12.00

OJT TRIBUNAL Str. G. Ureche Str. Sf. Lazăr (fosta 7 Noiembrie) Reprez. Electronica TOP MODA DIVAS IMPEX Bl. W. Mărăcineanu

Cu adevărat, cele mai mici prețuri din Iași!

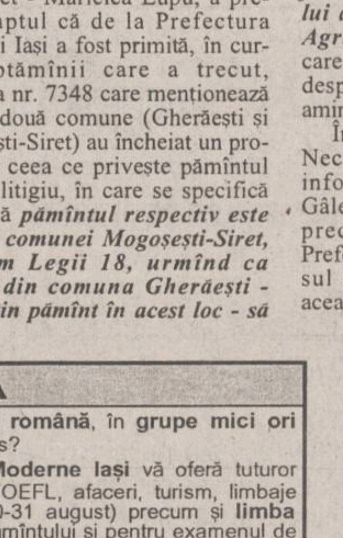

mașină semiautomată pentru duplicat chei auto și apartamente

CEA GRUPPO CISA
MATY

ALFA CIVIC
Șos. Națională 198, bl. B, sc. A, et. 7, ap. 26
CP 765, CP 3
6600 Iași, România
Tel./Fax (40)-32-13.76.13

unelte ▪ scule ▪ dispozitive ▪ accesorii ▪ aparate electrice ▪ instalații ▪ adezivi ▪ coloranți ▪ abrazivi

amplificatoare
frecvențmetre
circuite de înaltă frecvență
link-uri
feed-ere
aparatură medicală
receptoare
CARCASE
distribuitoare
rack-uri
multimetre
mixere
TEKO
multimetre
osciloscoape
101 modele pentru
testere
interfoane
indicatoare digitale
emițătoare
amplificatoare de antenă
genaratoare de semnal
echipamente portabile sau staționare
telecomenzi auto, audio-video sau universale
etc

BRECO
Electric PULS
tel. 213284
fax 230094

MONITORUL FINANCIAR

Accelerarea privatizării începe cu stîngul

Lista cetățenilor îndrepățiți să primească cupoane nominative nu a fost finalizată

Lista cetățenilor îndrepățiți să primească cupoane nominative nu a fost finalizată, deoarece Fondurile Proprietății Private nu au transmis, în totalitate, Agenției Naționale pentru Privatizare (ANP) datele privind cetățenii care au utilizat anterior carnete cu certificate de proprietate, a declarat Agenției MEDIAFAX Iacob Zelenco, președintele ANP. FPP-urile trebuia să transmită aceste date pînă la 4 iulie a.c., dar unele societăți au refuzat furnizeze aceste date. Zelenco a afirmat că inspectori din cadrul Direcției de control din Ministerul Finanțelor s-au deplasat la începutul acestei săptămîni la sediile respectivelor societăți, care au fost sancționate, conform legii, cu amenzi între 1 și 5 milioane lei. În cazul în care societățile nu vor transmite datele în cel mai scurt timp, inspecțiile vor continua, a avertizat președintele ANP.

În ultimul trimestru

Compania Nike a înregistrat profituri record

Compania americană Nike Inc. a raportat profituri record realizate în ultimul trimestru, iar contractele încheiate pentru următoarele șase luni au atins, de asemenea, un nivel fără precedent, transmite REUTER. Nike, unul dintre cei mai mari producători mondiali de echipamente sportive, a înregistrat în această perioadă o creștere de 64% a profiturilor la 113,4 milioane dolari, de la 69,2 milioane în anul precedent. Veniturile realizate în trimestrul încheiat la 31 mai au crescut, de asemenea, cu 40% la 1,4 miliarde dolari. Pe întregul an financiar venitul net al companiei a crescut cu 34% la cifra record de 399,7 milioane dolari, sau 5,44 dolari pe acțiune. Producția de echipamente de baschet continuă să domine activitatea firmei, peste 48% din venituri fiind obținute din acest sector.

Vesti bune pentru automobilisti

Agențiile ACR vor comercializa produse British Petroleum și Dunlop

Automobil Club Român (ACR) și societatea Alexandre Pandeli - A.P.Company SRL - au încheiat, marți, un acord de colaborare privind promovarea produselor British Petroleum în România. Conform acordului, produsele British Petroleum (uleiuri auto) și Dunlop (pneuri) vor fi comercializate prin agențiile ACR din întreaga țară, a declarat Agenției MEDIAFAX Anton Papaianopol, director general al A.P.Company, distribuitor unic al produselor British Petroleum și Dunlop în România. Prețul unui pneu Dunlop pentru automobilele Dacia va fi de cca 100.000 lei, a precizat aceeași sursă. Societatea A.P.Company deține, începînd din 1990 (data înființării), dreptul de reprezentare în România pentru lubrifianți auto produși de British Petroleum. Papaianopol a adăugat că, pe viitor, A.P.Company intenționează să dezvolte o rețea de benzinării British Petroleum în România.

Statul român se scumpește la tărîță

FPS a limitat foarte drastic posibilitățile managerilor de a se deplasa în străinătate

În calitatea sa de proprietar majoritar al patrimoniului societăților cu capital de stat, Fondul Proprietății de Stat (FPS) București a instituit recent o măsură prin care urmărește limitarea drastică a deplasărilor efectuate de manageri în străinătate.

Rezumînd textul circularei nr.3/2495/1995 a FPS, reiese că deplasarea managerilor (sau a membrilor conducerilor operative) în străinătate se va efectua numai prin finalizări de contracte. Cu alte cuvinte, managerul unei societăți cu capital de stat trebuie să "pregătească în țară toate etapele premergătoare încheierii unui contract" cu o firmă străină, deplasarea în străinătate urmînd a avea ca scop numai simpla depunere a semnăturii pe actul oficial respectiv.

■ *O decizie care se poate întoarce împotriva FPS*

Din informațiile pe care le deținem, FPS București a adoptat această circulară în scopul eliminării situațiilor în care unii directori ar abuza de astfel de deplasări în străinătate, cheltuind banii statului și neaducînd nici un beneficiu societății. Fără a contesta posibilitatea existenței și a astfel de situații, din conținutul circularei rezultă totuși că ***FPS încearcă să limiteze libertatea de acțiune și eforturile managerilor care doresc să rentabilizeze activitatea societăților,*** pe care le conduc de altfel în conformitate cu obligațiile asumate prin semnarea contractului de management. Textul semnat de directorul general Constantin Dumitru, stipulează că ***managerul se poate deplasa peste hotare pentru semnarea unui contract cu un partener străin numai după "completarea unui mandat specific al deplasării", care trebuie avizat de AGA și apoi aprobat de departamentul Restructurare-Privatizare al FPS București.*** Mandatul specific va conține date privind destinația, perioada, durata, obiectul și limitele de competență, firmele cu care se duc tratative, cheltuielile și eficiența deplasării, în circulară subliniindu-se că "fața de obținerea aprobărilor menționate nu se efectuează deplasarea". În plus, "***deplasările făcute fără mandat aprobat devin imputabile persoanelor în cauză***". Pentru ca măsura instituită de proprietarul unităților de stat să aibă eficacitatea scontată, managerul mai trebuie ca, la întoarcerea din deplasare, să intocmească un "raport de activitate, care trebuie înaintat tot la FPS București, în termen de 10 zile de la întoarcere.

■ *"Dacă nu te miști, nu obții nimic"*

Din opiniile solicitate de redactorii cotidianului nostru unora dintre managerii marilor societăți ieșene cu capital de stat reiese în mod evident, că măsura amintită are ca scop îngrădirea activității acestora, fapt din care nu are de pierdut decît societatea respectivă și, implicit, însuși, proprietarul său majoritar. Toți managerii intervievați au afirmat că apreciază această circulară FPS drept cel puțin discutabilă, pornind de la buna credință a managerului unei societăți și nu de la cazurile disparate cînd unii directori au abuzat de deplasările în străinătate. Astfel, ing. Veniamin Munteanu, manager al S.C. ANTIBIOTICE S.A. ne-a declarat: "***Începînd de la prima parte a textului circularei - în care se specifică faptul că la fiecare început de an, în ședința AGA trebuie aprobat programul de deplasare al managerilor și membrilor comitetului de conducere pentru tot anul - măsura nu are conținut. Nu este posibilă o planificare a deplasărilor dintr-un an, la începutul acestuia***". În ceea ce privește limitarea deplasărilor instituită de FPS prin circulara nr.3, Veniamin Munteanu a mai declarat: "***Dacă nu știe pînă acum, FPS ar trebui să afle că dacă nu te miști, nu obții nimic. Ca manageri, sîntem împuterniciți cu niște atribuții, pe care trebuie să fim lăsați să le îndeplinim, nu să ne îngusteze libertatea de acțiune. Pot demonstra că din deplasările în străinătate am obținut contracte de cîteva miliarde de lei, dar aceasta nu se poate obține dintr-o singură deplasare***".

■ *"FPS nu face decît să ne încurce"*

Libertatea de acțiune a managerului și a celorlalți membri ai conducerii executive dintr-o societate de stat a fost invocată și de Dan Bliuc, manager al S.C. NICOLINA, care a subliniat: "***Consider că FPS nu trebuie să limiteze managerului eforturile făcute pentru cîștigarea de noi piețe de desfacere. Ideea ca deplasarea să se facă numai pentru semnarea contractului este cel puțin discutabilă, întrucît cred că pregătirea acestuia este foarte importantă***". Dan Bliuc, a mai adăugat că a trimite pentru tratative cu partenerul străin numai personal care nu face parte dintre factorii de decizie este un lucru greșit, deoarece managerii firmelor străine discută și negociază termenii unui contract doar cu omologii lor.

Această afirmație este susținută și de Viorel Braia, manager al S.C. SUPREM S.A., care a afirmat: "***Această circulară a FPS nu face decît să ne încurce, deoarece majoritatea partenerilor noștri nu tratează decît la nivel de factori decizionali ai unor societăți. Așadar, obligația de a ne deplasa în străinătate numai pentru semnarea unor contracte, fără a putea contacta anterior partenerii în mod direct, înseamnă a fi legați de mîini și de picioare. Cred că măsura FPS este o modalitate de a ne frîna activitatea și a ne readuce în memorie vremurile trecute, fiind un fel de imixtiune în desfășurarea activității noastre***".

După cum reiese și din opiniile exprimate mai sus, FPS încearcă să controleze într-un anumit fel activitatea managerilor, al căror contract de management l-a validat, de altfel. Avînd în vedere, însă, că firmele românești, sînt doarte puțin cunoscute pe unele piețe externe, măsura instituită de FPS nu pare a fi justificată deoarece poate aduce mai multe deservicii societăților, decît beneficii.

Or, în acest fel, valoarea celor 70 de procente deținute de FPS din patromoniul societăților comerciale cu capital de stat ar putea avea de suferit, în mod proporțional. **(Mihaela BREZEANU)**

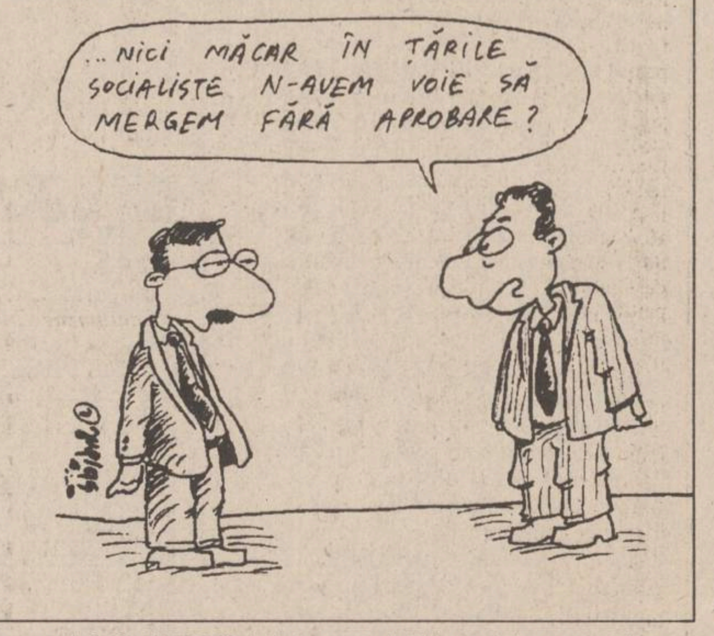
...NICI MĂCAR ÎN ȚĂRILE SOCIALISTE N-AVEM VOIE SĂ MERGEM FĂRĂ APROBARE?

O adopție mai puțin obișnuită

■ *un copil român în vîrstă de șase ani a fost înfiat de o familie de țigani din Hîrlău* ■ *conform regulilor țigănești, acesta va moșteni întreaga avere a noilor părinți*

Maria și Nicolae Stănescu, o familie de țigani din Hîrlău, au obținut marți de la Comisia Județeană de Ocrotire a Minorilor((C.J.O.M.) hotărîrea de încredințare a băiatului D.U.(6 ani), internat într-o casă de copii din județul Iași. "Este un caz istoric, primul de acest gen, pe care-l soluționăm de cînd s-a inființat comisia", a declarat Ioan Serbina, președintele CJOM.

Maria Stănescu (31 ani) a născut trei fetițe. Din nefericire, a suportat trei operații cezariene, din care motiv nu mai poate avea copii. Maricica, fetița cea mare, în vîrstă de 12 ani, merge la școală, absolvind în această vară clasa a patra. În 1991, familia Stănescu a pierdut una dintre fetițe, Aglaia, din cauza unei afecțiuni congenitale. În 1992, s-a născut Golumba. Tot o fată. Potrivit tradiției comunității din care fac parte soții Stănescu, averea familiei este moștenită numai de copilul de sex bărbătesc.

Acesta este motivul pentru care cei doi doresc să infieze un băiețel.

Maria și Nicolae Stănescu sînt multimilionari. ***Societatea comercială pe care o conduc le aduce un venit de șase-șapte milioane pe an,*** pentru care plătesc impozit legal statului. Posedă un autoturism Dacia L (și își vor mai cumpăra o mașină) și o casă cu patru camere complet mobilate, avînd, bineînțeles, și un cont substanțial în bancă. După cum reiese din ancheta socială efectuată de secretarul comunei Hîrlău, soții Stănescu nu au antecedente penale, consumă alcool doar ocazional, nu fumează. Nicolae Stănescu este unul dintre cei mai respectați și simpatizați membrii ai comunității țiganilor seminomazi din Hîrlău. Tinînd cont că mama minorului D.U. (care mai are 12 copii) este o alcoolică recunoscută, care nu și-a vizitat niciodată în șase ani de zile copilul, C.J.O.M. a hotărît că soarta băietelului brunet și deja atașat de viitoarea familie, va fi oricum mai bună în sînul familiei Stănescu decît într-o instituție a statului.

Hotărînd încredințarea copilului familiei din Hîrlău, membrii comisiei au atras atenția Mariei Stănescu să nu uite să-l dea la școală. ***"Sigur că va merge la școală. Altfel cine o să ne conducă mașina?"***, a răspuns țiganca, zîmbind fericită.

Membrii Comisiei Județene de Ocrotire a Minorilor ne-au declarat că este pentru prima dată cînd comisia încredințează un copil român unei familii de țigani. Deși la prima vedere acest lucru pare a fi riscant pentru viitorul copilului, membrii comisiei consideră că, la o analiză atentă a stării materiale și a gradului de civilizație din familia de țigani, nu sînt motive de îngrijorare. De altfel, întreaga asistență prezentă la ședința comisiei a rămas impresionată de dorința sinceră a familiei Stănescu de a înfia un copil și de a-l crește civilizat **(Gynella PARFENIE)**

■ LUMEA PE DOS ■ LUMEA PE DOS ■

Cadavru neidentificat

La data de 9.07.1995, în jurul orelor 16,10, km 72 + 300, la ieșirea din Iași spre Lețcani (în dreptul pasajului rutier sub nivel - la circa 200 m de stația PECO Păcurari) pe calea ferată, a fost accidentat mortal un bărbat a cărui identitate nu se cunoaște.

În momentul accidentului, victima era îmbrăcată cu cămașă de culoare albă, cu mînecă scurtă, prevăzută cu epoleți, pantaloni confecționați din doc de culoare verde, chiloți tip șort din tricot de culoare albastră, pantofi din înlocuitori de piele, de culoare neagră, fără șireturi, la partea superioară prezentînd un model împletit, talpa și tocul turnate.

Semnalmente:

- înălțime: 160 - 165 cm
- greutate: 80 kg
- corpolență robustă
- aspectul mîinilor îl recomandă ca prestator de muncă manuală

Persoanele care pot da relații pentru identificarea cadavrului, sînt rugate să sesizeze Politia TF Iași la telefon: 137343 sau 112090 - interioare 3018, 3240 și 140720 interior 254

Furturi de stingătoare

Furturile de stingătoare din trenuri au devenit deja o afacere rentabilă. Florin Nichifor și prietenul său, Dumitru Țurcanu (24 ani), ambii din Iași, au fost prinși pe data de 6 iulie de către polițiștii TF furînd două stingătoare cu pulbere din vagoanele pentru călători, garate în Grupa tehnică din stația CFR Iași. Cei doi au declarat la Poliție că intenționau să vîndă stingătoarele, la jumătate de preț, unor societăți comerciale. Valoarea reală a bunurilor furate este de 80.000 lei. Celor doi li s-a întocmit dosar penal pentru "furt calificat din avutul public". Tot pentru aceeași infracțiune sînt cercetați penal și Dragoș, Mihaela și Radu Stănescu (veri), țigani din Ciurea, care au furat de la un utilaj un acumulator în valoare de 190.000 lei. Acumulatorul a fost furat de pe raza șantierului din Hîrlău aparținînd SC "Tunele" SA Brașov.

Arestați la vîrsta de 17 ani

După ce și-a instalat bagajele în trenul Iași-Hîrlău, garat în stația CFR Iași, Marioara Brumă, din Poarta Albă - Constanța, a coborît să bea un suc. La întoarcere a constatat că-i dispăruse o geantă cu bunuri și bani, pabuga fiind evaluată la 80.000 lei. Hoții au fost prinși, cîteva ore mai tîrziu, de către polițștii TF. La un control sumar, asupra lui Dorin Boboc (17 ani), din Voinești, și a lui Gabriel Serija (17 ani), din Răducăneni, "vechi clienți ai peroanelor", polițiștii au găsit lucrurile furate. Cei doi au fost arestați și pentru "furt calificat din avutul privat". **(Anca ALEXANDRU)**

Cursul de referință al BNR valabil pentru 13.07.1995

1 USD = 1988 lei

1 DM = 1416 lei

Cursul de schimb al principalelor valute valabil pentru data de 13.07.1995

Casele de schimb valutar	Dolar SUA		Marca germană	
	C	V	C	V
Banca Agricolă (tel. 112627)	2000	2050	1425	1475
Banca Română pentru Dezvoltare (tel. 211340)	2015	2049	1435	1459
Banca Dacia Felix (tel. 145125)	2010	2110	1420	1500
Credit Bank (tel. 117591)	2015	2055	1440	1460
Banca Română de Comerț Exterior (tel. 211738)	2000	2050	1443,03	1467,85
Casa de schimb "Edmond" (tel. 115309)	2020	2085	1430	1500
Casa de schimb "Decisive" (tel. 112385)	2040	2085	1445	1485
Casa de schimb "Higeco" (tel. 112035)	2040	2090	1450	1499
Casa de schimb ACR (tel. 112345)	2040	2100	1450	1500
BANKCOOP (tel. 211236)	2000	2080	1450	1500

APELAȚI CU ÎNCREDERE LA SERVICIILE
TAXIURILOR DE STAT
TAXICOM
Taxiurile noastre pot fi recunoscute cu ușurință datorită casetelor "MONITORUL" pe care NUMAI NOI le avem.
OFERIM RAPIDITATE, CONFORT ȘI CELE MAI MICI PREȚURI PE KILOMETRU
S.C. TAXICOM S.A. IAȘI
va practica următoarele tarife unice pentru efectuarea serviciilor sale după cum urmează:
- Taximetre: pornirea - 50 lei, tarif - 750 lei/km și staționare - 5000 lei pe oră.
- Furgonete Dacia: pornirea - 100 lei, tarif - 900 lei/km și staționare - 8000 lei/oră.
- Furgonete ARO+TV: pornirea - 100 lei/km și staționare - 8000 lei/oră.
- Camioane: pornirea - 100 lei, tarif - 1100 lei/km și staționare 8000 lei/oră.
Menționăm că unitatea noastră practică aceleași tarife pe timp de zi, pe timp de noapte și duminici și sărbători legale.
Tel. 953
sau 146593

SAFI SA
SOCIETATEA DE ASISTENTĂ FINANCIARĂ ȘI INVESTIȚII
FINANCIAL SERVICES AND INVESTMENT COMPANY
Sunați acum la telefon 117596
• FONDUL MUTUAL AL OAMENILOR DE AFACERI
Datele la zi valabile începînd de LUNI, 10 iulie 1995.
Număr C.I. în circulație:
tip A: 190.312 tip B: 313.055 tip C: 1.282.240
Activul net: 203.277,6 milioane lei
NOU!
Începînd cu data de 17.04.1995 s-a lansat o nouă emisiune de Certificate de Investitor, tip C, cu valoarea nominală de 50.000 lei.
Valoarea la zi a certificatelor de Investitor (C.I.):
tip A: 474.000 lei - la răscumpărare
tip B: 118.500 lei - la răscumpărare
tip C: 59.250 lei - la vînzare
• FONDUL PRIVAT DE ACUMULARE ȘI PENSII
deschis atît persoanelor în activitate, cît și pensionarilor
Casa Modei (mezanin) Telefon 117596
Zilnic, între orele 9,00-18,00 (sîmbătă, duminică închis)
Biroul SAFI Iași practică comision diferențiat

Începînd cu data de 26.06.1995, în scopul creșterii operativității în relațiile cu clienții, s-a modificat sistemul răscumpărării Certificatelor de Investitor, astfel:
1. Cererile de retragere se primesc **numai în zilele de luni** ale fiecărei săptămîni, între orele 9^{00}-16^{00}.
2. Sumele cuvenite investitorilor, aferente cererilor de retragere primite se plătesc în ziua de **vineri a aceleiași săptămîni**, de la casieria Băncii Dacia Felix.

SERVICE SO.CO.M.
IAȘI
ADM. 7Z
Cel mai avantajos
prin magazinul din Autoservice Păcurari, comercializează autoturisme DACIA, noi, la următoarele prețuri:
DACIA 1310 Berlină 7.800.000 lei
DACIA 1310 Break 8.300.000 lei
DACIA 1304 8.500.000 lei
DACIA 1305 8.100.000 lei
DACIA 1307 9.000.000 lei
DACIA 1309 7.900.000 lei
Prețurile includ TVA și transport.
Asigurăm service în garanție și post garanție.
Informații la tel. 032/163137 fax: 212756
032/145226
032/158309

RADIO NORD-EST IAȘI 72.44 MHz.
vă prezintă un nou concurs:
TRANS NORD-EST EXPRES
Azi,
13 iulie 1995
între orele 19^{00}-21^{00}
Telefon 142446
SPONSORUL CONCURSULUI
S.C. FLORIO S.R.L.

CITIȚI ZILNIC
ZIUA!
• editorial despre starea națiunii • dezvăluiri • articole economice și anchete sociale • finanțe și informații bursiere • patru pagini de SPORT • divertisment, magazin • modă • informații despre staruri • mică și mare publicitate
Nu pierdeți ZIUA în zadar!

Turnul de fildeș
Librăria de pe scări
organizează
în fiecare lună
o tombolă de carte.
Pentru fiecare carte cumpărată, clienții noștri primesc un Talon de participare numerotat. Talonul se completează în două exemplare, cu numele și prenumele participantului, numărul de telefon (sau adresa). Un exemplar rămîne la librărie, celălalt este păstrat de client. Tragerea la sorți se va efectua în ultima zi de joi din fiecare lună, la orele 18, la sediul librăriei, în prezența participanților. Numerele cîștigătoare vor primi, gratuit, cărți în valoare de
15.000 lei (premiul I)
10.000 lei (premiul II) și
5.000 lei (premiul III)
Bd. Copou nr. 3-5, Casa Conachi, telefon 112967

MONITORUL INTERN

Ministerul Afacerilor Externe s-a grăbit degeaba

Tratatul româno-moldovenesc ar putea fi semnat în doi-trei ani

Tratatul politic de bază dintre România și Republica Moldova ar putea fi definitivat în doi-trei ani, au declarat surse ale MAE de la Chișinău, citate de Agenția moldovenească de presă FLUX. Sursele au precizat că acesta este un termen uzual pentru încheierea unui tratat politic interstate și nu are semnificația unor dificultăți de negociere. O primă întîlnire a grupurilor de experți însărcinate cu negocierea Tratatului româno-moldovenesc a avut loc săptămîna trecută, la București, ocazie cu care părțile au făcut un schimb de opinii referitoare la conținutul Tratatului. A doua rundă de negocieri se va desfășura în luna septembrie, la Chișinău. Experții vor încerca să definitiveze aspectele organizatorice ale negocierilor, cum ar fi graficul întîlnirilor sau modalitățile de consultări. Echipele de negociatori sînt formate din cîte cinci membri. Din partea română, grupul este condus de ambasadorul Ioan Anghel, în timp ce echipa moldovenească îl are în frunte pe ambasadorul ***Nicolae Buga***. Părțile au convenit, de asemenea, asupra confidențialității informațiilor asupra negocierilor, invocînd caracterul discret al tratativelor în genere, nu neapărat al celor româno-moldovenești. Potrivit unor surse ale MAE român, citate de AP FLUX, ***"eventualul vid de informații asupra documentului va fi lichidat odată cu semnarea Tratatului"***. Conform uzanțelor diplomatice internaționale, textul final al Tratatului poate fi dat sau nu publicității, funcție de dorința părților semnatare.

Un nou mod de prezentare a rezultatelor

Ministerul de Interne prezintă ziariștilor filme cu dosarele pe care le instrumentează

În cadrul conferinței de presă a Ministerului de Interne a fost prezentat, miercuri, un film care cuprinde patru cazuri în care sînt implicate personajele lumii interlope bucureștene. Astfel, a fost prezentat dosarul lui ***Mihai Suciu***, cel care ar fi participat la strîngerea sumei de trei miliarde de lei pentru anihilarea ***gen. Ioan Pitulescu***, șeful IGP, și a conducerii Direcției de Cercetări Penale, dosar ce urmează să intre pe rol în instanță. Mihai Suciu este acuzat de fals intelectual, înșelăciune în dauna avutului privat și de două infracțiuni de tîlhărie. De asemenea, au fost prezentate declarațiile video a două dintre angajatele Sexy-Club (al cărui patron este ***Constantin Constantin***), în care acestea afirmau că erau constrînse să se prostitueze pentru sume variind între 150 și 1000 de dolari, pentru fiecare client. Constantin Constantin a fost reținut pe 26 iunie a.c., pentru proxenetism, tîlhărie, lipsire de libertate în mod ilegal și nerespectarea regimului armelor și munițiilor. El a fost pus în libertate pe 27 iunie a.c. Parchetul Curții de Apel București n-a emis mandat de arestare, deoarece dintre toate acuzațiile nu a reținut-o decît pe cea de lipsire de libertate în mod ilegal, trimițînd dosarul către Parchetul Judecătoriei sectorului 5. În cazul lui ***Gheorghe Constantinescu***, cel care i-ar fi deposedat de suma de 2 miliarde de lei pe ***Niculae Tănase*** și ***Gheorghe Bădescu***, filmul prezentat conținea imagini cu cele 11 vile ale sale din comuna Snagov, cu restaurantul Internațional din Neptun, al cărui patron este, precum și cu terenul de 98.000 de m.p., din comuna Chitila, pe care se află amenajat un depozit. În încheiere, pelicula prezenta imagini de la botezul lui ***Ion Titișor***, zis ***Fane Spoitoru***, care s-a ținut la Palatul Parlamentului și la care s-a strîns suma de 300 de milioane de lei (numai muzicanții au fost plătiți cu cinci geamantane pline cu bani).

După încheierea procesului CARITAS

Păgubiții de la Mondoprosper strîng fonduri pentru procesul împotriva lui Popilean

Peste 300 de persoane s-au adunat, marți, în Parcul Carol, pentru a strînge suma necesară angajării unui avocat care să-i reprezinte pe depunătorii la Mondoprosper în procesul deschis împotriva patronului acestei societăți, ***Gheorghe Popilean***. Depunătorii sînt constituiți într-o asociație, care are drept scop recuperarea banilor membrilor săi din contul Mondoprosper. Pe baza prezentării contractului cu firma și a chitanței eliberate la depunerea banilor, membrii asociației au contribuit la strîngerea sumei pentru susținerea procesului. Popilean a fost arestat în 23 august 1994, sub acuzațiile de bancrută frauduloasă, fals și înșelăciune în dauna proprietății private. El a fost arestat după ce poliția a fost sesizată că, în cadrul jocului de întrajutorare pe care l-a inițiat, nu și-a achitat obligațiile bănești față de participanți.

Gheorghe Funar îl atacă din nou pe președintele Iliescu

■ *liderii PDSR au cerut conducerii PUNR să se desolidarizeze de președintele lor*

Marți seară, cu cîteva ore înaintea întîlnirii conducerii PDSR cu cea a PUNR, ***Gheorghe Funar*** lansează o scrisoare apel prin care președintele Ion Iliescu este acuzat că sprijină Ungaria și UDMR ***"în politica de enclavizare a României"***.

Ieri dimineață, înaintea întîlnirii respective, PDSR cere conducerii PUNR să se desolidarizeze de președintele lor. ***Ioan Gavra, Valer Suian, Valeriu Tabără*** și ***Mircea Vîlcu***, membri în Biroul Permanent al PUNR, se informează și semnează un document în care se apreciază că apelul lui Funar ***"exprimă punctul de vedere personal"*** al actualului președinte al PUNR.

PUNR nu ar avea, conform afirmațiilor lui Mircea Vîlcu, ce să-i reproșeze lui Iliescu care a abordat, la recenta întîlnire cu liderii UDMR, problema Legii învățămîntului de pe poziții comune cu cele ale PUNR.

Și pentru ca nimeni să nu mai înțeleagă nimic, după întîlnirea celor două partide, Gheorghe Funar declară: ***"Eu am fost de acord cu această declarație a colegilor din Biroul Permanent"***. Pe acest fond, întîlnirea dintre PUNR și PDSR, deși se anunța tensionată, a decurs normal, chiar mai mult, PUNR a semnat în final și Protocolul cvadripartit de colaborare dintre cele patru partide care susțin actualul guvern.

"Dificultățile noastre au fost în ultima vreme, în special cu PUNR, într-un moment în care PUNR a decis să intre pe o linie mai agresivă", explica ieri ***Adrian Năstase***, președintele PDSR, într-un interviu acordat agenției Mediafax.

"Noi credem că în relația cu PUNR, PUNR a obținut absolut tot ce era necesar să obțină din cîte prevedea protocolul", a mai declarat Adrian Năstase.

La întîlnirea de ieri, se pare că PUNR a obținut totuși ceva. Pe de o parte, promisiunea unei rezolvări a unui conflict mai vechi dintre ministrul Agriculturii, Valeriu Tabără - membru PUNR - și secretarul de stat - din cadrul aceluiași minister - ***Alexandru Lăpușan***, de la PDSR, iar pe de altă parte, solicitarea PUNR-ului ca guvernul să-l schimbe din funcție pe actualul prefect de Mureș, care deși este membru PUNR, conducerea acestui partid îl consideră acum drept "nepotrivit".

În final, semnarea de către PUNR a Protocolului cvadripartit, consfințește, pentru încă o vreme, o alianță pe care mulți erau tentați să o vadă pe cale de prăbușire.

(Pavel LUCESCU)

Gheorghe Funar și Adrian Năstase au intrat în conflict direct

Scandalul de la "Intercontinental" în atenția parlamentarilor

"Eu insist în continuare pentru o anchetă parlamentară"

■ *interviu cu deputatul PL '93 Raymond Luca*

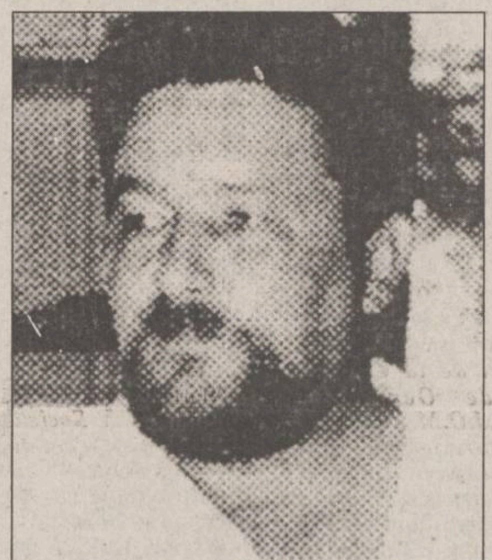

FPS-ul a recunoscut că unul din criterii, după părerea mea foarte important, după părerea lor nu atît de important, a fost prețul. La preț, Marriote a oferit cu 40-70% mai mult decît grupul de firme românești.

De ce zic între 40-70%, pentru că s-a cerut o valoare minimă și una maximă, între care s-ar negocia această vînzare. Deci, la limita minimă, conform declarației FPS-ului, a fost o diferență de 40% în plus pentru Marriote și la limita maximă de 70%.

În realitate la limita maximă a fost 85% mai mult oferit de către Marriote, față de grupul de firme românești.

FPS-ul a motivat însă depunctarea firmei americane printr-o altă gamă de criterii, pe care le-am prezentat destul de ambigu și fără prea multe detalieri. Noi nu am înțeles decît parte dintre ele, partea dintre ele ascunse.

Însă ei urmează să ni le transmită, deci să ne trimită lista criteriilor. Ni s-a spus, de exemplu, că programul de investiții pe care grupul de firme românești l-ar face pentru "Intercontinental" ar fi ceva mai dens decît cel pe care l-a prezentat grupul Marriote.

De asemenea, ni s-a spus că planul de afaceri prezentat de grupul de firme românești ar fi ceva mai solid decît cel al grupului american.

Eu am atras atenția că aceste planuri, programe, reprezintă la urma urmei niște promisiuni și nu niște garanții, și am întrebat ce i-a convins pe domnii de la FPS cînd programul de investiții va fi realizat la maniera în care a fost prezentat.

Cei de la FPS mi-au spus că elementul de credibilitate reprezintă investiția făcută la hotelul "Lido". Sigur că-i foarte frumos că s-a făcut o investiție la hotelul "Lido", dar, vedeți dvs., noi comparăm un lanț hotelier mondial cu un singur hotel, în care una din cele 4 firme românești a făcut o investiție.

De asemenea, s-a discutat foarte mult despre contractul de franciză sub care este actualmente hotelul "Intercontinental" cu firma "Intercontinental" din Londra, chestiune care nu este atît de importantă pentru că Marriote reprezintă, la rîndul lui, un nume la fel de cunoscut în lumea hotelieră și ,deci, acest contract de franciză, după părerea mea, nu are nici un fel de greutăți și de relevanță în fața unei oferte care este cel puțin la fel de serioasă.

- Deci, dvs., nu ați fost mulțumit de motivațiile FPS-ului?

- Nu, nu am fost deloc mulțumit, pentru că la urma urmei noi, Comisia pentru Industrie și Servicii n-am aflat nimic concret, ci numai ni s-au povestit niște lucruri. Deci, concret, ar fi trebuit ca FPS-ul să prezinte niște documente cît se poate de relevante.

Ceea ce ni s-a părut, totuși, un fapt remarcabil, a fost prezentarea extrem de tendențioasă care s-a făcut la Televiziunea Română, la emisiunea de Actualități, în care s-a acreditat ideea că totul este lămurit, că această tranzacție este corectă și legală și s-a dat pe post o declarație a d-lui Traian Băsescu care a avut pe tot parcursul acestei audieri o atitudine foarte curioasă, el luînd de bune toate declarațiile reprezentanților FPS, indiferent de faptul că aceștia nu au prezentat nici un fel de probe în susținerea afirmațiilor respective.

- Atitudinea d-lui Băsescu este de neînțeles, adică eu n-am putut s-o înțeleg; de ce a avut convingeri încă înainte de a începe dezbaterea de fond a acestei chestiuni?.

Eu voi insista, totuși, atîta cît pot eu, și în măsura în care procedurile parlamentare îmi dau posibilitatea, să insist în continuare pe declanșarea unei anchete parlamentare.

(Pavel LUCESCU)

România va adera la Charta Europeană a Limbilor regionale și Minoritare a Consiliului Europei

Ministrul român al Afacerilor Externe, ***Teodor Meleșcanu***, va semna marți, 18 iulie, la Strasbourg, Charta Europeană a Limbilor Regionale și Minoritare, important instrument juridic al Consiliului Europei, a informat miercuri purtătorul de cuvînt al MAE, ***Mircea Geoană***. Meleșcanu apreciase anterior că, prin semnarea acestui important document, ultimul din seria de acte juridice ale CE referitoare la drepturile minorităților, țara noastră exprimă deplina ei disponibilitate pentru asigurarea celor mai înalte standarde în domeniul protecției minorităților. Semnarea Chartei de către România este posibilă ca urmare a adoptării Legii Învățămîntului în Parlament. Geoană a adăugat că promovarea unei legislații specifice pe plan intern și aplicarea în practică a standardelor europene în materie sînt de natură să favorizeze atît armonizarea legislativă cu statele occidentale, cît și accelerarea negocierilor tratatelor politice cu statele vecine, îndeosebi cu Ungaria.

România mai are mulți pași de făcut pe calea reformei

■ *aceasta a fost concluzia negocierilor dintre FMI și Banca Mondială cu Florin Geogescu și Mugur Isărescu*

La Washington s-au încheiat, luni, discuțiile purtate de ***Florin Georgescu***, ministrul român de Finanțe, și ***Mugur Isărescu***, guvernatorul BNR, privind acordarea împrumutului FESAL de către BIRD și a tranșei a doua a împrumutului stand-by de către FMI. Reprezentanții Băncii Mondiale și ai FMI au apreciat că Guvernul român a implementat multe măsuri de reformă, dar mai rămîn de întreprins cîteva acțiuni. Discuțiile vor continua la București, la sfîrșitul acestei luni.

Membrii delegației guvernamentale române au prezentat stadiul reformei în România, încercînd să determine deblocarea celei de-a doua tranșe a împrumutului, în valoare de circa 250 milioane dolari, de la fiecare dintre cele două instituții. Reprezentanții FMI și ai Băncii Mondiale au apreciat că mai sînt multe de făcut în privința privatizării și a restructurării întreprinderilor de stat, înainte de a începe negocierile pentru deblocarea împrumutului.

La București vor fi discutate problemele tehnice necesare implementării înțelegerii și se va evalua dezvoltarea economică a României.

După aceste discuții, va fi întocmită o scrisoare prin care se va cere terminarea procesului de trecere în revistă, document ce va fi înaintat Consiliului Executiv al FMI, pînă în luna septembrie, moment în care ar putea începe derularea împrumutului. Precizăm că proiectul FESAL se referă la ajustarea structurală a întreprinderilor, societăților comerciale, a regiilor autonome și a sectorului financiar.

Florin Georgescu s-a arătat optimist, declarînd că ***"există toate premisele ca în cîteva săptămîni să fie materializate documentele pentru primirea banilor în această toamnă, ceea ce alte țări din Europa Centrală nu reușesc"***.

Fostul reprezentant al FMI în România, ***Joshua Green***, s-a arătat mulțumit de mersul reformei și de adoptarea unor legi. ***"A rămas încă un grup mare de întreprinderi de stat cu mari pierderi, cu datorii, iar în domeniul agriculturii sînt multe unități care solicită asistență financiară și deci există probabilitatea să crească din nou rata inflației"*** - a susținut el într-un interviu concluzionînd: ***"Multe lucruri rămîn să fie aplicate sau realizate"***.

(Mirela ANTONIU)

R.A. CITADIN IAȘI

organizează la sediul din str. Smîrdan nr. 5, în ziua de **27.07.1995, ora 12,00, concurs de asociere** avînd ca obiect spații cu altă destinație decît locuința.

Date tehnice și juridice privind spațiile disponibilizate se găsesc la sediul RA CITADIN din str. Smîrdan nr. 5.

CONDIȚII DE PARTICIPARE

La concurs pot participa: agenții economici sau persoane fizice care vor depune pînă la data de 24.07.1995, ora 13,00, la registratura unității, următoarele acte:

- cererea tip care se eliberează la camera 120
- copie xerox de pe statutul societății (eventual acte adiționale)
- copie xerox de pe contractul de societate
- copie xerox de pe hotărîrea judecătorească de înființare a societății
- copie xerox de pe certificatul de înmatriculare la Camera de Comerț și Industrie
- copie xerox de pe autorizația de funcționare (pentru persoane fizice) valabilă pe anul în curs
- copie de pe chitanța cu suma de 19.046 lei (sumă achitată la caseria unității, nerambursabilă) reprezentînd contravaloarea documentației pusă la dispoziția ofertanților (pentru un spațiu)
- copie de pe chitanța cu suma de 200.000 lei (sumă achitată la casieria unității) reprezentînd garanție de participare pentru un spațiu, returnabilă în cazul neadjudecării folosinței spațiului.

Nu sînt admise la concurs persoane fizice sau juridice care nu funcționează în condițiile legii.

Pe data de 25.07.1995, ora 11,00 se va afișa la sediul regiei **lista nominală** a persoanelor admise la concurs, iar pentru cei neadmiși se va restitui suma depusă.

ATENȚIE AUTOMOBILIȘTI

PREMS UNICUL REPREZENTANT PE MOLDOVA VINDE PRIN MAGAZINUL DE PIESE AUTO

DIN IASI - STR. SF. LAZAR NR.76 - TEL 032-231033 FAX 032-230954

ARBORE COTIT pentru: DACIA 1300, 1400; LADA 1500; ARO D127; SAVIEM 135HP; RABA 215HP

AX CU CAME pentru: OLCIT, stinga, dreapta

SET MOTOR pentru: DACIA 1300, 1400; LADA 1500; ARO D 127; SKODA

CUZINETI - PIVOTI - BIELETE DIRECTIE - INELE SINCRON

PENTRU COMENZI EN GROS APELATI LA DEPOZITUL DE LA ACEEASI ADRESA

PRETURILE PRODUCATORULUI !
FACILITATI DE PLATA !
LUNI-VINERI 8-19 SIMBATA-DUMINICA 8-14

S.C. CONSTRUCȚII HIDROTEHNICE S.A. IAȘI

angajează prin concurs, economist cu minim 5 ani vechime, pentru postul de revizor contabil - sediu societate.

Concursul se va desfășura la sediul Societății, din str. Toma Cozma nr. 13, Iași, în data de **19.07.1995**.

Relații la telefon **032/145150**.

FUNDAȚIA DE CULTURĂ ȘI ȘTIINȚĂ MOLDOVA IAȘI

UNIVERSITATEA MIHAIL KOGĂLNICEANU Iași

Str. Mitropolit Varlaam nr. 5, tel. 032/13.00.97

organizează concurs de admitere la Facultatea de Drept pentru anul universitar 1995/1996 pe data de 5 august 1995, ora 9,00, la sediul universității.

Concursul se desfășoară pe bază de test-grilă iar disciplinele de concurs sînt cele stabilite și pentru învățămîntul universitar de stat (Istoria României și Limba Română - gramatica).

Relații suplimentare se pot obține de la secretariatul facultății zilnic, între orele 8,00-16,00.

AGENȚIA BURSIERĂ **NORD-EST**

Sîntem interesați în tranzacționarea următoarelor produse:

- grîu
- orz
- orzoaică

Toate aceste produse trebuie să corespundă condițiilor conform S.T.A.S. în vigoare.

Contactați-ne !!!

Tel. 032-211570, interior 17,22 Fax 032-146363
Iași-6600, Bd. Copou nr. 3

RADIO *NORD EST* IASI

În această noapte, la Radio NORD EST, de la ora 22⁰⁰

FIR DIRECT

UNDE FUGIM DE ACASĂ ÎN VACANȚĂ?

La Iași, este înăbușitor de cald. Atmosfera a luat parcă foc. RAJAC Iași ne amenință că ne lasă fără apă rece, în această perioadă caniculară. O săptămînă la mare ne costă peste 200.000 lei. Blocurile în care locuim par niște incubatoare uriașe. În această atmosferă ostilă vă invităm să vă închipuiți cum ar arăta cea mai frumoasă vacanță.

Sunați la 142446 și participați la spectacolul vorbit, o avanpremieră pentru această vară:

UNDE FUGIM DE ACASĂ ÎN VACANȚĂ?

Realizator: Ovidiu Șimonca

EDITORIAL

Cine va cîștiga viitoarele alegeri? (III)

Cristian RACU

Cînd s-a format "patrulaterul roșu", cei mai mulți analiști politici nu au putut să înțeleagă de ce au fost cooptate în această alianță Partidul România Mare și Partidul Socialist al Muncii. Chiar și fără voturile acestor două partide, considerate de mass-media din țară și din străinătate ca fiind extremiste, PDSR și PUNR puteau să asigure supraviețuirea guvernului Văcăroiu în varianta bipartită. În plus, voturile grupurilor parlamentare ale celor două partide nu puteau să se îndrepte niciodată spre opoziție. Justificarea a fost una singură - era necesar ca cei mai duri oratori din aripa stîngă a eșicherului politic să susțină și nu să înjure guvernul actual.

Prinzînd curaj liderii PRM, Corneliu Vadim Tudor, și PSM, Ilie Verdeț, au crezut că vor putea și ei să participe la împărțirea plăcintei guvernamentale. Lucrurile n-au stat, însă, deloc așa. După ce s-au îmbătat cu promisiuni din partea PDSR, conducătorii acestor două partide au fost nevoiți să se mulțumească cu ceea ce au ciupit pe ici pe colo, pentru că președintele executiv al PDSR, Adrian Năstase, nu mai vrea să mai dea nimic partidelor, așa zise, de completare.

Pe de altă parte, Partidul Socialist al Muncii a fost victima unei sciziuni care a mirosit de la distanță a diversiune orchestrată de Palatul Cotroceni. În urma acestei sciziuni a scăzut atît priza la electorat a partidului, cît și credibilitatea platformei sale politice, căci în comparație cu cea prezentată de Partidul Socialist, al protestatarului Tudor Mohora, ea este doar o rememorare a vechilor vremuri și nu seamănă deloc cu ceea ce ar trebui să fie programul unui partid modern.

Nici în rîndurile Partidului România Mare lucrurile nu sînt mai clare. Acest partid a devenit un fel de aspirator pentru primarii și parlamentarii independenți sau nemulțumiți de conducerea unui alt partid politic. Aparențele sînt totuși păstrate pentru că liderul partidului, Corneliu Vadim Tudor, acuză de trădare națională pe orice protestatar din interior, ba chiar îl acuză că este reprezentantul vreunui serviciu secret, nepierzînd nici ocazia de a-l spurca în public, în revista "România Mare".

Viitorul acestor două partide depinde foarte mult de o eventuală schimbare a sistemului electoral în România. Dacă, în cele din urmă, se va adopta sistemul uninominal, ele nu vor mai putea supraviețui pentru că nu vor avea forța necesară pentru a susține o campanie electorală de o asemenea anvergură și nu vor putea, deci, să depășească pragul fatidic de intrare în Parlament. Dacă va rămîne același sistem, PRM și PSM mai au o șansă de supraviețuire întrucît sînt foarte utile la colectarea voturilor unei părți a nehotărîților, contribuind la victoria coaliției pro-Iliescu. Dar chiar și în această din urmă variantă, este posibil ca, spre exemplu, să iasă din socotelile președintelui pentru că au atacat fără nici un motiv instituția pe care acesta o reprezintă cît și o parte din acțiunile de integrare europeană pe care acesta le-a inițiat. ■

CAFEAUA DE DIMINEAȚĂ

Cum a luat ființă Muzeul Teatrului Național din Iași

Aurel LEON

Nu e adevărat că mania de a colecționa este apanajul bătrîneții. La vîrste tinere, omul capătă pasiunea de a colecționa orice, începînd cu filatelia și terminînd cu numismatica. Mai mult, capete celebre au rămas vestite pentru colecțiile lor. De exemplu, Carol I a fost un colecționar de medalii jubiliare. Mă mir că oamenii de teatru s-au gîndit atît de tîrziu să păstreze costume, machete de decoruri, afișe și tot ce ilustra activitatea teatrală. Mi-aduc aminte că, prin 1957, discutam cu Camil Petrescu despre valoarea unui asemenea așezămînt. Pe atunci, el se zbătea să obțină, împreună cu Ioan Masoff, un local pentru Muzeul Teatrului din București. Pînă la urmă, l-a înființat în două odăițe din Pasajul "Comedia".

La Iași, ideea aceasta s-a aprins mai întîi în capul unui actor- Remus Ionașcu. Acest Ionașcu era fiu de năsăudean, mare patriot și intenționa să realizeze un muzeu al celor trei teatre: Iași, Chișinățu și Cernăuți. Remus era frate cu juristul Traian Ionașcu și cu ofițerul Ovidiu Ionașcu. Cred că dacă ar fi avut vreo fată, bătrînul Ionașcu ar fi botezat-o "Dacia" sau "Roma". Familia aceasta a venit în Europa împreună cu cizmarul Cîmpeanu, tatăl Veronicăi Micle. Ideea a pornit de la costumul lui State Dragomir, din Hamlet, expus într-o vitrină, la intrarea teatrului. Remus a scotocit prin garderoba teatrului, găsind costumele Aglaiei Pruteanu, din Romea și Julieta și a Agatei Bîrsescu, din Intrigă și iubire. La aceste trei costume, plus cel al lui Tudor Călin, din Hamlet, a luat ființă în foaierul de la lojă noua unitate. A fost un început timid, care s-a pierdut cu trecerea vremii. Toată lupta lui Remus Ionașcu a fost zadarnică. A trebuit să vină clipa în care casa vornicului Alecsandri să fie din nou intactă, spre a putea fi amenajat un nou Muzeu al Teatrului, așa cum există aum. De menționat, că oamenii teatrului trăiesc mai mult în ficțiune, decît în realitate. Astfel, regizorul Ion Sava,

care a dat o mînă de ajutor pentru acest muzeu, povestește că la un moment dat a dispărut din recuzita teatrului un înger. După cîțiva ani, el a fost descoperit în casa unui împătimit de asemenea ficțiuni. I-a vegheat ultimele clipe. Am socotit mania de a colecționa drept un fel de joc, cînd în realitate, e vorba de ceva foarte serios, deoarece timpul adaugă lucrurilor o valoare încalculabilă. Mi-amintesc că, acum cîțiva ani, s-a oferit muzeului spre achiziție colecția de afișe "T.T. Burada". Nu era altceva decît o colecție de afișe teatrale, păstrate cu grijă, de la fiecare spectacol. Si aceasta de la înființarea teatrului. Aparent, ceva obișnuit, dar cîtă valoare închideau foile acelea tipărite stîngaci, cu distribuțiile fiecărui spectacol și cu toate lămuririle necesare, spre a putea reconstitui o istorie vie a teatrului. În momentul în care, bătrînul T.T.Burada colecționa fluere, cobze și afișe teatrale, ele aveau o anumită valoare. Ordonarea lor într-o colecție le-a însutit această valoare, colecția respectivă fiind o piesă de bază a Muzeului Teatrului din Iași. Iată că cel mai neînsemnat lucru, înnobilat de timp, capătă o valoare de nebănuit. De aceea, se cuvine să-l pomenim pe Remus Ionașcu atît pentru harul său actoricesc, cît, mai ales, pentru ideea de a oferi Iașului un locaș unic în țară, cu care se cuvine să ne mîndrim. ■

CRONICA ORTODOXĂ

Despre dezamăgire

Dan CIACHIR

După lunile de euforie aproape generală care cuprinseseră România îndată după prăbușirea comunismului, a urmat un val de profundă decepție care persistă și azi. Oamenii se simt dezamăgiți. Factori obiectivi au contribuit la conturarea acestei stări sufletești. S-au formulat autoinvective la adresa noastră ca popor, asemănătoare cu cele scrise de Cioran în ***Schimbarea la față a României.*** De altfel se și scrie și s-a scris în acel ton dezamăgit și amar. Revine pe tapet tema cioraniană a "neantului valah", deopotrivă cu aceea că am fi un neam urgisit de Dumnezeu, fără șansă, care ratăm momentele istorice propice, atît de rare. Tot din generația lui Cioran, Constantin Noica broda pe tema posibilității ratate. A lui "N-a fost să fie".

E o doză de adevăr în toate acestea, dar și o mare doză de exagerare pe care am numit-o cîndva nihilism românesc. Un nihilism mai degrabă retoric și fără suflu, asemănător cu atitudinea multora dintre eroii lui Caragiale și care are ca revers un deznădăjduit naționalism. Toată potrivnicia sorții e opera străinilor, conjugată matematic, a unei rele-voințe care ne pîndește răzbunătoare. La rîndule, intelectualii sînt supărați pe masa amorfă căreia ei i se adresează în van în cuvinte mobilizatoare și abstracte. De vină ar mai fi Ortodoxia, vecinătatea Orientului, sau, în alte variante, Occidentul care ne-a vîndut la Yalta, dacă nu și mai recent, la Malta.

Ca temă de eseu sau de filosofia culturii, problema "nenorocului românesc" e mai veche, e chiar o constantă. Epoca interbelică, care nouă, celor care ne-am consumat tinerețea în comunism ne apărea ca un paradis, pentru contemporanii săi avea o altă înfățișare. Una destul de întunecată. Pentru că atunci și-a scris Cioran diatribele sale. Sau Eugen Ionescu celebrul ***Nu*** în care făcea praf literatura română contemporană.

Să trecem din planul culturii în acela creștin, pomenind un alt nume interbelic de marcă: pe Nae Ionescu. Acesta îi spunea lui Mircea Eliade că orice existență este un naufragiu. Pentru că existența terestră, și asta mereu trebuie să reamintim, e numai o punte, un stadiu intermediar spre mîntuire și viața veșnică. De aceea ea trebuie trăită, nicidecum irosită. Viața aceasta ne va modela existența atemporală care urmează. Și ea e o viață plină de ispite și de primejdii. Avem nevoie să ne împlinim aici, pe pămînt, întrucît împlinirea aceasta e o garanție pentru împlinirea de dincolo. Dar pentru aceasta trebuie să trecem prin încercări și ispite. Și eu cred că dezamăgirea pe care o încearcă azi numeroși români, și au dreptate s-o mărturisească, e o ispită mai mică decît gulagul, închisoarea sau domiciliul forțat.

Dezamăgirea e o stare sufletească, dar e și anticamera unui păcat cu consecințe catastrofale: deznădejdea. Dezamăgirea temperată e o formă a realismului creștin. Mîntuitorul ne îndeamnă să fim inocenți ca porumbeii, dar prevăzători, prudenți ca șerpii. Dezamăgirea e și o consecință a euforiei. Sf. Ignatie de Loyola, ale cărui ***Exerciții spirituale*** se spune că le practica Nae Ionescu, făcea următoarea remarcă în această carte: "***Cine trăiește bucuria sufletească să se gîndească ce va face în ariditatea care va urma***".

Acest revers al bucuriei intense, numit ***acedia***, îl cunosc și călugării. Și pe acest fond încearcă dușmanul spiritual să se insinueze în noi. Pentru că nu bucuria, ci exaltarea e un păcat. Sau mai bine zis o primejdie. Nesocotind echilibrul lăuntric, calea împărătească, riști trecerea de la o extremă la alta.

După un mare ucenic al Sf. Ignatie de Loyola, Baltazar Gracian, amăgirea este și ea ambivalentă. "Amăgirea e foarte superficială și cei ce sînt astfel dau iute de ea". "Sînt mai mulți amăgiți decît avizați", mai adăugă el. Dar tot potrivit lui Gracian, reversul decepției, amăgirea, se instalează pe un fond de candoare sufletească: "Nimic mai lesne decît să amăgești pe un om cumsecade; cine crede mult nu minte niciodată și e atotîncrezător cine nu amăgește deloc". Gracian, din care am încheiat citatul, recomandă, dacă putem spune așa, dezamăgirea în doze homeopatice. Întocmai cum lua Mitridat otravă: ca antidot și vaccin.

Din păcate, dezamăgirea constituie cel mai adesea o scuză. Scuză și treaptă ducînd spre acel nihilism de care pomeneam la început, urmat de întrebarea retorică: "La ce bun?" Dezamăgirea poate fi un pretext pentru demobilizare și abdicare. Chiar și pentru incapacitate și neputință.

Însă indiferent de vremuri și de împrejurări, fiecare om a fost dăruit cu talanții pe care trebuie să-i înmulțească, cu darul pe care trebuie să-l fructifice pentru a nu fi lovit de blestemul nerodirii; să aibă candela aprinsă asemenea fecioarelor înțelepte. Și îmi vine în minte un exemplu din domeniul spiritualului. Cînd s-a prăbușit comunismul, s-a așteptat, ca un moment al ruperii peceților, opera de sertar a scriitorilor români. Ea lipsea cu desăvîrșire. În schimb, s-a văzut că scriseseră oamenii care cunoscuseră condiții mult mai grele decît scriitorii. Scriseseră pentru sertar cei ce trecuseră prin pușcării.

Creștinismul nu-i o mărturisire a pasivității și a dezamăgirii; a resemnării. Împrejurările și le mai creează și omul însuși. Iar cînd ele sînt vitrege, nu descurajează. A trăi înseamnă a risca, nu a vegeta în scuze și explicații interminabile. ■

UNGHIUL DE TRAGERE

Strîngînd din dinți

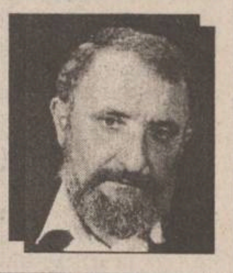

Val CONDURACHE

Oricărei puteri de pe lume i-ar prinde bine să treacă în opoziție din cînd în cînd. Nu doar pentru a se despovăra de răspunderi, nici pentru a gusta bucuriile simțului critic, din care te hrănești, la desert, cînd te afli pe margine. De acolo vezi cu mare limpezime, greșelile pe care le fac cu bună sau rea credință, adversari politici, dar dacă ai un dram de inteligență și de luciditate, îți poți da seama de greșelile pe care tu le-ai făcut pe cînd te aflai la guvernare. Sigur că atunci cînd te lovești de probleme de nerezolvat și găsești cel puțin o soluție provizorie, ți se pare nedrept să ți se pună în cîcă păcatele lumii. Echilibrul democratic e instabil, iar presiunea mulțimilor, niciodată mulțumite, face imposibilă o guvernare lipsită de experință. Fără minciună politică, fără demagogie, fără compromisuri, nu se poate conduce o țară. Și asta din cauză că omului îi place să fie mințit. Foarte puțini sînt aceia care preferă să li se spună în față că vor scăpa de sărăcie peste 10 ani, nimeni nu votează pentru un partid realist. Cînd omul e la limita puterilor, preferă să li se promită, nu bunăstarea, dar măcar subzistența, într-un termen mai scurt. Nu partidele politice au inventat populismul: el a apărut din nevoia majoritarilor de a se agăța de un pai.

Un al doilea motiv pentru care fiecare partid ar trebui să treacă, periodic, în opoziție nu mai ține de politica electorală, ci de igiena intelectuală. In foarte multe cazuri, este posibil ca adversarul să găsească o soluție mai bună decît a ta. Și aceea va fi de conjunctură, nu va rezolva, o dată pentru totdeauna crizele economice, sociale, politice, vor apărea altele, la care puterea nouă nu va afla un răspuns potrivit fiind prea implicată în actul de decizie și fixată într-un proiect care și-a pierdut actualitatea. Nici o guvernare nu-și poate respecta contractul mai mult de două mandate consecutive. Ea încremenește în clipa unei întrebări care s-a și evaporat și rămîne surdă la întrebările care urmează.

Să coborîm de la sublima teorie la practica abjectă. În realitate și minciuna politică și demagogia și compromisul au o limită clară. Poți cîștiga o campanie electorală cu promisiuni deșarte, cum s-a întîmplat în 1992, dar este imoral să guvernezi în minciună. Electoratul a uitat promisiunea FDSN (PDSR) că va crea un milion de locuri de muncă. Populismul a prins și va mai prinde într-o țară unde comunismul a amăgit trei generații de oameni. Guvernul Văcăroiu a trecut, însă, de limita admisibilă a minciunii politice, a demagogiei, a compromisului politic. Promisiunile electorale s-au dovedit în timp iluzorii. Dacă nu au fost făcute cu rea credință, atunci au fost iresponsabile. Evaluările succesive ale creșterilor economice nu au nici o legătură cu realitatea: am mers din rău în mai rău, cu aceeași inconștiență triumfalistă de pe vremea comunismului. Ultimile scumpiri la alimentele de bază (pîine, carne, produse lactate) ar obliga guvernul, în orice țară civilizată, la o rușinoasă demisie. Cînd primul ministru asigură populația că scumpirile la benzină și gaz metan nu vor afecta prețurile într-o proporție mai mare de 15%, cînd guvernul indexează salariile cu 8%, estimînd că puterea de cumpărare nu va scădea semnificativ, iar carnea de porc (și toate preparatele din carne de porc) se scumpește cu 75%, singura rațiune a acelui guvern de a-și păstra prerogativele este dorința oarbă de putere. Nici alegerile, nici exercițiul reformei nu-l mai legitimează. Stăpînind mijloacele de informare în masă, guvernul Văcăroiu, își bate joc de o populație încă ușor de manipulat și de instituția democrației, pe care nu o înțelege, pe care o urăște visceral, dar pe care e obligat să o respecte, ca să se mențină la putere. Dacă s-ar fi instalat în 1989 în fotoliile de azi - adică atunci cînd nu aveam nici o datorie externă - guvernul Văcăroiu ar fi întors spatele Uniunii Europene, și ar fi închis granițele oricărui comerț, ca pe vremea lui Ceausescu. El nu se aliniază la standardele europene din proprie voință, ci constrîns de împrejurări și strîngînd din dinți.

Cea mai bună dovadă a faptului că actuala guvernare, anti-europeană prin structura ei, simulează cooperarea în vederea integrării e compromisul rușinos pe care-l face cu forțele naționaliste. O guvernare cît de cît onestă ar fi refuzat, cu riscul de a pierde puterea, cel mai mic dialog cu Gheorghe Funar sau Corneliu Vadim Tudor. Promiscuitatea politică la care a dus coabitarea PDSR cu PRM și PUNR și PSM nu are termen de comparație în democrațiile moderne. Viața noastră politică a devenit, datorită șantajului practicat de partidele aliate la guvernare, o cloacă. Și nici măcar nu am convingerea că toate aceste compromisuri se bazează pe interese politice, ori pe afinități. ■

BREVIAR PLASTIC

Înapoi, o clipă, la Stahi

Val GHEORGHIU

O retrospectivă C.D. Stahi (1844-1920) este oricînd binevenită, din cel puțin două motive: unul de natură istorică, în sensul redescoperirii reperelor definitive ale artei noastre, supusă - temporat și obscur - simptomatic unei amnezii uneori generale, ca și cum ne facem a uita că avem în urmă o prestigioasă galerie de maeștri, unii din ei de talie universală; celălalt de natură estetică, în sine, ca evidență intrinsecă a unui stil unic, încercat și de alți artizani trecuți prin filtrul școlii müncheneze, dar de niciunul din aceștia împlinit în felul lui Stahi. Din fondul mult mai bogat de lucrări Stahi, aflat în proprietatea Muzeului de Artă din Iași, a fost desprins acest corpus, oricum reprezentativ, și așezat pe șevalete în Sala Voievozilor. Nu e, poate, cu totul nemotivată plasarea retrospectivei în această incintă extrem de agitată arhitectonic și ambiental, însăși pictura venerabilului meșter respirînd același aer prodigios, de inspirație gotică; dar era, parcă, de preferat o panotare a și așa agitatelor pînze, pe un fundal neutru, întru mai neta lor relevanță. Deoarece, spectaculosul acestor pînze stă tocmai în prolificitatea elementelor de recuzită, în miniaturizarea extremă a gesticii, în definitiv, în exacerbarea amănuntului. (În așa măsură încît, cu mulți ani în urmă, aplecîndu-mă peste o natură moartă de Stahi, nu mi-am putut reprima tentația de a o subsuma unui suprarealism sui generis).

Să luăm, însă, lucrurile așa cum sînt și să-l vedem pe bătrînul Stahi așa cum ni se propune (selecție - Maria Hatmanu), în Sala Voievozilor. Din rațiuni de context, în absida sălii au fost grupați cîțiva din contemporanii autohtoni ai lui Stahi: Aman, Bardasare, Tattarescu, Schiller, Stavschi, Popovici, punîndu-se astfel în evidență elementele înrudite dar și diferența specifică, mai ales aceasta fiindu-i favorabilă pictorului comemorat, detașîndu-l și așezîndu-l într-o zonă în care nu-l întîlnim decît pe el, singular, inimitabil. L-am putea situa foarte comod pe Stahi în categoria academizanților, cu precădere a celor revendicîndu-se de la școala müncheneză și, evident, nu am greși prea mult, dar, din fericire pentru pictura românească, Stahi nu e doar atît. Conștient sau nu, acest artist, în stare să-ți bage frica în oase prin seriozitatea și conștiinciozitatea, aș zice mistică, a meseriei, și-a restrîns înțelept investigația și, conștient de posibilitățile native, atîtea cîte sînt de constatat în cazul său, s-a concentrat pe o arie strict delimitată și, dîndu-și seama că doar în ea se poate mișca dezinvolt, a aprofundat-o aproape maniacal. De unde și puseul meu... suprarealist, în momentul în care am observat că aceste obiecte din naturile sale moarte, prin dialogul lor ascuns, aproape ezoteric, ar putea genera percepții, căzînd sub incidența mediilor lunecoase;dacă nu de-a dreptul bizare. E o stare de spirit aparte, generată de întîlnirea, într-o lumină vătuită, a unei întregi cohorte de obiecte, mai cu seamă de cult, dar nu numai. Iată cum sună titlurile pînzelor: ***"Cărți și haine bisericești", "Carte, ochelari, batistă", "Prescuri", "Obiecte de toaletă"***. Sub titlul din urmă, stau într-o cumințenie smerită, dar și demonstrativ - onorabilă: evantai, geantă, perie, pămătuf, trusă, lucruri împrumutînd unul altuia lumina blînd prețioasă, întîlnită poate doar în pînzele unor David sau Ingres. ***Ustensilele de pictură***, prin meticulozitatea lor particulară și, evident, personificată, se instituie într-un insolit autoportret: paletă, trusă cu pensule, echer (observați: echerul nu putea lipsi din această lume tutelată de spiritul geometric), diluant, cretă și... pe bidonașul de verni, marca tuturor finețurilor pictoricești ale vremii: Vernice Fina Elastica/ Nobles and Hoare, London. Peste aceste lucrări de orfevru, plutește lumina de sfeșnic și de candelă a reculegerii întru cele veșnice. Am putea zăbovi, desigur, și în dreptul celorlalte categorii de tablouri, în fața portretelor (de o corectitudine inhibantă) sau a copiilor (paralizante prin fidelitate) după Rubens, Rafael etc. Dar nouă, celor grăbiți, de azi, ne stă inima în dreptul micilor minuni cu obiecte care, parcă, nu s-au aflat niciodată în preajmă.

Mergeți în Sala Voievozilor și veți redescoperi, acolo unde credeați mai puțin, o Românie cuviincioasă, dar, din păcate, dispărută!

Sau, poate...

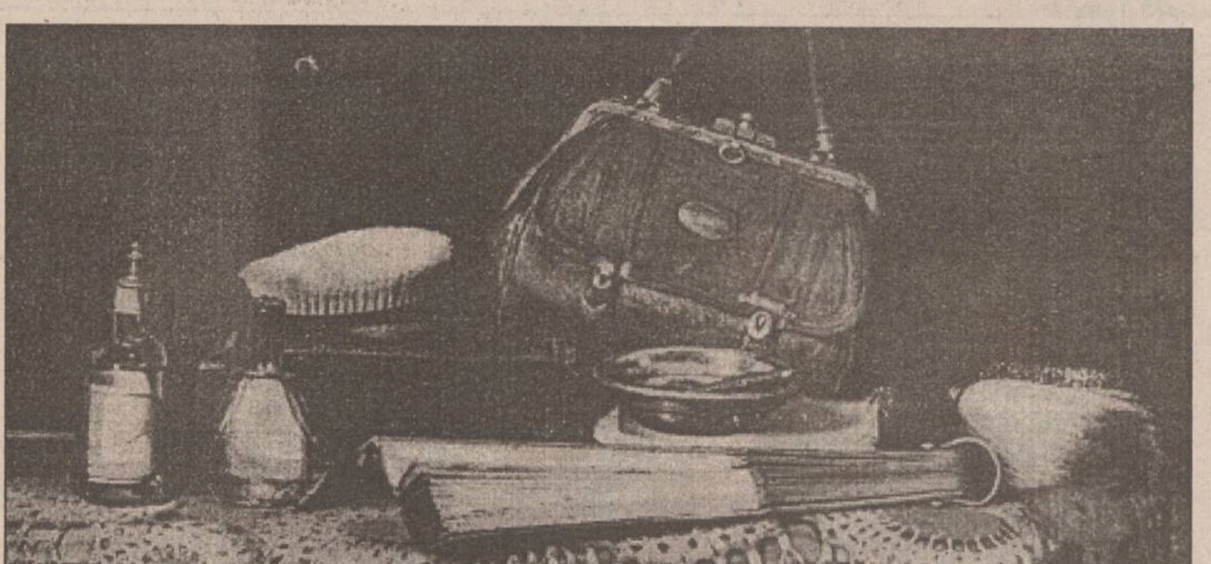

C.D. Stahi - "Obiecte de toaletă"

DIN TELEFOANELE, SCRISORILE ȘI AUDIENȚELE ZILEI

Rubricile "Din telefoanele, scrisorile și audiențele zilei" și "Ultimul vagon poștal" au menirea de a asigura un dialog direct între cititori și reprezentanții principalelor instituții publice. În cadrul acestor rubrici cititorii își pot exprima opiniile în legătură cu diverse probleme locale și de interes național. Semnatarii scrisorilor sînt rugați să folosească un limbaj decent și să nu aducă acuzații nefondate.

Redactorul de serviciu răspunde apelurilor dvs. la numerele de telefon 271271 și 172557 la orice oră din zi și din noapte.

■ *Cîștigător doar cu numele*

Constantin Tofan, din Iasi, Piata Voievozilor 10, bl. X-9, et. 1, ap.3, ne povestește pățania sa, ca participant la jocul BINGO- restaurantul Scala. Vineri seara (7 iulie a.c.), a cîștigat un stilou și trebuia să se prezintă după 24 ore pentru a intra în posesia lui. Luni, cînd a mers să-și ia stiloul, i s-a spus că e prea tîrziu, deși regulamentul nu prevede și un termen limită de ridicare a cîștigurilor.

■ *Barurile de la parterul blocurilor - o problemă*

Vasile Popescu, din strada Diminetii 14, ne spune că la parterul blocului 774, la toate cele trei scări s-au înființat diferite societăți comerciale: la scara A - un magazin mixt non-stop, la scara B - "Romanu" S.R.L. și "Tico & Dani", la scara C (ultimele două fiind, de fapt, baruri). Nelipsiții cheflii beau, urlă, ascultă muzică din "folclorul balcanic", făcînd un calvar viața locatarilor din bloc. În plus, toate amenajările din zonă și spațiul verde au fost deteriorate de consumatori și de mașinile ce aprovizionează societățile respective.

S-au mai primit astfel de semnale de la locuitori ai Iașului, am mai scris despre aceste încălcări ale normelor de conviețuire civilizată și credem că ar fi cazul ca edilii noștri să mai facă niște raiduri și verificări ale celor care se cred invulnerabili pentru că au primit autorizații de funcționare, fără să le pese de liniștea locatarilor.

■ *În așteptarea instalatorului*

La instalația de gaz din apartamentul său, *Nicolae Surugiu - Nicolina 85, bloc 988-A, sc. A* - a remarcat o mică defecțiune (scurgeri de gaze). A telefonat la ROMGAZ, marți dimineața, și a stabilit cu dispecerul să-i trimită un instalator după ora 16,00, după ce vine de la serviciu. Cînd s-a întors acasă, a găsit un bilet în ușă, lăsat de instalator, care îl anunța că a venit la ora 11,00, și nu a găsit pe nimeni. În consecință, Nicolae Surugiu și soția sa au fost nevoiți să doarmă la o cunoștință.

■ *"O motivație cel puțin neserioasă"*

În urmă cu cîtva timp, am publicat o notă despre o gură de canal cu defecțiuni, existentă în parcul Expoziției, din care sînt deversate pe iarbă dejecții urît mirositoare - fapt semnalat de un cititor. Atunci am luat legătura cu conducerea R.A.J.A.C., care ne-a declarat că instalațiile de canalizare din parcuri și spații verzi nu sînt administrate de această regie și că "cineva" trebuie să le înainteze o comandă de remediere.

Au trecut peste 40 de zile, cititorul ne-a informat că gura de canal este în aceeași situație. Domnul primar Simirad, căruia i-am relatat telefonic despre acest lucru, ne-a recomandat să mai scriem o notă, deoarece motivația celor de la R.A.J.A.C. este "cel puțin neserioasă". Să sperăm că vor recepționa acest semnal și vor înlătura focarul de infecție.

■ *Cum se preia laptele de către S.C. LACTIS S.A.*

Mihai Apetrei, din Scheia, crescător de vite, ne roagă să ne interesăm la S.C. LACTIS S.A. cum trebuie să se facă măsurarea conținutului de grăsime a laptelui, predat colectorului de la această societate; pentru laptele predat de fiecare producător în parte sau se face o singură analiză pentru tot laptele colectat? Mai întreabă (și în numele altor furnizori din sat - circa 60) de ce plata laptelui predat întîrzie, de aproximativ o lună, încît oamenii nu mai știu pe ce perioadă li s-a plătit?

Am vorbit cu Boris Stejaru, de la societatea respectivă, care afirmă că toți colectorii sînt instruiți să facă analiza laptelui predat individual, deci dacă la Șcheia nu se procedează astfel, trebuie anunțată S.C. LACTIS.

În privința întîrzierii plăților, recunoaște că lucrurile sînt reale; în lunile acestea (mai-iulie) se oferă cantități mari de produse lactate, iar subvențiile acordate producătorilor de către Guvern sînt virate cu întîrziere.

■ *Televizorul tot nereparat a rămas*

Maria Dascălu, din Iasi, a cumpărat, în decembrie 1994, un televizor color marca MEGAVISION, de la magazinul EMI din Iași. Aparatul s-a defectat în termenul de garanție. Magazinul respectiv a primit televizoarele de la SC ADAGRIROM din Bacău și, neexistînd reprezentanță la Iași, clienta a fost trimisă la Bacău, în comuna Nicolae Bălcescu, însă televizorul tot nu a fost reparat.

Am vorbit cu șeful magazinului din Iași despre acest caz. El a opinat că era mai bine dacă Maria Dascălu lua legătura cu dînsul. Ne-a dat numele celui care asigură reprezentanța: inginerul Nechita, tel. 034/214009 (Bacău).

Constantin IURAȘCU
Teo POPESCU

SFATUL MEDICULUI

Efectele cocainei asupra organismului

Cocaina produce efecte anestezice, intervenind în transmiterea informației de la o celulă nervoasă la alta. Deși folosit ca anestezic local în chirurgia oftalmică, în scurt timp s-a constatat că afectează corneea și are alte defecte secundare nedorite.

Cocaina este un puternic vasoconstrictor, care îngustează vasele de sînge. Determină creșterea ritmului respirației corpului și produce stare de vomă. În doze mari, pot apărea convulsii și tremurături. Aceste efecte stimulatoare pot produce în scurt timp prăbușirea sistemului nervos central și a sistemului respirator și/sau stop cardiac, iar în final moartea.

După un consum repetat de cocaină, anumite zone ale sistemului limbic (structuri ale creierului care coordonează motivația și emoția) sînt susceptibile la accese asemănătoare epilepsiei.

Cocaina produce scăderea apetitului, ducînd la pierderi considerabile în greutate și dezechilibru în alimentație. Cocaina produce, de asemeni, insomnii.

Simptomele intoxicației cu cocaină includ paranoia, manii de persecuție, halucinații vizuale, auditive și tactile, stări de agitație, neîncredere, depresiunea și lipsa motivației.

Datorită solicitărilor intense la care este supusă inima în timpul consumului de cocaină, persoanele cu probleme cardiace (ca hipertensiunea și afecțiuni cardiovasculare) sînt mai dispuse la reacții iminente. Sînt rare cazurile de accidente vasculare cerebrale care apar ca urmare a creșterii tensiunii arteriale.

Dacă administrarea cocainei se face intravenos, seringile nesterilizate pot produce infecții și îmbolnăviri, (hepatita B, leucemia, inflamarea țesuturilor și valvelor inimii, SIDA).

Fumatul cocainei sub formă de pastă produce complicații grave: bronșite, tuse persistentă, încețoșarea vederii și disfuncții circulatorii ale plămînilor. Consumul cronic și impus duce la depresiune, anxietate, iritabilitate și alte afecțiuni psihice, pe lîngă cele menționate. În ciuda consumului continuu de cocaină, atît timp cît drogul este disponibil, efectele nedorite nu dispar; consumatorii de cocaină sînt puternic dependenți și subzistă greu în absența ei.

Dr. Daniel MARDARE

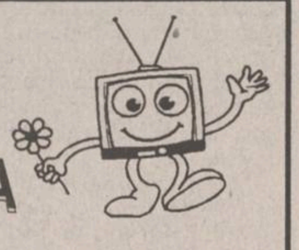

TV EUROPA NOVA
canal 54

Joi, 13 iulie, ora 22⁴⁰

AICI
EUROPA NOVA

Proiectele
Camerei de Comerț și Industrie
Iași

Realizator: Ninel Berneagă

Societatea de Servicii Informatice
SINTA S.A. Iași
vă oferă:

☑ HÎRTIE CALCULATOR (import Germania)
- A3 (380 mm) - 1 ex.
- A3 (autocopiativă) - 2 ex.
- A4 (210 mm) - 1 ex. (12 lei/pag. cu TVA inclus)

☑ HÎRTIE COPIATOR
- Rank Xerox (Anglia)
- Report

☑ DISKETE - TDK, 3M, VERBATIM - 3,5" și 5,25"

☑ PC LOGIMAX 386 SX/40 (Canada)
4 MB RAM, HDD IDE 213 MB, SVGA 256 KB, Monitor color 14", FDD 3,5"/1,44 MB, 2S+1P, mouse
Garanție 2 ani. PREȚ 895 $

☑ PC LOGIMAX 486 SX/40 (Canada)
486 ISA-PCI-VLB 128 KB CACHE, 4 MB RAM, HDD 340 MB, FDD 3,5"/1.44 MB, SVGA 512 KB, Monitor color 14", mouse. Garanție 2 ani. PREȚ 1.098 $

☑ IMPRIMANTĂ LOGIMAX A3 matricială (Canada)
Garanție 1 an. PREȚ 199 $

☑ CALCULATOR LOGIMAX SPARC 50 MHz (Canada)
2-SBUS SLOTS, 2S+1P, ETHERNET, 1 AUDIO 8 BIT, 32 MB RAM, Graphic accelerator, HDD SCSI 545MB FDD 3,5"/1,44 MB, Monitor 15" PHILIPS, SOLARIS 1.1 sau 2.x, COREL 3.0 for SPARC
Garanție 3 ani. PREȚ 5.988 $

Informații la sediul firmei.

Tel. magazin 127116 Centrala 230077, 230080 Secretariat 230072

Principalele trenuri care circulă prin gara IAȘI

PLECĂRI					SOSIRI				
Nr. tren	Tren	Distanța de circulație	Ora plecării	Linia	Nr. tren	Tren	Distanța de circulație	Ora sosirii	Linia
683	ACC	CHIȘINĂU-CONSTANȚA	1:17	3A	683	ACC	CHIȘINĂU-CONSTANȚA	1:02	3A
684	ACC	CONSTANȚA-CHIȘINĂU	4:33	4A	684	ACC	CONSTANȚA-CHIȘINĂU	4:18	4A
255	ACC	IAȘI-CICEU-CRAIOVA	5:09	1A	654	ACC	BRAȘOV-IAȘI	4:37	3A
622	ACC	IAȘI-BUCUREȘTI	5:50	2A	627	ACC	BUCUREȘTI N.-IAȘI	5:39	Â
963	INTER	IAȘI-PAȘCANI-BUCUREȘTI	6:00	1A	62	RAP	BUCUREȘTI N.-PAȘCANI-IAȘI	5:49	2C
341	ACC	IAȘI-TIMIȘOARA	6:13	2C	656	ACC	TIMIȘOARA-IAȘI	6:07	2A
455	ACC	GALAȚI-SATU-MARE	11:09	3A	36	RAP	TIMIȘOARA-IAȘI	7:39	1A
624	ACC	IAȘI-BUCUREȘTI N	11:30	4A	346	ACC	TIMIȘOARA-IAȘI	8:42	1A
655	ACC	IAȘI-TIMIȘOARA	14:00	1C	455	ACC	GALAȚI-SATU-MARE	10:54	3A
626	ACC	IAȘI-BUCUREȘTI	14:45	1A	966	INTER	BUCUREȘTI-PAȘCANI-IAȘI	11:00	1A
641	ACC	IAȘI-PAȘCANI-BUCUREȘTI	15:52	1C	642	ACC	BUCUREȘTI N.-IAȘI	12:40	1A
967	INTER	IAȘI-PAȘCANI-BUCUREȘTI	16:20	1A	456	ACC	SATU-MARE-GALAȚI	16:14	3A
456	ACC	SATU-MARE-GALAȚI	16:33	3A	621	ACC	BUCUREȘTI N-IAȘI	17:19	1A
35	RAP	IAȘI-TIMIȘOARA	19:35	1A	623	ACC	BUCUREȘTI-IAȘI	20:00	1A
345	ACC	IAȘI-TIMIȘOARA	20:30	2C	342	ACC	TIMIȘOARA-IAȘI	21:42	2C
653	ACC	IAȘI-PAȘCANI-BRAȘOV	21:18	4A	968	INTER	BUCUREȘTI N-IAȘI	21:50	1A
668	ACC	IAȘI-MANGALIA	22:10	2A	667	ACC	MANGALIA-IAȘI	22:26	2A
61	RAP	IAȘI-PAȘCANI-BUCUREȘTI	23:30	2A	256	ACC	CRAIOVA-IAȘI	22:35	3A
					625	ACC	BUCUREȘTI N-IAȘI	23:11	1A

Trenurile 621-622, 623-624, 625-626, 653-654, 642 circulă în regim de tren rapid

☎ TELEFOANE UTILE

☎ SALVARE: 961
☎ POMPIERI: 981
☎ POLIȚIE:
Inspectoratul Judetean Centrala 140720; Dispecerat 146666; Municipiu Centrala 140020 Dispecerat 146840/955 Ofiter de serviciu 146850; Serviciul Circulație - 140070.
☎ SERVICII MEDICALE MOBILE (asistență medicală de urgență la domiciliu): 113130/569, zilnic între orele 7,00-23,00
☎ AGENȚIA C.F.R.: 147673
☎ INFORMAȚII GARĂ: 146333
☎ AUTOGARĂ: 146587
☎ TAXICOM, dispecerat: 953, 146593
☎ AGENȚIA TAROM: 115239
☎ INFORMAȚII AEROPORT: 178126
☎ STAȚII PECO: Baș Ceauș - 176865; Aurel Vlaicu - 175872; Bucium - 132891; Crișan - 112182; Păcurari - 164142; Sărărie - 147480.
☎ A.C.R. - informații utile: 112345, 130177.
☎ DISPECERATE: R.A. Gaz-Metan - 141737; R.A. Apă-Canal - 142451; Renel - 147070, deranjamente - 929; Termoficare - 141956; R.A. Locuința - 112434; Telefoane - Deranjamente - 921; Protecția mediului - 147010.
☎ GARDA FINANCIARĂ: 114065, 112427.
☎ ADMINISTRAȚIA FINANCIARĂ: 143030
☎ NOTARIAT: 147574
☎ TRIBUNAL: 146300
☎ PROCURATURĂ: 212566
☎ CAMERA DE COMERȚ: 117757
☎ CENTRUL MILITAR JUDEȚEAN: 146370
☎ STATUL MAJOR JUDEȚEAN DE APĂRARE CIVILĂ: 147594
☎ HOTELURI: Moldova - 142225; Traian - 143330; Unirea - 142110; Continental - 114320; Sport - 137817.
☎ POLICLINICA CU PLATĂ: triaj informații - 117244
☎ OFICIUL JUDETEAN PENTRU PROTECȚIA CONSUMATORILOR: 145392.
☎ LABORATOR ANALIZE "PRO FAMILIA": 230431

CARNETUL ZILEI

VREMEA

14° - 29° C

■ Vremea va fi predominant frumoasă și călduroasă. Cerul va fi variabil cu unele intensificări după-amiază, cînd, cu totul izolat, mai ales în zonele de deal ale județului, sînt posibile averse de ploaie însoțite de descărcări electrice. Vîntul va sufla slab la moderat, predominant din sector nordic. Temperatura aerului va înregistra valori minime cuprinse între 14 și 18 grade C, iar maxime între 25 și 29 grade C. **(Eugen Mihai PANIANOPOL - Centrul de Prevedere a Vremii Bacău)**

CALENDARUL CREȘTIN-ORTODOX

✝ Soborul sf. arhanghel Gavriil.

FARMACII DE GARDĂ

Farmacia nr. 2, Piața Unirii (tel. 116029).

SPITALE DE GARDĂ

Spitalul "Spiridon" (tel. 142730): Clinica I Medicală, Clinica a III-a Chirurgie; **Maternitatea "Cuza Vodă"** (tel. 143320).

TELEVIZIUNEA NAȚIONALĂ

7,00 TVM. Telematinal ■ 8,30 La prima oră; Actualități; Puncte cardinale; Revista presei; Maxima zilei ■ **9,20 Film serial** (r): **Santa Barbara** (SUA). Episodul 187 ■ **10,05 Film serial** (r): **Aur și Noroi** (Spania, 1992). Episodul 89 ■ 10,55 Desene animate ■ 11,20 Videolexicon; Uimitoarea natură: Irișii; Costumul de-a lungul timpului (I); Puricele; Dealul Pietrosu' Aghighiol; Alexandru Bogdan Pitești ■ 12,00 Ecran de vacanță; Bravo, Bravissimo! ■ 13,10 1001 Audiții: Integrala capodoperelor ■ 14,00 Actualități ■ 14,10 TVR Iasi. Est Meridian ■ 15,05 TVR Cluj-Napoca ■ 16,00 Actualități ■ **16,10 Divertisment internațional** cu: Madonna, Samantha Fox, Lisa Stansfield, Mike Oldfield, Kimberley, Twice-Nice ■ 16,40 La orizont economia; Conferința Internațională de la Londra, privind comerțul ■ 17,40 Milenium; Recuperarea culturii. Invitat: Federico Mayor, director general al UNESCO ■ 18,25 Desene animate: Apărătorii Pămîntului ■ 18,50 Tragerile LOTO 5/40 și Excepțional Expres ■ 19,00 Medicina pentru toți; Ce este colibaciloza?; Steriletul: avantaje și dezavantaje; Revista presei medicale ■ **19,30 Film serial pentru tineret: California visează** (SUA, 1994). Episodul 48 ■ 20,00 Actualități; Buletin meteo; Telesport ■ **20,50 Film serial: Valea păpușilor** (Valley of the Dolls, SUA 1994). Episodul 7 ■ 21,40 153.014 KM. Emisiune realizată de Direcția Poliției Rutiere din Inspectoratul General al Poliției ■ 21,55 Studioul economic; Protecționism și concurență. Anchetă-dezbatere despre protecția economiei românești ■ **22,35 Exercițiu de admirație.** Documentar artistic de Constantin Chelba și Gabriel Liiceanu. Producție a Departamentului Film-Teatru, Studioul de Film TV. Episodul 4 ■ 23,25 Interpreți ai muzicii populare: Alexandru Grozuță ■ 23,40 Actualități ■ 23,55 Turul Franței la ciclism. Rezumatul zilei ■ 0,05 Seriale de neuitat: Familia Palliser (The Pallisers, Anglia, BBC). Episodul 24.

7,00 La prima oră: Știri ROMPRES; Buletin meteo; Gimnastica de dimineață; Desene animate (I); Trei minute pentru sport; Bursa locurilor de muncă; Ce spun astrele?; Cronica șoselei; Avocatul casei; Unde mergem? Știați că...?; Desene animate (II); Actualități; Puncte cardinale; Maxima zilei ■ 9,20 Ora de muzică cu Filarmonica "Gheorghe Dima" din Brașov. Dirijor Emanuel Elenescu. Solist Remus Manolescu ■ 10,05 Caleidoscop; Atotștiutorii: Criminalistica (CFI); Medalion berlinez: Atena de pe Rîul Spree (Deutsche Welle); Activitatea managerială: Luarea deciziilor (WorlNet USIA) ■ 11,30 Desene animate; Cartea junglei ■ 12,00 Noi frontiere (r) ■ 12,40 Mari regizori americani: John Milius (World Net USIA) ■ 13,15 Confluente (r) ■ 13,45 Ritmuri muzicale ■ 14,00 Actualități ■ 14,10 Magazin social. Cu garda deschisă; De la dragoste la ură - violența în familie ■ **15,00 Film serial: Brigada Specială 2.2** (Venezuela). Episodul 8 ■ 16,00 Desene animate ■ **16,30 Film serial: Și bogații plîng** (Mexic). Episodul 228 ■ **17,00 Ceaiul de la ora 5.** Transmisiune directă de la Costinești cu ocazia Săptămînei toleranței, adevărului și speranței. Invitată Loredana Groza; Test fulger; Dicționar. Invitat prof. Stefan Cazimir; Moda pe litoral. Invitată Zina Dumitrescu; Concursuri distractive; Muzică; Surprize ■ 19,00 Emisiune în limba germană ■ 20,00 Autori americani; Lumea personală a scriitoarei Emily Dickinson (World Net USIA) ■ 20,30 Cultural în lume (r) ■ 21,00 TVM. Mesager ■ 21,30 Enigma. Suspence, inteligență, perspicacitate, reunite într-o atractivă emisiune-concurs ■ **22,00 Cinematograful de artă: O gară de tranzit** (Una estacion de paso, Spania 1992). Premieră pe țară ■ 23,35 Stadion. Caleidoscop sportiv intern și internațional ■ **0,15 Colecția "Fragil"**; Universul muzical al lui Frank Zappa; Documentar despre viață și cariera celui care a fost unul dintre cei mai importanți creatori ai stilului rock progresiv. Program sponsorizat de Hollywood Rock.

TELEVIZIUNI LOCALE

TVR IAȘI

Pr. I, 14,10 - 15,05, Est Meridian Magazin: Note, știri și reportaje din Moldova ■ Punctul pe "i": De la istorie la privatizare, doar un pas? - anchetă realizată în Cetatea Sucevei ■ Pro natura: Cheile Bicazului ■ Star Club ■ Sport ■ Videoclipul emisiunii

EUROPA NOVA

10,05 Mati Nova ; emisiune-magazin ■ 11.00 Lumea la microscop: Mallorca (II); Visul de a zbura (I) ■ 12.00 Infonova ■ **12,10 Film: "39 de trepte"** (prod. Marea Britanie, 1978 - r) ■ 13,40 Lecturi paralele - "Miguel de Unamuno. Sentimentul tragic al vieții" ■ 14,10 Închiderea programului de dimineață ■ 17,00 Deschiderea programului ■ 17,05 Veniti cu noi la cinema ■ 17,30 Agora. Gînd pentru Franța ■ 18,15 Euromusic ■ 18,25 Clubul lui Gogosneață ■ 18.30 Desene animate ■ 19,00 Infonova ■ 19,35 Fată în fată ■ 20,30 Vademecum ■ **21,00 Film: "Therese"** (prod. Franta, 1986) ■ 22,30 Infonova ■ 22,40 Aici Europa Nova (talk-show). Proiectele Camerei de Comert si Industrie Iasi ■ 23,40 Magazin sportiv.

TELE'M

6,30 Deschiderea emisiei ■ 7,00 J'Tele'M (magazin matinal de informatii, muzică, desene animate) ■ 7,30 Observator - emisiune de informatii, stiri interne si externe, realizată de Antena 1 Bucuresti ■ **8,30 Film artistic: "Stork Club"** (comedie muzicală/r) ■ 10.00 Film serial: "Răzbunarea", ep. 99 (r) ■ **11.00 Film artistic: "Duhul aurului"** (dramă). Regia: Mircea Veroiu, Dan Pita: cu: Eliza Petrăchescu, Ernest Maftei ■ 12.30 Închiderea emisiei ■ 17.30 Deschiderea emisiei ■ 18.00 Total M Stiri ■ 18.30 Legenda rock ■ 19.00 Fatetele multiple ale tranzitiei ■ 19,30 Documentar Worldnet ■ 20.00 Desene animate ■ 20.30 Film serial: "Răzbunarea", ep. 100 ■ **21,30 Film artistic: "Zăpada mortii"** (actiune). Regia: Frank Patterson; cu: Peter Sherayko, Drake Sachs, Renne O'Connor ■ **23,05 Film artistic: "Partea întunecată a terorii"** (SF). Regia: Gus Trikomis: cu: Robert Forster, Adrienne Barbeau.

TELEVIZIUNI PRIN SATELIT

RTL

6,30 Actualități ■ 6,35 Universul Marvel - Hulk ■ 7,00 Actualități ■ 7,05 Universul Marvel - Țara dragonilor fantastici ■ 7,30 Actualități ■ 7,35 Luky Luke ■ 8,00 Ora 7 ■ 8,30 Actualități ■ 8,35 Între noi (r) ■ 9,00 Actualități ■ 9,05 SOS California. În capcană (s) ■ 10,00 O familie grozav de drăguță (r) ■ 10,30 Cheers (r) ■ 11,00 Bogat și frumos (s), ep. 1243 ■ **11,30 Vremea dorinței** (s), ep. 465 ■ 12,00 Prețul e fierbinte - emisiune concurs ■ 12,30 Duelul familiilor - emisiune concurs ■ 13,00 Actualități ■ **13,30 Springfield Story** (s), ep. 2234 ■ 14,15 Clanul din California (s), ep.1553 ■ 15,05 Hobby-ul ei este crima. O ofertă neserioasă (s) ■ 16,00 Ilona Christen. Sînt un porc - bărbații se autoacuză (r) ■ 17,00 Hans Meiser. Ajutor, sînt prea slab! ■ 18,00 Jeopardy! - emisiune concurs ■ 18,30 Între noi (s), ep. 147 ■ 19,00 Frumos și bogat (r) ■ **19,30 Exclusiv.** Magazinul vedetelor, cu Frauke Ludowig ■ 19,45 Actualități ■ 20,10 Exploziv Magazin ■ 20,40 Vremuri bune, vremuri rele (s), ep. 775 ■ 21,15 Crîșmarul. Iartă-mă! (s), ep. pilot ■ 21,45 Corinna. Autoarea de bestselluri (s), ep. pilot ■ 22,15 Original Harder. Vînzătorul (s), ultimul episod ■ 23,15 Spitalul de Urgență. O operație pentru seniori (s) ■ 0,15 Show-ul de noapte la RTL ■ 1,00 Actualități nocturne ■ 1,30 Cheers. Un nume fals într-o perioadă nefastă (s) ■ 2,00 O familie grozav de drăguță. Coșmarul (s) ■ 2,25 SOS California. O problemă de încredere (s) ■ 3,15 Hobby-ul ei este crima. O explozie în nord (s) ■ 4,05 Ilona Christen (r) ■ 4,55 Hans Meiser (r) ■ 5,55 Explosiv magazin (r) ■ 6,15 Exclusiv. Magazinul vedetelor (r).

PRO 7

6,15 Arabella Kiesbauer. Înalta societate din Sylt (Talk-show/r) ■ 7,05 Taff - Zilnic, actual, proaspăt, obraznic. Magazin informativ cu Sabine Noethen (r) ■ 7,25 Alf. Totul pentru pisică, SUA 1989 (s.co/r) ■ 7,50 Aventurile lui Tiny Toon. Întoarcerea în epoca de piatră, USA 1990 (d.a/r) ■ 8,10 Pantera roz. În vizită la desenele animate înrudite cu Paul. Expresul panterei, SUA 1964/71 (d.a/r) ■ 8,35 Familia Flintstones. Fred devine vedetă, SUA 1965 (d.a/r) ■ **9,00 Bonanza. Argatul,** SUA 1960 (s.w) ■ 10,00 Mannix. Catalogul păcatelor, SUA 1971/75 (s.p) ■ 10,55 Roseanne. Cel care se sperie ultimul, rîde mai bine, SUA 1993 (s.co/r) ■ **11,25 Doi excroci în desert,** Franța/Israel/Canada 1978 (f.av.), regia Nicolas Gessner, cu Tony Curtis, Louis Gosset Jr., Sally Kellerman. Robert Talbot și Leo Garcia sînt doi excroci, care întîlnesc în desertul african un "colonel" deosebit de atractiv. O femeie care deține singura sursă de apă din regiune și care-și exploatează fără milă monopolul... ■ 13,05 Dur, dar drăguț. Max în flăcări, SUA 1979 (s.p), cu Robert Wagner, Stefanie Powers ■ **14,00 Farduri și pistoale. Între două fronturi,** SUA 1974 (s.p), cu Angie Dikinson, Earl Holliman ■ 15,05 Arabella Kiesbauer. Bijuterii de strand - tatuajele (Talk-show) ■ 16,05 Străzile din San Francisco. Bani pentru tăcere, SUA 1974 (s.p), cu Karl Malden, Michael Douglas ■ 17,00 L.A. Law - Avocați, trucuri, procese. Charlie nu se mai întoarce niciodată, SUA 1991 (s), cu Harry Hamlin, Jill Eikemberry ■ 18,00 Aventurile lui Tiny Toon. Bun pentru joacă, SUA 1991 (s/d.a) ■ 18,25 Popeye marinarul (d.a) ■ 18,30 Pantera roz. În vizită la desenele animate înrudite cu Paul. Chili con Panther, SUA 1964/71 (s/d.a) ■ 19,00 Familia Flintstones. Sef pentru o zi, SUA 1966 (s/d.a) ■ **19,30 Alf. Oaspeți nepoftiți,** SUA 1989 (s.co), cu Max Wright, Anne Schendeen ■ 20,00 Roseanne. Plăceri ascunse, SUA 1993 (s.co), cu Roseanne Arnold, John Goodman ■ 20,30 Taff - Zilnic, actual, proaspăt, obraznic. Magazin informativ cu Sabine Noethen ■ 20,55 Actualități ■ 21,10 Buletin meteorologic ■ **21,15 Rătăcind în noapte,** SUA 1988 (co), regia David Beaird, cu George Newbern, Leslie Hope, Kimberly Foster. Cu puțin timp înainte de a se căsători cu Stephi, Travis pleacă la Dallas pentru a-și cumpăra mașina visurilor sale, dar, odată ajuns acolo, este păcălit de două ori - o dată de către un negustor fără scrupule și a doua oară de către vînzătoarea acestuia... ■ **22,40 Body Heat. O femeie fierbinte ca gheata,** SUA 1981 (f.p), regia Lawrence Kasdan, cu William Hurt, Kathleen Turner, Richard Crenna. Matty, o frumoasă tînără, îl face pe avocatul Red Racine total dependent de relatiile sexuale pe care le întretine cu ea, folosindu-l, fără scrupule, în favoarea planurilor ei criminale ■ 0,45 Pro Movie. Magazin cinematografic ■ 1,15 Actualități ■ **1,25 Reporterii.** Magazin de reportaje actuale din politică, economie, cultură și societate (r) ■ 2,15 L.A. Law - Avocați, trucuri, procese. Scandalul Rogoff, SUA 1991 (s/r) ■ 3,00 Actualități ■ 3,10 Dur, dar drăguț. Vînătoare de fete, SUA 1979 (s/p/r) ■ 3,55 Farduri și pistoale. Răpirea diamantelor, SUA 1974 (s.p/r) ■ 4,40 Actualități ■ 4,50 Inspectorul Gadget (d.a).

SAT 1

6,30 Germania dimineața, cu Andreas Franke ■ 8,30 Brunch TV - A trăi în ziua de azi, cu Jo Klüner ■ 10,30 Să reușim. Magazinul succesul și al simțul vieții, cu Susanne Holst ■ 11,00 Spitalul Hope din Chicago (s. medical), SUA, 1994 (r) ■ 12,00 Klipp-Klapp. Clubul videoclipurilor cu Dieter Hallervorden ■ **12,30 Vecinii: Eroina națională** (s. familial), Australia, 1987; regia: Kandal Flanagan; cu: Anne Haddy, Vivean Gray, Kerry McGuire ■ **13,00 Sub soarele Californiei:** Dragoste și moarte (s. familial), SUA, 1992; regia: Menacham Binetski, cu: Ted Shackelford, William Devane, Michelle Phillips ■ 14,00 Falcon Crest: Cuibul de viespi (s. familial), SUA, 1988; regia: Michael A. Hoey; cu: Jane Wyman, Susan Sullivan, David Selby ■ **15.00 Cagney & Lacey: Vis și realitate** (s.p.), SUA, 1985; regia: Sharron Miler; cu: Sharon Gless, Tyne Daly ■ **16,00 Nava spatială Enterprise. Generația următoare: Supraviețuitorii de pe Rana patru** (s.SF), SUA, 1989; regia: Les Landau; cu: Patrick Stewart, Jonathan Frakes, Gates McFadden ■ 17,00 Baywatch: Salvamarii din Malibu. Pericol sub dig (s.a.), SUA, 1991; regia: Gus Trikonis; cu: David Hasselhoff, Billy Warlock, ■ Erika Eleniak ■ 18,00 Să riscăm - emisiune-concurs cu Gundis Zambo ■ 18,30 Reportaje regionale ■ 19,00 Totul sau nimic - e-Show concurs cu Jörg Draeger ■ 20,00 Actualități ■ 20,15 Zilnic - Ran; emisiune sportivă ■ 20,30 Roata norocului ■ **21,15 Polițistul Wolff** (s.p.): Crima este prioritară, Germania, 1992; regia: Michael Mackenroth; cu: Jürgen Heinrich, Klaus Pönitz, Nadine Seiffert ■ 22,15 Schreinemakers live - nerespectuosul magazin săptămînal, cu Margarethe Schreinemakers și invitații săi ■ **1,00 În 48 de ore** (f.a.), SUA/ Mexic, 1966; regia: Gilberto Gazcon; cu: Glenn Ford, Stella Stevens, David Reynoso. Dr. Reuben, alcoolic și medicul unei societăți de construcții din desertul mexican, este mușcat de un cîine turbat, rămînîndu-i 48 de ore pentru a-și procura serul salvator. În drum spre cel mai apropiat oraș, el este însoțit de prostituata Perla... ■ 2,55 Nava spatială Enterprise. Generația următoare (s.SF), SUA, 1989 (r) ■ 3,45 Baywatch: Salvamarii din Malibu (s.a.), SUA, 1991 (r) ■ 4,50 Cagney & Lacey (s.p.), SUA, 1985 (r) ■ 5,40 Falcon Crest (s. familial), SUA, 1988 (r).

TELECABLE

9,00 Deschiderea emisiunii ■ 9,05 Show maraton pentru cei mici ■ 12,00 Film: "Rafală de gloanțe" (superactiune) ■ 13,30 Film: "Cel mai bun dintre cei buni II (superactiune)■ 15,00 Film: "Piscina ucigasă" ■ 16,50 Film: "Bufnita" ■ 18,00 Telecinemateca: "N-a dansat decît o vară" ■ 19,25 Film: "Fiul risipitor II" ■ 21,00 Film: "De dragul lui Aaron" ■ 22,30 Film: "Escrocherii" ■ 0,20 Penthouse (sexy) ■ 0,30 Film: "Polițiștii scrîntiți".

RADIO NORD-EST

5,30 - 10,00 Micul dejun. Emisiune matinală de informații și muzică, știri din actualitatea locală, informații utilitare, horoscop, sfatul medicului, informații economice, concursul dimineții, relatări din diferite puncte ale orașului (6,00 - 6,30 Buletinul de știri și programul Actualitatea, preluate de la BBC). Realizatori: Cătălin Lenta și Cătălin Elisei ■ 10,00 -14,00 Fir direct. Timp de patru ore în contact direct cu viața orașului, informații din actualitatea locală, răspunsuri la întrebările ascultătorilor, concursuri și muzică ■ 14,00 - 14,30 BBC. Buletinul de știri și Actualitatea ■ 14,30-18,00 Turnul de control. Cea mai importantă emisiune informativă a zilei ■ 14,45 Paralela Sport ■ 16,30 Puls Nord-Est - reportaje, interviuri, relatări din actualitatea locală și națională ■ 17,30 Financiarul - rubrică de informații economice, muzică. Realizator: Ovidiu Simonca ■ 18,00 - 19,00 BBC Buletin de știri și Actualitatea ■ 19,00 - 21,00 Buzduganul de seară. Emisiune de divertisment, muzică și concursuri. Realizatori: Livia Susanu și Daniel Buzdugan ■ 21,00 - 21,30 BBC. Buletin de știri și Actualitatea ■ 21,30 - 22,00 Puls Nord-Est - ediția de seară ■ 22,00-00,00 Punct pe "i". Emisiune talk-show pe probleme de actualitate. Realizator Ovidiu Simonca ■ 0,00 - 1,00 Muzică de catifea. Muzică diafană și catifelată pentru suflete sensibile. Realizator Sandi Leonties ■ 1,00 - 3,00 Rob Mc Lean Show - VOA EUROPE ■ 3,00 - 4,15 Albumul nopții ■ 4,15 - 5,00 Jazz - VOA EUROPE ■ 5,00 - 5,30 Ritmuri de înviorare.

Principalele curse de autobuze care circulă prin autogara IAȘI

ORA	CURSA
6.00	Iași - Roman - Piatra-Neamț; Iași - Vaslui
6,15	Iași - Botoșani - Dorohoi; Iași - Răducăneni - Huși
6.30	Iași - Dolhești - Huși
7.00	Iași - Chișinău; Iași - Vaslui - Bîrlad - Tecuci - Galați - Tulcea
7,05	Iași - Ripiceni - Săveni
7.30	Iași - Roman - Bacău - Onești - Brașov; Iași - Bălți
8,45	Iași - Ungheni (R. Moldova)
9.30	Iași - Huși - Berezeni - Galați; Iași - Pașcani - Tîrgu-Neamț - Poiana Teiului - Vatra Dornei
10.00	Iași - Hîrlău - Botoșani - Siret - Rădăuți Bucovina
12.00	Iași - Pașcani - Fălticeni - Suceava - Gura-Humorului - cîmpulung Moldovenesc
12.30	Iași - Tg.Frumos - Șcheia - Pașcani
13.00	Iași - Roman - Bacău
13.30	Iași - Roman
14.00	Iași - Dolhești - Huși; Iași - Chișinău
14.15	Iași - Rducăneni - Huși; Iași - Șanta Mare - Ripiceni - Săveni
14.30	Iași - hîrlău - Botoșani; Iași - Roman - Bacău - Comănești; Iași - Ungheni (R. Moldova)
14.45	iași - Tg. Frumos - Mircești - Tg. Neamț
15.00	Iași - Piatra Neamț
16.00	Iași - Pașcani - Fălticeni
18.00	Iași - Hîrlău - Botoșani

Monitorul
cotidian de informații

Str. Smîrdan nr. 5 ■ Tel. 17.25.57; 271271; 271333; 271467 (centrala) ■ Fax 27.04.15
■ Publicitate tel./fax 14.47.76
■ REDACTOR ȘEF - Dan Radu
■ REDACTOR ȘEF ADJUNCT - Ovidiu Simonca
■ SECRETAR GENERAL DE REDACȚIE - Marius Cristian

ȘEFI DEPARTAMENTE:
■ Eveniment local: Toni Hrițac (int. 110)
■ Investigații: Vali Știrbu (int. 110)
■ Eveniment național și internațional: Cristian Racu (int. 110)
■ Economic: Costel Stroescu (int. 117)
■ Cultură: Dorin Popa (int. 109)
■ Sport: Nicolae Grecu (int. 107)
■ Redactor de serviciu: Constantin Iurașcu (int. 124)
■ Fotoreporter: Constantin Plop
■ Grafică: Lucian Amarii, Daniel Melinte
■ Publicitate: Cristina Labontu (int. 122, fax 144776)
■ Difuzare: Mihai Tudose (int. 120)
■ Contabilitate: Antoneta Filip (int. 112)

NORD-EST PRESS
- agenție de presă -
Str. Smîrdan nr. 5 ■ Tel. 17.25.57; 271271 (centrala) ■ Tel 14.56.10
■ EDITOR: Mona Dîrțu

EDITOR
NORD-EST
Str. Smîrdan nr. 5 ■ Tel. 17.25.57; 27.12.71 ■ Fax 27.04.15
Director general: ALEXANDRU LĂZESCU
Director editor: FLORIN ZAMFIRESCU
Director de marketing: CEZAR CALUSCHI
Director executiv: GABRIEL RUSU

ABONAMENTELE se pot face la orice Oficiu Poștal din țară.
MONITORUL figurează în catalogul Presei interne la poziția 838.

TIPAR OFFSET: MULTIPRINT, Iași str. Sf. Lazăr nr. 49

MONITORUL EXTERN

Fostelor republici sovietice si Turciei li s-au tăiat "alocatiile"

Camera Reprezentanților a Statelor Unite a adoptat legea privind reducerea asistenței externe

Camera Reprezentanților din Congresul SUA a aprobat un proiect de lege prevăzînd reducerea cheltuielilor alocate asistenței externe la 12 miliarde dolari, fondurile rezultate fiind astfel cu 11% mai mici fată de nivelul lor curent și cu 20% sub cel solicitat de președintele Clinton pentru anul viitor. Proiectul de lege, care mai trebuie să fie aprobat și de Senat, va reduce asistența destinată țărilor fostei URSS și Turciei, dar nu va schimba cotele de finanțare pentru Israel și Egipt - principalii beneficiari ai ajutorului american.

Presedintele Kirghiziei taie si spînzură în rîndul ziaristilor

"Cetățeanul" Askar Akaev a cîștigat procesul cu ziarul "Republica"

Procesul "cetățeanului" Askar Akaev contra ziarului independent "Republica" din Kirghizia s-a încheiat pe 11 iulie cu "victoria" președintelui kirghiz Akaev. Instanța i-a condamnat la șase luni și, respectiv, la un an închisoare pe redactorul șef și pe redactorul șef adjunct de la "Republica" pentru "fabulații defăimătoare la adresa cetățeanului Askar Akaev". Ziariștii îl acuzaseră pe președintele Kirghiziei că deține niște fonduri la băncile din Elveția și o "vilișoară prin Turcia, cadorisită" de președintele turc Suleyman Demirel. Askar Akaev a negat categoric acuzațiile. Acesta este cel de-al doilea proces din Kirghizia în care apar ca "pîrîți" niște gazetari. Anul trecut, printr-o sentință judecătorească, a fost interzis ziarul pro-parlamentar (intitulat în traducere românească "Munții liberi").

Masacrele continuă în centrul Africii

Persoane înarmate au ucis 48 de oameni într-o piață din Burundi

Persoane înarmate au ucis 48 de oameni într-o piață din nord-estul Burundiului, deschizînd focul dintr-un automobil și aruncînd grenade către mulțime, a transmis, marți, radioul acestei țări, preluat de Reuter. Victimele, care se aflau în piața Cagizo din Muyinga, aparțin tuturor triburilor care trăiesc în această țară. Burundi este, de luni întregi, teatrul înfruntărilor dintre triburi rivale. O misiune a Organizației pentru Unitatea Africană (OAU) se află în această țară, încercînd să oprească confruntările.

Tinerii britanici continuă manifestatiile stradale

A doua noapte de violențe în orașul britanic Leeds

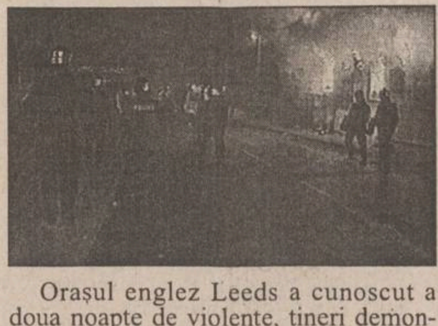

Orașul englez Leeds a cunoscut a doua noapte de violențe, tineri demonstranți atacînd, marti seara, forțele de politie cu pietre, informează Reuter. Peste 100 de demonstranti au fost implicați în incidentele din apropierea centrului orașului, în zona Hyde Park. Nici unul dintre polițiști nu a fost rănit în timpul atacului, care a durat o jumătate de oră. Forțele de ordine se aflau în patrulare în zonă, după ce 150 de tineri au demonstrat violent, luni seara, incendiind un bar și mai multe mașini și atacînd poliția cu sticle incendiare și pietre. Poliția, care se teme că violențele din zonele sărace ale orașului vor continua toată vara, a declarat că incidentele au fost provocate de o razie a forțelor de ordine efectuată luni asupra a trei case, în timpul căreia au fost recuperate mai multe lucruri furate și cîteva arme. Leeds este al treilea oraș britanic lovit de violențe de stradă în ultima lună. Săptămîna trecută, Luton a avut parte de trei nopți de revoltă, iar în iunie, orașul Bradford a fost afectat de violențele provocate de tineri din comunitatea asiatică.

Panică în enclava musulmană Srebrenica, din vestul Bosniei

■ *peste 25.000 de oameni cer disperați protecția căștilor albastre în fața ofensivei sîrbe* ■ *sîrbii bosniaci au atacat alte două zone aflate sub protecție ONU, Zepa și Gorazde* ■

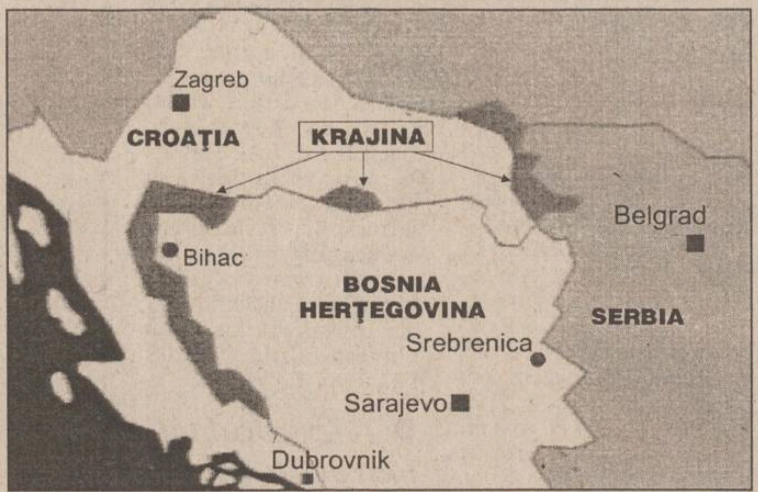

Ignorînd raidurile aeriene ale NATO, sîrbii bosniaci au ocupat, marți, enclava musulmană Srebenica, declarată "zonă de securitate" de către ONU, și au instaurat o nouă administrație civilă. Noul primar al orașului Srebenica este sîrbul Miroslav Deronjici. Peste 25.000 de mii de persoane de religie musulmană au fugit din enclavă către baza ONU de la Potocari, situată la 3 km nord de orașul rămas aproape gol.

Sîrbii bosniaci au luat, deja, prizonieri 30 de soldați olandezi din contingentele ONU - între care se află și comandantul trupelor de pace dislocate în localitate, obligîndu-i pe ceilalți 450 să fugă din oraș. Această acțiune subliniază încă o dată fragilitatea trupelor Națiunilor Unite în fața oricărui atac. "Acțiunea sîrbilor a fost, fără îndoială, sprijinită de comunitatea internațională, prin intermediul ONU, deoarece decizia Națiunilor Unite de a chema în ajutor aviația NATO a fost tardivă", a declarat premierul bosniac Haris Silajdzici. Avioanele Alianței nord-atlantice au reușit doar să lovească două tancuri ale sîrbilor, neputînd împiedica pătrunderea sîrbilor în oraș. Președintele francez Jacques Chirac a declarat că țara sa este pregătită pentru o intervenție militară de recapturare a enclavei, dacă ONU va cere acest lucru.

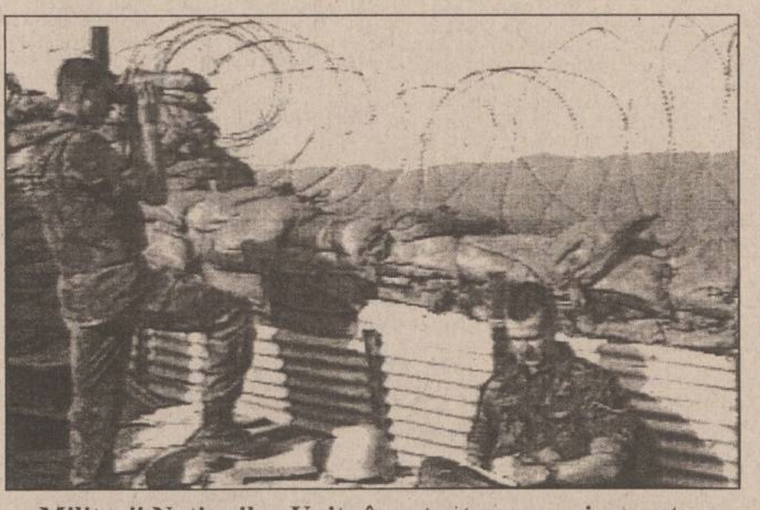

Militarii Națiunilor Unite în așteptarea unui nou atac

Surse din Bosnia afirmă că, după ocuparea orașului Srebrenica, sîrbii bosniaci își continuă atacurile și asupra altor două zone de protecție ONU - Zepa și Gorazde. Un corespondent BBC la Sarajevo notează că prin căderea Srebrenicei, ONU se confruntă cu o criză umanitară, nedispunînd de resurse nici umane nici materiale pentru a-i face față. Negocierile cu sîrbii bosniaci în vederea unei încetări a focului și deschiderii unui coridor de siguranță către Tuzla pentru refugiații din enclava Srebrenica continuă. Pe de altă parte, ONU menține deschisă opțiunea loviturilor aeriene NATO împotriva sîrbilor bosnaci, în cazul că aceștia își vor continua atacurile împotriva trupelor sale de pace.

Un purtător de cuvînt al Comisariatului ONU pentru Refugiați (UNHCR), cu sediul la Geneva, afirmă că în jur de 20 de mii de civili părăsesc localitatea bosnică Srebrenica, în urma cuceririi acesteia de către forțele sîrbilor bosniaci. El a descris scene de haos în preajma bazei trupelor de pace olandeze din nordul orașului, refugiații încercînd să obțină protecție. Un purtător de cuvînt al sîrbilor bosniaci a declarat la Pale că populația civilă poate rămîne în Srebrenica dacă dorește, "neavînd de ce se teme".

Cu toate acestea, comandantul forțelor sîrbilor bosniaci, generalul Ratko Mladici, a avertizat ferm că va ordona declanșarea de tiruri de artilerie nimicitoare asupra miilor de refugiați musulmani ce s-au îngrămădit în jurul postului ONU de observație de la periferia de nord a enclavei, în cazul că aviația NATO va lansa noi raiduri aeriene asupra forțelor sale. În replică, premierul bosniac, Haris Silajdzic, a spus că "populația Srebrenicei a fost dezarmată de către ONU, iar acum își așteaptă moartea. Srebrenica este acum un abator!"

Turcia a încetat vînarea kurzilor în nordul Irakului

■ *separatiștii kurzi susțin însă că au obligat trupele turcești să se retragă*

Autoritățile turcești au anunțat că trupele lor au încheiat cea mai recentă operațiune militară împotriva gherilelor separatiste kurde din nordul Irakului. Un purtător de cuvînt al Ministerului de Externe de la Ankara a declarat că operațiunea și-a atins scopul și că trupele s-au retras. În timpul operațiunii care a început săptămîna trecută, au fost ucise circa 200 de persoane, peste 20 fiind soldați turci. Aceasta a fost cea de-a doua intervenție turcească din acest an din nordul Irakului, îndreptată împotriva Partidului Muncitorilor din Kurdistan (PKK).

Aripa militară a grupării separatiste kurde PKK susține însă că militarii turci se retrag în nordul Irakului, în fața tirului forțelor kurde. Într-o declarație difuzată de o agenție de știri pro-kurdă, PKK afirmă că a ucis 210 militari turci, pierzînd 12 din propriii luptători.

Jirinovski l-a salvat pe Elțîn

Tentativa de demitere a președintelui rus a eșuat

■ *se pare că unii parlamentari au fost efectiv înduioșați de faptul că președintele Elțîn a fost spitalizat în urma unei crize cardiace*

Un demers menit să ducă la demiterea din funcție a președintelui rus, Boris Elțîn **(foto)**, a eșuat, ieri, într-o etapă preliminară, în momentul în care propunerea ce viza inițierea procedurii de impeachment nu a reușit să întrunească susținerea necesară în Parlamentul Rusiei. Un număr de 168 de deputați ai Dumei de Stat (Camera Inferioară a Parlamentului rus) au votat în favoarea lansării procedurii de destituire a șefului statului, cuprinsă într-o moțiune lansată de comuniști, ce viza constituirea unei comisii în acest sens. Pentru ca procedura să devină efectivă, ar fi fost necesare 226 de voturi pentru.

Votul final a fost influențat de liderul ultra-naționalist al Partidului Liberal Democratic, Vladimir Jirinovski, care și-a retras sprijinul pentru moțiunea în cauză. Jirinovski a luat acestă decizie din considerație pentru Elțîn, care a fost internat marți în spital, din cauza unei probleme cardiace. El a declarat că partidul său nu dorește ca starea șefului statului să se înrăutățească, adăugînd că este indecent ca un om să fie demis în timp ce se află în spital. Însă, chiar și cu sprijinul formațiunii lui Jirinovski, propunerea ar fi avut slabe șanse să fie adoptată. Partidul Comunist a propus destituirea președintelui ca urmare a dizolvării fostului Legislativ rus, în anul 1993, a modului în care a abordat acesta conflictul din Cecenia și a crizei ostaticilor de la Budennovsk, survenită în cursul lunii trecute.

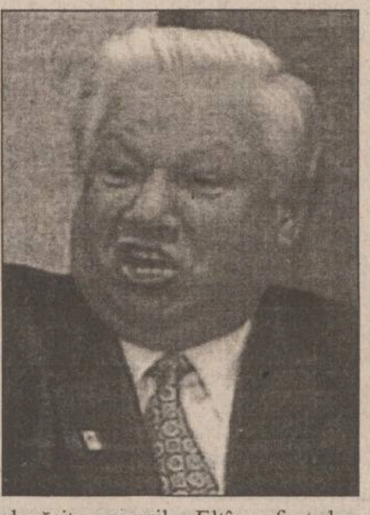

De-a lungul ultimilor patru ani Boris Elțîn a avut nevoie de intervenția medicilor de cîteva ori. În septembrie 1993 a fost operat de radiculită în Spania. Acum a fost nevoit să "viziteze" pentru a doua oară Clinica centrală din Moscova. Tot aici a fost internat acum jumătate de an, cînd s-au declanșat operațiunile militare în Cecenia. Atunci nu i s-a dat voie lui Graciov să plece în străinătate pentru a putea păzi "cutia nucleară", atît timp cît comandantul suprem se afla sub efectul narcozei. Spitalizarea de acum este mult mai serioasă și mai simptomatică. Dacă pînă acum bolile mai ușoare - guturai, gripă - nu erau date publicității, acum comunicatele oficiale ale Itar-Tass au depășit zvonurile. Elțîn a fost dus la spital de acasă. Secretarul de presă al președintelui, Serghei Medvedev, a anunțat însă că a fost aplanată criza cardiacă. Starea sănătății lui Boris Nikolaevici nu-i îngrijorează pe medici. Nu s-au înregistrat alte complicații. Doctorii însă consideră că pacientul trebuie să mai rămînă sub observația lor cîteva zile. Președintele se ridică din pat, este activ. El continuă să-și îndeplinească îndatoririle semnînd documentele mai urgente, în spital. Elțîn consideră că vizita lui în Norvegia, planificată pentru 19 iulie a.c., nu se va contramanda.

(Vlad VLASE)

Sfîrșitul unui alt "război rece"

Președintele american Bill Clinton a normalizat relațiile diplomatice cu Vietnamul

Președintele SUA, Bill Clinton, a normalizat relațiile diplomatice cu Vietnamul printr-o scurtă ceremonie desfășurată la Casa Albă. Clinton a subliniat că, în ultimele 17 luni, Vietnamul a făcut "pași importanți" în eforturile de recuperare a celor 2.202 soldați americani considerați, încă, dispăruți în misiune în timpul războiului din urmă cu două decenii. "În cadrul acestor noi relații vom putea să facem și mai multe progrese", a declarat Clinton în cadrul ceremoniei. El a adăugat că noua situație va permite și americanilor înșiși să rezolve probleme care i-au separat o perioadă îndelungată de timp.

Secretarul de stat american, Warren Christopher, va conduce, în luna august a.c., prima delegație la nivel înalt a SUA în Vietnam, după căderea Saigonului, în 1975. Alături de președintele american s-a aflat senatorul John McCain, fost pilot al marinei militare, care a fost, timp de cinci ani, prizonier de război în Vietnam.

Majoritatea americanilor au fost de acord cu decizia președintelui lor, un sondaj CNN-USA Today-Gallup arătînd că 61% dintre ei sprijină măsura, în timp ce 27% se pronunță împotriva acesteia. Un grup al veteranilor războiului din Vietnam și al rudelor celor morți, intitulat "Ultima Bază de Atac", a declarat că această zi va rămîne în memoria veteranilor sub numele de "martea neagră". Liderul republican al Senatului, Bob Dole, a calificat decizia drept o "greșeală strategică, diplomatică și morală". Deși Congresul nu poate respinge decizia lui Clinton, Dole a subliniat că acest organism nu va rămîne pasiv, avînd posibilitatea să rețină fondurile necesare instalării ambasadei americane în Vietnam și să blocheze asistența financiară către Hanoi.

Liderii vietnamezi au salutat decizia Washingtonului de a normaliza relațiile diplomatice dintre cele două țări, foste inamice, și au declarat că doresc să dezvolte grabnic legături economice și comerciale cu Statele Unite. Premierul vietnamez, Vo Van Kiet, a declarat, ieri, în cursul unei intervenții televizate, că decizia luată de președintele american, Bill Clinton, reflectă "dorința unor largi pături ale populației din Statele Unite de a depăși amintirea războiului și de a construi o relație normală, prietenească și de cooperare cu Vietnamul".

"Unul din ultimele cuie în coșciugul lui Fidel Castro"

■ *Statele Unite înăspresc embargoul asupra Cubei*

Comitetul pentru Relații Internaționale al Camerei Reprezentanților a aprobat o lege ce prevede întărirea embargoului economic al SUA împotriva Cubei. Documentul aprobat poartă titlul "Legea privind libertatea și solidaritatea democratică cubaneză" și este menit să-i îndepărteze pe investitorii străini de insula comunistă. Legea a fost aprobată cu 28 de voturi pentru și 9 împotrivă. Unul din autorii acestui text de lege, deputatul republican de Indiana, Dan Burton, a declarat că prezentul document va fi "unul din ultimele cuie în coșciugul lui Fidel Castro", liderul comunist al Cubei, aflat la putere din anul 1959. Legea urmează să fie revizuită, în cursul următoarelor cîteva săptămîni, de Comitetul pentru Căi și Mijloace al Camerei Reprezentanților, urmînd să fie gata pentru dezbatere în plen, probabil, pînă în luna august a acestui an. Un document similar se află, de asemenea, în dezbaterea Senatului, fiind introdus de președintele Comitetului pentru Relații Externe, senatorul republican din Carolina de Nord, Jesse Helms.

Deoarece presedintele Jacques Chirac se încăpățînează să continue testele nucleare,

"Rainbow Warrior" a părăsit atolul Mururoa, pentru a se alătura unei acțiuni de protest din Tahiti

Organizația ecologistă mondială "Greenpeace" a declarat, ieri, că nava sa amiral, "Rainbow Warrior", a părăsit zona atolului Mururoa, din Pacificul de Sud, îndreptîndu-se către Tahiti, unde va participa la protestele anti-nucleare ce vor avea loc acolo de Ziua Căderii Bastiliei, sărbătoarea națională a Franței, celebrată la 14 iulie. Jean-Luc Thierry, din partea filierei franceze a "Greenpeace", a declarat că echipajul navei ecologiste își va manifesta "solidaritatea cu poporul tahitian, în opoziția sa fermă față de testele nucleare".

Mii de persoane au demonstrat, în urmă cu două săptămîni, în Tahiti, împotriva deciziei președintelui francez, Jacques Chirac, de reluare a testelor nucleare. Opt astfel de teste urmează să aibă loc la poligonul nuclear de pe atolul Mururoa, în perioada septembrie 1995 - mai 1996. "Greenpeace" a mai anunțat că alte două vase ecologiste, "Vega" și "Bifrost", vor rămîne, în continuare, în apropierea atolului. Organizația ecologistă a mai adăugat că trei activiști ecologiști au rămas încă nedetectați, în apropierea poligonului nuclear, la bordul unei mici ambarcațiuni gonflabile. Autoritățile franceze au luat în serios anunțul "Greenpeace", declanșînd o acțiune extinsă de căutare a activiștilor, atît pe teritoriul atolului, cît și în apele din vecinătate.

O altă poziție a adoptat Guvernul Noii Zeelande, care a anunțat că studiază circumstanțele juridice ale unei eventuale aduceri a Franței în fața Curții Internaționale de Justiție, în scopul de a împiedica desfășurarea de teste nucleare în Pacificul de Sud, preconizate de Paris. Procurorul General al Noii Zeelande, Paul East, a declarat că un studiu preliminar al circumstanțelor juridice relevă că un astfel de proces poate avea loc doar în cazul în care Guvernul de la Paris va recunoaste că se află sub jurisdicția Curții Internaționale de Justiție. Noua Zeelandă și Australia s-au mai adresat Curții Internaționale de Justiție în anul 1973, într-o tentativă similară de a opri testele nucleare franceze de la poligonul situat pe atolul Mururoa, din Polinezia Franceză, însă tentativa lor s-a soldat cu un eșec.

TV CABLU - UNICO - MULTISAT

Anunță pe toți abonații la rețeaua de televiziune prin cablu, care au avut sau au în continuare contract cu firma **UNICO - MULTISAT**, că schimbarea contractelor făcute de firma **ELECTRON - M - BIT** este **ilegală**, această firmă transmițînd în acest moment fără acordul nostru prin intermediul rețelei de cablu MULTISAT.

Pînă la rezolvarea pe cale juridică a problemei (sperăm în cel mai scurt timp) și pînă la reluarea emisiei și a programelor în condiții tehnice corespunzătoare, rugăm abonații rețelei să nu accepte schimbarea contractelor pentru a nu temporiza în acest fel revenirea la normal. Ⓟ

MOLDOLUX CĂMIN
mobilier elegant pentru locuințe elegante

NOU!
GAMĂ
COMPLETĂ
DE
MOBILIER
PENTRU
BIROURI

Bucium 25, 6600 Iași - ROMANIA
Program zilnic: 9.00-19.00
sîmbătă: 9.00-14.00
Tel.032-230412 Fax: 032-230413

Nu s-a inventat încă Zodia Norocoșilor?
Greșiți!
E zodia tuturor celor care trec pragul

SALONULUI BINGO
SCALA

În fiecare seară
premii speciale
și
cadouri atractive
în valoare de peste 300.000 lei!
EXTRA BINGO la bila 38
20.000.000 lei
vineri 14 iulie
PREMIU SPECIAL
un televizor color!

Program: 18⁰⁰-6⁰⁰

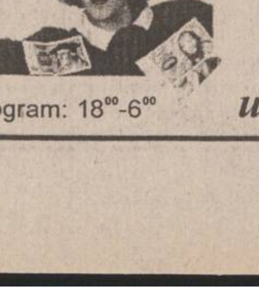

Wap
Polster reinigen
Wap

Dacă aștepți de mulți ani
o mașină de făcut bani
TROPIC vă servește
iar WAP vă îmbogățește

- aparate de curățat incinte și automobile
- sisteme de aspirare
- spălătoare de covoare și tapițerie
- aparate de curățat pardoseli
- instalații staționare
- sisteme de autoservire
- agenți de curățare și de întreținere
- firmelor de transport
- service-uri, stații de benzină,
- abatoare, intreprinderi
- restaurante, hoteluri

Str. Păcurari 79, tel. 250330, tel./fax 250329

JOI
13 IULIE 1995
Inclus în nr. 164 (1225)

monitorul Sport

SPORT, PUBLICITATE, DIVERTISMENT
SECȚIUNEA B

O amiază furtunoasă la SC IAȘI XXI

Problemele clubului Politehnica sînt departe de a fi rezolvate

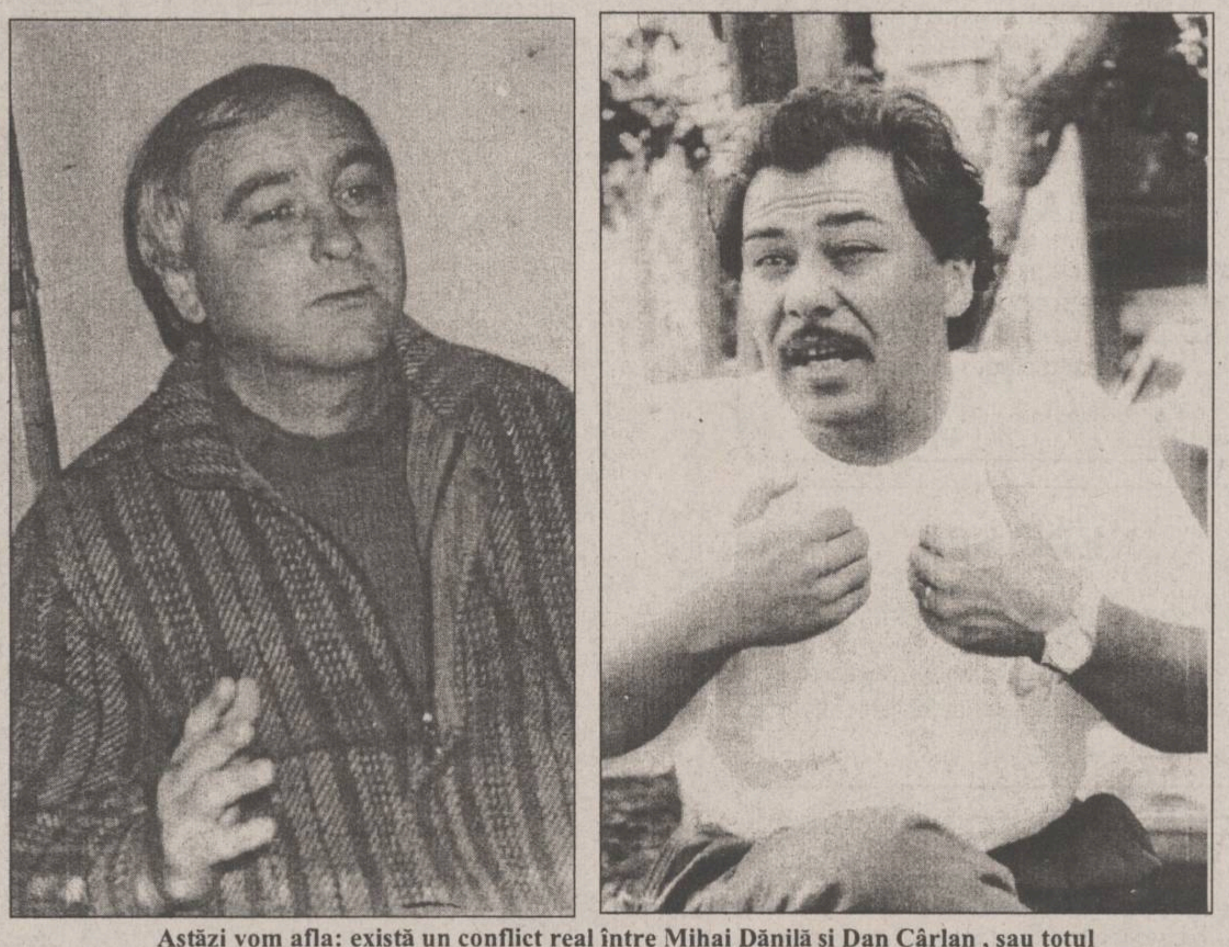

Astăzi vom afla: există un conflict real între Mihai Dănilă și Dan Cârlan , sau totul a fost un simplu foc de paie?

■ *Pășcăneanul Olariu întinde o mînă echipei*

În ședința de ieri a Consiliului de Administrație al S.C. IAȘI XXI, deși aceasta s-a desfășurat sub semnul shakespeareanului "A fi sau a nu fi", multe momente ale dezbaterilor au părut a fi decupate din piesele lui Caragiale. Pînă la urmă, după trei ore de fierbinți discuții, s-au luat cîteva decizii menite de a pune pe picioare echipa de fotbal Poli Iași. Să sperăm că ele vor fi puse cît de curînd în practică.

Dar, să începem cu începutul. Înainte de ședința propriu-zisă, o rază de soare venită din partea patronului societății MACEDONIA Pașcani, dl. L. Olariu a mai descrețit puțin frunțile tuturor celor prezenți. Deși acțiunile S.C. IAȘI XXI nu au fost scoase la vînzare, dl. Olariu a înaintat în avans suma de 1 milion lei pentru ca atunci cînd va demara aceasta, domnia sa să devină acționar al societății. Totodată, propunerea d-lui Olariu de ajutor dat echipei pare mai mult decît interesantă: dacă va primi de la Primărie trei spații în Iași, va deschide tot atîtea stații de benzină care vor ceda 5 lei la litru vîndut direct echipei de fotbal. Conform estimărilor făcute pe baza vînzărilor la stația de la Valea Lupului, unde se desfac zilnic 20.000-30.000 litri/zi se ajunge la o sumă lunară alocată fotbalului de 4,5 milioane lei. În plus, dacă această inițiativă va prinde viață, dl. Olariu va sponsoriza echipa cu 10 milioane lei "în afara concursului". Dacă ritmul de primire a aprobărilor și de lucru la aceste stații va decurge în mod normal, dl. Olariu a avansat și un termen limită pentru ca prima din cele trei stații să funcționeze: 1 septembrie. Sperăm că nu se vor ivi piedici majore în această inițiativă pentru că astfel s-ar putea asigura o sumă constantă lunar echipei ieșene.

■ *Dan Cârlan acuză*

După ce dl. Olariu a plecat, ședința C.A. a S.C. IAȘI XXI a debutat furtunos. Dl. Grigore Ilisei a întrebat conducerea clubului ce promisiuni li s-au făcut jucătorilor și de ce aceștia nu s-au pregătit în primele două zile ale săptămînii. Răspunsul dat de dl. Dan Cârlan a făcut ca atmosfera să se încălzească cu cîteva grade: "*Înaintea meciului de la Brașov le-am spus clar jucătorilor că a doua și a treia tranșă a primei vor fi date pînă la sfîrșitul lunilor iulie sau august. Eu cred că jucătorii au fost manipulați de către antrenorul secund Mihai Dănilă, de aceea băieții nici nu au ieșit la antrenament și au «sărit la gîtul» d-lui Nechita cerîndu-i socoteală pentru ce a făcut dînsul la echipă. Cred că ni s-a plătit astfel o poliță vizavi de încercarea noastră de a aduce la echipă cuplul de antrenori Stănescu - Ciocîrlan. Repet că această tentativă a conducerii clubului a fostă făcută cu acordul d-lui Antohi care urma să devină vicepreședinte. De asemenea, propun trecerea imediată pe lista de transferări a portarului Dohot care a incitat și el echipa cu toate că nu are nici un merit la promovare*". La sfîrșitul ședinței am aflat însă că lucrurile par a se fi îndreptat, o hotărîre definitivă în legătură cu cei doi urmînd a fi luată astăzi. Aceste lucruri spuse de dl. Cârlan au putut fi făcute publice la intervenția energică a d-lui C. Humă, director al Consiliului Județean care a insistat ca presa să aibă acces la ședință și să relateze tot ce se întîmplă acolo, pentru ca "adevărurile" auzite pe la colțuri să nu denatureze realitatea. Referitor la "capitolul Nagîț", soluția găsită de jucători pentru susținerea echipei, dl. Nichita a spus că a încercat în repetate rînduri să-l contacteze, însă nu l-a găsit acasă niciodată pe fostul primar comunist.

■ *"Era mai bine dacă I. Cîmpeanu nu apăra acel penalty!"*

"Nodul gordian" al ședinței l-a constituit încercarea conducerii clubului de fotbal de a avea o oarecare autonomie față de S.C. IAȘI XXI. Luînd cuvîntul dl. Dan Cârlan a spus: "*Propun unificarea Departamentului Sport al S.C. IAȘI XXI cu clubul de fotbal, avînd astfel libertatea de a face și noi bani pe care să-i gospodărim pentru echipă*".

Dl. Cozaru, alături de ceilalți membri ai Consiliului de Administrație, a refuzat însă această propunere, prelevîndu-se de statutul societății și de contractele încheiate, fiind chiar ușor iritat de lipsa de încredere în societate. "*De două-trei luni nu am luat nici un ban. Întîmpinăm o mulțime de greutăți pe care nimeni nu le știe. Dacă dumneavoastră credeți că nu facem nimic și nu aveți încredere în noi, astăzi mă retrag*" a declarat dl. Cozaru. În replică, dl. Cârlan a spus: "*De trei luni de cînd colaborăm, S.C. IAȘI XXI s-a ocupat mai mult de fotbal decît de societate. Trebuie făcut rost de bani și din alte direcții. Clubul de fotbal nu e o vacă de muls. Eu am periat-o, am pășunat-o timp de 2-3 ani, și nu am luat un litru de lapte de la ea. Tragem obloanele la S.C. IAȘI XXI și iau echipa înapoi. Într-un fel sau altul mă voi descurca. Cred că I. Câmpeanu a făcut cea mai mare greșeală din viață apărînd penalty-ul de la meciul de baraj. Dacă rămîneam în Divizia A nu apăreau atîtea probleme*".

■ *250 de milioane - necesarul pe termen scurt*

După ce dl. Ilisei a calmat spiritele, spunîndu-i d-lui Cârlan că pînă și miliardarul băcăuan Dumitru Sechelariu poate da faliment dacă rămîne singur la echipa de fotbal, s-a trecut în sfîrșit la adoptarea unor măsuri. Salariile jucătorilor vor fi diferențiate în jurul sumei de 300.000 de lei plus o masă zilnic. Amenzile date de F.R.F. fotbaliștilor vor fi suportate de club doar dacă acestea au fost "în avantajul echipei". După îndelungi discuții s-au stabilit cinci dintre membrii Comitetului Executiv al clubului: I. Cozaru - director general al S.C. IAȘI XXI, G. Nichita - președintele clubului, C. Humă - din partea Consiliului Județean, V. Olteanu - din partea Consiliului Municipal, G. Ilisei - directorul RTV Iași. A rămas liber postul de vicepreședinte, iar cel de-al șaptelea membru al consiliului va fi din partea Universității Tehnice "Gh. Asachi". Propunerea în această privință este prorectorul G. Balasanian cu care urmează să se ia legătura în zilele următoare. Cele trei probleme urgente: primele restante (43 milioane), cantonamentul de la Bușteni (14 milioane) și aducerea de noi jucători necesită un fond de 250 milioane lei. Societatea IAȘI XXI neavînd acești bani s-a luat hotărîrea măririi liniei de creditare contactate deja în timpul campionatului. La întrebarea cine va garanta acest nou împrumut, toți ochii s-au îndreptat spre dl. Dan Cârlan... Apropo de jucătorii noi, deocamdată sînt următoarele cerințe: 5 milioane de lei restante plus ce va solicita Steaua pentru prelungirea împrumutului lui Leo Nemțanu; 5 milioane de lei lui Vintilă și 600.000 de lei Unirii Slobozia; 5 milioane de lei lui Acord Focșani pentru ca Burlacu să ne aparțină 4 ani. Astăzi urmează să sosească la echipă și Chipară (Callatis Mangalia). Se vor negocia sumele necesare transferării lui M. Nicolae (F.C. Argeș), Paveliuc (Gloria Buzău) și Szekely (Bucovina Suceava). Se estimează ca pe jucătorii ieșeni ce vor fi vînduți să se încaseze 20 milioane de lei.

Totodată au fost și două propuneri pentru cooptarea unor persoane la clubul de fotbal: C. Heleșteanu și... I. Șorcaru. Dacă prima propunere a fost aprobată în unanimitate, la rostirea numelui d-lui Șorcaru, dl. Humă l-a contrat violent pe dl. Cârlan, spunîndu-i că nici nu vrea să audă de acest om. Totodată s-a hotărît ca acțiunile S.C. IAȘI XXI ce vor fi lansate pe piață la începutul lunii august să fie nominative și nu la purtător.

La sfîrșitul ședinței, dl. L. Antohi, antrenorul principal al Politehnicii Iași, a pus șapte întrebări la care deocamdată nu a primit nici un răspuns: *1. Ce echipă din România nu și-a reluat pînă acum pregătirile?; 2. Care este lotul de jucători pe care-l voi pregăti în campionatul următor?; 3. Cine s-a ocupat și cine se va ocupa de jucătorii noi veniți?; 4. Dacă am vreo problemă la echipă, cui mă adresez?; 5. Care este sediul clubului?; 6. Vom declanșa activitatea fotbalistică sau nu?; 7. Știe cineva că jucătorilor le plouă în farfurie la masă, iar vila în care locuiesc 150 de zile pe an este degradată?*

■ *Gheorghe Nichita a vrut să demisioneze ieri*

Misterul "ședinței" de marți de la stadion a fost dezlegat deci, ieri, la ședința Consiliului de Administrație al S.C. IAȘI XXI. Alături de pretențiile financiare ale jucătorilor s-au auzit unele voci care au cerut și "capul" lui Gheorghe Nichita, președintele clubului. Cu privire la acest lucru, dl. Nichita ne-a declarat: "*Am venit la echipă cu intențiile cele mai bune și cred că am realizat ceva pînă acum. Scîrbit de jocurile de culise, la ședință am vrut să-mi dau demisia, însă cînd am auzit cîți oameni au părăsit echipa la greu și cum sînt priviți aceștia astăzi m-am oprit. Voi pleca de la echipă atunci cînd voi crede că sînt o piedică, dar atîta timp cît consider că pot să aduc o contribuție în bine voi sta pe metereze. Vreau ca jucătorii să plece la Bușteni fără nici o grijă materială și să se gîndească acolo doar la fotbal*".

Astăzi, la ora 12, Comitetul Executiv al clubului se va întruni pentru a rezolva problemele urgente ale echipei. Să sperăm că profesorul Antohi va primi și răspunsurile la cele șapte întrebări enunțate mai sus... **(Ovidiu MINEA)**

PANORAMIC

Din surprizele vacanței

Bondrea - antrenor la FC Național!

Avînd avizul clubului FC Argeș Dacia Pitești, Marian Bondrea a semnat ieri un contract pe un an de zile cu clubul bucureștean FC Național. Nu ar fi exclus ca el să vină în "doctor Staicovici" și cu doi-trei jucători din Trivale. În locul său, la FC Argeș este posibilă revenirea - după mai mulți ani - a lui Florin Halagian, antrenorul care i-a dus pe violeți de două ori în Cupa Campionilor Europeni. **(L. GHEORGHIU)**

Copa America

Argentina nu glumește

La Paysandu, în grupa C a campionatului sud-american de fotbal, reprezentativa Argentinei a zdrobit echipa statului Chile 4-0 (2-0). Au înscris: Gabriel Batistuta '1 și '52, Diego Simeone '61 și Abel Balbo '55. În aceeași grupă, Bolivia a învins SUA cu 1-0 (1-0). Unicul gol al partidei a fost marcat de Marco Etcheverry în min. 24. Asistență: 20.000 de spectatori.

Clasamentul grupei:

1. Argentina	2	2	0	0	6-1	6
2. Bolivia	2	1	0	1	2-2	3
3. SUA	2	1	0	1	2-2	3
4. Chile	2	0	0	2	1-6	0

Pe 13 decembrie vom cunoaste

Ultima calificată la Euro '96

Stadionul "Anfield Road" din Liverpool va găzdui meciul de baraj pentru stabilirea ultimului loc calificant la Campionatul European din Anglia. Partida se va disputa pe 13 decembrie între echipele clasate pe locul 2 în grupele preliminare, cu cel mai slab punctaj. Reamintim că alături de Anglia (calificată din oficiu), vor obține automat dreptul de participare la turneul final cele 8 cîștigătoare ale grupelor și 6 dintre echipele clasate pe locul secund. "Ultimele amenajări și îmbunătățiri efectuate pe stadion fac din "Anfield Road" una dintre cele mai cochete arene din lume" a declarat directorul turneului final din Anglia, Glen Kirton. Acest stadion va găzdui, de asemenea, și jocuri din faza grupelor la Euro '96.

E posibil si asa

Mătușa lui Seedorf aranjează contractul cu Sampdoria

Mijlocașul olandez Clarence Seedorf a fost transferat de la Ajax Amsterdam la Sampdoria Genova. În vîrstă de 19 ani, el a semnat un contract pe trei ani cu clubul italian, fiind acompaniat de mătușa sa, de profesie avocat. "Am așteptat cu nerăbdare sosirea acestui puști. De mult nu i-am mai văzut pe suporterii noștri adunați pentru a saluta un nou venit la Sampdoria" a declarat președintele grupării genoveze, Enrico Mantovani. Seedorf îi va lua locul compatriotului său, Ruud Gullit, transferat în Anglia, la Chelsea.

Nemultumită de decizia tribunalului

Seles va face un nou recurs

Monica Seles este decisă să-l trimită după gratii pe cel care a atacat-o acum doi ani, Guenter Parche. În timpul turneului de la Hamburg din 1993, Parche a încercat să o înjunghie pe Seles cu un cuțit de bucătărie, incident care a întrerupt cariera fostei numărul 1 a tenisului feminin. Parche a fost condamnat la doi ani închisoare cu suspendare pentru vătămare corporală gravă. Seles nu a fost deloc mulțumită de această decizie, astfel că avocatul ei va face un nou recurs în care va cere ca strungarul de 41 de ani să fie condamnat pentru tentativă de crimă. Monica Seles și-a anunțat revenirea în circuitul WTA, după ce va susține un meci demonstrativ în compania Martinei Navratilova, pe 29 iulie.

Antrenorul lui Sampras mărturiseste:

"E mai bine la TV decît la Wimbledon"

Aflat la Wheaton (Illinois - Chicago), după operația de cancer la creier pe care a suportat-o, antrenorul lui Pete Sampras, Tim Gullikson, a urmărit la TV finala în care elevul său l-a întrecut, la Wimbledon, pe germanul Boris Becker. "A fost mai bine așa, decît să fiu la arenă. Am urmărit meciul cu soția, Rosemary, și prietenii. Am putut să țipăm și să chiuim la dublele greșeli ale lui Becker, lucru pe care nu l-am fi putut face dacă eram în arenă" a declarat Tim Gullikson.

Ciclism - Turul Franței

Marco Pantani readuce zîmbetul celor de la Carrera

Sprintul triumfător al italianului Marco Pantani

A zecea etapă a Turului Franței, una clasică de munte, Aime La Plagne - L'Alpe D'Huez 162,5 km, a triat serios participanții în această competiție, totalul abandonaților ajungînd la 40, din cei 198 înscriși. În afara acestor abandonuri, etapa a fost caracterizată de fantastica acțiune finală a lui Marco Pantani (Carrera). Aflat la prima competiție importantă a sezonului, după o lungă perioadă de convalescență, ce a urmat unei accidentări, ocupantul locului II în Giro '94 și al locului III în Le Tour '94 a confirmat revenirea sa de formă, iar ascensiunea L'Alpe D'Huez a fost oglinda tuturor posibilităților sale. În privința protagoniștilor ce au spus adio turului din acest an, cîteva nume sonore sînt edificatoare: Berzin, Durand, Fondriest, Cippollini, Vanderaerden! Ascensiunea de la Cole de Madelaine (categoria I - km 78) a prilejuit un nou succes lui Virenque (Festina), care are toate șansele de a cîștiga pentru a doua oară consecutiv tricoul "regelui munților". Apoi, la sprintul de la St. Jean-Maurienne a triumfat Abdujaparov, dar Jalabert care a trecut al doilea continuă să conducă în clasamentul pe puncte (tricoul verde). Destrămarea plutonului s-a produs la ascensiunea spre Cole de la Croix de Fèr (categoria I) cîștigată tot de Virenque, cînd alături de acesta alți 12 cicliști și-au încercat șansele. Printre ei, Elli, Jalabert, Stephens, Gotti și Escartin. La coborîre, în punctul Barrage de Vernay, fugarii aveau 1'35" avans față de grupul urmăritor al lui Indurain, Zülle și Chiappucci, deci principalii rivali erau sub controlul spaniolului. Peste douăzeci de km a măsurat cățărarea spre L'Alpe D'Huez, iar Pantani s-a desprins imediat din acest grup al liderului. Pe rînd, pleșuvul italian a trecut ca un uragan de Virenque, Jalabert, Gotti și ceilalți fruntași, iar cînd avansul său a depășit 2'30", Indurain a renunțat la sprijinul montaniarzilor săi de la Banesto, plecînd alături de Rijs (Gewiss) în urmărire, conducătorii săi considerînd că gluma se îngroașă. În momentul în care Indurain și Rijs l-au ajuns și pe Gotti, tot de la Gewis, rusul Berzin, în mașina echipei, le-a strigat acestuia și danezului, să facă tot posibilul pentru a rămîne alături de lider. Cu 500 m înainte de finiș, Pantani a pierdut secunde prețioase, indus în eroare de o intersecție ce a urmat unui viraj! Cîteva minute mai tîrziu, în același loc, Gotti cade de pe bicicletă, un punct cu ghinion deci pentru italieni. Pantani a terminat în 5h13'15", urmat de Indurain, Zülle și Rijs, toți la 1'24". În clasamentul general continuă să conducă Indurain, urmat de Zülle și Rijs. **(George ANGHEL)**

Tragerea la sorți a meciurilor în Cupele Europene

Doar Petrolul a avut noroc

Ieri, la Geneva, s-a efectuat tragerea la sorți a meciurilor din turul preliminar în Cupele Europene la fotbal. În Liga Campionilor, Steaua București va întîlni echipa Casino Salzburg (Austria), prima manșă disputînd-o în deplasare. În Cupa Cupelor, Petrolul Ploiești va juca cu formația galeză FC Wrexham (meciul tur în Tara Galilor). În Cupa UEFA, Universitatea Craiova va juca împotriva formației Dinamo Minsk (Belarus), primul meci fiind programat în Bănie. În aceeași competiție, Dinamo București va întîlni formația Levski Sofia (Bulgaria), primul meci la Sofia. Meciurile tur vor avea loc între 8-10 august, iar cele retur între 22-24 august. Vă prezentăm în continuare succinte cărți de vizită ale adversarelor noastre.

■ *Casino Salzburg*

Club înființat în 1928 ■ Culori: alb-negru ■ Stadion "Casino" (18.000 locuri) ■ Campioană a Austriei în 1994 și 1995 ■ Finalistă a Cupei UEFA în 1994 (0-1 și 0-1 cu Inter Milano) ■ A participat la ediția 1994-1995 a Ligii Campionilor, fiind eliminată în faza grupelor (1-1 și 0-0 cu Ajax, 0-3 și 0-1 cu Milan, 3-1 și 1-0 cu AEK Atena) ■ Antrenor: Otto Baric (croat) ■ Echipa tip: Konrad - Lainer, Winklofer, Weber, Furstaler - Artner, Aigner, Mladenovic (croat), Stadler - Pfeifenberger, Jurcevic (croat).

■ *F.C. Wrexham*

Club înființat în 1873 (cel mai vechi din Țara Galilor) ■ Culori: alb-roșu ■ Stadion "Racecourse Ground" (30.000 locuri) ■ A cîștigat Cupa Țării Galilor de 23 de ori ■ Participă în campionatul celei de-a doua divizii engleze (Țara Galilor nu are campionat propriu) ■ Antrenor: Brian Flynn ■ Echipa tip: Marriott (a mai jucat la Arsenal și Nottingham F.) - Humes, Hunter, B. Jones (a mai jucat la Liverpool), Knight - Connoly, Durkhan, Owen, Taylor - Bennett, Watkin.

■ *Dinamo Minsk*

Club înființat în anul 1935 ■ Culori: alb-albastru ■ Stadion "Dinamo" (50.000 locuri) ■ A cîștigat Campionatul URSS în 1984 și pe cel al Bielorusiei în 1992, 1993, 1994 și 1995 ■ A jucat cu echipe românești în 1984 (1-1 și 0-1 cu Dinamo, în Cupa UEFA) și în 1988 (1-0 și 0-0 cu Victoria București în Cupa UEFA) ■ De-a lungul timpului din echipă au făcut parte internaționalii Homici, Malofeev, Zigmantovici, Aleinikov, Goțmanov ■ vedetele de astăzi ale echipei sînt internaționalii Șantolosov (portar), Taikov (fundaș), Gerasimeț și Zhuravez (atacanți).

■ *Levski Sofia*

Club înființat în 1914 ■ Culori: alb-verde ■ Stadion "Levski" (40.000 locuri) ■ În 1969 a fuzionat cu Spartak Sofia ■ 21 titluri de campioană, 24 Cupe ale Bulgariei; a cucerit și în anul 1995 titlul de campioană a Bulgariei, însă, deoarece nu a avut coeficientul necesar participării în Liga Campionilor, joacă în Cupa UEFA ■ În Cupele Europene a mai jucat cu echipe românești: în 1972 (1-4 și 5-1 cu Universitatea Cluj - Cupa UEFA) și 1981 (0-3 și 2-1 cu Dinamo - Cupa UEFA) ■ Din echipă au făcut parte internaționalii Asparuhov, Spasov, Aladjov, Boris Mihailov, Sirakov ■ După ce a evoluat mai mult timp în străinătate, veteranul Nașko Sirakov (32 ani) s-a întors la echipă, fiind principalul pilon în noua formulă a lui Levski.

Cele mai interesante meciuri care se vor desfășura în turul preliminar sînt: Anderlecht - Ferencvaros Budapesta, Panathinaikos Atena - Hajduk Split (în Liga Campionilor), Tiligul Tiraspol - FC Sion (în Cupa Cupelor), Steaua Roșie Belgrad - Neuchatel Xamax, Sparta Praga - Galatasaray Istanbul, Slavia Sofia - Olympiakos Pireu (în Cupa UEFA). În numărul de mîine vom publica programul complet al meciurilor ce se vor desfășura în turul preliminar. **(I.C.T.)**

S.C. "UNIREA" S.A. IAȘI
Telefon 233000 Fax 233500
vinde
• box - paleți metalici, aproximativ 1mc. - 1.500 lei/buc. (cu T.V.A.)
• deșeuri din lemn - esență moale - 10 lei/kg.
Relații la compartimentul programare stocuri al S.C. "Unirea" S.A. Iași, telefon 032/233000, int. 132.

FRANȚA
IAȘI - ORADEA - BUDAPESTA - PRAGA - NURNBERG - NANCY - PARIS - PERPIGNAN.
Se vizitează Coasta Catalană Spaniolă, Principatul de Monaco, Principatul de Andorra, Coasta de Azur.
Plecări: LUNAR.
Preț: 1.200.000 lei

ANGLIA
IAȘI - ORADEA - BUDAPESTA - PRAGA - FRANKFURT - LONDRA
Se vizitează: Londra, Oxford, Stratford, Warwick, Cornwall, Exeter, Bournemouth
Plecare 24 august
Preț: 1.580.000 lei

GRECIA
ATENA sau SALONIC
în grup
Plecări: 24 iulie sau 25 august
sau individual
Preț informativ: 196$ și 145.000 lei

AMERICA
Coasta de vest sau Coasta de Est
FLY AND DRIVE
Cu o mașină Chevrolet puteți vizita cele mai frumoase orașe ale Statelor Unite al Americii: New York, Washington DC, San Francisco, Orlando, Miami Beach

net
IAȘI - Casa Modei - mezanin
Telefon 032-117596
TÎRGU FRUMOS - Telefon 032-712408
KLM AGENT

PUBLICITATE

AGENDA OMULUI DE AFACERI

CROS IMPEX SRL

oferă în condiții avantajoase:

- **băuturi alcoolice**: vodcă și rom "Selena", sortimente variate de vinuri, lichioruri producție internă și import Grecia ("Balland", "Tequila", "Brandy Philippos") gin "Lardson", Ouzo, rom "Captain Black", Schnapps (diferite arome de fructe "Colada"), bere "Moldova" și "Zimbru"
- **băuturi răcoritoare**: Coca-Cola, Fanta, Sprite

Str. 1 Decembrie 1918 nr. 4, telefon 032/211473

PETRA SRL

societate mixtă româno germană

- transformatoare toroidale de rețea în gama 15VA - 5000VA
- rebobinări motoare și transformatoare electrice
- acționări electrice și automatizări
- lămpi și becuri cu halogen 20, 50W
- proiectoare și becuri cu halogen 100(150)W, 300(500)W
- reclame luminoase.
- componente electronice, aparatură electronică - import Germania

str. Împăcării nr. 27, tel. 125808, fax 221281

EMI SRL

vinde

frigidere, congelatoare, combine frigorifice, aragaze, televizoare color, aspiratoare, mașini de spălat, mașini de cusut, aparataj electric, confecții, tricotaje, încălțăminte

B-dul Independenței 19, bl. 1-5, parter, tel./fax 117530

TUDOR MAGNUM PLUS SRL

comercializează

toate modelele și mărimile de nasturi și fermoare, mătăsuri, elastic, stofe, ață de cusut, căptușeli, tricoturi, pînză chimică, fîșuri

Pasaj G. Musicescu nr. 6
lîngă sediul IIRUC, spre Rîpa Galbenă
tel. 213676

Log-Soft s.r.l.

Calculatoare SALIENT
Imprimante EPSON, STAR, SEIKOSHA
Fax-uri și copiatoare TOSHIBA
Consumabile

Iași, str. Anastasie Panu 2A
telefon 032-211130, fax 032-137766

COMITEL SRL

oferă și instalează

echipamente PANASONIC
centrale telefonice, telefaxuri, audio-video
instalații pentru aer condiționat

Iași - B-dul Copou nr. 3, parter - cam. 2
Tel. 032-250615; 147275

CLEDOR

magazin specializat piese auto import, vă oferă din stoc:

- bujii, curele, plăcuțe frînă, rulmenți, filtre, uleiuri, garnituri chiulasă, amortizoare, elemente aprindere etc.
- la comandă vă oferim piese cu funcțiuni speciale

Str. Armeană nr. 5, tel./fax 032/112239

I.M.A. SA Iași

produce și comercializează

- mori de cereale
- linii de ulei
- linii de prelucrare a inii
- piese de schimb pentru mori, mașini agricole și tractoare
- asistență tehnică și service pe toată durata exploatării

Str. Pavlov nr. 14, tel. 143170, fax 147592

ALIANTA SRL

VINDE EN GROS
Tălpi pantofi, import Italia, la prețuri foarte avantajoase
PRESTEAZĂ LOCAL ȘI NAȚIONAL ACTIVITĂȚI DE TAXIMETRIE
LA CELE MAI MICI PREȚURI!

Stația Service Piața Unirii, tel./fax 032/212419
Contact: Cristi BORDIANU, manager

Magazin AUTOBEST

comercializează într-o gamă variată

- piese auto DACIA, ARO
- piese auto noi și second hand pentru autoturisme import

Prețuri minime!

Vizavi de Stația Service Păcurari.

BICONI SRL

VINDE
la cele mai avantajoase prețuri

- covoare persane import Moldova
- congelatoare
- marmură, granit
- mobilier tapițat
- profile de aluminiu
- încălțăminte (en gros)

Contact: Nicolae Biciușcă, director
Tel./fax 032/162338

WEST EUROPA Co.

execută:

- autoservice, dezmembrări mașini import

vinde:

- autoturisme import
- piese auto noi și second hand
- ulei import
- folii parasolare

Str. Bucium 5, tel. 119004

CHALLENGER

vinde:

PC 486 DX2, 66MHz, Green CPO, Intel Inside HDD 530 Mb, cartelă video 1Mb, monitor color

Tel.: 211617, 117981 Fax: 211617

PC - AMI

- CALCULATOARE
- IMPRIMANTE
- SOFTWARE
  - contabilitate
  - proiectare construcții
- SERVICE SISTEME DE CALCUL

B-dul Copou nr. 4, tel. 032/144718, 211745

MAREX

vîscoze, mătase cu fir natural, stofe 100% lînă, perdele, machete și covoare import Belgia și Chișinău, porțelanuri, articole menaj, inoxuri, bambus, argintărie, cristaluri

B-dul Independenței nr. 19, bl. B1-5,
etaj (deasupra mag. EMI), tel/fax 115824

NEDO SRL

execută la comandă:

- jaluzele orizontale din aluminiu tip oglindă
- jaluzele verticale din material textil hidrofobizat

Str. Iarmaroc nr. 26, tel. 130894, fax 147986

Agenția pentru servicii de mariaj DUET

- totalitatea serviciilor necesare organizării unei căsătorii
- flori, buchete pentru mirese
- aranjamente și podoabe florale pentru ocazii festive
- vestimentație și accesorii de lux pentru mirese, miri și companioni

B-dul Ștefan cel Mare și Sfînt nr. 2, bl. B2
(vizavi de magazinul Central), tel. 147165

SERVICIU MEDICAL PERMANENT A.T.I.puls

- consultații medicale
- tratamente
- transport de medicamente
- investigații de laborator
- investigații paraclinice
- programări la cabinete medicale de specialitate
- consultații de geriatrie și gerontologie

LA DVS. ACASĂ, NON-STOP!
tel. 233223, 233242, fax 231369.

FIMEX SRL

- reprezentanță JVC
- produse hard și soft
- asistență tehnică și service
- birotică și consumabile

Str. Cuza Vodă nr. 8-10, telefon 032/211333

TRANSCOM SA

efectuează

- transport auto
- reparații auto

închiriează spații de parcare

Str. Aurel Vlaicu 54, tel./fax 173636, 173078

PRISMA SRL

O alarmă este întotdeauna mai ieftină decît un furt

ALARME

auto și pentru imobile, cu și fără telecomandă.
Se asigură montaj, PIF și garanție 12 luni.

În spatele magazinului "Moldova", la magazinul "Beauty" (xerox).
Tel./fax 146449

MERIDIAN SRL

VINDE EN GROS

- ulei vrac și îmbuteliat 1/2
- margarină pachete și vrac
- halva
- băuturi alcoolice
- preparate din carne porc, pui
- ouă

Prețuri avantajoase și negociabile !
Asigurăm transportul !
Bd. Păcurari 46 (lîngă stația Munca Invalizilor)
Tel., 157000, 163551.

ALFA CIVIC

distribuie

scule, dispozitive, unelte, accesorii BOSCH, MAKITA, METABO, STAYER, FELISATTI, FIAC, P.G.M., AQUAPOMPE

Tel. 032 / 137613

SC SINDA UNIVERSAL SRL

oferă

servicii complete de înmormîntare

Str. Eternitate nr. 85
tel. 171233

VÎNZĂRI

SC DRYAS IMPEX vinde:

- lustre cu ventilator 68.000 lei;
- ventilatoare cu picior 65.000 lei;
- pălării soare;
- rogojini plajă,

toate produsele - *made in Taiwan*. Pentru vînzări en-gros, prețurile sînt negociabile. **Tel. 232210.**

Vînd aspirator rusesc 1000 W putere - 200.000 lei, ventilator 3 viteze și veioză - 85.000 lei, storcător de legume și fructe 60.000 lei. Tel. 252975.

Vînd "ELEKTRIC KITCHEN MIXERS" mixer de bucătărie, complex și multifuncțional pentru frișcă, maioneză, icre, aluaturi, piure, tocător legume și fructe, mașină rîșnit cafea, 3 viteze, la numai 40.000 lei. Tel. 252975.

Vînd robot de bucătărie "ELECTRIK KITCHEN MACHINE" complex și multifuncțional, care cuprinde: storcător și tocător de fructe și legume, cuvă de 1 l pentru frișcă și maioneză, mașină de tocat carne și rîșnit cafea, 3 viteze, 600 W putere, la numai 130.000 lei. Tel. 252975.

Vînd urgent, avantajos, utilaje pentru brutărie, malaxor, 2 cazane inox capacitate 200 kg, 2 dospitoare, dulap frigorific 800 l, un cernător. Tel./fax 032/127624 orele 9,00-13,00, sau 231389, orele 19,00-21,00 localitatea Horlești, Iași.

SC "IULIDON" SNC unic distribuitor al produselor **"MONTANA"** vă oferă la cele mai avantajoase prețuri, o gamă largă de înghețată de o calitate excepțională. Pentru comenzi mai mari de 500 bucăți se asigură transportul. Relații suplimentare la sediul firmei: Casa Sindicatelor, cam. 29. **Tel./FAX 031/230593.**

Vînd foarte convenabil rochie mireasă măr. 44-46. Tel. 230974, după ora 18⁰⁰.

Bilete la concertul COCA-COLA ROCK ALIVE găsiți la magazinul DECORA și DUET, lîngă Cofetăria Opera și, respectiv, pe B-dul Ștefan cel Mare și Sfînt nr. 2. Alergați să cumpărați! Tel. 147165.

S.C. "MIHAIL" S.R.L. comercializează la comandă cu livrare în 60 zile:

- Mori de porumb 400; 600; 800 kg/oră;
- Prese de ulei 22; 44 l/oră.

Tel. 032/143493.

Vînd cartofi en gros. Tel. 159812 - dimineața.

Vînd pat copil cu sertare. Tel. *141479.*

■ **Vindem grup electrogen, coșuri autoservire metalice, bidoane aluminiu pentru miere și incubator. Vindem conserve fructe-legume și biscuiți. Oferim spațiu pentru închiriere, vînzare la Tg. Frumos, în cooperare sau închiriere pentru comerț en-gros sau producție la Pașcani și Hîrlău. Relații la telefon 135261; 720367; 764259 și 137939.**

■ **Vînd mese biliard nr. 7 - 1.600.000, nr. 8 - 1.850.000. Telefon 01/7262546. (950639)**

■ **Chitări profesionale RAM, amplificatoare pentru instrument, accesorii. Distribuitor unic ATLANTIC COMPANY. Telefon 212491. (950955)**

■ **Vînd sufragerie "Stil" din stejar masiv. Telefon 117891, după ora 18,00. (950726)**

■ **Vînd cărut invalizi, producție olandeză, preț negociabil. Relații la telefon 033/728603 sau 033/733032, Roman.**

■ **Vînd două cavouri alăturate la cimitirul Eternitatea. Telefon 171741. (950733)**

■ **Societate comercială, strada Smîrdan nr. 28, vinde din stoc mărfuri China la preț de importator. (950734)**

■ **Vînd cornier aluminiu 20/10/2, pat dublu, fotolii pat (moderne), perne puf, sobă (mică) șamotată, diafilme (străine) opere de artă. Telefon 137070. (938778)**

■ Vînd telefon ALBRECHT cu antenă și tastatură dublă, nou, sigilat, cutie, carte tehnică; raza de acțiune 200 m exterior. Preț negociabil. Telefon 221918. (950996)

■ Vînd 80 casete video, filme foarte bune, preț convenabil. Relații la telefon 133725. (950644)

■ Vînd pat, șifonier, dulap, stare bună. Telefon 230668, după ora 18,00. (939530)

■ Vînd frigider "Fram" mic, 120.000 lei, și filtru cafea - 40.000 lei. Telefon 158265. (939515)

■ Vînd pavilion apicol, neterminat, de 5 tone. Telefon 146144. (950984)

■ Vînd cărut invalizi cu manetă, nou și cărut extensibil de invalizi, stare bună. Preț avantajos. Telefon 173122. (950729)

■ Vînd aragaz polonez pentru turism. Telefon 147452. (939764)

■ Vînd 3000 cornete conice imprimate color pentru pop-corn. Telefon 212739. (939779)

■ Vînd frigider 240 l, nou, și ambielaj Trabant, nou. Telefon 137193. (950737)

■ Vînd ficus mare. Relații la telefon 121968, toată ziua. (950736)

■ Vînd congelator "Arctic" - 210 l, 5 sertare, mașină de spălat "Automatic". Relații la telefon 250016, după ora 16,00. (950745)

■ S.C. INTELSTAR S.R.L. Roman vinde fără adaos produsele firmelor S.C. ROMANOFIR S.A. Tălmaciu și S.C. EXTRA SIB S.A. Sibiu. Relații la telefon 033/728757. (644)

■ Vînd loc de veci și cavou la un preț avantajos; urgent. Telefon 161380. (939853)

■ Vînd haine groase. Telefon 171347. (939851)

■ Vînd vitrină și masă fantezie. Telefon 144014. (939796)

AUTO MOTO

Vînd motocicletă BMW R 75 cu chiulasă și piese de schimb. Tel. 252469.

Vînd OPEL ASCONA 1900 cmc - înmatriculat, fabricație 1980, Suzuki Cabriolet 4x4 - fabricație 1988, vizibile Maternitatea Elena-Doamna.

Relații la tel. 210396 între orele 8,00-14,00.

Vînd SKODA 100 S Tel. 137873 între orele 19⁰⁰-21⁰⁰.

DE VÎNZARE: *AUTOCAMION "FORD CARGO - 1313"* cu oblon ridicător hidraulic, sarcină utilă 7 to, volum util 31 m³. TELEFON: 066-216199 066-212818.

■ **Vînd IMS, cu stare tehnică asigurată pînă în martie 1997, eventual piese: patru roți complete, punte TV spate completă (grup, planetare, arcuri), cardan nou complet, cutie de viteză ARO, motor Brașov (3 pistoane); vînd acte IMS; vînd remorcă PADEȘ 1000. Telefon 122839.**

■ **Vînd Oltcit în perfectă stare. Amănunte la telefon 170072, între orele 16,00-18,00, sau după orele 21,00, zilnic. (950992)**

■ Vînd VW Derby înmatriculat. Relații la telefon 128266, după ora 18,00. (950990)

■ Vînd Dacia 1300, fabricație 1986, stare excepțională. Telefon 1139117, toată ziua. (950738)

■ Vînd Oltcit gri metalizat, 2,5 ani, 20.000 km. Telefon 137450. (939782)

■ Vînd urgent Dacia 1300, convenabil. Telefon 172795. (939854)

ELECTRONICE

■ Vînd video-playere "Funai", "Akai" și "Tensai", model 1995, telecomandă, sigilate, 280.000 lei. Telefon 231608. (939544)

■ Vînd televizoare TELCOLOR și LUX-S în stare de funcționare bună. Telefon 212479. (950718)

SC MONCRIS company SRL
B-dul Independenței nr. 33, lîngă Restaurantul "Bucegi"
VINDE TELEVIZOARE COLOR mărcile **PHILIPS, GRUNDING, SABA, TELEFUNKEN**, import Olanda, la prețurile **236.000 - 250.000 lei.**
Garanție 3 luni.
Vă așteptăm!

CASE - TERENURI

Vînd sau închiriez 1500 mp teren pe Șoseaua Bucium 32 (parcarea de lîngă Zahana Bucium, plus împrejurimi). Relații la tel. 151746, după ora 17,00.

Vînd 4.000 m² teren în Grădina Botanică (terenul hașurat).

- tot terenul - 25 $/m².
- parțial - peste 25 $/m².

Posibilități:

- gaz metan
- instalație electrică
- telefon

Relații la tel.: **251022, 212327.**

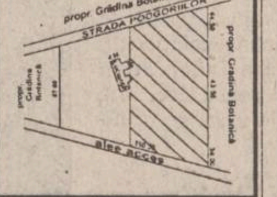

Cumpăr apartament două camere decomandate, suprafață minimă 45 m², exclus ultimul etaj, la vile Autogară sau bloc nou zonă centrală. Ofer 25 milioane lei, negociabil. Telefon *142110*, Int. *106*, orele 10.oo-16.oo.

Urgent, vînd casă tip vilă cu 4 camere-parter și 2 camere-etaj (în construcție) cu 3000 m2, situată în livada de cireși din sat Chicerea, comuna Tomești, Iași. De asemeni dependințe ca: beci, grajd, fîntînă în curte, apă curentă în baie. Preț - foarte convenabil. Relații la familia Asandei Silviu - Chicerea.

Cooperativa Meșteșugărească "Progresul" Tg. Frumos oferă celor interesați un spațiu de 185 mp. la parter de bloc în str. Petru Rareș bloc 16 pentru contract de asociere, închiriere sau de vînzare. Relații la sediul unității str. Petru Rareș bloc 16, telefon **710467** Tg. Frumos.

■ **Vînd teren la intrarea în Iași (Păcurari) la șosea, 1400 mp. Telefon 213122; 213120, între orele 10,00-19,00 sau 171805, între orele 19,00-21,00. (950526)**

■ **Vînd apartament, proprietate personală, 2 camere, decomandat, cartier Nicolina II, fam. Timofte Ioan, str. Libertății nr. 16, bl. 648, sc. B, et. 4, ap. 18; relații la domiciliu, între orele 10,00-22,00. (950554)**

■ **Vînd teren zona CUG, 5000 mp. Relații la telefon 114868. (939781)**

■ **Vînd 4200 mp teren parcelat, construibil, cu 600 mp vie pe rod, la șosea, în centrul satului Ciurea. Posed titlu de proprietate. Telefon 143593, după ora 18,00. (939521)**

■ Vînd chioșc metalic, suprafață 6 mp, tablă groasă, bun pentru privatizare sau garaj. Stare foarte bună. Telefon 165556. (939355)

■ Vînd apartament 3 camere, et. 3, telefon, telecablu, holuri cu lambriuri, calciu, Păcurari. Telefon 165556, între orele 8,00-14,00, 16,00-22,00. (939354)

■ Vînd apartament 2 camere, deosebit, zonă ultracentrală. Telefon 115116. (950974)

■ Vînd apartament 3 camere decomandate (mobilat), Pașcani, zona Deal, telefon, telecablu, gaze. Telefon 761638, 764261. (950994)

■ Vînd teren intravilan cu titlu de proprietate la intrare în oraș, la stradă, cu toate facilitățile, 500 mp, în Păcurari. Telefon 163544. (950985)

■ Vînd apartament 2 camere, confort I, la et. 3, preț informativ - 16 milioane. Telefon 129529, după ora 16,00. (939752)

■ Vînd apartament 3 camere, zonă centrală, confort I, camere decomandate, balcon mare, două grupuri sanitare, faianță, parchet, suprafața utilă 65 mp. Telefon 212450, între orele 16,30-20,00. (939757)

■ Vînd apartament 2 camere decomandate, Nicolina II, et. 4, preț negociabil - 11 milioane. Telefon 122127. (939772)

■ Vînd urgent 4000 mp pămînt pentru construcție casă cu autorizație construcție, cu 2000 lei mp. Relații - familia David Petru, loc. Horpaz, lîngă școală, după orele 16,00. (939774)

■ Vînd apartament 2 camere, confort 1, îmbunătățiri, zonă centrală, plata în valută. Telefon 142186, între orele 16,00-20,00. (939783)

■ Vînd casă, dependinte, garaj, str. Brîndușei nr. 6. Telefon 171073. (939797)

■ Schimb (vînd) apartament 3 camere, Tomești cu apartament 2 camere Iași, fără diferență. Telefon 125441. (939852)

CUMPĂRĂRI

■ **Cumpăr certificate de proprietate, preț avantajos, zilnic la toneta cu lozuri din fața Poștei din Pd. Roș, între orele 7,00-20,30. Seriozitate. (939776)**

■ Cumpăr dolari 2100 lei/buc, mărci, franci Franța, lire Italia, sterline, guldeni, șilingi. Telefon 161489. (939287)

■ Cumpăr cărut pliant pentru copii. Telefon 137585. (950720)

■ Cumpăr mărci. Telefon 158502. (950991)

ÎNCHIRIERI

***Caut să închiriez calculator PC pt. culegere. Plata negociabil.* Tel. 142452.**

Caut garsonieră (semi)mobilată. Ofer 50000 lei lunar. Relații la tel. 146363 între orele 9,00-17,00.

■ Închiriez cameră pentru societate comercială. Relații la telefon 122797.

■ S.C. COMARNIS S.A. Iași cu sediul în Bd. Copou nr. 7 (Casa Armatei), telefon 147979, închiriază spații pentru activități comerciale, birouri, activități de colaborare și asociere. (950701)

■ Franțuzoaică, caut apartament 2-3-4 camere mobilat, cu telefon în Tg. Cucu la vile sau în Centru, pentru un an. Relații la 170786. (939771)

■ **Oferim spațiu pentru închiriere, vînzare la Tg. Frumos, în cooperare sau închiriere pentru comerț en-gros sau producție la Pașcani și Hîrlău. Vindem grup electrogen, coșuri autoservire metalice, bidoane aluminiu pentru miere și incubator. Vindem conserve fructe-legume și biscuiți. Relații la telefon 135261, 720367, 764259 și 137939.**

■ **Cooperativa PRESTATIUNEA Iași oferă celor interesați spațiu de 85 mp și unul de 25 mp la parter de bloc în strada Păcurari, Bl.600 pentru contract de asociere. Relații la sediul unității din strada Ștefan cel mare nr.8. Tel. 112329 (939792)**

SCHIMBURI

Schimb apartament 4 camere decomandate, confort I, et. 1, două grupuri sanitare, gresie, faianță, parchet, gaze, telefon, balcon închis, zona Dacia, pentru două aprtamente cu două camere decomandate, confort I, numai etajele I-II sau casă (variante). Relații în str. Tabacului nr. 17, bl. D14, et. I, ap. 6.

Schimb apartament două camere - Mircea cel Bătrîn cu o garsonieră, plus diferență. Tel. ***113480***, orele 15,00-20,00.

■ **Piatra Neamț, urgent schimb (vînd) apartament 3 camere, ultracentral, două balcoane închise, cu similar Iași, eventual variante. Telefon 032/112305, între orele 8,00-16,00. (936653)**

■ **Schimb apartament 3 camere, Bd. Independenței, cu apartament 2 camere și garsonieră. Telefon 210535 sau 146946, după ora 18,00. (950957)**

■ **Schimb apartament 3 camere proprietate, Păcurari, semidecomandat, et.1, conf. 2, cu 2 camere semidecomandate sau decomandate sau cu apartament cu o cameră, confort IA, orice zonă, numai etajele 1-3. Telefon 155577.**

■ Schimb apartament, confort I, 3 camere, decomandate, zona Podu Roș cu apartament 2 camere, confort II sau III și o garsonieră, confort I. Telefon 124586. (939790)

■ Schimb apartament cu 2 cameră, confort I, strada Republicii nr. 5, cu garsonieră confort I plus diferență, eventual vînd. Telefon 232582, după ora 18,00. (950715)

DECESE

TATIANA CONSTANTINESCU

Dragostea noastră de-o viață m-a părăsit după o grea suferință. Corpul neînsuflețit se află depus în Capela Bisericii "Sf. Vasile". Înhumarea va avea loc joi, 13.07.1995, ora 13,00. Sufletul tău blînd va rămîne veșnic în sufletele noastre. Odihnească-se în pace.

Familia Florin Constantinescu.

■ **Tata, mama, sora - Liliana, cu adîncă durere în suflet anunță moartea fulgerătoare a fiului și fratelui PUIU COJOCARU. Lacrimi și flori pe tristul tău mormînt. Înmormîntarea va avea loc vineri, 14 iulie 1995, ora 13,00. Cortegiul funerar va pleca din strada Curelari nr.8 spre cimitirul "Sf. Petru și Pavel". Dumnezeu să te odihnească în pace. (950743)**

CONDOLEANȚE

Mariana și Titi Sirițeanu aduc un ultim și pios omagiu distinsei lor nașe **TATIANA CONSTANTINESCU** cea care cu sinceritatea și cu o aleasă noblețe sufletească le-a fost mereu alături. Sincerele noastre condoleanțe familiei greu încercate.

Cu sufletele îndurerate, colectivul firmei FLIK este alături de familia Florin Constantinescu în aceste momente de grea suferință pricinuită de pierderea distinsei sale soții, transmițînd întreaga lor compasiune familiei îndoliate.

Colectivul cadrelor medicale de la Maternitatea Cuza-Vodă este alături de familia Constantinescu în aceste clipe grele pricinuite de dispariția prematură a celei care a fost o bună colegă și mamă **TATIANA CONSTANTINESCU**. Sincere condoleanțe.

Sincere condoleanțe familiei Cojocaru Aurel în aceste momente grele pricinuite de decesul fiului, din partea familiei Munteanu Constantin.

Colectivul S.C. CORINT SRL - Casa Bucovineană - Iași transmite sincere condoleanțe familiei Cojocaru în aceste momente grele pricinuite de decesul fiului drag, **PUIU**.

Familia Alexa Brumă este alături de finul său Florin Constantinescu în greaua pierdere a scumpei sale soții, Tatiana, suflet nobil și plin de blîndețe. Dumnezeu s-o ierte.

Familia Luca Gheorghe transmite sincere condoleanțe familiei Florin Constantinescu pentru pierderea suferită prin decesul soției. Dumnezeu s-o odihnească în pace.

Colectivul Oficiului de Calcul - Moldomobila transmite sincere condoleanțe ing. Forăscu Paul pentru pierderea suferită.

Colectivul Oficiului de Calcul - MOLDOMOBILA transmite sincere condoleanțe directorului general Ghircoiaș Victor pentru pierderea mamei.

Colectivul Catedrei Industrii Organice, Universitatea Tehnică "Gh. Asachi" Iași, este alături de d-na conf. dr. ing. Camelia Șoldea la marea durere pricinuită de decesul mamei și-i transmite sincere condoleanțe.

Asociația Arhitecților Iași aduce un pios omagiu celui ce a fost arhitect **GHEORGHE ROMILA**, salariat la HABITAT PROIECT SA Iași, care prin muncă la planșetă timp de 30 de ani, a fost autorul multor proiecte pentru ansamblurile de locuințe din Iași - zona Mănăstirea Frumoasa, zona Dacia, cît și pentru blocurile de locuințe din orașele Chișinău și Ungheni din Republica Moldova. Construcțiile realizate în baza acestor proiecte vor dăinui peste ani spre folosință oamenilor, fiind însă și o păstrare în memoria a creației arhitectului, stins din viață în vîrstă de 55 ani, la data de 08.07.1995. Dumnezeu să-l odihnească în pace.

■ După o scurtă suferință s-a stins din viață nepotul nostru PUIU COJOCARU. Nu te vor uita bunicii, unchii, verișorii, rudele și prietenii apropiați. (950739).

■ Lăzărescu Ana-Maria și mama ei, cu profundă durere anunță dispariția fulgerătoare a celui care le-a fost ca un fiu și ca un frate PUIU COJOCARU. Nu te vom uita niciodată! (950744)

■ Prietenii, Florin, Viorel, Ionică, Sebi și Mitică anunță cu adîncă durere stingerea din viață a scumpului lor PUIU COJOCARU, 23 ani. Sînt alături de familia îndoliată. Nu te vom uita niciodată. (950742)

■ Verișorii - Alina și Cristi, unchii - Marcel și Lenuța Ungureanu anunță moartea fulgerătoare a nepotului PUIU COJOCARU, 23 ani și sînt alături de familia îndoliată. Nu te vom uita niciodată, PUIULE! (950741)

■ Finuța - Teona, cumătrii - Ionică și Beatrice anunță moartea fulgerătoare a scumpului lor cumătru PUIU COJOCARU, 23 ani și sîntem alături de familia îndoliată. Nu te vom uita niciodată! (950740)

■ Salariații Casei de Cultură a Sindicatelor Iași anunță trecerea în neființă a lui PETRU COMAN, fost contabil-șef al acestei instituții și sînt alături de soție și rudele apropiate, exprimîndu-și întreaga compasiune pentru pierderea suferită. (939560)

■ Cu sufletul îndurerat, familia Eniu este alături de familia Cojocaru în aceste momente de grea suferință pricinuită de pierderea fiului PUIU transmițînd întreaga compasiune familiei îndoliate. (939791)

■ Sufletul îmi este greu și întunecat căci mi-am pierdut un bun prieten - PUIU. Vei rămîne mereu în amintirile mele. Emi. (939791)

■ Cu inimile cernite de durere sîntem alături de familia Cojocaru pentru imensa pierdere suferită prin decesul unicului fiu - PUIU, un tînăr cu un suflet de o noblețe rară, care va rămîne veșnic în amintirea prietenilor Mihaela, Ștefana și Jhonny Conaleine. (939800)

COMEMORĂRI

S-au scurs 40 de zile de la dispariția distinsului profesor psiholog
GHEORGHE RACLARU.
Oficierea slujbei de parastas va avea loc la Biserica Sf. Nicolae din Copou, în jurul orei 11,00.
Nu-l vom uita niciodată.

■ Joi, 13 iulie 1995, se împlinesc 2 ani de cînd MARIA CRIȘU ne-a lăsat cu o durere zdrobitoare pe care numai pierderea celui mai apropiat om o poate provoca. O adevărată mamă, iubitoare de copii și nepoți. Te vom iubi mereu și nu te vom uita niciodată că prea bun suflet și dulce ai avut pentru copii matale. Viorica Crișu, Ionel Crișu și nepoții Simona și Iulian. Dumnezeu să te odihnească în pace și să-ți fie țărîna ușoară. (950730)

OFERTE SERVICII

M.V.D.
FIRMĂ SPECIALIZATĂ ÎN CONSULTING
ASIGURĂ
■ constituirea S.C. cu capital românesc și mixt (SRL, SNC, SA) în regim de urgență; înregistrarea la Administrația Financiară, cod fiscal; ■ obținerea avizului de funcționare de la Primăria Iași; ■ constituire (înregistrare) filiale; ■ acte adiționale, mențiuni (lărgirea obiectului de activitate, asocieri, retrageri, cesiuni, majorări capital, puncte de lucru, radieri, dizolvări societăți).
Hotel "UNIREA", camera 107. Telefon **212299**, orele 10,00-20,00.

SERVICII MEDICALE MOBILE
(asistență medicală la domiciliu; consultații medicale; prescriere de rețete în regim compensat; recomandări și investigații paraclinice; tratament de urgență; asigurarea transportului și internării în caz de necesitate; oferim de asemenea servicii de infirmerie la domiciliu).
Sunați la telefon
113130/569
zilnic între orele 7,00-23,00.
"CORPO-SAN"
vă ajută!

AFINVEST
Telefon 129877, 139710
NOI VĂ SPUNEM PRIMII BUNĂ DIMINEAȚA!
Puteți avea
MONITORUL
- ziarul Dvs. preferat, la prima oră.
Acest serviciu modern este asigurat
gratuit,
la domiciliu, numai prin firma
AFINVEST

Fotografi profesioniști
oferim celor interesați servicii de fotoreportaj (diverse ocazii, portetristică), fotografie de reclamă (produse și firme), fotografie de modă, fotografie de noapte, reproduceri de tablouri, realizare de vederi și imagistică de carte, calitate deosebită, cu aparatură profesională japoneză Nikon și Minolta, de ultimul tip.
Prețurile noastre sînt mai mici decît ale concurenței.
Pentru programare, sunați din timp la tel. **162008; 271099**.

CABINET VETERINAR - ANIMAVET
- consultații, tratamente, vaccinări, deparazitări, chirurgie, obstetrică-ginecologie.
Program: 10.00-13.00, 17.00-19.30.
Sîmbătă și duminica 10.00-13.00.
Tel. 220028, 131708.
NOU! Devenind pacientul nostru veți beneficia și de urgențe pe timp de noapte!
Tel. 131708.
Pentru zona Podu Roș și la domiciliu!

Traduceri
acte notariat (inclusiv legalizare), traduceri tehnice, științifice etc.
Toate limbile de circulație.
Servicii de calitate la preț avantajos.
Acum, la 143023

Reparații frigidere și instalații frigorifice.
Deplasări la domiciliu.
Lucrări garantate, prin
SC **POLAR SERVICE** SRL
IAȘI
Tel. 220859

INTERFON
de
ACCES
cu
CARTELĂ
marca
ELECTRA
Practic, durabil, de calitate, garantează
LINIȘTEA, CURĂȚENIA
și
SIGURANȚA
SCĂRII BLOCULUI
dumneavoastră!
Instalare și service.
Plata în rate.
Contracte avantajoase pentru
IULIE - AUGUST.
Vă rugăm sunați la:
sc *ELECTRA* srl
sos. Nicolina 919.
tel. 032-126276.

Doriți să aveți o siluetă frumoasă?
Practicați gimnastica de întreținere fitness și stretching la
Cabinetul **FITNESS**,
prof. IRIS BÂDIU.
Relații la telefon
132889.

■ **Depanez mașini de spălat automate, orice tip. Telefon 120087/129343. (939547)**

■ Lucrez plăpumi și saltele. Telefon 158479. (939548)

■ Inginer specialist, autorizat, execut reparații televizoare. Telefon 132343. (950717)

■ Servicii de evidență contabilă și tehnoredactare. Telefon 148019. (939529)

■ Filmări video de calitate la numai 21.000 lei/h. Telefon 140195. (950989)

■ Inginer, repar televizoare color și alb negru. Telefon 128356. (939769)

■ Tînăr, 24 ani, permis B, îmi ofer serviciile unei firme particulare. Telefon 149164. (939770)

■ La atelierul mecanic Rîmbu Ilie situat în Bulevardul Tudor Vladimirescu, stația Pădurii, se execută pe loc orice fel de chei yale pentru uși, autoturisme, calculatoare, pe mașina de copiat chei ultimul model. (939473)

■ Licențiată în engleză și franceză, prepar orice nivel. Telefon 161534. (939794)

LOCURI DE MUNCĂ

■ Ș.C. IAȘITEX S.A., strada Primăverii nr.2, angajează de urgență, în condiții avantajoase confecționere. Relații suplimentare la telefon 136760, interior 182. (939780)

FELICITĂRI

LA MULȚI ANI!

HOTIN Aurel urează surioarei dragi mulți ani, sănătate la împlinirea a 45 de ani, împreună cu Bogheta și copiii.
Te sărutăm cu drag.

PIERDERI

■ Pierdut buletin de identitate, legitimație de serviciu pe numele Tătaru Lenuța. Le declar nule. (950747).

LICITAȚII

INSPECTORATUL DE POLIȚIE SANITARĂ ȘI MEDICINĂ PREVENTIVĂ IAȘI
organizează
licitație de oferte pentru procurare aparatură medicală.
Ofertele se vor depune în scris la sediul unității din Iași, str. N. Bălcescu 21, pînă la data de 25.07.1995.

■ Primăria municipiului Iași organizează licitație de oferte, în vederea achiziționării unor aparate și instalații de condiționare a aerului. Ofertele se vor depune în scris, la Registratura generală, camera nr. 1, pînă la data de 21 iulie a.c.

MATRIMONIALE

■ Doresc o doamnă între 52-60 ani, cu anunț în ziar, aviz telefonic la poșta din comuna Mădîrjac, Iași. (950986)

DIVERSE

AGENȚIA DE TURISM UNIREA IAȘI (fostul OJT)
cu sediul în Piața Unirii 12 (lîngă hotel Unirea) oferă următoarele excursii peste hotare:
- *GRECIA* - autocar, 8 zile, 16 august;
- *FRANȚA* - avion, 8 zile: 25 august, 1 septambrie;
- *TURCIA* - concediu de vis la "Club de vacanță Natura Oliva" lîngă Marea Egee, sejur 7 zile cu plecare în fiecare sîmbătă: se asigură cazare, 3 mese pe zi, fructe la discreție, cu excursii zilnice în împrejurimi;
- *SPANIA* - avion, 11 zile: 14 august, 30 octombrie;
- *EGIPT* - avion, 12 zile: 29 iulie, 9 septembrie;
- *CIPRU* - avion, 8 zile, bilunar;
- *ANGLIA* - avion, 8 zile: 14 august, 1 septembrie;
- *AUSTRIA* - autocar: Viena - Salzburg - Budapesta, 8 zile, 22 iulie;
- *TUNISIA* - avion, 8 zile: 22 august, 19 septembrie;
- *ISRAEL* - avion, 9 zile: 25 august, 6 octombrie;

Intermediem obținerea vizei pe bază de invitație pentru plecări individuale în Franța.
Important:
Asigurăm servicii de cazare, masă, transport cu facilitarea obținerii vizei pentru turnee și deplasări în străinătate, cu scopuri culturale, sportive, în interes de serviciu.
Informații suplimentare la telefon 143037.
VĂ AȘTEPTĂM!

Datorită unui accident regretabil, colecția cotidianului MONITORUL a fost descompletată. Rugăm pe toți cei care ne pot sprijini la refacerea acestei colecții să se adreseze redacției. Exemplarele lipsă (numere din anul 1991: 5, 29 iunie și 9 septembrie) vor fi achiziționate contra cost, la prețuri negociabile. Relații la telefon 271271, int. 106, 271333, int. 106, 172557, int. 106.

■ Farmacia "Salvia" din str. Cuza-Vodă nr.1, telefon 210340, anunță prelungirea programului de funcționare pînă la orele 21,00, în perioada iulie-august 1995. (950933)

■ Școala 24 "Ion Ghica" Iași organizează test de limba franceză și limba engleză pentru constituirea celor 2 clase a V-a, cu predare intensivă a celor două limbi străine, pe data de 1 septembrie 1995. Se pot prezenta elevi din tot municipiul. (939561)

S.C. AGROIND. BUCIUM S.A. Iași
șos. Bucium nr. 53
Deoarece Adunarea Generală Extraordinară a Acționarilor, din data de 08.07.1995, nu a întrunit numărul legal de acțiuni prevăzute, se convoacă acționarii pentru a doua ședință a adunării, pe data de 15.07.1995 în același local, la aceeași oră și cu aceeași ordine de zi.

ULTIMA ORĂ

VÎNZĂRI

■ **Vînd mascul Fox-Terrier cu păr sîrmos, de 6 săptămîni. Telefon 251946. (939568)**

■ Vînd pekinez (femelă), 2 luni, alb cu maro, frumos, inteligent și vioi. Telefon 176665, seara. (939857)

■ Vînd bicicletă "Turist" (15 viteze) și bicicletă "Pegas Practic", foarte avantajos. Plata în rate!!! Telefon 118347. (939855)

■ Vînd pui pisică birmaneză. Telefon 127275. (939856)

CONDOLEANȚE

Diriginta și elevii clasei a VI-a C de la Școala "Petru Rareș" Hîrlău, precum și colectivul de cadre didactice și personalul administrativ, sînt alături de familia colegilor lor, Mihai și Constanța Siminiceanu, la greaua pierdere pricinuită de pierderea mamei,
MARIA SIMINICEANU.

Colectivul clasei a-XII-a A a liceului "D. Cantemir" sînt alături de colega lor Loredana Constantinescu și de întreaga familie în aceste momente grele cauzate de dispariția mamei și-i transmit sincere condoleanțe.

MULȚUMIRI

Familia, profund îndurerată de pierderea soțului și părintelui drag, prof. univ. dr. ing.
KIMON CAPATU,
prezintă și pe această cale alese mulțumiri celor care, printr-o solidaritate impresionantă, au înțeles să-i aline suferința, prin ajutor efectiv, moral și material, să depășească momentul greu al despărțirii de omul care i-a ocrotit și încălzit existența.
Rămînem îndatorați și recunoscători tuturor - Catedrei de Căi de Comunicații și Fundații, Fac. de Construcții și Arhitectură, Univ. Tehnice "Gh. Asachi", Dir. Reg. C.F.R., Dir. Reg. de Drumuri și Poduri, Reg. Autonome de Drumuri și Poduri, REXPOD SRL, B&V SRL Iași, precum și prietenilor, colegilor, rudelor, vecinilor, foștilor doctoranzi și studenți, cunoscuților, care, cu efort și delicatețe sufletească, ne-au fost alături, omagiind personalitatea celui dispărut și acordîndu-i onorurile cuvenite.

OFERTE SERVICII

■ **Emailez căzi baie și chiuvete la domiciliul clienților. Calitate ireproșabilă. Telefon 125539, orele 17,00-22,00. (939861)**

■ Lecții chitară și pian, avantajos. Telefon 149164, orele 12,00-22,00. (939859)

DIVERSE

■ Inedit! Pe perioada concediului, cîinii dvs. (talie mică) nu mai sînt o problemă! Telefon 176665. (939857)

PRINT
COLOR
SRL
STR. 14 DECEMBRIE 1989
NR. 2 BIS, ET.2, CAM.9
TEL/FAX 032 - 116121

PRODUCE PENTRU DUMNEAVOASTRĂ
MATERIAL PUBLICITAR
AUTOCOLANTE DIN PVC ȘI HÎRTIE
TERMOCOLANTE
FOI ȘI PLICURI CU ANTET
CĂRȚI VIZITĂ PE CARTON ȘI PLASTIC
ETICHETE AUTOCOLANTE
PROSPECTE - AFIȘE - CALENDARE
IMPRIMĂRI PIXURI ȘI BRICHETE
ECUSOANE ȘI LEGITIMAȚII PLASTIFIATE
FIRME LUMINOASE

Cotidiene citite la Iași

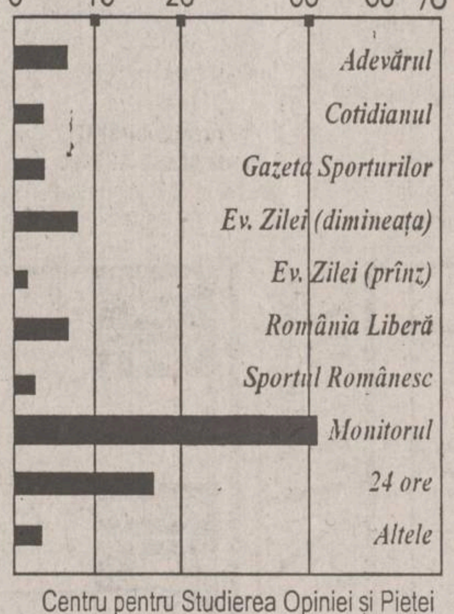

Centru pentru Studierea Opiniei și Pieței
GALLUP INTERNAȚIONAL

SURPRIZA ZILEI !
Fiecare persoană care a publicat un anunț de mică publicitate în cotidianul **Monitorul** participă în fiecare zi la
o tragere la sorți cu premii în lozuri.
În fiecare zi, de luni pînă vineri se extrag 3 nume cîștigătoare iar sîmbătă 5 nume.
Numele cîștigătorilor se publică în paginile de mică publicitațe ale cotidianului **Monitorul**.
Persoanele cîștigătoare de astăzi sînt:
1. BUDESCU OLGA
2. DIMA GABRIELA EUGENIA
3. ZAHARIUC ADINA

Persoanele cîștigătoare sînt rugate să vină să-și ridice premiile de la sediul cotidianului **Monitorul**, et.II, cam. 212, în fiecare zi între orele **10⁰⁰ - 16⁰⁰** cu buletinul de identitate.
Informații la telefon **144776**.

AGENDA OMULUI DE AFACERI

ANGERO SRL
vinde en gros:
● băuturi alcoolice indigene și import ● bere
● băuturi răcoritoare
● ulei alimentar, cutii 1/1
● produse Palmolive ● pături import Grecia
Livrăm marfă pe bază de contract (cu plata în 3 zile)
Bd. Poitiers nr. 14 (fostă ICRA-CUG), tel. 122767

GRAND ORIENT LTD
vinde
bere **EFES PILSEN**
și produce renumita cafea **AKI**, cu aromă turcească
Prețuri minime și negociabile.
Vă așteptăm!
Str. Sărărie 163, tel. 114244

MARAMOLD
oferă en gros
Societăților și crescătorilor particulari, complexelor de animale
orz, orzoaică, floarea soarelui, porumb, grîu,
la prețuri foarte convenabile.
Str. Morilor 36, tel./fax 113012

DOMINO IMPEX SRL
vinde
- hîrtie igienică (Letea Bacău)
- hîrtie ambalaj 1900 lei/kg (coli)
- rechizite (caiete)

T.V.A. inclus
Str. Han Tătar nr. 14, bl. 362, sc. C, telefon 032/270447

FERTRAX SRL
(Dealer American Popcorn)
oferă la cele mai scăzute prețuri
● aparate pop-corn (vînzare și închiriere)
● ingrediente pop-corn (porumb, unt de cocos, sare aromatizată, cornete de hîrtie)
Depozit: str. Roșcani nr. 40, tel. 032/113.134, 211391

ARHEU AGIO-COM SRL
oferă în condiții avantajoase, la cele mai mici prețuri
- băuturi alcoolice: diverse sortimente de vinuri "Murfatlar", bere "Premium" pasteurizată, vodcă și rom "Fantes", vodcă "Uzon", "Simeonoff", coniac "Napoleon", Palinca 50° (Baia Mare), vin spumos "Afrodita";
- produse alimentare și nealimentare (paste făinoase Alexandria, cornuri "Magic", hîrtie igienică, variate sortimente de ciocolată)

Depozite: str. Păcurari nr.55; str. Ipsilanti nr. 12
Tel. 032-14.22.92

TRANSERVICE SA
închiriază
Spațiu de parcare și construcții provizorii
Spațiu de depozitare (100 m.p.)
Spațiu acoperit
(hală pentru service auto 200 m.p.)
Asigurăm pază și protecție gratuit.
Str. Rampei 9A, tel. 153678.

COMPANIA DALCO srl
vinde din stoc
plăci și placaje marmură
40x30x2; 40x25x2; 40x20x2; 30x30x2; 40x40x1; 30x30x1; 30x25x1; 30x20x1; 30x15x1; 30x10x1
Culori: roz, roz intens, gri-vena; gri-negru; alb-șampanie
Iași, str. Armeană nr. 13, bloc G6, parter
tel./fax 032-210262; 213524

MOLDROM SA
import - export
materii prime, laminate din oțel și materiale de construcții
Str. Tătărași nr. 57, tel./fax 173025, 172799, 270499
Contact: Constantin Badea, Director executiv

ELECTRIC PULS SRL
instalează:
SISTEME DE ALARMĂ
● auto, cu și fără închidere centralizată
● pentru imobile - cu senzori duali, fără fire, cu telecomandă etc.
Telefon 213284

PROFAMILIA
oferă
analize de laborator
(hematologie, biochimie, bacteriologie)
Str. Chișinăului nr. 11C, sc. D, parter, tel. 230431
Contact: Dr. Emil Ghiorghiță, Director

2R SRL
unic distribuitor
MIRAJ COSMETICS București
comercializează en gros
la prețuri avantajoase
Toată gama de cosmetice MIRAJ
(șampoane, vopsele păr, creme, deodorante)
Depozite: Iași, Sărărie 143, Nicolina 2A bl. 907; tel. 221836

SIGIM LUX SRL
comercializează
praf de înghețată SAMGELATO, 42 sortimente, 2900 lei/kg fără TVA, emulgatori pentru înghețată cornete pentru înghețată cu perete simplu și dublu ambalaje pentru produse alimentare
Bd. Poitiers 14, în Complexul expozițional Euromarket, fost ICRTI, tel. 032/141376

MIOR SRL
Împușcăm bolțuri.
Rapid, precis, ieftin.
Tel./fax 032/117920

CONFEXBROD FREZIA SRL
comercializează
frigidere, congelatoare (toate tipurile) aragaze, TV alb-negru, TV color, mașini de spălat, mașini de cusut, aparatură electronică, încălțăminte, covoare persane (Belgia și Cisnădie)
IAȘI, Bd. Alexandru cel Bun nr. 36, bl. H 1-2, tel. 251742

TOFAN GRUP SA
Filiala Iași
comercializează
anvelope și camere auto
Str. Ghica Vodă 1B (demisol), tel. 114782
Contact: Cornel Arcip, Director

INTERELECTRIC SA
● case de marcat ELKA, cîntare electronice
● tehnică de calcul și consumabile
● service garanție și post garanție la produsele electronice
Str. Elena Doamna 24, tel. 112004, 210030, 210031, fax 112366
Contact: Simon Iancu, Director

NATIONAL PROTGUARD
Filiala Iași
servicii de pază și protecție
Hotel Unirea, camera 1204, tel. 117105, 211463
Contact: Iulian Florea, Director economic

FRAROM SA
comercializează:
produse electronice, cosmetice, aparatură casnică, confecții
Bd. Independenței, tel. 112122, 112180
Contact: Ioan Golovcenco, Director

EUROBIT SRL
tehnică de calcul
programe
balanță, gestoc, facturare, mijloace fixe, salarii
Str. Anastasie Panu 36, bl. 1B,
telefon 032/211494, 231288, 113130/965

IIRUC Sucursala Moldova
tehnică de calcul
(calculatoare, imprimante)
cîntare electronice, case de marcat, mașini de scris
Str. Gavril Muzicescu nr. 10, tel. 144745, 147359

NEST SRL
distribuie
ceasuri elvețiene originale
Str. Florilor nr. 2, tel. 213525

CASA LEBĂDA
produce
hipoclorit de sodiu, uz casnic și industrial, chit pentru geamuri
comercializează
perhidrol, prenadez, detergenți
Șos. Bucium 23 (Fabrica de Gheață), tel. 232348

LIVIUS
- Calculatoare (garanție 3 ani)
- Imprimante
- Componente, accesorii, consumabile
- Programe de contabilitate CIEL

str. Fătu 1A, tel/fax:032/11.22.21

FILM

În cadrul emisiunii "Cinematograful de artă", azi la ora 22 pe programul 2

Gracia Querejeta - O gară de tranzit

Nu numai tendinte, dar și realitatea, evidentă, în dinamica "fenomenului cinematografic", este proliferarea "filmului de consum" a "filmului comercial", în majoritatea covîrșitoare, a "filmului hollywood-ian". "Hollywood"-ul din păcate, dar nu absolutizînd, căci am în vedere suficientele filme foarte bune, capodoperele, pe care cinematografia nord-americană le-a dăruit lumii, a devenit sinonim cu "kitsch"- ukl. În țările din vestul Europei filmele hollywood-iene, cele de consum, kitsch-urile, sînt prezente în proporție de peste 80% din totalul filmelor difuzate prin retelele cinematografice. Si la noi, spre exemplu, în perioada 1 ianuarie 1990-31 iulie 1995, au fost distruibuite cîteva, numai, urmează a fi distribuite în cursul acestei luni, un număr de 588 filme dintre care 340 sînt de proveniență hollywood-iană. Și, dintre acestea, pentru o discutie serioasă cu criterii specifice, dacă retinem 15-20. În ansamblu, în lume, se produc, în mod firesc, mai multe "filme de consum" decît "operede artă". Este un aspect al "societătii de consum". Dar se creează în continuare, și filme foarte bune, și capodopere. Numai că noi, achiziționăm în continuare, din comoditate, dintr-o complacere în deriziune, chiar din unelle interese meschine, cu precădere, "kitsch"-uri. Nu! "Galaxia Lumiere" m-a murit, încă, și nici nu va muri, după cum nici "Galaxia Gutenberg" n-a murit și nici nu va muri. Se află doar într-o curbă descendentă. Dar, în ceea ce privește cinematografia, pe plan european, atît în vest cît și în est, există o reactie de respingere a "kitsch-ului hollywood'-ian, de apărare a "școlilor nationale". S-a format și o asociatie europeană de apărare, a creării și a difuzării filmului european de calitate artistică, a "artei cinematografice".

Autoarea filmului "O gară de tranzit" (1992) este o sensibilă, nu numai ca femeie, dar și ca spaniolă. Generalizez: filmele "noului val cinematografic spaniol" au o specifică vibratie iberică, adică un plus de trăire afectivă, aici, pasională, prin relevarea intimelor mecanisme ale "sufletului spaniol". Un aer de stranietate, de misteriozitate, de inefabil. O întrepătrundere subtilă de dorință, de atractie, de regrete, de tristete, de melancolie. Este sugestiv pretextul acestui film, adică raportul om-obiect (obiecte), un avion de hîrtie, două mere și un arcuș. Sugestia unui univers intim. Dar putem face o legătură surprinzătoare, si anume, între formularea, atît de grăitoare a suprarealiștilor, și în privința suprarealismului, spaniolii au o contributie substantială, mă refer la pictorul Max Ernst, care pleacă de la poetul Lautreamont, și anume, că "o umbrelă și o mașină de cusut, pe o masă de operație, vor sfirși prin a se iubi" și cele patru oboiecte din filmul Graciei Guercjeta, parafrazînd: "Un avion de hîrtie, două mere și un arcuș, într-un film, vor sfirși prim a se iubi". Lucrul, obiectul, aici nu este decor, ci stimulent, element ce armonizează un univers umanizat. Declansatorul unui complicat proces afectiv, a unor vibratii, a unor conexiuni în planul conștiintei. Și două sînt elementele ce se cristalizează, se exprimă, prin această secretă comunicare om-obiect (obiecte): sentimentul eternității, expresie a duratei, în plan transcedental si sentimentul perisabilității naturii, conditiei și existentei umane, în plan contingent, în istorie. Si aceste sentimente sînt una dintre sursele dimensiunii tragice a omului. Mereu un subtil joc între detaliu și general, între semnificant si semnificat. "O gară de tranzit" este un loc de trecere, un spațiu al surprizelor, al incertitudinilor, al intersectării unor destine umane. Un simbol al "trecerii" și al "petrecerii" noastre. În distribuție și renumita și valoroasa actiță suedeză, Bibi Anderson. **(Mircea DUMITRESCU)**

O căsătorie de milioane: Lisa Maria Presley - Michael Jackson

(Continuare din numărul de ieri)

Lisa Marie a explicat numeroasele metamorfozări ale soțului său prin aceea că Michael, lucrînd în sfera show-business-lui, poate avea, ca orice artist, apanajul transformărilor personalității sale.

Printre nenumăratele sale portrete, Harry Benson îl clasează pe Michael Jackson în "figuri istorice tragice". ***"Este un artist uriaș, un individ dotat cu un talent exceptional"***, adaugă fotograful. ***"Știe să cînte și să danseze"***.

Poate, deci, spera Michael să recucerească publicul mai ales după scandal? ***"Apariția lui O.J. Simpson în prim plan i-a ușurat imens sarcina. Pe americani nu-i mai interesează acuzațiile aduse lui Michael, cînd le-a «căzut» în brațe o dublă crimă!"*** Ce părere au americanii despre Michael? ***"Este dificil de apreciat, deoarece răspunsurile sînt împărțite. Cu toate acestea, ultima sa apariție la televiziune a captat atenția multor americani"***. Si ce vede Harry Benson atunci cînd îl fixează pe Michael în obiectiv? Un erou decăzut? Un luptător care crede în victoria sa? ***"Este privilegiul meseriei de fotograf. Totul este în privire. Aici este concentrată animozitatea, starea conflictuala. N-am vazut nimic asemănător în ochii lui Michael Jackson și ai Lisei Marie. Erau, pur și simplu, fericiți de a fi împreună. Mîine dimineață, ziarele ar putea anunța divorțul lor, dar nu asta am văzut eu în privirile lor. Michael are garda încă ridicată, dar nu mai este ghemuit ca un tigru hărțuit. Mi-a apărut ca un adolescent de 16-17 ani, care are norocul de a trăi ceva ce, din cauze familiale, rasiale sau profesionale, nu mai trăise pînă acum: să iasă cu iubita lui!"***.

I se promisese lui Benson o jumătate de oră; flegmaticul scoțian a trebuit să se mulțumească cu șapte minute. Și odată ce aparatul de fotografiat a fost fixat, Harry Benson i-a povestit Lisei Marie Presley întîlnirea, cu ani în urmă, cu tatăl acesteia la turnarea unuia dintre primele filme ale lui Elvis. Lisa Marie a spus că i-ar fi plăcut și ei să-și cunoască mai bine tatăl. Apoi, mînă în mînă, soții Jackson s-au întors pe platou, să termine video-clipul lui Michael.

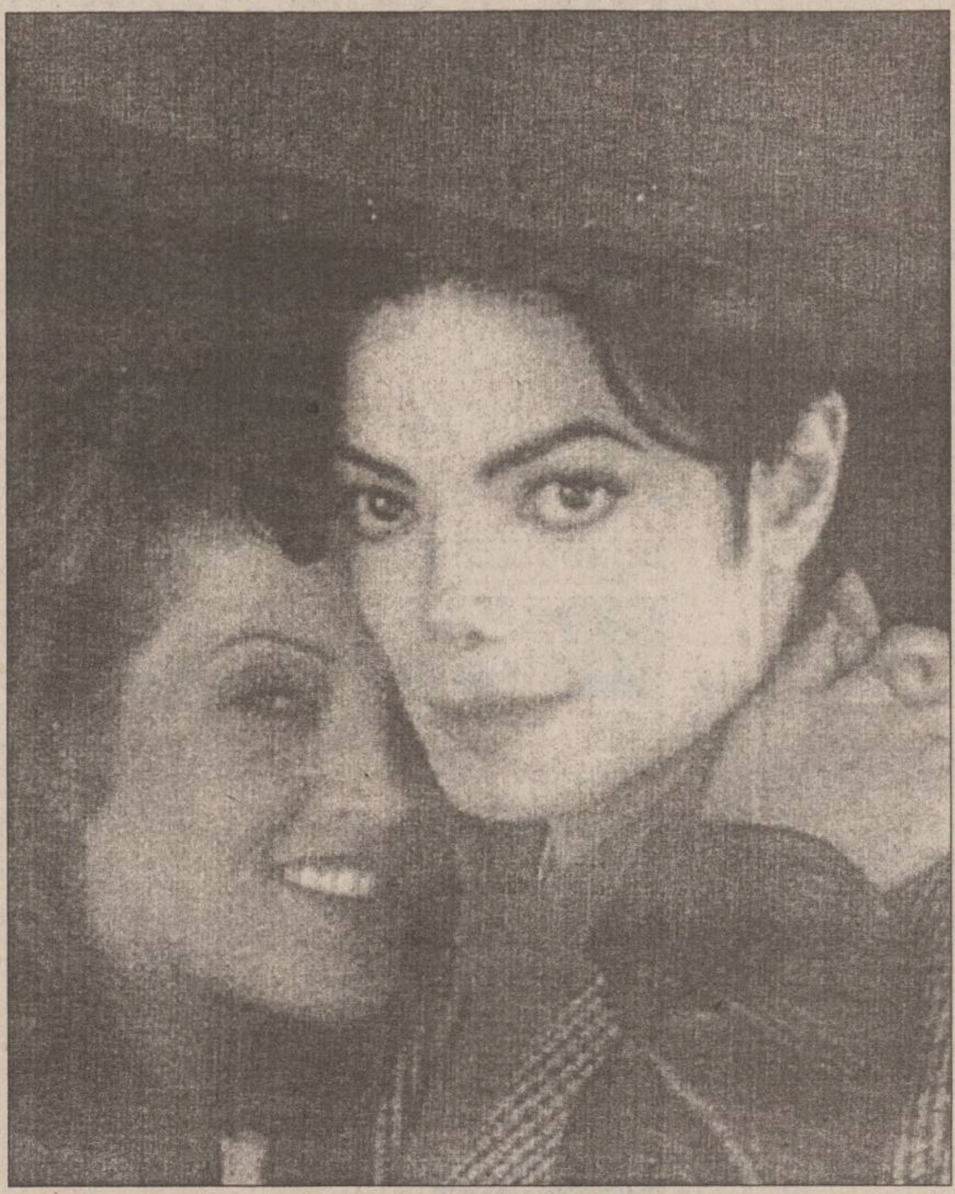

Michael Jackson: viața sa în cîntece

■ ***OFF THE WALL.*** La 21 de ani Michael Jackson a hotărît să iasă de sub tutela familiei sale, care îl folosea ca pe un animal de circ, încă de la 5 ani. Pentru primul său disc - singur - cuvîntul de ordine este defularea: ***"Vino pe ring să dansăm,/ Viața nu este atît de dură/ Lasă muzica să te cuprindă/ Să ascultăm Disk-Jockey-ul./ Nimeni nu ne va opri să dansăm disco"***. De altfel, starului nu-i este frică de imaginea sa de "sex-machine": ***"Nu te opri/ Continuă pînă îți va ajunge! (...) Am să-i povestesc prietenului tău ce vrei sa-mi faci."*** Pe scurt, un Michael Jackson în formă, atît în pat cît și pe ringul de dans.

■ ***THRILLER.*** Albumul emancipării. La 24 de ani, Michael nu și-a "ucis" încă tatăl. "Thriller" va fi oedipian sau nu va fi deloc. În ***"Wanna be Starting Something"*** ("Vreau să încep ceva"), el susține că este cineva; crede în el; nu este "o legumă", cum avea obiceiul tatăl său să-l insulte. De altfel, ***"Beat it"*** exprimă, fără îndoială, fantasma adolescentului rebel, care n-a fost niciodată Michael. ***"Thriller"*** este o metaforă a cărui erou este, o dată în plus, Joe Jackson: ***"Nimeni nu va veni să te salveze de fiara pe punctul de a lovi; îi simți laba amenințătoare și te întrebi dacă vei mai vedea vreodată soarele"***.

Traumatizat într-adevăr de tatăl său, Michael a recurs la chirurgia estetică pentru a eradica o imagine care-l trimitea mereu înapoi, în copilăria de coșmar.

Cîntecele de dragoste nu sînt explicit sexuale: ***"Ai încredere în inima mea și caută-mă în paradis"***. Libidoul său este cuminte. O ambiguitate imperceptibilă se degajă totusi. Crede oare cu adevărat ceea ce cîntă?

■ ***BAD.*** Michael Jackson a devenit cel mai mare star din lume. Dar, obsedat de ascensiunea lui Prince, ***"care, chiar îmbrăcat ca o femeie, este considerat un sex-symbol"***, decide să-și virilizeze imaginea publică. ***"Rău, rău, sînt rău"***, țipă el primele patru minute de pe acest al treilea album. Apoi intervine Mad Max: ***"Rulez pe autostradă/ Am în mine demonul vitezei"***. Noua față a idolului începe să se contureze: ***"Hai să facem un tur în mașină/ Sărută-mă/ Îți promit să te satisfac". "Vreau să mă lungesc lîngă tine un moment/ Ochii tăi sînt atît de frumoși/ Gura ta - atît de dulce/ Mulți nu înțeleg pentru că nu mă cunosc/ Vreau să te ating, să te strîng/ Am nevoie de tine"***. Dar cui ar putea să i se adresese? Unei fete, sigur? Sigur...

■ ***DANGEROUS.*** Autoproclamat "King of Pop", Michael Jackson se îmbată cu glorie, însă o suportă din ce în ce mai greu. ***"Se spune că m-am schimbat/ Dar există probleme mai importante. De ce mă urmăriți? Sînt obosit de acest «business» diabolic/ N-o să trăiesc toată viața ca o «culoare»/ Toți vor să mă controleze/ Lumea are pretenția că-mi oferă un rol"***.

Si, încet, încet, imaginea lui Michael Jackson se destramă. El nu mai este nici alb, nici negru, nici gri, este universal. Starul în carne și oase se transformă în concept. De altfel, pe coperta discului nu se văd decît ochii săi.

■ ***HISTORY:*** His Story. Povestea sa. Este, cu siguranță discul cel mai personal pe care l-a realizat. Și nici nu se putea altfel. Patru ani după ***"Dangerous"***, imaginea sa de Bambi imaculat a început să se estompeze. Acuzat de pedofilie, de un băiat de 13 ani, Michael Jackson își joacă șansa carierei cu discul acesta. Cele 26 milioane dolari dați familiei copilului în schimbul tăcerii n-au redus prea mult din acuitatea scandalului. Fanii săi așteaptă explicații mai clare și mai sincere decît comunicatele laconice ale avocaților săi. Șapte cîntece sînt consacrate, mai mult sau mai puțin, "afacerii": ***"Scream", "This Time Around"*** și ***"Tabloïd Junkie": "Sînteți niște paraziți/ Nu-i adevărat ceea ce spuneți"; "Stranger in Moscow"*** (oraș în care se găsea cînd a aflat de plîngerea depusă împotriva lui); ***"2 Bad", "Money": "Ar face orice pentru bani"***. În sfîrșit ***"Chilhood": "Sînt considerat un excentric/ deoarece mă comport ca un copil/ Dar îmi știți copilăria?"*** Restul este la fel de sumbru. Chiar și atunci cînd abordează un subiect "verde", ca în ***"Earthsong"***, dorindu-se salvator al balenelor, al elefanților, al oceanelor și al planetei, în general. ■

Filmele acestei săptămîni

"Masca"
Producție SUA, 1994.
Comedie cu Jim Carrey.
Premieră.
Cinema"Victoria"
(Telefon. 112502)
orele: 9,00; 11,0; 13,00; 15,00; 17,00; 19,00

"Între lege și destin"
Producție India, 1993.
Melodramă muzicală
Premieră
Cinema "Republica"
(Telefon: 114327)
orele: 9,00; 11,30; 14,00; 16,30; 19.00

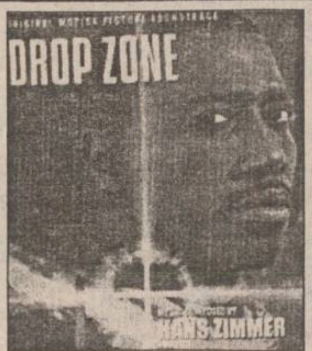

"Parașutiștii morții"
Producție SUA, 1994. Thriller cu Wesley Snipes
Cinema "Copou"
(Telefon: 145738)
Orele: 9,00; 11,00; 13,00; 15,00; 17,00.
Ora 19,00:
"Philadelphia"
Producție SUA 1994

"Evadatul"
Thriller cu Harrison Ford. SUA, 1994
De vineri pînă luni ,orele: 9, 11; 13; 15; 17; 19
Cinema "Dacia" (Telefon: 164740).
"Formidabilul II"
Producție SUA, 1993.
De marți pînă joi, orele:9, 11; 13; 15; 17; 19

INSTITUTUL EUROPEAN PENTRU COOPERARE CULTURAL ŞTIINŢIFICĂ IAŞI

str. Cronicar Mustea nr. 17
6600, Iași
tel. 032/127311
fax. 032/ 230197

Institutul European Iași dispune de o tipografie modernă cu posibilitate de tipar clasic și offset și de o dotare cu tehnică de calcul specifică activităților de editare, grafică și reclamă computerizate.

Serviciile oferite de Institutul European Iași prin departamentele de profil sînt:

- grafică publicitară
- imprimare tipografică (formulare tipizate, etichete pentru ambalaje individuale și colective în 1-6 culori, autocolante, prospecte, pliante și mape publicitare, cataloage de produse, calendare, broșuri, cărți, ecusoane și alte tipărituri plastificate pînă la format A3 etc).

HOROSCOP

BERBEC

(21 mart. - 20 apr.):

Conștiinciozitatea vă poate oferi satisfacții mai mari în această perioadă. Nu refuzați mîna care vi se întinde, dar încercați pe cont propriu.

TAUR

(21 apr. - 20 mai):

Nu vă mai puteți bucura de nici una din facilitățile de pînă acum. De parcă s-ar fi înteles, colegii și cunoștințele vă trîntesc ușa în nas.

GEMENI

(21 mai - 21 iun.):

Iritarea la injustițiile și inechitățile flagrante din jur poate fi productivă. Dacă denunțați măcar un caz de corupție, vă puteți declara multumit(ă).

RAC

(22 iun. - 22 iul.):

Nu e nevoie de atîtea ocolișuri pentru a ajunge în miezul problemei. Teama de a nu acuza în mod gratuit e stimabilă, dar vă întîrzie în acțiune.

LEU

(23 iul. - 22 aug.):

Impetuozitatea dvs. vă creează un culoar favorabil și vă animă în efortul pe care-l faceți. Dacă adăugați la voință un dram de inspirație, nu vă mai stă nimeni în cale.

FECIOARĂ

(23 aug. - 22 sept.):

Sînteți ușor derutat(ă) de întorsătura pe care au luat-o lucrurile. Conjunctura nu vă este nefavorabilă, dar surpriza vă oprește din acțiune.

BALANȚĂ

(23 sept. - 22 oct.):

Cutezanța dvs. e respectabilă, cu atît mai mult cu cît înfruntarea e inegală. Puteți insista; nu aveți motive de îndoială ori de prudență.

SCORPION

(23 oct. - 21 nov.):

Dușul e cam rece; nu v-ați așteptat să vi se comunice cu atîta seninătate o veste rea. Dacă vreți să parați, prefăceți-vă indiferenți.

SĂGETĂTOR

(22 nov. - 21 dec.):

Aveți de partea dvs. nu numai avantajul unei galerii entuziaste, dar și atuuri personale, care, bine folosite, vă vor face învingător (învingătoare).

CAPRICORN

(22 dec. - 19 ian.):

Nu aveți suficientă receptivitate; vă preocupă alte probleme. Ar trebui să vă faceți timp să-i ascultați mai atent pe cei care vă solicită cu problemele lor.

VĂRSĂTOR

(20 ian. - 18 febr.):

Complicațiile ivite nu vă defavorizează, chiar dacă vă sperie neprevăzutul. Puneți în cumpănă avantajele și dezavantajele și trageți concluzia.

PEȘTI

(19 febr. - 20 mart.):

V-ar trebui mai multe lichidități financiare, pentru a duce la capăt proiectul. Dacă nu vă asigurați din toate punctele de vedere, mai bine renunțați.

LEGENDA:

- vă paște ghinionul
- prudența e mama înțelepciunii
- n-aveți nimic de pierdut
- șansa vă surîde

Alexander VODKA

INTEGRAMA ZILEI

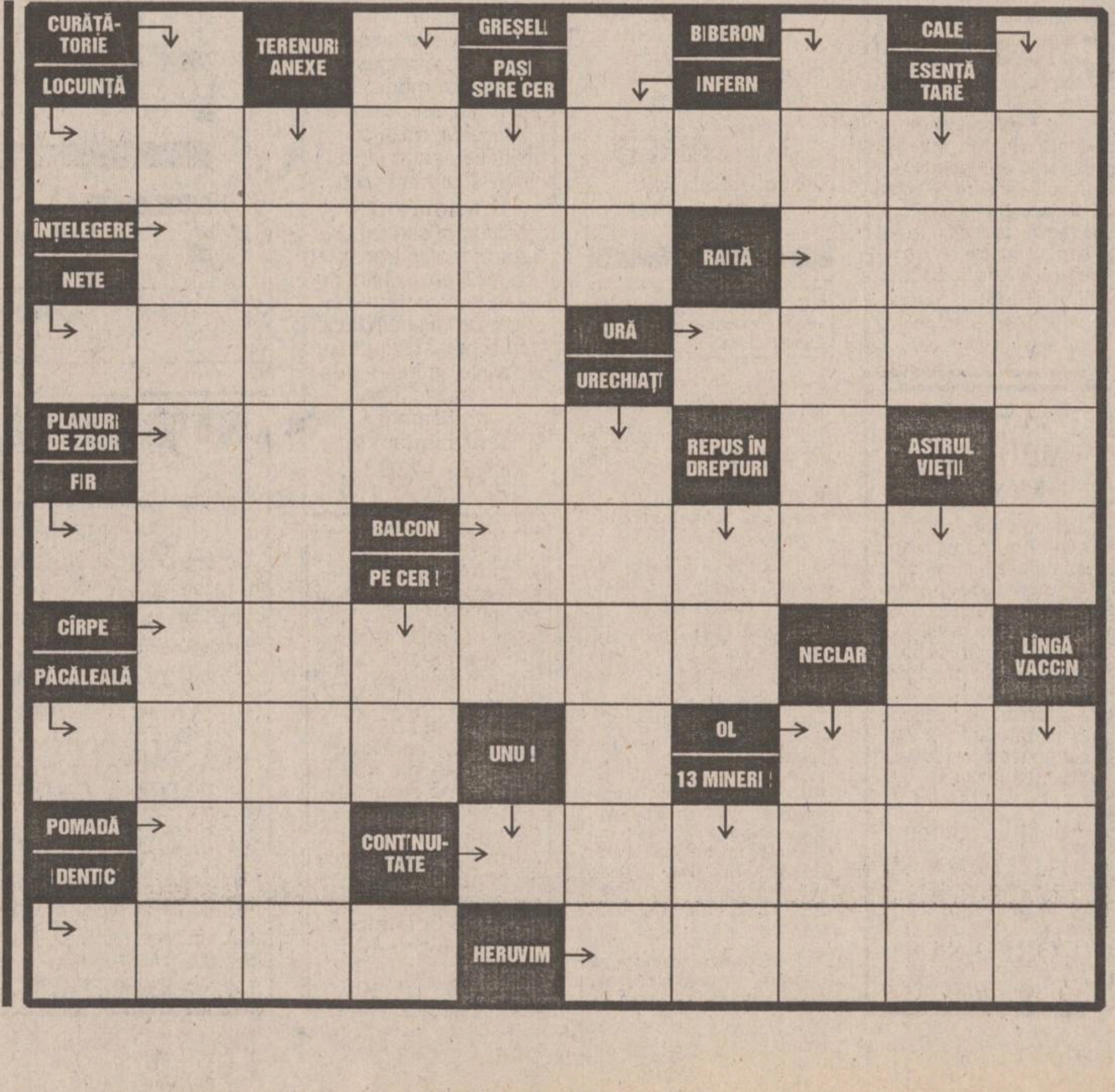

BIBLIOTECA
CENTRALĂ UN... IAȘI

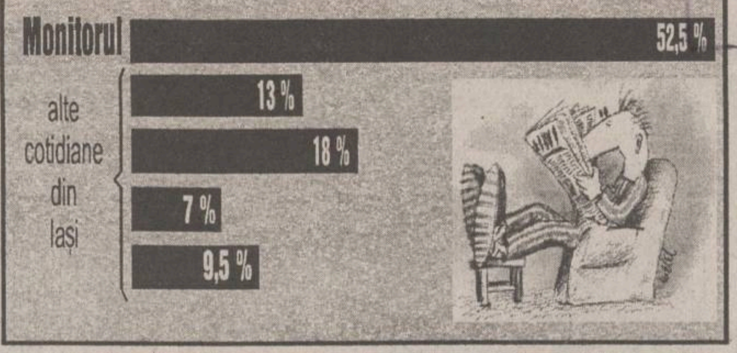

Situația ziarelor din Iași, conform vînzărilor prin rețelele firmelor de difuzare a presei. MONITORUL vinde mai mult decît toate celelalte ziare la un loc.

Cine ar fi crezut?

RENEL nu poate plăti salariile

Pentru prima dată în istoria RENEL, ***o parte din angajații acestei prospere regii naționale nu a primit salariile la timp***. O bună parte din angajații de la Centrala Electro-Termică Iași (CET I) a fost nevoită să constate miercuri 12 iulie, că fondul de salarii existent nu acoperă salariile întregului personal. ***"De vină este blocajul financiar, de care, iată, nici noi nu am scăpat. De cînd sînt director la CET I e prima dată cînd am rămas fără bani în cont"*** - ne-a explicat Dan Grecu, director adjunct.

Cîțiva reprezentanți ai salariaților au discutat cu conducerea centralei, stabilindu-se ca cel mai tîrziu astăzi, toți cei rămași fără salariu să-și primească drepturile bănești. **(G.G.)**

Rușii vor neapărat capul liderului cecen Dudaev

Rusia a declarat că ***intenționează să-l aresteze pe liderul cecen, Djohar Dudaev (foto)***, și să-l aducă în fața instanței. Autoritățile ruse au anunțat că acuzațiile au fost definitivate oficial împotriva lui Dudaev și a consilierilor săi care i-au recomandat secesionarea Ceceniei de Rusia. Anunțul este făcut la șapte luni după ce trupele ruse au intrat în Cecenia pentru a reinstaura autoritatatea Moscovei și a-l îndepărta pe Dudaev de la putere. Nu este pentru prima oară cînd autoritățile ruse cer arestarea lui Dudaev, dar este pentru prima oară cînd se emite un mandat oficial de la Procuratură. Noua situație este de natură a exclude orice dialog cu cecenii, cerut de Dudaev.

VINERI
14 iulie 1995
An V, Nr. 165
(1227)
16 PAGINI
400 LEI
pentru Republica Moldova
30 bani

cotidian de informaţii
Monitorul

SECȚIUNEA A
ȘTIRI, OPINII, COMENTARII

Director onorific: AUREL LEON
Redactor șef: DAN RADU

Înainte de a anunța Poliția, Salvarea sau Pompierii, sunați la MONITORUL!
271.271

Măsuri severe de securitate la concursurile de la UMF Iași

■ *lucrările scrise vor fi fotocopiate, iar probele orale vor fi înregistrate pe bandă de magnetofon*

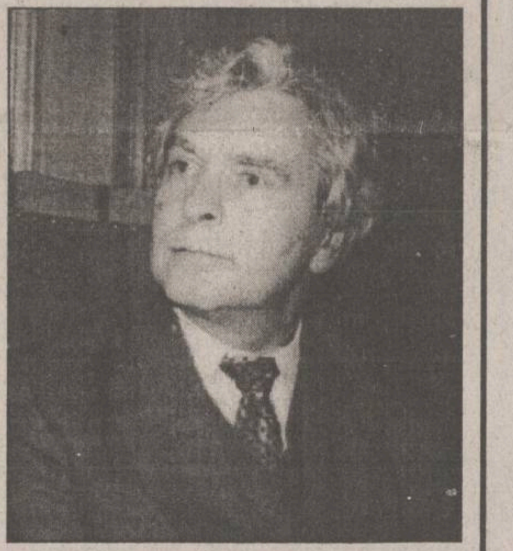

Concursurile pentru posturile de preparatori, care au avut loc anul acesta la Universitatea de Medicină și Farmacie Iași, au fost organizate într-o formulă inedită, de severitate sporită, cu scopul de a elimina orice discuții, privind corectitudinea lor. Hotărîrea a fost luată de ***prof. dr. Carol Stanciu (foto)***, rectorul acestei instituții, care ne-a declarat:"***În urma fiecărui astfel de concurs, existau nemulțumiri din partea celor care nu reușeau. Am încercat să asigurăm o desfășurare cît mai corectă acestui examen***". Astfel, ***toate tezele sînt semnate de un membru al Biroului Senat, iar numele candidatului este secret,*** pe tot parcursul corectării tezelor. Imediat după concurs, ***tezele sînt fotocopiate, iar aceste fotocopii sînt trimise la Poliție***. Această măsură a fost luată deoarece cele mai multe contestații se refereau la faptul că unele teze ar fi fost schimbate după concurs, avantajînd,astfel, anumiți candidați.Tezele sînt depuse în seiful rectorului, dar corectarea lor se face numai în această încăpere. Mai mult, ***la examenele orale, dizertațiile concurenților sînt înregistrate pe bandă de magnetofon,*** fiind ușor de confruntat în cazul unor concurenți care afirmă că au dat răspunsuri mai bune decît ale celor care au reușit.

Deși astfel de măsuri au stîrnit protestul profesorilor de la Universitatea de Medicină și Farmacie, care s-au simțit jigniți de faptul că, în acest fel, este pusă la îndoială corectitudinea lor, prof. dr. Carol Stanciu ne-a precizat că ***va menține acest procedeu atîta timp cît va fi rectorul universității.***

Pentru examenul de admitere din 1995, la Universitatea de Medicină și Farmacie Iași, ***s-a hotărît ca subiectele să fie tot grilă, alese în noaptea dinaintea consursului, iar rezultatul să fie afișat în aceeași zi***, avîndu-se în vedere faptul că tezele vor fi verificate pe calculator. Această modalitate va exclude, deci, după cum consideră conducerea instituției, posibilitatea oricărei interpretări. **(Simona ARADEI)**

Țara lui Papură-Vodă, pe viu

Un fost secretar municipal al PCR își bate joc de toate instituțiile statului

■ *Dimitrie Gheorghiu refuză să se mute dintr-o casă din Copou pentru care o altă persoană are acte de proprietate de trei ani de zile* ■ *același individ a obținut ilegal un teren în aceași zonă, folosind un fals* ■ *a ridicat apoi o vilă impunătoare,deși nu are autorizație de construcție* ■

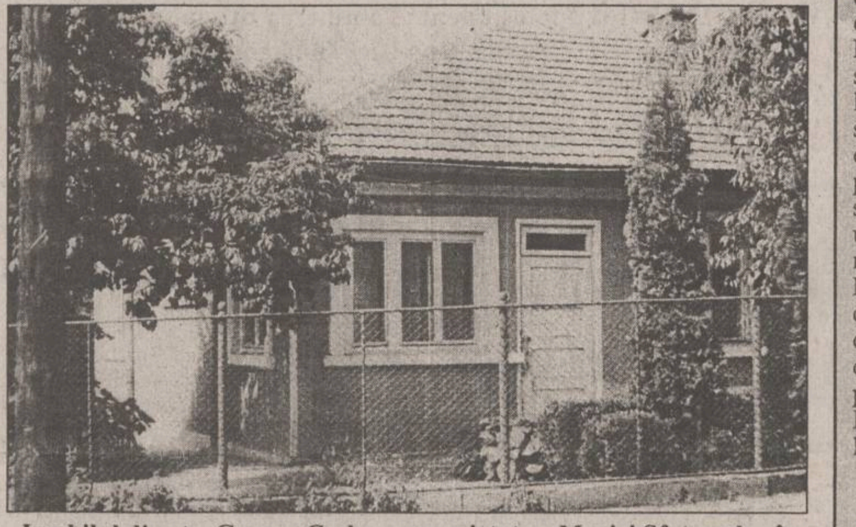

Imobilul din str. George Coșbuc, proprietate a Mariei Sfatcu, dar în care locuiește, fără a se sinchisi de nimeni, fostul secretar PCR

Deși este proprietara de drept a unui imobil din strada George Coșbuc nr. 31, din Iași, conform unei sentințe judecătorești rămase definitivă, ***Maria Sfatcu nu reușește, de aproape trei ani, să-și exercite dreptul de proprietate asupra casei respective.*** Aceasta ca urmare a faptului că fostul și actualul chiriaș, ***Dimitrie Gheorghiu, fost secretar al Comitetului municipal P.C.R. Iași, refuză să părăsească imobilul***, deși este și posesorul unei vile cu etaj și mansardă, construită chiar pe terenul aferent casei din strada George Coșbuc nr. 31. Mai mult decît atît, cererea de evacuare silită făcută justiției de procuratorul Mariei Sfatcu, nepotul acesteia, Relu Baraboi, a fost respinsă printr-o decizie a Curții de Apel Iași, din 20 februarie 1995. S-a ajuns, astfel, în situația paradoxală ca ***o persoană să fie recunoscută oficial ca proprietară a unui imobil și, în același timp, să i se refuze dreptul de a dispune de locuință***. Vom face, în cele ce urmează, un istoric al modului în care s-a ajuns în această situație.

În anul 1987, Maria Sfatcu, proprietară la acea vreme a imobilului din str. G. Coșbuc nr. 31, a plecat în vizită la copiii emigrați anterior în SUA, în urma obținerii unei vize pentru o perioadă de 6 luni. Datorită vîrstei înaintate și a stării sănătății - agravată de călătoria lungă și de schimbarea mediului - Maria Sfatcu nu a putut reveni în țară la expirarea perioadei de 6 luni, fiind nevoită să urmeze un tratament medical de durată, în SUA. Acest lucru a fost comunicat Ambasadei României din SUA, solicitîndu-se autorităților române să înțeleagă corect situația. Urmarea a fost începerea unui lung șir de persecuții din partea Securității asupra nepoților Mariei Sfatcu, Iulian și Corina Sfatcu, care locuiau în casa de pe strada G. Coșbuc. **(Dorin BEJENARU)**

Trei proiectile de brand și un craniu uman

Pe malul fostei albii a rîului Jijia au fost găsite, marți, trei proiectile tip "brand" și fragmente dintr-un craniu uman, împreună cu o mandibulă, informează Ministerul de Interne. Muniția și resturile umane au fost descoperite de agricultorul Gică Pribeanu, din comuna Gătăiești, județul Iași, în timp ce scotea nisip din mal. Fragmentele osoase au fost ridicate în vederea expertizării de către medicii legiști și specialiștii criminaliști, iar muniția a fost preluată de Statul Major de Protecție Civilă al județului Iași, pentru a fi distrusă.

O lecție de economie, ținută de un om care știe ce vorbește

Joshua Green a fost ieri la Iași

"***Restructurarea societăților de stat cu pierderi este o parte foarte importantă din programul de reformă economică al unei țări aflată în tranziție***", a afirmat ieri Joshua Green, reprezentantul Fondului Monetar Internațional pentru România, aflat în Iași, la invitația Prefecturii și a sucursalei Băncii Naționale a României. Afirmația a fost făcută de oaspetele american în cadrul unei întîlniri cu reprezentanți ai băncilor ieșene, cadre didactice universitare și ziariști, desfășurată în Sala Senatului a Universității "Al.I. Cuza". În cadrul întîlnirii, la care a participat și prefectul Dan Gâlea și conducerea Universității ieșene, Joshua Green a susținut o prelegere pe marginea ***metodologiei prin care FMI acordă țărilor membre asistență tehnică și financiară.*** Practic, reprezentantul FMI în România a susținut o lecție deschisă de economie, introducînd asistenta în lumea criteriilor de performanță pe care o țară care se confruntă cu un șoc economic trebuie să le îndeplinească pentru a putea beneficia de sprijinul acestui organism financiar. **(Mihaela BREZEANU)**

(continuare în pagina 3A)

NOUTĂȚILE ZILEI

"România este condusă de o mînă de industriași puternici și fără scrupule"

Vicepreședintele PAC, reputatul economist Costea Munteanu, a caracterizat, joi, partidul de guvernămînt drept "o combinație a intereselor industriale românești actuale cu birocrația guvernamentală", care este "o rețea extrem de profitabilă pentru beneficiarii ei". Numeroasele deficiențe ale procesului de restructurare economică îl conduc pe Costea Munteanu la concluzia că "România se îndreaptă către statutul de țară a lumii a treia", bazată pe "refacerea structurilor centraliste". În opinia sa, economia de piață este folosită ca un pretext pentru ca Guvernul și PDSR să promoveze "o politică de găsire a unor soluții care să facă lucrurile să rămînă așa cum sînt". Costea Munteanu apreciază că, în aceste condiții, România are puține șanse de admitere în Uniunea Europeană, deoarece "a pierdut contactul" cu plutonul țărilor fruntașe din estul Europei care intenționează să adere la UE.

Romario, căutat pentru evaziune fiscală

Ministrul de Finanțe al Olandei a dat un anunț în presă pentru a-l putea găsi pe fotbalistul brazilian Romario, care se face vinovat de evaziune fiscală, informează REUTER. Ziarul De Telegraaf a publicat anunțul prin care oficialitățile fiscale încearcă să afle unde este Romario. Nu se conoaște suma pe care fotbalistul o datorează statului olandez, dar taxele neplătite datează din perioada 1991-1992. Romario a fost transferat de la PSV Eindhoven la Barcelona în 1993, iar apoi s-a mutat la Flamengo, în Rio de Janeiro.

Nu aveți voie cu zece neveste

Singaporezul Abdul Tarib Harun, 35 de ani, a fost condamnat la doi ani și o lună închisoare și amendat cu 5.600 de dolari de către un tribunal din Malayesia pentru că avea 10 neveste, în timp ce legile statului nu permit decît "deținerea" a patru soții, informează REUTER. Tarib a primit amenda respectivă pentru diverse infracțiuni, printre care și relațiile sexuale cu cele șase neveste "ilicite". Tînărul a susținut tot timpul că e nevinovat, deoarece el este musulman shiit, iar religia lui îi permite să aibă cîte neveste vrea. Însă tribunalul religios Syariah a susținut că trebuie respectat Islamismul Sunni, religia statului Malayesia, care nu permite unui bărbat să aibă mai mult de patru soții. Cele patru neveste legitime, cu vîrste între 26 și 29 de ani, au fost condamnate la o lună închisoare și amendate cu cîte 200 de dolari, iar celelalte șase femei (25-28 de ani) au primit cîte trei luni închisoare și o amendă de 1000 de dolari fiecare.

Casa Albă habar n-are de vizita președintelui român

Ion Iliescu a dat o știre falsă

"***Anunțarea vizitelor oficiale și de lucru ale președintelui se face cu acordul ambelor părți, atunci cînd vizitele sînt convenite, dar în ceea ce privește vizita oficială a președintelui Iliescu în SUA, nu a fost atins acest moment***", a declarat ieri Traian Chebeleu, purtător de cuvînt al președinției. El a confirmat că Ion Iliescu se va deplasa în SUA, în perioada 22-24 octombrie, dar la invitația lui Boutros-Boutros Ghali, pentru a participa la ceremoniile prilejuite de aniversarea a 50 de ani de la înființarea ONU.

Președintele Ion Iliescu este singurul șef de stat din Europa de Est care nu a fost invitat, pînă acum, la Casa Albă. Cu ocazia Zilei Naționale a SUA, Ion Iliescu a adresat un mesaj de felicitare președintelui Bill Clinton, în care a afirmat: "***Aștept cu plăcere apropiata noastră întîlnire la Washington, care - sînt încredințat - ne va oferi posibilitatea examinării unor noi proiecte de acțiuni comune***".Contactat, Biroul de Presă al Casei Albe a declarat: "***Nu există o invitație adresată de președintele Clinton președintelui român Iliescu. Nu știu la ce dată ar putea avea loc această vizită și dacă ea va fi oficială sau va avea alt caracter. Casa Albă nu a dat nici un anunț oficial în acest sens***". **(M. ANTONIU)**

Hotelul REX- viitoarea victimă a caracatiței oltenești Păunescu

Directorul Direcției Turism și Comerț din cadrul FPS, dl. Gheorghe Nicolae ne-a declarat ieri că nu știe nimic în privința vînzării hotelului Rex, din Mamaia, societăților conduse de frații George și Viorel Păunescu. Domnia sa a menționat că, în proximul Consiliu de administrație al FPS, va fi luată în discuție o posibilă licitație pentru hotelul respectiv. În schimb, dl. Nicolae nu a vrut să dezvăluie cine va participa la licitație, nici la cît a fost evaluat hotelul Rex. Contactat telefonic, dl. Vlad, directorul hotelului Rex, ne-a precizat că oficial nu s-a anunțat nimic în privința viitorului regim al hotelului, dar "se zvonește, tot mai des, că va fi preluat de clanul Păunescu". Din informațiile pe care le deținem, hotelul Rex ar fi fost evaluat la 8 milioane dolari, dar este posibil, așa cum ne-a precizat o sursă autorizată din Ministerul Turismului, ca FPS-ul să-l coteze sub această sumă. De menționat, că în perioada 1990-1992, hotelul a fost complet renovat, cheltuindu-se 5 miliarde lei, la nivelul respectivei perioade. **(Lucian GHEORGHIU)**

maraven
DĂ VIAȚĂ MAȘINII !
☎ 032/230490

TESTER
TESTER TRADING
distribuitor unic în județul Iași
al produselor
KRAFT JACOBS SUCHARD
vă oferă
produse zaharoase de Brașov
la prețul producătorului
ADAOS COMERCIAL 0%
Depozit: Luca Arbore nr. 2
în spatele Centrului de Librării (Moara de Foc),
în incinta Laboratorului de Cofetărie Gastrocom
Tel. 032/250559; 250699
Căutăm și importatori pentru Republica Moldova.

sc Complex Turistic Dancu srl
A REDESCHIS
MOTEL DANCU
NOU
* Terasă acoperită - 200 loc.
* Camerele dispun de 10 saloane intime de protocol
* Orchestră
* Petreceri manageriale și ocazionale
* Nunți, botezuri, aniversări etc.
* Week-end-uri
* Lac ptr. agrement și pescuit
* Program non-stop!
Șos. Iași-Dancu km. 6
Rezervări tel. 270029

S.C. COMTEX S.A. IAȘI
Str. Grigore Ureche nr. 3, bl. Gh. Șonțu

Magazinul "Diana" din B-dul Independenței vă oferă un sortiment variat de mărfuri de sezon, de calitate și la cele mai avantajoase prețuri după cum urmează:
☺ Tricotaje din bbc. pentru adulți și copii
☺ Lenjerie din mătase și bbc. pentru adulți și copii
☺ Ciorapi, articole de mercerie, galanterie și marochinărie
☺ Încălțăminte pentru adulți și copii
☺ Țesături din bbc., stofe, căptușeli și țesături de mătase.
Vizitați cu încredere magazinul "Diana".

MONITORUL DE IAȘI

Ca să nu fie arestat

Un copil a stat ascuns două luni și jumătate în Pădurea Galata

Marius Agrecii, un minor în vîrstă de 15 ani din Iași, a fost arestat ieri sub acuzația de "tentativă de omor". Minorul era căutat de Poliție încă de pe data de 29 aprilie a.c., cînd - potrivit primelor cercetări ale Poliției - l-a lovit cu un par în cap pe ***Gheorghe C.***, un băiat de aceeași vîrstă cu el. Incidentul a avut loc pe dealul Galata unde Marius Agrecii se afla împreună cu un prieten de-al său. Cei doi i-au cerut lui Gheorghe C., care se afla întîmplător în zonă, o țigară, însă acesta din urmă i-a refuzat. Cîteva clipe mai tîrziu , Gheorghe C. a fost lovit în cap cu un par. Minorul agresat a fost internat în stare gravă la Spitalul de Neurochirurgie cu diagnosticul "fractură craniană". Procurorul ***Iulia Andrieș,*** care instrumentează acest caz, a declarat că timp de aproape două luni și jumătate Marius Agrecii s-a ascuns prin pădurea Galata, Poliția reușind să-l prindă abia ieri în urma unei ample acțiuni de căutare. **(Sorin SIMON)**

La Presumproiect

Liderul de sindicat și-a dat demisia

Conform programului stabilit, în cursul zilei de ieri, urma să aibă loc Adunarea Generală a Sindicatului de la S.C."Presumproiect" S.A. care ar fi trebuit să stabilească data grevei generale. Adunarea nu s-a mai desfășurat, în locul ei fiind organizată Ședința Consiliului de Conducere al Sindicatului. Cu acest prilej, liderul sindical din unitate, Petru Curecheru, a anunțat că își prezintă demisia din funcția pe care o deține. Motivația lui a fost foarte simplă: "lipsa de sprijin din partea salariaților unității". Urmează ca în cursul săptămînii viitoare să fie ales noul lider sindical și să stabilească programul de desfășurare a acțiunilor revedicative viitoare. **(Lucian LEONTE)**

În procesul vameșului Vasiliu

Ieri au fost audiați martorii

Tribunalul Iași a reînceput audierea martorilor în procesul intentat inculpatului ***Horațiu Vasiliu***, fost vameș la vama "Socola" Iași. Amintim că Horațiu Vasiliu a fost acuzat că ar fi primit mită o sută de mii de lei și o ladă de portocale de la patronii firmei "Zumagri" S.R.L. din Iași, în scopul vămuirii unui transport de portocale ce urma a fi exportat în Republica Moldova. În timpul ședinței de ieri, martorii audiați au confirmat faptul că vameșul inculpat a cerut în schimbul vămuirii transportului suma de o sută de mii de lei. Instanța va pronunța sentința după data de 20 iulie, termen fixat pentru a da avocatului posibilitatea de a pregăti apărarea. **(Adina SCUTELNICU)**

La SINTA SA

Bază de date economice

Conferința de presă organizată ieri, în Sala Frescă a hotelului "Moldova" din Iași, de către conducerea societății comerciale "Sinta" S.A. a avut ca obiect prezentarea facilităților comerciale de care pot dispune agenții economici din România, dacă se înscriu în baza de date creată de această firmă. Prin intermediul acestei baze de date, societățile comerciale românești au posibilitatea să își prezinte propriile produse pe piața Uniunii Europene, efectul fiind o posibilă cooperare cu parteneri occidentali. Pînă în prezent, informațiile adunate de specialiștii firmei ieneșe, cuprind aproximativ o mie de oferte de la circa 40 de societăți comerciale.

Un fost secretar municipal al PCR își bate joc de toate instituțiile statului

(continuare din pag. 1A)

În acest sens, ***Viorica Ermacov***, vecină cu locuitorii imobilului în cauză, ne-a declarat: ***"Securitatea i-a hărțuit și pe ei, dar și pe noi, cerîndu-ne în mod repetat să le permitem să monteze în locuința noastră dispozitive de ascultare și urmărire a familiei Sfatcu. Veneau și în timpul nopții atît la ei, cît și la noi"***. Punctul culminant a fost evacuarea nepoților Mariei Sfatcu din casă și trecerea ei în proprietatea statului, prin Decizia nr. 472 din 31.10.1988, a Consiliului popular județean Iași. La data de 1.12.1988, s-a încheiat contractul de închiriere între G.I.G.C.L. Iași (devenită ulterior R.A. "Locuința") și chiriașul Dimitrie Gheorghiu, pe atunci secretar al Comitetului municipal P.C.R. Iași și posesor al unui apartament în zona Piața Unirii. În anul 1991, ***Relu Baraboi,*** procuratorul Mariei Sfatcu, a deschis proces la Judecătoria Iași pentru dobîndirea de către mătușa sa a dreptului de proprietate asupra locuinței din str. G. Coșbuc nr. 31. Procesul s-a încheiat cu atribuirea imobilului ***"în deplină proprietate și liniștită posesie"*** reclamantei Maria Sfatcu, sentință rămasă definitivă prin Decizia civilă nr. 1613/3.12.1992. Deși R.A. "Locuința" l-a somat pe Dimitrie Gheorghiu, prin adresa nr. 9510/12.05.1993, să părăsească imobilul, acest lucru nu s-a întîmplat efectiv, chiriașul atacînd în instanță decizia de evacuare. În replică, Maria Sfatcu, prin reprezentantul său, Relu Baraboi, a cerut instanțelor de judecată emiterea unei hotărîri de evacuare silită a lui Dimitrie Gheorghiu. Această cerere a fost însă, respinsă prin Decizia civilă nr. 128/20.02.1995 a Curții de Apel Iași, dat fiind că între timp apăruse Legea nr. 17/1994, prin care se prelungesc de drept, pe o perioadă de 5 ani, toate contractele de închiriere încheiate pentru spațiile de locuit, în condițiile Legii nr. 5/1973. Între timp, Dimitrie Gheorghiu a reușit să obțină titlul de proprietate nr. 181.645/1992 pentru suprafața de 504 mp, în strada Frederik nr. 15, teren vecin cu cel din strada Coșbuc nr. 31 - în fapt, chiar o porțiune din fosta curte a imobilului Mariei Sfatcu. Cererii adresată de Relu Baraboi Prefecturii Iași i s-a răspuns cu o adresă în care se specifică: ***"În arhiva Comisiei județene nu există nici un act în baza căruia să i se constituie sau reconstituie, în mod legal, dreptul de proprietate cetățeanului Gheorghiu Dimitrie, în strada Frederik nr. 15"***. De asemeni, în adresa semnată de prefectul Dan Gâlea se mai menționează: ***"Titlul nr. 181.645 a fost emis ilegal cetățeanului Gheorghiu Dimitrie, deoarece acesta nu îndeplinește condițiile specificate în Legea 18/1991 și a folosit pentru obținerea titlului o hotărîre falsă a Comisiei județene"***.

Este de menționat că Dimitrie Gheorghiu a început, încă din 1990, construcția unei vile în curtea imobilului din str. G. Coșbuc, deși la acea dată avea autorizație doar ***"pentru a monta o baracă din panouri metalice demontabile, cu caracter provizoriu"***. Un control al inspectorilor Primăriei, efectuat în 1991, a avut ca efect somarea lui Dimitrie Gheorghiu să respecte prevederile din autorizația de construcție și să sisteze lucrările la construcția ***"din zidărie de blocuri B.C.A., pe fundație din beton"***, precum și emiterea unei decizii pentru demolarea construcției efectuată ilegal. Cu toate acestea, Dimitrie Gheorghiu și-a văzut liniștit de treabă, construcția fiind în prezent terminată. Este vorba despre o vilă cu parter, etaj și mansardă. Interesant este faptul că pentru această construcție, fostul secretar P.C.R. a obținut autorizația nr. 77/1993, la trei ani de la începerea lucrărilor, Primăria - emitenta autorizației - contrazicîndu-și propria decizie anterioară, de demolare.

Trecînd peste legalitatea sau ilegalitatea obținerii titlului de proprietate asupra terenului și a autorizației de construcție a vilei, situația locativă actuală a lui Dimitrie Gheorghiu face ca acesta să nu mai îndeplinească condițiile cerute de Legea nr. 5/1973 pentru a ocupa imobilul din strada G. Coșbuc nr. 31, dat fiindcă deține deja o altă locuință. Ținînd cont de acest fapt, în adresa Prefecturii către Relu Baraboi se specifică: ***"R.A. Citadin, actualul administrator al imobilului, va lua măsurile ce se impun în vederea rezilierii contractului de închiriere și predării efective a locuinței proprietarului de drept***" (Maria Sfatcu - n.r.). Cu toate acestea, la R.A."Citadin" nu se primise pînă ieri nici o decizie, în acest sens, din partea Prefecturii. Comentînd situația imobilului din strada G. Coșbuc, șeful secției Fond locativ din cadrul R.A. "Citadin", ing. ***D. Dumitrescu,*** ne-a declarat: ***"Atîta timp cît chiriașul nu părăsește locuința, noi continuăm să încasăm taxele de chirie conform contractului încheiat"***.

Deoarece situația imobilului este în continuare neschimbată, Relu Baraboi ne-a declarat: ***"În prezent, în România dreptul la proprietate este încălcat în mod grosolan, lucru demonstrat prin cazul de față. Toate organele puterii locale: Prefectura, Primăria, Justiția recunosc dreptul de proprietate al Mariei Sfatcu, dar nu fac nimic pentru respectarea acestuia. În aceste condiții, ne rezervăm dreptul de a informa organismele internaționale în drept, pentru recuperarea tuturor daunelor materiale și morale pricinuite de Dimitrie Gheorghiu, care în prezent ocupă o funcție de conducere la S.C. METALURGICA S.A., în timp ce proprietarul pămîntului și imobilului locuiește cu chirie, printre străini"***.

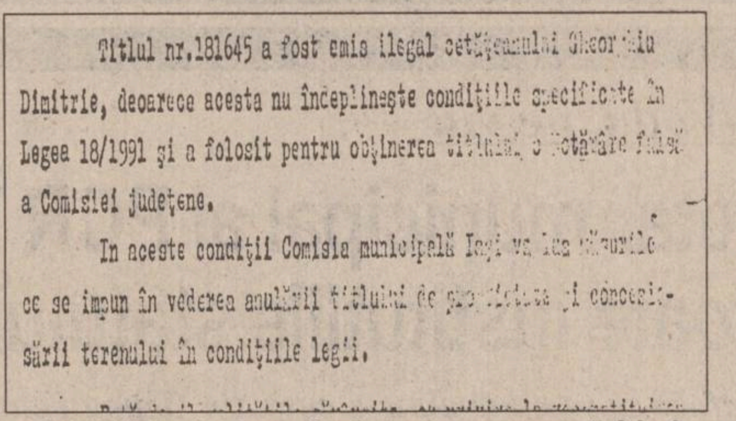

Titlul nr.181645 a fost emis ilegal cetățeanului Gheorghiu Dimitrie, deoarece acesta nu îndeplinește condițiile specificate în Legea 18/1991 și a folosit pentru obținerea titlului o hotărîre falsă a Comisiei județene.

In aceste condiții Comisia municipală Iași va lua măsurile ce se impun în vederea anulării titlului de proprietate și concesionării terenului în condițiile legii.

Facsimil după adresa Prefecturi care constată falsul făcut de Dimitrie Gheorghiu: "Titlul nr. 181645 a fost emis ilegal cetățeanului Gheorghiu Dimitrie, deoarece acesta nu îndeplinește condițiile specificate în Legea 18/1991 și a folosit pentru obținerea titlului o hotărîre falsă a Comisiei Județene".

Vila pe care fostul secretar de partid Dimitrie Gheorghiu și-a construit-o pe un teren obținut ilegal în str. Frederik nr. 15. Cu toate că deține această vilă, el ocupă abuziv casa familiei Sfatcu

O grevă care devine tot mai nepopulară

"Toți greviștii de la PECO ar trebui să fie dați afară"

■ *a afirmat ieri prefectul Dan Gâlea, după o întîlnire cu salariații de la PECO*

Greviștii de la PECO s-au întîlnit ieri dimineață la sediul Prefecturii Iași cu prefectul ***Dan Gâlea***, pentru a discuta condițiile încetării grevei. După o jumătate de oră de discuții, concluzia prefectului a fost că salariații firmei PECO nu am cum să pună condiții, întrucît conflictul declanșat de o lună și jumătate a fost declarat ilegal de către instanța de judecată. La finalul întîlnirii, la care a participat și ***Silviu Barbu***, de la Direcția Teritorială Iași a Fondului Proprietății de Stat, prefectul Dan Gâlea ne-a declarat: ***"Reprezentanții salariaților de la PECO au fost pe la mine și am discutat, deși nu eu sînt cel care hotărăște, ci Fondul Proprietății de Stat, care este proprietar. Oricum, după părerea mea, oricine va fi numit pe postul de manager la PECO ar trebui să-i dea afară pe toți salariații care au participat la această grevă ilegală"***.

De la PECO am fost informați că greva va continua și astăzi. Delegația care se află la București solicită de mai mult timp să fie primită de președintele Ion Iliescu pentru a expune situația de la Iași. După ce întîlnirea cu președintele a fost amînată de mai multe ori, salariații speră să fie primiți astăzi, în cursul dimineții. Nu cunoaștem poziția instituției prezidențiale față de acest conflict de muncă, însă atît autoritățile locale, cît și o parte a cetățenilor care sună zilnic la redacție consideră că angajații de la PECO au depășit măsura și că trebuie ca FPS București să găsească o metodă viabilă, pe care să o aplice pentru încheierea, de urgență, a acestui conflict cu mari implicații asupra populației. **(Costel STROESCU)**

Dan Gâlea: "Acest conflict de muncă este ilegal"

Centrul de Recoltare a Sîngelui acoperă numai jumătate din cererile spitalelor

■ *se pare însă că situația nu este gravă, deoarece spitalele și-au supradimensionat cererile de sînge*

Cele 56 milioane lei alocate pe luna în curs de Direcția Sanitară Iași Centrului de Recoltare a Sîngelui sînt insuficiente pentru a rezolva situația financiară precară a instituției. Dacă firmele furnizoare de reactivi pentru validarea sîngelui - cărora li s-a achitat cu banii primiți o parte din datorii - au acceptat reluarea relațiilor cu unitatea medicală ieșeană, S.C. ALIMENTARA S.A. refuză să mai onoreze bonurile de masă pentru donatori. Motivul acestui refuz îl constituie cele peste 40 milioane lei pe care Centrul de Recoltare a Sîngelui le datorează de luni de zile societății comerciale amintite. Aceste probleme financiare au creat numeroase nemulțumiri donatorilor de sînge, care, de cîteva săptămîni nu și-au mai putut ridica, pe baza bonului primit, alimentele de bază la care au dreptul prin lege. Soluția de moment, găsită de conducerea centrului medical, constînd într-un contract pe termen scurt cu restaurantul de tip expres "ASIM", nu mulțumește donatorii, din cauza prețurilor mari practicate de această unitate. În ce privește situația livrărilor de sînge către spitalele ieșene, aceasta s-a reglementat în mare măsură, fiind asigurat un minim care să acopere nevoile unor operații în regim de urgență. ***Maria Dăscălița,*** șef Serviciu distribuții sînge, ne-a declarat că ***"în prezent se acoperă aproximativ jumătate din cererea de sînge a spitalelor ieșene. Acesta este, de fapt, un lucru obișnuit, întrucît punctele de transfuzii din spitale supradimensionează, de obicei, necesarul de sînge, pentru a avea certitudinea că vor primi cantitatea de care au absolută nevoie"***. **(N. MANOLIU)**

Lista firmelor care-si fac reclamă în acest număr

Universitatea "M. Kogălniceanu" Iași	2A
Multisat	8A
Casa Editorială "Moldova"	2B
Unirea S.A.	5A
Comtex S.A.	1A, 2A
Construcții hidrotehnice S.A.	2B
Avatti	3A
Tineretul Liber	2B
Interelectric S.A.	4B
Editura Hipparion Cluj	3B
Revista "Mami"	5A
Log Soft S.R.L.	2B
Institutul European și RTV Europa Nova Iași	3A, 3B
Complex Turistic "Dancu"	1A
Tester Trading	1A
Tropic SRL	2A
Construcții 1 S.A.	8A
Elvila Internațional	3A
Safi	4A
Ziua	3B
Electric Puls	8A
MVD	8B
Alfa Civic	3A
Centrul Internațional de Limbi Moderne	5A
Librăria "Turnul de Fildeș"	4A
Agenția de turism "AGPI"	5A
Salvaras Group S.R.L.	8B
Iasimcoop	4B
Maraven	1A
RATC	5A
Univeritatea "Agronomică" Iași	3B
RAJAC	4A
Sinta S.A.	4A
Bursa Moldovei Company	4A
PREMS	3B
Universitatea tehnică "Gh. Asachi"	2B

Toate regiile autonome din Iași se află în criză financiară

■ *CET nu și-a asigurat cărbunele pentru la iarnă*

Ședința de ieri, de la Primăria Iași, ținută de primarul ***Constantin Simirad*** cu reprezentanții conducerilor regiilor autonome din municipiul Iași, a debutat cu prezentarea situației existente la cele două filiale ale RENEL. Reprezentantul conducerii acestei regii a precizat că, din cauza datoriilor pe care le au de încasat de la populație și agenți economici, la iarnă este posibil să nu se livreze agent termic pentru încălzirea locuințelor, din lipsă de combustibil. Pînă în prezent, CET a primit în stoc, pentru rezerva națională și pentru situații deosebite, doar 100.000 tone de cărbune față de 700.000 tone, cît ar fi necesar. Lipsa banilor va face ca la iarnă să se consume combustibil din rezerva națională. ***Ion Arcadie Dubeț***, directorul R.A. "Termoficare", a afirmat ieri că s-au efectuat, în acest an, reparații în valoare de peste un miliard și jumătate de lei. Pînă la sfîrșitul anului mai, sînt planificate reparații la rețelele de alimentare cu agent termic, în valoare de 280 milioane lei, dar, din lipsă de bani, acestea nu pot fi efectuate. Primarul Simirad i-a pus în vedere directorului de la R.A. "Termoficare" ca la 1 septembrie a.c. să înceapă verificările instalațiilor termice și pînă pe 6 septembrie a.c. să fie terminate toate reparațiile de care acestea au nevoie.

■ *"Dacă am vinde apă la pungă am avea bani"*

În ceea ce privește problemele Regiei Autonome Județene de Apă-Canal, Mihai Cașparovici, directorul general, a subliniat faptul că nu dispune de bani pentru achiziționarea de materiale pentru repararea conductelor sparte. Această situație este cauzată de existența debitelor, pe care regia le are de încasat de la populație și din care trebuie să-și plătească datoriile la alte regii autonome. ***"Dacă am avea posibilitatea să punem apa în pungă și să o vindem populației, atunci am încasa bani pentru serviciile pe care le prestăm. Se întîmplă și lucruri curioase: de cîte ori oprim apa rece la o asociație de locatari, a doua zi se prezintă împuternicitul acesteia și depune în contul nostru 10 -20 de milioane de lei dintr-o dată. Am sesizat Poliția cu privire la mai multe asociații, la care bănuim că împuterniciții au depus bani în bancă pentru a încasa dobînzi mari, dar nu am primit nici un răspuns la această sesizare"***, a declarat Mihai Cașparovici. Acesta i-a semnalat primarului Simirad faptul că RENEL i-a trimis o factură de peste un miliard de lei, reprezentînd penalizări pentru neplata datoriilor RAJAC către această regie.

■ *Nu mai sînt șine pentru tramvaie*

De probleme legate de lipsa banilor are parte și R.A.T.C. Reprezentantul acesteia a afirmat ieri că regia nu mai are șine pentru tramvai. Societățile comerciale au făcut oferte, dar RATC nu are bani să le plătească. Conducerea acestei regii a fost avertizată de către Constantin Simirad că lucrările de refacere a șinelor de tramvai, în zona Cuza - Vodă, durează de prea mult timp. De asemenea, reprezentantului RA "Citadin" primarul municipiului Iași i-a reproșat faptul că se lucrează prea încet la asfaltarea bulevardului Independenței. **(Mihai GIUBERNEA)**

A fost aprobată înființarea Centrului Familial Iași

În cadrul ședinței de ieri a Delegației Permanente a Consiliului Județean (C.J.) Iași a fost respins referatul privind aprobarea listelor de lucrări de reparații capitale la obiectivele din domeniile sănătate, învățămînt, cultură și artă din județul Iași. Motivația acestei respingeri este faptul că referatul nu a trecut pe la Comisia Economică a C.J. Iași și pe la Direcția economică a C.J. Iași, pentru ca acestea să-și dea acordul. În ședința de ieri a mai fost aprobată înființarea Centrului Familial Iași. Guvernul va aloca pentru acest centru 70 milioane lei anual, iar salariile angajaților vor fi plătite de către asociația ***"Pentru Copiii Noștri"***. Scopul înființării acestui centru este de a ajuta material familiile numeroase și de a contribui la dezinstituționalizarea copiilor abandonați în Casele de copii (adică să fie dat spre creștere și educare unei familii). La ședința de ieri s-a mai hotărît ca angajații C.J. Iași care lucrează la Arhiva C.J. și la Serviciul de Stare Civilă și Autoritate Tutelară nu vor primi sporuri de 10% la salariul de bază, urmînd ca în aceste locuri să fie montat un sistem de ventilație adecvat. **(M.G.)**

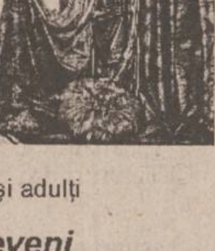

SC COMTEX SA Iasi
vă invită să vizitați magazinul BOLERO
situat în str. Gării
care vă oferă
țesături bbc. pentru lenjerie
țesături bbc. diverse imprimeuri
țesături din stofă pentru fuste, pantaloni și rochii
țesături mătase din import pentru ocazii
perdele jaquard
tricouri bbc. pentru copii și adulți
lenjerie bbc. și mătase
costume de baie și slipuri
cămăși și pijamale
ciorapi, articole de mercerie și marochinărie
articole pentru nou-născuți
încălțăminte de sezon pentru copii și adulți
articole cosmetice și de parfumerie
Vizitați-l și va deveni magazinul dumneavoastră preferat !

SC COMTEX SA Iași
vă invită să vizitați magazinul
SUPER-COPOU
care vă oferă
- țesături din mătase import
- țesături din bbc. și stofe
- perdele jaquard și mayer
- tricotaje de sezon, lenjerie din mătase
- articole de mercerie și ciorapi
- încălțăminte pentru copii și adulți
- confecții pentru copii și adulți
- cămăși, pijamale pentru adulți

Vizitați cu încredere magazinul "SUPER-COPOU"

Wap
Polster reinigen
Wap
Wap

Dacă aștepți de mulți ani o mașină de făcut bani
TROPIC vă servește
iar WAP vă îmbogățește
- aparate de curățat incinte și automobile
- sisteme de aspirare
- spălătoare de covoare și tapițerie
- aparate de curățat pardoseli
- instalații staționare
- sisteme de autoservire
- agenți de curățare și de întreținere
- firmelor de transport
- service-uri, stații de benzină,
- abatoare, intreprinderi
- restaurante, hoteluri

Str. Păcurari 79, tel. 250330, tel./fax 250329

FUNDAȚIA DE CULTURĂ ȘI ȘTIINȚĂ MOLDOVA IAȘI
UNIVERSITATEA MIHAIL KOGĂLNICEANU Iași
Str. Mitropolit Varlaam nr. 5, tel. 032/13.00.97
organizează concurs de admitere la Facultatea de Drept pentru anul universitar 1995/1996 pe data de 5 august 1995, ora 9,00, la sediul universității.
Concursul se desfășoară pe bază de test-grilă iar disciplinele de concurs sînt cele stabilite și pentru învățămîntul universitar de stat (Istoria României și Limba Română - gramatica).
Relații suplimentare se pot obține de la secretariatul facultății zilnic, între orele 8,00-16,00.

MONITORUL DE IAȘI

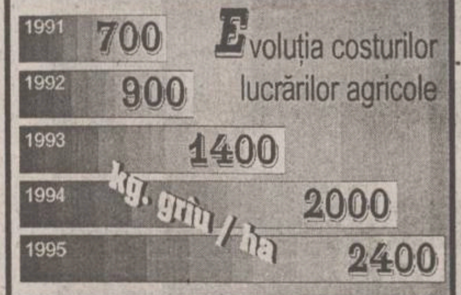

La un hectar de grîu

Costul lucrărilor agricole echivalează cu 2400 kg grîu

Ca și în anii precedenți, costurile lucrărilor agricole au crescut de la o recoltă la alta, ceea ce a determinat o scădere drastică a nivelului de trai al țăranilor. Dacă în 1991 costurile lucrărilor agricole pentru înființarea unei culturi de grîu pe un hectar de teren se ridicau la echivalentul a circa 600 kg, anul acesta, pentru aceleași lucrări, țăranii vor trebui să plătească echivalentul a 2.400 kg grîu/ha. Un calcul simplu evidențiază faptul că nivelul de trai din mediul rural a scăzut la mai puțin de o treime față de anul 1991. Pe de altă parte, media producției de grîu din acest an pe județul Iași, înregistrată în urma recoltărilor de pînă acum, este de 3.025 kg/ha. În cazul în care agronomii sau șefii de asociații vor fi cît de cît cinstiți cu proprietarii de terenuri, aceștia vor obține din cultivarea pămînturilor, în medie, circa 600 kg grîu/ha. Echivalarea în lei a acestor cantități de grîu pune în evidență faptul că, de pe un hectar de teren cultivat cu grîu, se pot obține doar 144.000 lei. Chiar și în acest context, există comune afectate de secetă, unde producțiile au fost mai mici decît media înregistrată pînă în prezent. În această vară au fost afectate de secetă comunele din sudul județului Iași, respectiv din zonele Răducăneni, Scînteia, Ciortești.

În ceea ce privește culturile de grîu din partea de nord a județului Iași, se pare că recoltele vor fi mai bogate, iar, după cum apreciază specialiștii agricoli, media pe județul Iași va crește, după încheierea recoltărilor, la circa 3.500 kg grîu/ha. Deocamdată, grîul din recolta 1995 depășește, în calitate, standardele europene, existînd discuții cu privire la realizarea unor exporturi de cereale. **(Daniel NIȚOI)**

Pe timpul verii

Taxa de cazare în cămin la UMF este de 500 lei/pat/zi

Pentru a obliga studenții care rămîn pe perioada vacanței de vară în cămine să plătească taxa de 500 lei/patul/zi, Serviciul Social al Universității de Medicină și Farmacie Iași a luat o serie de măsuri de forță. Astfel, numai cei care achită în avans pe toată perioada de vară această taxă au dreptul să rămînă în cămine, ceilalți fiind amenințați că nu vor fi lăsați să intre în camere chiar dacă au tot bagajul acolo. Amintim că, spre deosebire de celelalte universități din Iași, Universitatea de Medicină și Farmacie nu include o parte din cămine pe timpul vacanței, deoarece nu deține fonduri pentru a le renova.

Studenții medicinisti care nu se vor supune hotărîrii Serviciului Social nu vor fi înscriși în anul universitar 1995-1996. Afișele din cămine care avertizează asupra acestor măsuri mai conțin și prevederea că, în cazul în care Ministerul Învățămîntului va reveni asupra deciziei de a încasa o taxă de cel puțin 500 lei/patul/zi pentru studenți pe perioada vacanței, cu sumele achitate se va plăti taxa de cămin pentru anul universitar 1995-1996.

Ana Iosub, șefa Serviciului Social al Universității de Medicină și Farmacie, ne-a declarat: “Sîntem în perfectă legalitate, deoarece punem în aplicare Ordinul Ministerului 33509/1995. Studenții care cer micșorarea taxei de cazare ar trebui să se adreseze ministerului, nu universității”.

Pînă la ora actuală, Ministerul Învățămîntului nu a făcut nici o precizare referitoare la OMI 33509, deși au fost trimise la București nenumărate faxuri prin care se cereau lămuriri. **(Simona ARADEI)**

Cutremur în sistemul de organizare a caselor de ajutor reciproc din Iași

După cum se știe, în fiecare societate comercială din județul Iași există cîte o Casă de-Ajutor Reciproc (CAR). Scopul acesteia este de a acorda împrumuturi membrilor cotizanți. Activitatea CAR poate fi descrisă pe scurt astfel: fiecare membru cotizează lunar cu o sumă fixă, avînd dreptul ca, după o anumită perioadă, să beneficieze de un împrumut în valoare de cel mult trei ori suma pe care a depus-o. Deci, prin acest mod de lucru, C.A.R.-urile se dovedesc a fi adevărate minibănci, la nivel de întreprinderi. Începînd din 1990, toate C.A.R.-urile societăților județului sînt afiliate la o Asociație Județeană a Caselor de Ajutor Reciproc (A.J.C.A.R.), căreia îi plătesc anual un comision de 6% din venit. La cinci ani de la înființarea acestei asociații, tot mai mulți membri se întreabă care este scopul ei.

Liderii de sindicat de la societățile comerciale ieșene încep să acuze că o mînă de cîțiva indivizi, din cadrul A.J.C.A.R., trăiesc pe spinarea zecilor de mii de membri cotizanți, fără a efectua în schimb vreun serviciu concret. Scandalul se află la început, dar tinde să ia amploare, motivat și de faptul că veniturile anuale ale A.J.C.A.R., obținute din cotizațiile membrilor, sînt de ordinul zecilor de milioane.

■ *O clădire cu 100.000 de proprietari*

Deși pare de necrezut, în municipiul Iași se află o clădire care are aproximativ 100.000 de proprietari, mai exact 97.200. Imobilul respectiv, aflat lîngă Casa de Cultură a Sindicatelor, adăpostește, la ora actuală, sediul Asociației Județene a Caselor de Ajutor Reciproc (A.J.C.A.R.), fiind construit din contribuțiile individuale ale fiecărui C.A.R. de la societățile comerciale din județul Iași. “***În 1991, la data construcției, clădirea a necesitat o investiție de opt milioane lei. Acum ea nu mai poate fi reevaluată, deoarece nu este patrimoniu de stat, ci este proprietatea particulară a membrilor C.A.R. din Iași***”, ne-a declarat Mihai Rusu, contabil-șef al A.J.C.A.R. Acesta a mai precizat că, în funcție de cota-parte pe care a avut-o la investiția inițială, fiecare C.A.R. primește anual un anumit procent din beneficiul realizat în urma închirierii spațiilor din interiorul clădirii.

A.J.C.A.R. Iași a fost fondată în 1990 și numără actualmente 229 C.A.R.-uri de la diferite societăți ieșene. Demn de remarcat este faptul că afilierea s-a făcut pe baza unei foi de adeziune, semnată de către reprezentanții C.A.R.-urilor. În schimbul unui comision de 6% din venitul anual al fiecărei C.A.R., ***A.J.C.A.R. oferă membrilor săi toate imprimatele specifice activității pe care o prestează*** (cereri de împrumut, de retragere, de înscriere, borderouri, normative etc.). De asemenea, ***asigură activitatea de îndrumare, control, verificare și centralizare a bilanțurilor anuale și trimestriale.***

■ *O asociație care nu folosește la nimic*

Deși ar trebui să se completeze, din punctul de vedere al activităților sociale prestate, între sindicate și A.J.C.A.R. au apărut, în ultima vreme, anumite disensiuni. Liderii sindicali, contestă Asociației modul de constituire, necesitatea apariției acesteia și felul în care își desfășoară activitatea.

“***Prin însuși modul de constituire sînt ilegali. Nimeni, fie el președinte sau contabil al C.A.R., nu poate semna un angajament în numele tuturor membrilor C.A.R. Normal, ar fi trebuit ca în fiecare societate să se desfășoare Adunarea Generală a membrilor C.A.R., în care să se hotărască afilierea la Asociație. Din semnalele primite de la diferite unități, reiese că nu s-a întîmplat așa ceva***”, ne-a declarat Ion Pascal, președintele filialei Iași a C.N.S.L.R. - “Frăția”.

■ *Fondul social a fost de 6,5 miliarde lei*

Din datele puse la dispoziție de Mihai Rusu a reieșit că ***pe primul trimestru al acestui an fondul social al A.J.C.A.R. Iași a fost de 6,5 miliarde lei, iar fondul de împrumuturi de 6,2 miliarde lei.*** Veniturile însumate pe anul 1994, ale C.A.R.-urilor locale - realizate de pe urma dobînzilor pe împrumuturi și a dobînzilor de cont bancar - s-au ridicat la aproximativ ***410 milioane lei***. Din această sumă, A.J.C.A.R. a încasat (conform comisionului de 6%), 24,5 milioane lei.

“***Sînt trei salariați care primesc bani fără să facă nimic. Facilitățile pe care le asigură ei nu există, de fapt. Cu un xerox bun poți face sute, mii de imprimate. Fiecare C.A.R. are cîte un contabil, deci problema contabilității este rezolvată***”, ne-a declarat Ion Paicu, liderul sindical la S.C. “Moldomobila” S.A. Pe de altă parte, contabilul-șef al A.J.C.A.R. susține că “***imprimatele nu pot fi xeroxate, ele avînd anumite caracteristici, motiv pentru care sînt distribuite filialelor județene de către Asociația Națională a C.A.R. În al doilea rînd, problema contabilității nu este chiar atît de simplă. Direcția Finanțelor apreciază activitatea noastră, datorită faptului că, prin situația clară centralizată pe care le-o punem la dispoziție, se evită suprapunerile contabile și complicațiile ce por să apară de pe urma acestui fapt***”.

De altfel, conflictul existent între sindicatul de la “Moldomobila” și A.J.C.A.R. tinde să ia proporții.

■ *Prima retragere din asociație*

La solicitarea salariaților, sindicatul unității a convocat ***Adunarea Generală a membrilor C.A.R., care a hotărît retragerea din cadrul A.J.C.A.R.*** Mihai Rusu susține că doar prin intermediul A.J.C.A.R. filiala “Moldomobila” a C.A.R. are personalitate juridică, sindicatul neputînd prelua o filială C.A.R. deja constituită. Liderul sindicatului de la “Moldomobila”, contrazice, însă, aceste afirmații: “***Printr-o lege dată în 1961 și neabrogată, fiecare C.A.R. are personalitate juridică. Conform Legii 54/1991, a sindicatelor, fiecare sindicat are dreptul să desfășoare activitate și în domeniul promovării Caselor de Ajutor Reciproc***”.

Oricum, se pare că mărul discordiei îl constituie banii. A.J.C.A.R. nu vrea să renunțe la filiala “Moldomobila” și implicit, la cei 6% din venitul C.A.R.-ului unității, în timp ce Ion Paicu, liderul sindical, este hotărît să păstreze acești bani în societate si să-i folosească în interesul salariaților.

Un răspuns definitiv la această problemă nu va putea fi dat decît după ce Parlamentul va aproba Legea de funcționare a C.A.R.-urilor, ce a trecut deja de Camera Deputaților. **(Lucian LEONTE)**

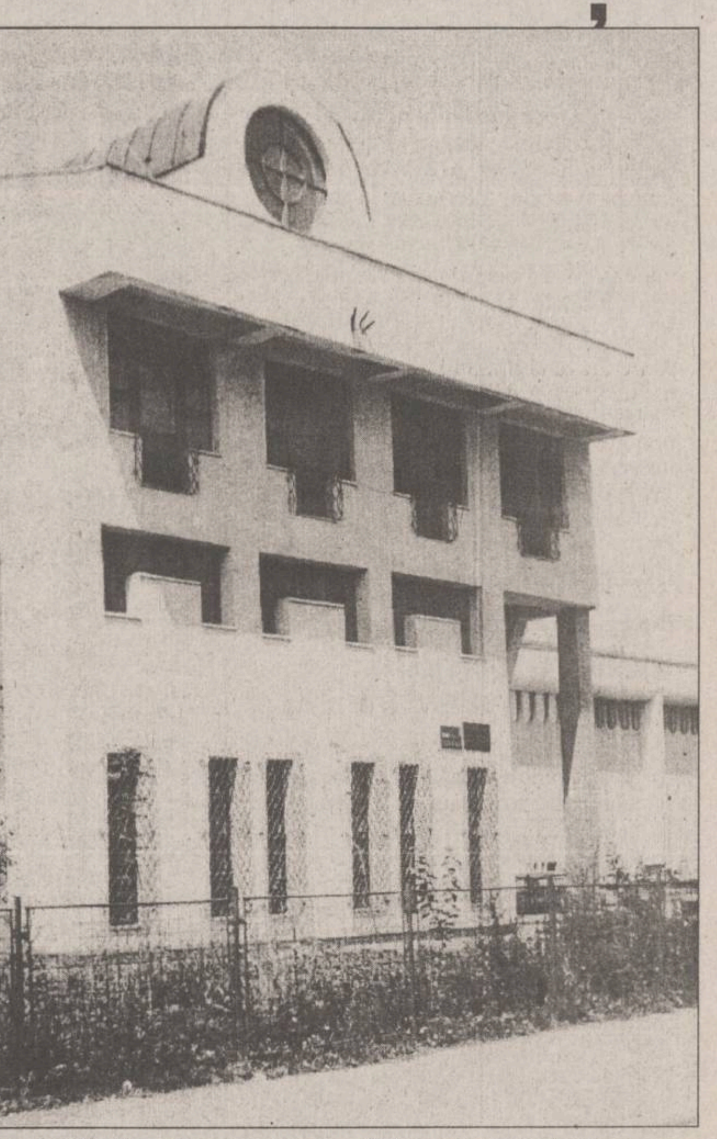

Clădirea în care își are sediul Asociația Județeană a caselor de Ajutor Reciproc Iași. Aproape 100.000 de ieșeni sînt proprietarii acestui imobil

MONITORUL i-a pus la treabă pe edilii orasului

Lacurile de la Ciric vor fi secate la sfîrșitul lunii august

■ *în lunile de iarnă acestea vor fi curățate în vederea depoluării*

Primarul Constantin Simirad a stabilit ieri, într-o ședință ce a avut loc în Sala Mare a Primăriei, planul de ieșire din dezastrul ecologic în care se află lacul Ciric. La ședință au fost prezenți directorii societăților de stat și ai regiilor autonome ale căror baze de agrement au provocat poluarea masivă a lacului.

În primul rînd a fost stabilită ***acordarea unor amenzi usturătoare, conform Legii 12/1990, tuturor societăților implicate***. Următoarea măsură luată a fost ***sistarea apei de către RAJAC Iași tuturor bazelor de agrement, dar și celorlalte societăți comerciale din zonă ce nu prezintă, la ora actuală, autorizații de funcționare.*** Această condiție nu este îndeplinită în prezent, practic, de nici o firmă din zonă; nici un obiectiv de pe malul lacurilor Ciric I, II, si III (Venetia) nu îndeplinește toate condițiile igienico-sanitare și de protecție a mediului necesare pentru obținerea avizelor din partea Inspectoratului de Poliție Sanitară și a Direcției Sanitar Veterinare.

Tot RAJAC Iași este obligată ca, începînd de luni, 17 iulie, să astupe toate gurile canalelor de scurgere a apei reziduale de la bazele de agrement în lacul Ciric. Acest lucru obligă, practic, încetarea oricăror activități la aceste obiective. Obligația firmelor ce activează în zonă este de a-și pune la punct în cîteva zile mijloacele de colectare a apei reziduale și a celei fecaloid-menajere (construirea de fose septice, refacerea celor existente și instalarea unor conducte adecvate).

Tot în ședința de ieri s-a hotărît încheierea de contracte între RAJAC și fiecare unitate în parte, în vederea vidanjării săptămînale (cel puțin) a foselor de colectare.

Deși era perfect posibil, acest lucru nu a fost realizat niciodată.

După ce toate condițiile de mai sus vor fi îndeplinite, primarul Constantin Simirad va vizita personal fiecare obiectiv în parte și va superviza avizele de funcționare ce vor fi eliberate de organele competente: Inspectoratul de Poliție Sanitară, Direcția Sanitar-Veterinară, Oficiul pentru Protecția Consumatorilor, Agenția pentru Protecția Mediului.

În ce privește cele trei lacuri, acestea vor fi secate la sfîrșitul lunii august și supuse unui proces complex de curățire în lunile de iarnă. “***Societățile comerciale din zonă s-au sinucis, practic. Trebuiau să-și dea seama că poluarea lacului va alunga oamenii, care, astfel, nu vor mai frecventa spațiile ce aparțin firmelor respective. Sper că la anul, odată cu terminarea primului meu mandat, lacul Ciric să arate așa cum îmi amintesc că era în anii ‘70: curat, îngrijit și cu toate facilitățile puse la punct***” - ne-a declarat Constantin Simirad, primarul orașului Iași. **(Gabriel GACHI)**

Constantin Simirad: “La sfîrșitul primului mandat, lacul Ciric trebuie să arate ca în anii ‘70”

Joshua Green crede că se impune urgentarea procesului de privatizare

■ *reprezentantul FMI în România a ținut ieri, la Univesitatea “Al. I. Cuza”, o lecție de economie mondială*

continuare din pagina 1A

Joshua Green a subliniat că, după anul 1990, România a încheiat cu FMI trei acorduri de tip “stand-by”, în anii 1991, 1992 și 1994. Conform acordului încheiat anul trecut, ***România a primit deja o tranșă de împrumut în valoare de circa 340 milioane dolari, fiind posibil, potrivit declarației reprezentantului FMI, să mai obțină aproximativ 360 milioane dolari,*** dacă va fi pus în aplicare pachetul de măsuri economice convenit între părți prin acest aranjament. Joshua Green a evidențiat avantajul deținut de o țară care beneficiază de asistență financiară a FMI, avantaj care constă în faptul că ***țara are libertatea să folosească acele fonduri în orice direcție este necesar:*** plata datoriei externe, finanțarea importurilor sau creșterea rezervelor valutare. În plus, un alt avantaj este acela că, ***obținînd ajutor financiar de la FMI, se poate obține și sprijin din partea altor organisme financiare internaționale, ca Banca Mondială sau Grupul celor “24”***. În acest sens, Joshua Green a precizat că România a beneficiat, pînă în prezent, de asistență financiară de la cele trei organisme, în valoare totală de circa 1,36 miliarde dolari, avînd dreptul de a mai obține și alte fonduri, pe baza unor noi acorduri de asistență.

În ceea ce privește stadiul aplicării reformei în România, reprezentantul FMI a apreciat că, în ansamblu, acesta este acceptabil, menționînd că angajamentele asumate de Guvern la încheierea acordului “stand-by” din 1994 au fost în general, respectate. Joshua Green a făcut referire, în acest sens, la datoria externă a României, care se situează sub nivelul de 5 miliarde dolari: “***România are noroc că datoria externă a sa nu este mare comparativ cu volumul economiei sale, spre deosebire de țări ca Ungaria, Bulgaria, Albania și chiar Polonia, unde valoarea foarte ridicată a datoriei externe este o problemă foarte serioasă***”. De asemenea, finanțistul american a apreciat faptul că a fost adoptată Legea insolvabilității și a fost deschisă bursa de valori, chiar dacă aceasta nu este încă activă. Joshua Green a accentuat, în schimb, că se impune urgentarea aplicării procesului de restructurare a întreprinderilor de stat care au înregistrat pierderi mari și accelerarea procesului de privatizare a societăților comerciale. Întrebat de redactorii noștri cum apreciază stadiul privatizării în țara noastră comparativ cu celelalte țări est-europene, reprezentantul FMI ne-a declarat: “***Noi am observat pînă acum că procesul de privatizare se desfășoară în unele țări est-europene mai rapid decît în România, iar în altele mai puțin rapid. Pentru noi este important că liderii românii lucrează pentru aplicarea noii legi de accelerare a privatizării. Credem că, dacă aceasta va fi aplicată în mod efectiv și cît mai rapid, vom asista, într-adevăr la accelerarea privatizării în România***”. Joshua Green a adăugat că unul dintre obiectivele care trebuie urmărite de țara noastră este reducerea deficitului bugetar, îndeplinirea acestui obiectiv, alături de celelalte solicitate, fiind în măsură să conducă la obținerea unui nou acord de împrumut financiar de la FMI. În această privință, oaspetele american a ținut să sublinieze că cerințele amintite nu sînt obiective impuse de FMI, ci sînt doar condiții care se negociază între părți, în vederea acordării sprijinului financiar. Reprezentantul FMI pentru România a menționat că vizita la Washington a ministrului Finanțelor, Florin Georgescu, de săptămîna trecută, se înscrie în cadrul negocierilor purtate pentru încheierea unui nou aranjament “stand-by”, urmînd ca, la sfîrșitul lunii iulie, la București să sosească o delegație a FMI pentru continuarea tratativelor. Se anticipează, în acest sens, că ***finalizarea documentelor, pentru prezentarea lor conducerii executive a FMI ar putea fi realizată în septembrie, la Washington.*** **(Mihaela BREZEANU)**

La Comunitatea italienilor au fost găsite “mici scăpări” în valoare de peste 13 milioane lei

Ieri, la terasa “Orizont”, a avut loc o conferință de presă organizată de ***Alberto Romeo Simionescu, președintele Comunității italiene din România***. Amintim că, de mai bine de un an, această organizație, cu sediul central la Iași, este contestată atît pe plan local cît și pe plan național, de către alte organizații de etnici italieni, nou înființate. Scopul conferinței de presă de ieri a fost ***“lămurirea unor afirmții tendențioase la adresa organizației”***. În viziunea președintelui A.R. Simionescu, aceste ***“afirmații tendențioase”*** sînt condițiile unui control al Curții de Conturi la Comunitatea italienilor încheiat luna trecută, concluzii preluate de cîteva publicații locale. Menționăm că în urma controlului s-au constatat abateri cu caracter financiar: efectuarea de plăți (salarii și penalizări) din credite bugetare fără documente justificative, în valoare de 10,3 milioane lei; efectuarea de plăți în avans din credite bugetare, primite fără a se efectua prestațiile respective, în sumă de 1,245 milioane lei; neefectuarea inventarierii patrimoniului; lipsa în gestiune a 770.000 lei, reprezentînd contravaloarea a 14.815 exemplare din ziarul comunității ***“Columna”***; efectuarea de plăți din credite bugetare fără documente justificative, în sumă de 455,000 lei (cheltuieli de protocol și penalizări); efectuarea de plăți fără existența decontărilor, în sumă de 601.000 lei. R.A. Simionescu a afirmat că a aflat de concluziile controlului din presă și că nu a fost chemat să semneze procesul-verbal de constatare. În plus, consideră concluziile exagerate: “***Toate aceste mici scăpări se datoredză unor hîrtii rătăcite de către contabilul nostru. Totul se putea clarifica, dacă inspectorul ar fi avut bunăvoința să discute cu noi***”. În final, R.A. Simionescu a anunțat că, la sfîrșitul lunii iulie, Comunitatea va primi vizita regiunii Veneto (Italia), venită în scopul de a contribui la înființarea unui Institut de Cultură Italiană. **(Dana PAVEL)**

INSTITUTUL EUROPEAN PENTRU COOPERARE CULTURAL ȘTIINȚIFICĂ IAȘI
str. Cronicar Mustea nr. 17, Iași
tel. 032/127311, fax 032/ 230197

Serviciile oferite de Institutul European Iași prin departamentele de profil sînt:

- **grafică publicitară**
- **imprimare tipografică**

(formulare tipizate, etichete pt. ambalaje individuale și colective în 1-6 culori, autocolante, prospecte, pliante și mape publicitare, cataloage de produse, calendare, broșuri, cărți, ecusoane și alte tipărituri plastificate pînă la format A3 etc)

Societatea AVATȚI,
dealer RIGIPS-AUSTRIA
comercializează și execută
gama completă de finisaje interioare uscate în sistemul GIPS CARTON:

- Pereți despărțitori
- Tavane suspendate
- Tavane casetate TECHOS
- Tencuieli uscate
- Set complet de scule și utilaje
- Accesorii electrice,corpuri de iluminat.

ASISTENȚĂ TEHNICĂ **GRATUITĂ!**
PREȚURI AVANTAJOASE, EXECUȚIE RAPIDĂ!

Relații la tel.032-270647, 032-174054, Botoșani 031-528871

CEA
GRUPPO CISA
KATY
mașină semiautomată pentru duplicat chei auto și apartamente

ALFA CIVIC
Sos. Națională 198, bl. B, sc. A, et. 7, ap. 26
CP 765, CP 3
6600 Iași, România
Tel./Fax (40)-32-13.76.13

unelte ■ scule ■ dispozitive ■ accesorii ■ aparate electrice ■ instalații ■ adezivi ■ coloranți ■ abrazivi

ELVILA
mobilă nobilă

Extrem de avantajos
PLATA ÎN RATE
Expoziție
etajul I al magazinului SUPERCOPOU
tel. 032/11.22.20, 211014

ELVILA international
Depozit: Str. Grăniceri nr. 3-9 depozite COMAT
(în spatele Unității de Grăniceri Manta Roșie)
PROGRAM DEPOZIT: zilnic 9.00-17.00, sîmbăta 9.00-13.00.

MONITORUL INTERN

Propuneri legislative

Veteranii de război strîng semnături pentru modificarea unor legi

Președintele Uniunii Veteranilor de Război din România, Ștefan Cucu, a declarat, joi, Agenției MEDIAFAX, că va înainta Parlamentului o listă cu propuneri de modificare a Legii veteranilor de război, a Legii fondului funciar și a celei referitoare la casele naționalizate. Documentul va fi însoțit de tabele cu semnăturile membrilor din toate filialele. Veteranii cer majorarea pensiilor pentru ei și văduvele de război, restituirea integrală a terenurilor agricole și a imobilelor pe care le-au avut înainte de colectivizare și naționalizare, acordarea unor despăgubiri, la prețul zilei, pentru veteranii ale căror locuințe au fost demolate pînă în anul 1989, credite fără dobîndă pe timp de trei ani.

Procesul Gerald a fost amînat

Patronul circuitului Gerald și-a însușit jumătate miliard lei

Procesul, deschis patronilor jocului de întrajutorare "Gerald" din Focșani, a fost amînat pentru data de 7 septembrie a.c., deoarece avocații acestora nu au fost prezenți la termenul de joi. Gerald Gorduna, Nicolae Crăciun, Sorin Isac și contabilele Elena Petcu și Maria Panaite sînt acuzați de înșelăciune în dauna avutului privat, bancrută frauduloasă, fals intelectual și favorizarea infractorului. În cursul anilor 1993-1994, Gerald Gorduna, Sorin Isac și Nicolae Crăciun au organizat, la S.C. Gerald SRL din Focșani, un joc de întrajutorare prin intermediul căruia ar fi înșelat 5.000 de persoane, cu suma totală de 24.873.846.700 de lei. Din această sumă, Gerald Gorduna și-ar fi însușit 525.313.978 de lei, Nicolae Crăciun ar fi ridicat ilegal 555.528.448 de lei, iar Sorin Isac ar fi încasat prin fals și uz de fals 4.242.022.806 de lei.

Pentru alimentarea rezervei valutare a BNR

Austria acordă României un împrumut în valoare de 75 milioane șilingi austrieci

Guvernatorul BNR, Mugur Isărescu și ministrul finanțelor, Florin Georgescu, au semnat joi, la București, un acord de împrumut cu Austria în valoare de 75 milioane șilingi austrieci (cca 7,5 milioane dolari). Din partea Austriei, acordul a fost semnat de ambasadorul acestei țări, Paul Ullmann. Împrumutul, care va fi utilizat pentru alimentarea rezervei valutare a BNR, este acordat României pe o perioadă de 7 ani, urmînd ca la scadență să fie rambursat integral, într-o singură tranșă. Împrumutul este purtător de dobîndă variabilă, plătibilă semestrial, începînd de la data tragerii. Dobînda este cea practicată pe piața interbancară din Viena (VIBOR) pentru depozitele la șase luni la șiling austriac, la care se adaugă o marjă de 0,125%. În ziua de 10 iulie, nivelul dobînzii VIBOR la șase luni la șiling austriac a fost de 4,65%. Împrumutul face parte din asistența financiară acordată de G 24 pentru completarea finanțării externe a programului economic pe anii 1994-1995, convenit cu FMI în cadrul aranjamentului stand-by. Asistența din partea G 24 este în sumă maximă de 220 milioane dolari, din care Uniunea Europeană asigură cca 145 milioane dolari, iar restul urmează a fi asigurat astfel: Austria - 75 milioane șilingi austrieci, Suedia - 6,9 milioane dolari, Elveția - 10 milioane dolari.

"O mare păcăleală pentru toți"

Partida Romilor contestă Congresul de la Tîrgu Jiu

Partida Romilor și-a exprimat, ieri, în cadrul unei conferințe de presă, protestul față de "așa-zisul Congres de la Tg. Jiu", din 8-9 iulie a.c. Deputatul Gheorghe Răducanu, președintele executiv al Partidei Romilor, a afirmat că acest Congres nu a făcut altceva decît să aducă prejudicii importante imaginii reale a etniei romilor și nu a constituit decît "o mare păcăleală pentru toți". În opinia liderilor acestei formațiuni, Ioan Cioabă este "un impostor și un mincinos, nerecunoscut de nimeni, neîncoronat de nimeni și, mai ales, nefăcînd nimic pentru romii pe care spune că-i reprezintă". Conducerea Partidei Romilor și-a exprimat, de asemenea, protestul față de mediatizarea excesivă a lui Ioan Cioabă, precum și față de sprijinul pe care acesta l-a primit din partea unor organisme ale administrației de stat. "În cazul în care puterea și unele organe ale statului ar fi dorit să cunoască și să inventarieze problemele reale ale romilor, discuțiile ar fi trebuit purtate cu adevărații lideri legitimizați ai romilor care, în toată această perioadă, au fost marginalizați și ignorați", a spus Răducanu. El a adăugat că unicul scop al întîlnirii de la Tg. Jiu a fost, de fapt, obținerea unei subvenții din fondurile alocate de Guvern minorităților naționale, și, în nici un caz, rezolvarea problemelor deosebite cu care se confruntă romii și care ar fi trebuit să constituie obiectul acestei reuniuni.

Franța inițiază seria expulzărilor colective

Măsuri drastice împotriva imigranților români

■ *potrivit autorităților franceze, România a fost prima țară care a răspuns prompt propunerii de colaborare, pentru repatrierea cetățenilor care pătrunseseră ilegal în Franța*

Expulzarea, luni, a 51 de imigranți români aflați ilegal în Franța, de către autoritățile franceze, a provocat o vie reacție în mass-media și în clasa politică franceză. După cum scrie cotidianul "Le Monde", acesta riscă să fie semnalul unei campanii sistematice, prin care românii aflați ilegal în Franța vor fi trimiși înapoi în țară. Surse de la cabinetul ministrului de interne, Jean Louis Debré, spun că de la 15 august se va organiza un zbor CHARTER pe săptămînă, pentru expulzarea din Franța a imigranților aflați în neregulă cu actele - nu neapărat români. Metoda avioanelor CHARTER este considerată "cea mai demnă" și este rezultatul nerespectării, în proporție de 80%, a ordinelor de părăsire a teritoriului francez de către străinii fără documente legale. În cele mai multe cazuri, motivul acestui refuz este nerespectarea ordinelor date de consulatele țărilor din care provin imigranții respectivi, prinși în neregulă pe teritoriul Franței.

Refugiații susțin că au fost maltratați

Ediția, din 12 iulie, a ziarului francez de mare tiraj "Le Monde" comentează, citînd surse ale Cabinetului ministrului de interne francez, intenția oficialităților de a expulza săptămînal, cu o cursă CHARTER, emigranții ilegali aflați pe sol francez. Ministrul francez de interne a mai anunțat că, luni, un avion al Companiei TAROM a îmbarcat, cu destinația București, 51 de români, în cea mai mare parte țigani aflați ilegal în Franța. Cei 51 de refugiați români deportați din Franța, care au revenit la București, au protestat împotriva tratamentului la care au fost supuși din partea autorităților franceze. Refugiații expulzați au declarat că polițiștii i-au maltratat, în pofida faptului că actele lor ar fi fost în regulă. Potrivit Agenției REUTER, majoritatea erau tineri țigani sosiți în Franța cu puține bagaje.

Ministrul francez de interne despre expulzarea grupului de români

Expulzările celor care sînt în situație ilegală în Franța vor continua. Decizia Ministerului francez de Interne a fusese anunțată cu două zile în urmă. Declarația lui Jean-Louis Debré, ministrul francez de interne, avea loc în momentul în care un avion al Companiei TAROM repatria 51 de cetățeni români clandestini, în majoritate țigani, aflați de mai multe luni pe teritoriul Franței, țară care, după cum declara ministrul Debré, a decis să nu mai accepte străinii care sînt într-o situație ilegală.

Săptămînal vor fi efectuate "curse pentru refugiați"

"CHARTER-ele pentru străini", cum au fost botezate aceste operațiuni, vor decola săptămînal, începînd cu luna august - au mai adăugat surse ale Ministerului francez de Interne. Expulzările se vor efectua fie la nivel național, fie in colaborare cu alte state ale UE. Măsura de expulzare a românilor nu este un exemplu, au ținut să sublinieze aceleași surse. Ea este o decizie politică - a precizat, în intervenția sa, Jean-Louis Debré. Accentuarea luptei împotriva imigrației clandestine se justifică, potrivit autorităților franceze, prin numărul prea mic de expulzări efective care au loc anual în Franța. Doar 20% din cei 100.000 de persoane, care intră în fiecare an clandestin pe teritoriul francez, sînt efectiv expulzate. Expulzările sînt, de cele mai multe ori, imposibile, datorită necooperării statelor de unde provin acești cetățeni. Pe scurt, statele de origine refuză să-și recunoască și, deci, să-și reprimească propriii cetățeni, după ce aceștia și-au părăsit țara.

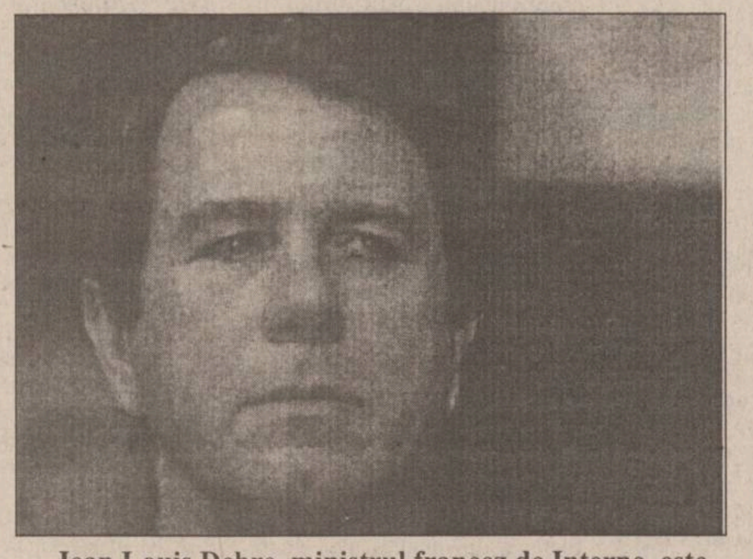

Jean Louis Debre, ministrul francez de Interne, este hotărît să continue expulzarea persoanelor aflate clandenstin pe teritoriul Franței

România sprijină politica franceză în domeniul imigrației ilegale

Autoritățile de la București par a fi înțeles, însă, interesul pe care l-ar putea avea de pe urma unei colaborări cu statul francez, comentează "Le Monde". Mult timp reticentă față de acest gen de operațiuni, România a hotărît să-și modifice politica, fără îndoială, în urma unei cooperări financiare cu Parisul. De altfel, întrebat de ce tocmai românii sînt cei care sînt primii expulzați, ministrul francez a răspuns: "România a răspuns cel mai repede propunerii noastre de colaborare".

În ultimele două luni, 1200 cetățeni români au pătruns ilegal în Franța

Pe de altă parte, tot potrivit cifrelor anunțate de Ministerul de Interne, în Franța au sosit, doar în ultimele două luni, nu mai puțin de 1.200 de cetățeni români, în majoritate țigani. În fața acestei probleme, un prim zbor CHARTER de 22 de români a fost organizat la mijlocul lunii iunie. Operațiunea nu fusese însă deloc mediatizată de autoritățile franceze. Astăzi, ministerul francez consideră că publicitatea în jurul acestui zbor îi va speria pe eventualii viitori candidați la venirea în Franța. Pentru a evita gafele întîlnite acum nouă ani, cînd fostul ministru de interne Charles Pasqua, inaugurînd CHARTER-ele pentru străini, nu controlase prea bine actele imigranților, actualele autorități franceze au examinat cu mare atenție dosarele celor expulzați.

Românii nu vor mai primi azil politic în Franța

Sarcina administrației franceze a fost ușurată, în mare parte, datorită recentei decizii franceze de a nu mai acorda azil politic cetățenilor români. România devenind o țară așa-zisă sigură, eventualele cereri de azil ale românilor fiind, de acum încolo, respinse în mod sistematic. Expulzările cetățenilor clandestini sînt, fără îndoială, efectuate și de alte țări ale UE. Expulzările colective, ca cea a românilor, sînt însă riscante în ceea ce privește respectarea drepturilor omului - notează în ediția sa, din 12 iulie, editorialistul cotidianului de seară "Le Monde". Riscurile de derapaj devin foarte mari. Astfel, în momentul în care poliția franceză este anunțată că i se pune la dispoziție un număr de locuri pentru cei expulzabili, ea este tentată să pună mîna cît mai repede pe numărul precizat de pasageri, fără să se uite prea mult la actele celor interpelați. Această logică birocratică, de umplere a locurilor date - notează același "Le Monde" - poate să degenereze în arestări arbitrare și în drame umane. Obiectivul guvernului francez de a expulza cît mai mulți cetățeni, aflați clandestin în Franța, se va atinge doar prin multiplicarea industrială a CHARTER-elor, cu toate riscurile pe care le comportă această operațiune - conchide ziarul menționat.

Germania refuză să coopereze cu Franța în privința imigranților est-europeni

În sfîrșit, recenta operațiune de expulzare demonstrează nefuncționalitatea, sau, mai bine zis, nerespectarea acordurilor de la Shenghen privind libera circulație a persoanelor. Românii, pentru a ajunge în Franța în mod ilegal, trebuie, fără doar și poate, să treacă prin Germania. Potrivit Convenției Europene, autoritățile de la Bonn ar trebui, așadar, să-i reprimească pe cei expulzați din Franța, pentru a le examina cererile de azil. Potrivit unei logici imbatabile, Bonn-ul refuză însă să recunoască faptul că acești români au traversat, vrînd-nevrînd, teritoriul național german, încheie cotidianul "Le Monde".

Urmînd exemplul politistilor din comună

La Scobinți, 103 familii și-au construit case pe terenuri ocupate ilegal

După suspendarea primarului comunei Scobinți, *Leon Pițu*, care este acuzat că a lovit o bătrînă care își cerea dreptul de proprietar asupra unei suprafețe de teren din comună, acesta a făcut cîteva declarații referitoare la o situație de-a dreptul incredibilă: ***"Imediat ce am preluat funcția de primar, am constatat că în comuna Scobinți nu mai puțin de 105 persoane și-au construit case ilegal"***, a declarat Leon Pițu. "***Dacă ar fi să se aplice legea, toate aceste familii ar trebui amendate cu sume între 1,8 și 2 milioane; în total numai în această comună s-ar fi putut aplica în timp record amenzi de aproape 200 milioane lei"***, a precizat primarul Pițu.

Aceste ilegalități au fost comise în lanț, după ce polițiștii din comună au oferit un exemplu sătenilor, construindu-și chiar la intrarea în sat, într-o livadă, cîte o casă. Aceste case aparțin plutonierului major ***Constantin Bîrgăuanu*** și plutonierului ***Constantin Crăcană***, care au obținut autorizație de construcție într-o livadă, deși legea interzice acest lucru. Luîndu-le exemplul, sătenii au început pe rînd să ocupe și ei cîte o porțiune de livadă sau de vie, unde, în cîțiva ani, s-au înălțat alte 103 case. ***"Am încercat să discut cu oamenii și să le explic că este ilegal să construiască fără autorizație, însă ei întrebau de ce nimeni nu i-a întrebat pe polițiști acest lucru. Am întocmit o plîngere adresată prefectului județului, în care am arătat aceste nereguli, a venit o comisie, ba chiar și ofițeri de Poliție. Atît Poliția, cît și Direcția Agricolă mi-au cerut să evaluez pagubele pentru a se întocmi dosare penale pentru țărani; nu însă și pentru cei doi polițiști care au dat tonul în comună"***, a ținut să ne precizeze primarul Leon Pițu. **(O.S.)**

În atenția consumurilor colective
(creșe, cămine, cantine, spitale etc.)
S.C.R. MOLDOVA S.A. Iași (fosta I.C.R.A. Iași)
aprovizionează consumurile colective
cu toată gama de produse alimentare
la prețuri cu ridicata
cu înlesniri de plată și transport asigurat.
Nu ezitați! Economisiți timp și bani de la bugetul național evitînd aprovizionarea de la unitățile cu amănuntul, sporind alocațiile de hrană zilnice.
Relații la telefon **136642**.

Turnul de fildeș
Librăria de pe scări
organizează
în fiecare lună
o tombolă de carte.
Pentru fiecare carte cumpărată, clienții noștri primesc un Talon de participare numerotat. Talonul se completează în două exemplare, cu numele și prenumele participantului, numărul de telefon (sau adresa). Un exemplar rămîne la librărie, celălalt este păstrat de client. Tragerea la sorți se va efectua în ultima zi de joi din fiecare lună, la orele 18, la sediul librăriei, în prezența participanților. Numerele cîștigătoare vor primi, gratuit, cărți în valoare de
15.000 lei (premiul I)
10.000 lei (premiul II) și
5.000 lei (premiul III)
Bd. Copou nr. 3-5, Casa Conachi, telefon 112967

SC "SURSA MOLDOVEI COMPANY" SRL
Vinde din stoc și pe bază de comandă:

Frigider 140 l	350.000 lei
Frigider 240 l	477.000 lei
Congelator 120 l	445.ooo lei
Congelator 210 l	626.ooo lei

Pentru comenzi de peste 10 buc., reduceri substanțiale de prețuri.

REGIA AUTONOMĂ JUDEȚEANĂ DE APĂ - CANAL IAȘI
Iași, str. M. Costăchescu nr. 6

În luna mai a anului curent consumul de apă livrată prin intermediul punctului termic Filarmonică și înregistrat pe apometrul general a fost de 21.950 mc. Din această cantitate 7327 mc. reprezintă consumul de apă rece înregistrat pe apometrele montate de RAJAC Iași în subsolurile blocurilor Y-1; Y-2; Y-3; Y-4; Y-5; Y-6 din B-dul Independenței, la care se adaugă cantitatea de 2880 mc. apă rece consumată de liceul "O. Băncilă" calculată în sistem paușal conform normativelor în vigoare aprobate prin Decizia nr. 118/1994 a Consiliului Județean Iași. Rezultă în final o cantitate de 10.207 mc. apă rece livrată prin punctul termic Filarmonică.

Diferența de 11.743 mc. dintre consumul înregistrat pe apometrul general și consumul de apă rece de 10.207 mc. reprezintă cantitatea de apă caldă menajeră livrată prin punctul termic. Din cantitatea de 11.743 mc. s-a scăzut 2.039 mc. reprezentînd consumul de apă caldă al agenților economici (inclusiv Liceul "Octav Băncilă"), rezultînd o cantitate de 9.704 mc. ce reprezintă consumul de apă caldă a asociațiilor de locatari. Acest consum a fost repartizat pe fiecare bloc în parte proporțional cu numărul de persoane.

În condițiile actuale deoarece R.A. Termoficare Iași nu a luat nici o măsură pentru contorizarea apei calde la consumatori și nici a consumurilor proprii din punctul termic, singura modalitate de facturare a apei calde menajere rămîne cea expusă mai sus.

Punctul de separație a instalațiilor RAJAC Iași față de instalațiile R.A.T. Iași este apometrul general care deservește punctul termic.

Rețelele de apă rece, apă caldă, și încălzire dintre punctul termic și blocurile de locuințe precum și instalațiile din punctul termic aparțin R.A. Termoficare Iași, iar exploatarea și întreținerea acestora cad în sarcina R.A.T. Iași și nu a RAJAC Iași, cum eronat s-a afirmat în articolul din 12.07.1995 din ziarul Monitorul.

Pierderile în instalație precum și consumurile proprii sanitare și tehnologice din P.T. aparțin proprietarului de mijloace fixe, adică R.A. Termoficare Iași.

SC "SURSA MOLDOVEI" SRL
oferă din stoc următoarele produse:

☺ Orez import	1020 lei/kg
☺ Arpacaș	475 lei/kg
☺ Lichior de vanilie 1/2 l	950 lei/sticlă
☺ Lichior de portocale 1/2 l	950 lei/sticlă
☺ Pălincă 1/2 l	950 lei/sticlă
☺ Ulei 1/2 l	869 lei/sticlă
☺ Rom Martinez 1/2 l	1931 lei/sticlă

SAFI SA
SOCIETATEA DE ASISTENȚĂ FINANCIARĂ ȘI INVES
FINANCIAL SERVIC D INVESTMENT COMP Y
Sunați acum la telefon 117596

• FONDUL MUTUAL AL OAMENILOR DE AFACERI
Datele la zi valabile începînd de **LUNI, 10 iulie 1995.**
Număr C.I. în circulație:
tip A: 190.312 tip B: 313.055 tip C: 1.282.240
Activul net: 203.277,6 milioane lei
NOU!
Începînd cu data de 17.04.1995 s-a lansat o nouă emisiune de Certificate de Investitor, tip C, cu valoarea nominală de 50.000 lei.
Valoarea la zi a certificatelor de Investitor (C.I.):
tip A: 474.000 lei - la răscumpărare
tip B: 118.500 lei - la răscumpărare
tip C: 59.250 lei - la vînzare

• FONDUL PRIVAT DE ACUMULARE ȘI PENSII
deschis atît persoanelor în activitate, cît și pensionarilor

Casa Modei (mezanin) **Telefon 117596**
Zilnic, între orele 9,00-18,00 (sîmbătă, duminică închis)

Biroul SAFI Iași practică comision diferențiat

Începînd cu data de 26.06.1995, în scopul creșterii operativității în relațiile cu clienții, s-a modificat sistemul răscumpărării Certificatelor de Investitor, astfel:

1. Cererile de retragere se primesc **numai în zilele de luni** ale fiecărei săptămîni, între orele 9^{00}-16^{00}.
2. Sumele cuvenite investitorilor, aferente cererilor de retragere primite se plătesc în ziua de **vineri a aceleiași săptămîni**, de la casieria Băncii Dacia Felix.

MONITORUL INTERN

Optimism temperat

Președinția României consideră că nu există piedici obiective pentru finalizarea Tratatului româno-ungar

Președinția României consideră că nu există piedici obiective pentru finalizarea textului Tratatului româno-ungar și, cu voință politică, acest obiectiv poate fi realizat conform intereselor ambelor țări, a precizat, joi, purtătorul de cuvînt al președinției, ambasadorul ***Traian Chebeleu***. El a arătat că președintele Ion Iliescu își exprimă speranța că și apropiata vizită a ministrului Afacerilor Externe al Ungariei, ***Laszlo Kovacs***, va contribui la ***"materializarea concluziilor comune, exprimate la Cannes, cu premierul Gyula Horn"***, în vederea semnării tratatului. Președintele Iliescu și premierul Horn s-au întîlnit cu ocazia participării la summit-ul UE de la Cannes, cînd au convenit o întîlnire româno-ungară la nivel de miniștri de Externe. Laszlo Kovacs este așteptat să sosească la București miercurea viitoare. El și-a declarat disponibilitatea către dialog, arătîndu-se, totodată, sceptic în privința rezultatelor. Kovacs a afirmat că, în cazul în care convorbirile de la București se vor dovedi infructuoase, negocierea Tratatului româno-ungar ar putea continua la nivel de premieri.

Un scandal ce ia amploare natională

Poliția a declanșat urmărirea penală împotriva fostului director al Credit Bank - Timișoara

Specialisti din cadrul Inspectoratului de Poliție al județului Timis au început urmărirea penală împotriva lui ***Giurgecă Adrian***, fost director al SC Credit Bank SA-Filiala Timișoara, ***Constantin Traian***, inspector la aceeași bancă, Lăpădătescu Cristian, patron la firma Vortrom SRL, și a lui ***Bujor Gheorghe***, asociat la aceeași societate, pentru săvîrșirea infracțiunilor de gestiune frauduloasă, complicitate și instigare la gestiune frauduloasă, informează Ministerul de Interne. În ziua de 30 august 1994, Giurgeca a dispus acordarea unui credit de 25.000.000 de lei firmei Vortrom SRL, în baza unui contract de garanție imobiliară. Același contract de garanție fusese folosit de Lăpădătescu pentru obținerea unui credit la altă societate unde era asociat, credit ce nu era rambursat la data respectivă. Contractul de garanție imobiliară a fost scos din dosarul de credit al primei societăți și depus în cel al firmei Vortom SRL, de către inspectorul bancar Constantin Traian, la dispoziția fostului director. Prejudiciul creat este de 40.750.000 de lei, iar cercetările sînt continuate cu inculpații în stare de libertate.

Dezvăluiri

Vicepreședintele PD Victor Boștinaru afirmă că autoritățile de la Bratislava au sfătuit Bucureștiul să accepte Recomandarea 1201

Vicepreședintele cu probleme externe al PD, ***Victor Boștinaru***, recent întors de la Ottawa, unde a participat la sesiunea Adunării Parlamentare a OSCE, a afirmat, joi, într-o conferință de presă, că are cunoștință de faptul că autoritățile slovace i-au consiliat pe guvernanții români să accepte introducerea în Tratatul de bază cu Ungaria a Recomandării 1201 a Consiliului Europei. Slovacia a introdus în Tratatul pe care l-a semnat cu Ungaria Recomandarea 1201, și, potrivit afirmației lui Boștinaru, documentul va fi ratificat în luna septembrie de Parlamentul de la Bratislava. Vicepreședintele PD a opinat că, deși reprezentanții Ministerului de Externe de la București s-au arătat dispuși să accepte Recomandarea 1201, ministrul ***Teodor Meleșcanu*** nu poate realiza acest lucru, pentru că este prizonierul naționaliștilor care susțin Guvernul.

O optiune socialistă

Parlamentarii PS ar vota o moțiune de cenzură

Președintele PS, ***Tudor Mohora***, a declarat la conferința de presă de joi că este posibil ca parlamentarii acestui partid să voteze o eventuală moțiune de cenzură împotriva Cabinetului Văcăroiu. Mohora a afirmat că, în condițiile actualei creșteri de prețuri, politica Guvernului ***"nu poate fi asociată cu responsabilitatea"***. El s-a arătat surprins că PDSR regăsește tocmai acum măsura limitării prin lege a creșterii prețurilor, măsură care, în 1993, a făcut obiectul unei inițiative a PSM, respinsă de parlamentarii partidului majoritar. Mohora a reamintit că, în calitatea pe care o avea la acea dată, de parlamentar PSM, a susținut proiectul privind limitarea adaosurilor comerciale la unele produse de bază. Liderul PS și-a exprimat, însă, îndoiala că PDSR va putea să promoveze vreun proiect care să împiedice agenții economici să crească prețurile în mod nejustificat, motivînd că o asemenea lege i-ar lovi, în primul rînd, pe "clienții" partidului majoritar, proprietarii de firme profitabile. Mohora s-a arătat sceptic și în legătură cu șansele Guvernului de a redresa situatia prin ordonanțele pe care le-ar emite în această vară. El a afirmat că, înainte de fiecare vacanță, Parlamentul a abilitat Guvernul să emită ordonanțe, dar efectele benefice nu s-au făcut simțite.

La Reuniunea Consiliului Național al PDSR

Adrian Năstase consideră că actuala coaliție guvernamentală se va eroda pînă la alegerile din 1996

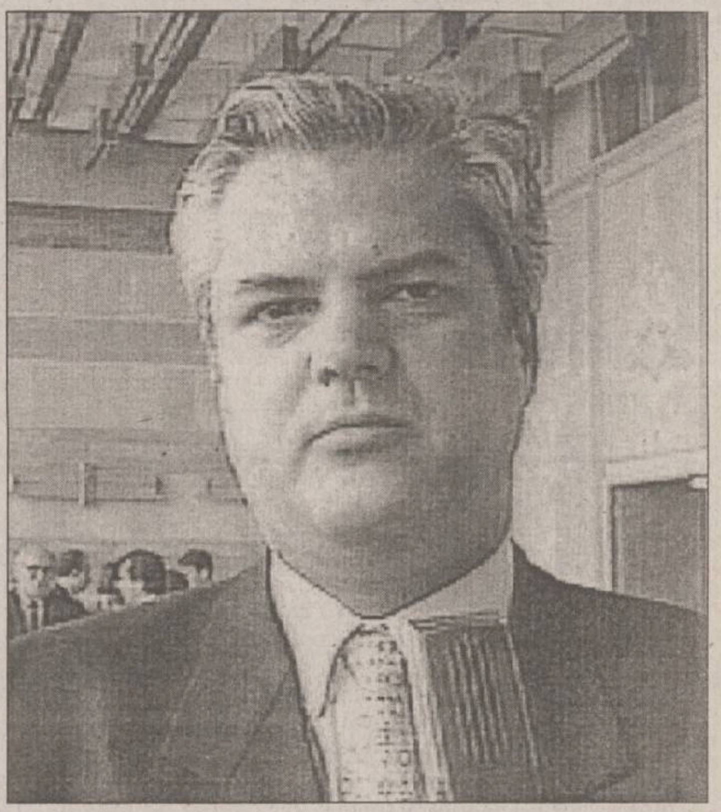

După ce și-a pus la punct aliații și le-a mai oferit, drept recompensă, o serie de promisiuni de posturi în administrație, PDSR s-a întrunit ieri în cadrul Consiliului Național. Deschiderea a făcut-o președintele ***Ion Iliescu*** printr-un mesaj prezentat de către consilierul prezidențial ***Gheorghe Fulga***. Esența mesajului, avînd în vedere apropierea alegerilor locale și generale, a fost problema corupției din rîndurile partidului de guvernămînt, președintele Iliescu considerînd că în campania electorală aceasta va figura la loc de frunte și va fi exploatată în diverse feluri. A urmat președintele executiv al PDSR, ***Adrian Năstase (foto)***, care a prezentat o schiță de intenții de viitor ale PDSR. În opinia lui Adrian Năstase, actuala coaliție guvernamentală se va eroda pe măsură ce se apropie campania electorală, lansînd, totodată, ideea unei schimbări în strategia partidului prin atragerea tinerilor, apropierea de alte partide decît cele aliate, în special PAC, și pentru prima dată, de Grupul "Un Viitor pentru România".

"Nu putem auzi tot timpul că mai avem de dat posturi și mai multe, în condițiile în care programul guvernamental și legislativ este lăsat pe seama unor inspirații politice de moment, costisitoare doar pentru noi", a apreciat liderul PDSR.

Ca analist politic al PDSR, ***Ion Solcanu*** a prezentat o evaluare a situației politice actuale. În perspectivă, consideră Ion Solcanu, PDSR poate colabora și cu alte partide, cum ar fi PAC și PNȚ-CD, excluzînd însă orice alianță cu PD, PL '93 și PSDR. De altfel, zilele trecute, liderii PDSR au avut o întîlnire neoficială cu ***Emil Constantinescu***, președintele CDR, căreia Ion Solcanu îi anunța, ieri, din nou, destrămarea, și cu ***Ion Diaconescu***, vicepreședintele PNȚ-CD. ***"Acum și dînșii își dau seama că sînt într-un moment care trebuie depășit"***, își motiva ieri Emil Constantinescu gestul. ***"S-a discutat despre posibilitatea de promovare prioritară a legii partidelor, a legii electorale și a bugetelor locale în sesiunea parlamentară din toamnă"***, a declarat președintele CDR.

"Trebuie să fim pregătiți pentru negocieri permanente și alianțe punctuale care să ne aducă sprijin pentru legea partidelor și legea electorală", declara ieri Adrian Năstase, confirmînd înțelegerea la care s-a ajuns cu liderii CDR. (**Pavel LUCESCU**)

Ion Iliescu în mesajul transmis Consiliului Național al PDSR

"Am luat cunoștință cu amărăciune de faptul că unii parlamentari PDSR au votat împotriva art. 7 din Legea statutului deputatului și senatorului, care interzicea participarea parlamentarilor în AGA și CA, ceea ce afectează voința reală a unor membri ai săi de a se sustrage suspiciunilor de corupție". Președintele Iliescu consideră că, în campania electorală, scandalurile și cazurile de corupție vor figura la loc de frunte."

O concluzie amară

Minoritățile române din Europa sînt mai pașnice decît cele ungare

■ *Președinția consideră că diaspora maghiară s-a angajat într-o campanie de denigrare a României*

Presa ungară s-a angajat într-o campanie de denigrare a României și a realităților din țară pe tema Legii învățămîntului, a apreciat purtătorul de cuvînt prezidențial, ambasadorul ***Traian Chebeleu***. El a adăugat că această campanie are la bază pozițiile exprimate public de către liderii UDMR, în special ideile conținute în "Apelul" adoptat de Consiliul Reprezentanților Unionali de la Tîrgu Mureș. Într-un interviu acordat agenției Mediafax, Traian Chebeleu a afirmat: ***"Se face o largă publicitate luărilor de poziție ale unor lideri ai UDMR, care recurg la cele mai lipsite de temei și jignitoare epitete, mergînd de la «naționalism excesiv» pînă la «fascism»"***. Ideea principală a acestor luări de poziție o constituie tocmai cererile extremiste ale UDMR în ceea ce privește învățămîntul în limba maghiară. Legea învățămîntului stă, de altfel, și în atenția autorităților ungare. Astfel, premierul ***Gyula Horn*** i-a telefonat, la 15 iunie, președintelui Ion Iliescu, cerîndu-i să ia în considerație, în procesul de elaborare a legii, și opiniile UDMR. Președinția a găsit această procedură destul de neobișnuită, cu atît mai mult cu cît trata o problemă de competența internă a României. Conform uzanțelor internaționale, la nivelul șefilor de stat sau de guvern, convorbirea telefonică este rezervată unor chestiuni de urgență, de interes bilateral. ***"Fără îndoială, domnul Horn a fost incomplet sau poate tendențios informat și asupra prevederilor legii și asupra procedurilor parlamentare, solicitînd intervenția președintelui României într-un proces în care șeful statului nu are competența să intervină"***, a declarat ambasadorul Chebeleu. Perspectiva intrării în vigoare a Legii învățămîntului, în forma sa actuală, a determinat UDMR să decidă demararea unor acțiuni de nesupunere civică, elaborarea unei Strategii de alarmare, cu un program de acțiuni menite să împiedice promulgarea și punerea în aplicare a legii. ***"Se amenință cu «nesupunerea civică» a populației de etnie maghiară și cu organizarea de către UDMR a unor noi manifestări de genul celor de la Tîrgu Mureș din 1990"***, a continuat purtătorul de cuvînt al președinției. În opinia sa, acest lucru este în discordanță cu afirmațiile lui ***Tabajdi Csaba***, secretar de stat însărcinat cu problematica minorităților în Guvernul ungar, care a afirmat, în mai multe rînduri în ultima vreme, că ***"minoritățile ungare sînt cele mai pașnice din întreaga Europă". "Cred că minoritățile române din Europa ar putea concura cu șanse mai bune pentru acest titlu"***, a conchis ambasadorul Chebeleu. Și în ceea ce privește Tratatul de bază dintre România și Ungaria, oficialitățile ungare lasă să se înțeleagă, cu diverse nuanțe, că partea română este cea care manifestă rigiditate, cea care nu poate face concesiile necesare încheierii Tratatului, datorită presiunilor exercitate de PUNR și PRM asupra Guvernului. În legătură cu acest aspect, Traian Chebeleu a apreciat: ***"Situația este exact invers. Guvernul Horn se află sub o puternică presiune a naționaliștilor extremiști din Ungaria, din afara Ungariei și, mai ales, din UDMR. Aceștia îi cer să insiste pentru formulări în tratatul cu România care să permită promovarea în continuare a obiectivelor lor de separatism și autonomie etnico-teritorială"***.

În ceea ce privește poziția forțelor politice din România față de includerea în tratat a Recomandării 1201 a Adunării Parlamentare a Consiliului Europei, Chebeleu a precizat că respingerea acesteia este "unanimă", nefiind vorba numai de atitudinea partidelor din arcul guvernamental. Chebeleu a respins argumentația autorităților de la Budapesta, potrivit cărora introducerea documentului european în Tratatul cu Slovacia ar atrage automat obligativitatea introducerii lui și în cel cu România. ***"Nu putem permite ca Tratatul de bază româno-ungar să fie mai slab decît cel ungaro-slovac"***, a afirmat, în repetate rînduri, premierul Horn. Ambasadorul Traian Chebeleu a subliniat că relațiile Ungariei cu Slovacia au un anumit specific, iar cele cu România un altul. ***"Este treaba părții ungare la ce anume se raportează cînd își stabilește poziția pentru negocieri. Pentru noi, însă, această raportare nu are nici o relevanță și nici o importanță"***, a afirmat purtătorul de cuvînt. El și-a exprimat convingerea că încheierea Tratatului depinde de Ungaria și a apreciat că există o bază obiectivă pentru găsirea unor formule de compromis, citînd precizările publice făcute de către premierul Horn la Strasbourg, potrivit cărora partea ungară nu are în vedere nici drepturi colective și nici autonomie pe criterii etnice. În luările ulterioare de cuvînt, premierul ungar nu a mai fost, însă, atît de explicit. Pentru deblocarea negocierilor pe marginea Tratatului, ministrul ungar de Externe, ***Laszlo Kovacs***, va sosi, săptămîna viitoare, la București, la invitația omologului său român, ***Teodor Meleșcanu***. Anterior acestor convorbiri, șeful diplomației române va avea întîlniri cu partidele politice din arcul guvernamental, dedicate, după toate aparențele, definirii mandatului negociatorilor Tratatului. Kovacs a declarat că, în cazul în care convorbirile sale cu Meleșcanu se vor dovedi infructuoase, negocierile ar putea fi continuate la nivel de premieri. Și Tratatul ungaro-slovac a fost definitivat după discuțiile purtate la Paris, în preziua deschiderii Conferinței pentru stabilitate în Europa, între premierii Horn și Vladimir Meciar.

ȘTIRI DIN BASARABIA

"Limba noastră" va rămîne imn de stat

Comisia de desfășurare a concursului pentru crearea noului imn de stat al Republicii Moldova, prezidată de ***Petru Lucinschi***, șeful legislativului,, a precizat că textele și muzica, prezentate la concurs de autorii amatori, nu corespund exigențelor artistice. După un schimb de opinii, participanții la recenta ședință au audiat cîteva variante orchestrale și corale ale cîntecului ***"Limba noastră"*** (text de Alexei Mateevici, muzica de Alexandru Cristea), în interpretarea orchestrei simfonice condusă de compozitorul ***Gheorghe Mustea***, artist al poporului, și capela corală "Moldova", dirijată de maestrul ***Valentin Budilevschi***.

În finalul ședinței, comisia a stabilit variantele cîntecului "Limba noastră", pe care urmează să le propună spre aprobare Parlamentului drept imn de stat al Republicii Moldova - transmite Moldpres, cu referire la serviciul de presă al Parlamentului.

Declarație confuză a președintelui Moțpan

Pe cît de concisă (doar două alineate), pe atît de ambiguă este declarația președintelui Partidului Democrat Agrar din Moldova, ***Dumitru Moțpan*** (***"Pămînt și oameni"***, nr. 28, din 8 iulie 1995). În primul alineat șeful partidului vorbește de ***"realitatea bine cunoscută a unității formei literare a limbilor moldovenească și română... că PDAM nu și-a asumat niciodată dreptul de a decide în problemele de lingvistică, acestea ținînd de domeniul științei"***. În alineatul al doilea, Dumitru Moțpan inventează o altă ***"REALITATE existentă, potrivit căreia majoritatea populației se autoidentifică ca moldoveni, își numește limba maternă moldovenească... PDAM pledează pentru dreptul moldovenilor de a-și păstra și folosi denumirea limbii materne, așa cum au moștenit-o de la străbunii și părinții lor - limba moldovenească"***.

Disputele în jurul Legii învățămîntului nu sînt expresia unui diferend între Putere și UDMR

Disputele apărute în jurul capitolului XII din Legea învățămîntului, referitor la învățămîntul în limbile minorităților naționale, nu sînt expresia unui diferend între Guvern sau Parlament și UDMR, întregul spectru politic românesc respingînd pozițiile extremiste pe care s-au plasat reprezentanții maghiarimii, a apreciat, joi, purtătorul de cuvînt prezidențial, ambasadorul ***Traian Chebeleu (foto). "Este vorba de pretenții exagerate și nejustificate, percepute ca atare de întreg spectrul politic românesc"***, a declarat Chebeleu. El a subliniat că opiniile exprimate de președintele Ion Iliescu în întîlnirea de sîmbătă cu grupurile parlamentare UDMR s-au regăsit, cu inevitabile deosebiri de nuanță, în luările de poziție ale practic tuturor formațiunilor politice parlamentare. Parlamentarii UDMR au cerut o întrevedere cu șeful statului, cerîndu-i acestuia să nu ratifice Legea învățămîntului, în forma sa actuală. UDMR consideră textul drept mai restictiv decît cel datînd din perioada comunistă și au amenințat cu o campanie de nesupunere civică în cazul promulgării sale. Totodată, președinția consideră ca fiind lipsite de fundament intențiile unor lideri ai UDMR, de a se adresa diferitelor foruri internaționale, pentru a se plînge de caracterul abuziv sau discriminatoriu al legii. Referitor la afirmațiile lui ***Laszlo Tokes***, lansate în SUA, conform cărora maghiarii din România sînt total lipsiți de drepturi și sînt tratați ca negrii din America, înainte de Secesiune, Traian Chebeleu a arătat că episcopul reformat, ca și alți lideri ai UDMR, mizează pe necunoașterea de către Occident a condițiilor din România. Tokes este receptat în Vest ca ***"un slujitor al Bisericii, care ar trebui să fie implicit și slujitor al adevărului". "Adevărul pentru Laszlo Tokes are un conținut original, el găsind adevărat tot ceea ce creează imaginația sa"***, a afirmat purtătorul de cuvînt prezidențial. Traian Chebeleu a apreciat că declarațiile lui Tokes lasă să se întrevadă adevăratele sale scopuri: segregarea etnicilor maghiari de restul populației, detașarea unei părți a României, organizarea, la Tîrgu Mureș, a unor manifestații de tipul celor din 1990. Purtătorul de cuvînt prezidențial a caracterizat afirmațiile lui Laszlo Tokes drept ultranaționaliste, șoviniste, arătînd că ***"extremismul lor e egalat doar de cele ale altor cîteva figuri din diaspora ungară, cum ar fi Eva Maria Barky"***.

S.C. "UNIREA" S.A. IAȘI
Telefon 233000 Fax 233500
vinde
- box - paleți metalici, aproximativ 1mc. - 1.500 lei/buc. (cu T.V.A.)
- deșeuri din lemn - esență moale - 10 lei/kg.

Relații la compartimentul programare stocuri al S.C. "Unirea" S.A. Iași, telefon **032/233000,** int. **132.**

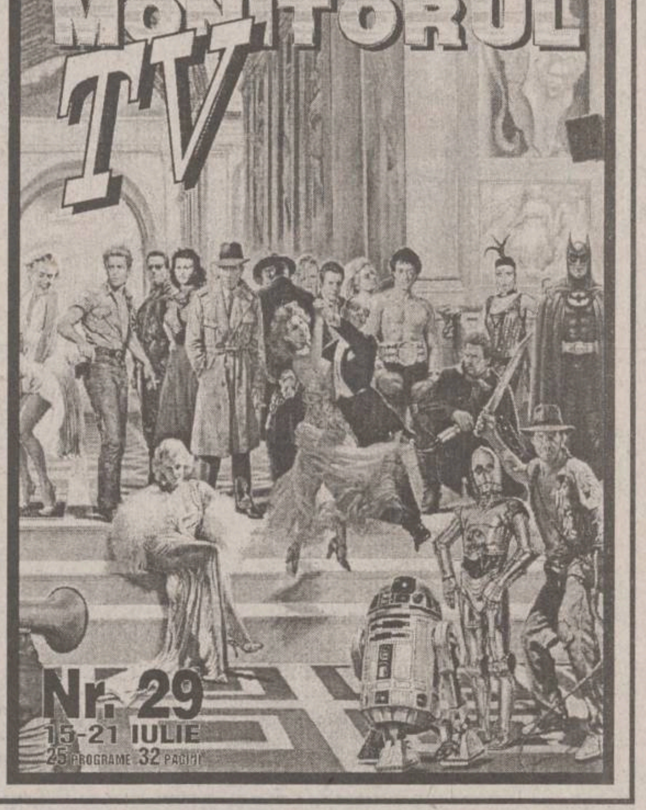
A APĂRUT

OFERTĂ SPECIALĂ

Doriți să învățați intensiv limba **engleză, franceză, germană sau română**, în **grupe mici ori individual**, cu materiale moderne și dotare asigurată de Fundația Soros?

COPII ȘI PĂRINȚI! **Centrul Internațional de Limbi Moderne Iași** vă oferă tuturor cursuri de scurtă durată, orice nivel, pentru orice scop (admitere, TOEFL, afaceri, turism, limbaje specializate, cursuri de **12 zile în Marea Britanie**: 11-22 iulie; 20-31 august) precum și **limba română pentru străini** (pregătire pentru examenul Ministerului Învățămîntului și pentru examenul de absolvire a anului pregătitor) ori **limba română specializată** pentru oameni de afaceri, doctoranzi, studenți străini.

CENTRUL INTERNAȚIONAL DE LIMBI MODERNE
str. Moara de Foc nr. 35, et. VIII, 6600 Iași, România
Tel. 032/252850, 252870, fax 032/252902

REGIA AUTONOMĂ DE TRANSPORT ÎN COMUN IAȘI

anunță abonații **traseului de autobuze nr. 36 Bazar - Breazu** modificarea programului de circulație după cum urmează:
- ora 6,20 - plecare Bazar
- ora 15,15 - plecare Breazu
După data de 15 septembrie 1995 numărul de curse va fi suplimentat conform fluxului de călători.

anunță publicului călător **desființarea stației de tramvaie Sala Sporturilor**, în urma recomandării Poliției Rutiere.

TURISM AGPI
Agenția PROSPER INTERNATIONAL
VACANȚA PERFECTĂ
IEFTIN SAU GRATIS
MARE, MUNTE, DELTĂ
•PLATA ÎN 6 RATE
•TRANSPORT CU AUTOCAR
STR. G. URECHE 3,
BLOC W. MĂRĂCINEANU,
ÎN SPATELE TRIBUNALULUI,
LÎNGĂ EXCLUSIV.
TEL. 210932, 213122, 213130

În curînd
O REVISTĂ PENTRU TOATE MĂMICILE
Mami
învață să mă îngrijești
Din cuprins
O naștere ușoară
Bolile copiilor noștri
Armonia sexuală a cuplului
Mami
Rețete culinare
Bunica și nepoții
Zodiacul astrologic
Fericirea în căminul nostru
O PREMIERĂ ABSOLUTĂ ÎN PEISAJUL PUBLICISTIC NAȚIONAL!

Mami - o revistă pentru toate mămicile

Căutați-o la punctele de difuzare a presei!

EDITORIAL

Cine va cîștiga viitoarele alegeri? (IV)

Cristian RACU

Dacă pentru partidele din arcul guvernamental șansele de supraviețuire se leagă în primul rînd de dorințele politice ale președintelui Iliescu, în cazul opoziției acest lucru nu mai are decît o valoare de mit politic la care nu vor să renunțe o parte din liderii partidelor din această parte a spectrului politic românesc. Opoziția din România suferă din cauza luptelor interne pentru putere, dar și datorită lipsei de adaptabilitate a politicienilor săi.

Nepriceperea politică a conducătorilor Opoziției a fost dovedită încă de la începutul actualului mandat parlamentar cînd au sperat pînă în ultimul moment că președintele Iliescu îi va lua în seamă și pe ei atunci cînd va decide cui să încredințeze conducerea guvernului. Au fost controlate toate variantele prezentate de presă, precum și zvonurile politice privitoare la candidaturile pentru acest post, dar nu a fost luat în seamă elementul surpriză pe care avea să-l promoveze președintele Iliescu, care l-a scos din neant pe Nicolae Văcăroiu, unul din cei mai terni prim miniștri din istoria țării. Ce a urmat după a fost lesne de înțeles - un guvern semi-PDSR cu completări de independenți atașați doctrinei politice a temporizării reformei în toate domeniile.

Un alt moment important în derularea acestei legislaturi a fost acela în care președintele a făcut o serie de mișcări în sensul cooptării unei părți a Opoziției în Guvern. Și de această dată tactica adoptată de conducătorii partidelor de opoziție s-a dovedit a fi greșită, ei cerșind efectiv președintelui o intrare în guvern, fapt care l-a nemulțumit profund pe Ion Iliescu.

Eforturile ulterioare ale Convenției Democratice și ale celorlalte partide de opoziție s-au îndreptat, cel puțin în intenție, spre o unificare a tuturor în jurul unei doctrine politice unitare care să convingă electoratul la viitoarele alegeri. Pînă la urmă, aceste mișcări au condus la o nouă sciziune a Convenției Democratice și la o nouă fărîmițare a ofertei politice a Opoziției.

În aceste condiții, Opoziția din România pare a se fi întors la același stadiu de dezvoltare ca și în 1990 după desfășurarea primelor alegeri libere, cînd exista o puzderie de partide care se asemănau la nume și ca doctrină politică. O reconciliere de ultim moment este destul de improbabilă și de aceea este foarte greu de crezut că ar mai exista o altă șansă decît un pact de neagresiune pe perioada campaniei electorale.

O alternativă pe care Opoziția refuză să o ia serios în calcul este aceea a votului uninominal. În această variantă, Opoziția ar putea să cîștige alegerile chiar și în condițiile de sciziune de acum. Ea dispune de o serie de lideri politici carismatici care au o priză foarte mare la electorat. Ei ar putea să cîștige detașat o confruntare directă cu o serie dintre candidații arcului guvernamental, care strălucesc prin necunoaștere. Partea mai proastă este faptul că și în rîndurile Opoziției există exemple de politicieni care nu numai că nu sînt necunoscuți electoratului, dar care fac și o serie de gafe politice pe care, uneori, presa le ascunde doar pentru că se mai speră că într-un sfîrșit Opoziția va cîștiga alegerile parlamentare. ■

CAFEAUA DE DIMINEAȚĂ

O floare de lotus albă, aruncată în iadul verde

Aurel LEON

Casa Albă americană se pare că a ajuns la concluzia reglării conturilor cu Vietnamul. Astfel, acest bam-bam american, din care literatura și cinematografia și-au luat partea leului, încetează să mai fie o amintitre nu tristă, ci lugubră. Războiul din Vietnam a fost, fără îndoială, o greșeală. Americanii nu i-au cunoscut pe asiatici și i-au judecat după propriile dimensiuni. Ori, războiul din Vietnam a fost cu totul altceva. Surpriza s-a dovedit atît de savantă, încît nici astăzi americanii nu și-au revenit din jignire și încă mai speră în recuperarea unor prizonieri.

Îmi amintesc că, în epocă, am citit într-o revistă americană o poezie pe care o citez din memorie. Din ea reiese cît de cruntă a fost deziluzia americană, țară angajată într-un război fără început și fără sfîrșit:

"O floare albă de lotus e aruncată într-un iad verde.

Un verde umed, lipicios, reptil..."

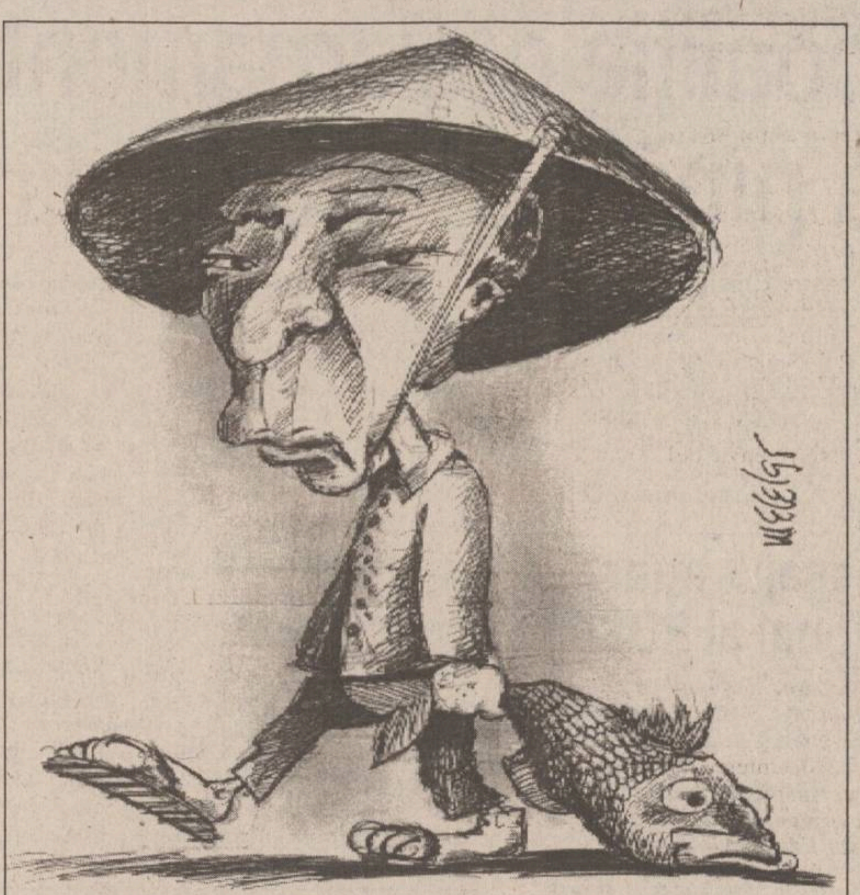

Floarea plutește albă și nu observă că e asaltată de furnicile roșii, care o tîrăsc în adîncul pestilențial. Apar port-avioanele, dar se scufundă; vin elicopterele și n-au unde ateriza.

Floarea vîrstei tale, America, încearcă să susțină pe umerii ei floarea albă de lotus. Cei mai dragi fii ai Americii au îngrășat pămîntul, și așa gras, al Vietnamului. Cum se va vindeca rana aceasta? Și iată că, după 20 de ani, "oamenii mari" - cum îi numesc vietnamezii - întind mîna vechilor lor inamici. Înainte de sînge, primează banul și capitalul american, din nevoie de piețe noi pentru business. Să trecem peste orice... Americanii încearcă să uite coșmarul din Vietnam. Saigonul le surîde, numai că și aici se vor găsi în concurență cu adversari fără sînge: japonezi și chinezi. Se pare că americanii și-au aranjat partea leului. Întrebarea e, ce căutăm noi în Vietnam? Domnul Văcăroiu și echipa lui de afaceriști au căzut taman în antecamera învoielii; în timp ce americanii și vietnamezii își manifestă bucuria împăcării, ai noștri așteaptă să adune firimiturile banchetului. E limpede că voiajul, în Extremul Orient, a fost făcut de dragul voiajului, căci nu ne descurcăm nici cu partenerii apropiați. Dar cu bancherii roșii?! N-am rezolvat problema podului cu Bulgaria, a conflictului cu Ungaria, descurcarea tenebroasei afaceri cu Ucraina ș.a.m.d.

Primul ministru Văcăroiu o fi auzit prin cancelariile vietnameze proverbul popular: "Cînd pleci la piață cu un pește, nu-l ține de coadă"? Delegația noastră caută să atragă bancherii roșii, în timp ce Vietnamul umblă cu gura căscată după capital și speră că îi va veni în ajutor... floarea albă de lotus. E datoare s-o facă, pentru prostia de acum 20 de ani. ■

CRONICĂ TEATRALĂ

Exercițiu pentru regizori și actori

Florin FAIFER

S-a consumat cu multă discreție premiera de la Studio, cu ***Iarba amăgirilor***, scenariu după Jean Variot de actorul ***Teodor Corban***, care se încumetă, întîia oară în cariera lui, să semneze și regia; coechipiere - eficienta, inventiva scenografă ***Axenti Marfa***, precum și Laura Apetroaie, autoarea coregrafiei și a mișcării scenice. Comentariile scrise, atîtea cîte au fost, au înclinat, cu sau fără menajamente, spre verdictul negativ. Sau, mă rog, poate mi-au scăpat mie cele mai prietenoase. Dar și din discuțiile cu unul, cu altul nu puteai să te alegi decît ba cu o irigare viguroasă, ba cu un zîmbet care voia parcă să însemne: ei, ce să-i faci, dacă alți regizori nu vin!... Ce naiba, mi-am zis, dacă așa o fi, de ce era nevoie de un asemenea rateu? Și așa stagiunea, fără a fi absolut falită, nu a fost cine știe ce. Nu a prins nimeni, încă, pasărea albastră. Ori mă înșel, te pomenești! N-ar fi exclus, de vreme ce nimeni, în mîndrul TNI, nu se (mai) revoltă că treburile merg cum merg. Înțeleg, probabil fără unda verde (sau roșie) nici sfînta mînie nu poate izbucni. Ce contează că jocurile, păguboase după cum se vede, le fac inși care de multă vreme nu au fost văzuți într-o sală de teatru!...

Dar despre aceste impure mistere - spornice în vremurile noastre de încîlcite sforării - mai vorbim noi, n-aveți grijă. Acum, să ne întoarcem în spațiul amintit, la oile noastre. Dacă "iarba" uitării i-a aromit pe cronicari, ia să ne dezmeticim noi un pic. Orice mizanscenă are dreptul, în fond, la o discuțiune. De ce am întoarce spatele, cu boierească desconsiderare, unui spectacol, să-l numim, experimental?

În ce mă privește nu mă omor după experimente. E o treabă de laborator, prin urmare, nu rareori, un gest artistic tatonant ne-isprăvit. Dă-mi, domnule, un lucru finit, și atunci putem să stăm de vorbă. Dar, în fine, cînd asta e oferta, se cuvine să o judecăm ca atare. Că sînt, în montarea în chestiune, rezolvări mai puțin inspirate sau altele de gust incert? Sînt, și e clar că lipsa de experiență își spune cuvîntul. De aici și alte insuficiențe - deritmări, pasaje confuze ori inelocvente. Dar, ia să vedem, nu s-or găsi - vorba știți dumneavoastră cui - și elemente pozitive? Poate că, muncit de niște gînduri (sau frustări, sau ambiții) și zgîndărit de vreo lectură ce i-a trezit interesul, actorul, unul din bunii actori, s-a simțit îmboldit să se arunce într-o atare aventură. Poate că în mintea lui se vor fi înfiripat coerențe (de viziune scenică) ce se cereau, într-un fel ori altul, date la iveală. Și e aproape sigur că el, ca om al scenei, s-a gîndit să ofere unor colegi de care se simte probabil mai apropiat șansa unor exersări, mai altfel decît cele obișnuite.

Prin iunie, la destulă vreme după premiera amînată de cîteva ori, am fost și eu la Iarba amăgirilor, despre care voci experte s-au pronunțat, cum spuneam, cu destulă acrimonie. Nu am plecat de la spectacol, trebuie să recunosc, topit de încîntare. Dar nici nu m-am considerat pînă într-atît de... amăgit încît să-mi vină a face schime de mare dezagrement. Gîndită în cheie psihanalitică, montarea exhibă un joc de fantasme, între ilariant și sturlubatic, între surescitarea (sau excitația) bufă și fornicația pulsiunilor deșucheate. E un soi de coșmar grotesc, în care se infiltrează absurdul, sub măști contrariante.

Ce-i reușește, pe alocuri, lui Teodor Corban este sugestia insinuării în firescul, poate aparent, al comediei. Al năzărelii pidosnice. A fantasmagoriei cu o fată ridicolă și o alta schimonosită, sinistră. Un pas mai năstrușnic, eventual dansant, o gestică oarecum funambulescă, de contorsiuni neașteptate, o rostire în tonuri ambigue. Pericolul, aici este al îngroșării, al neclarității în ieftinătatea bazacoană. Oricum, dacă propunerea regizorală e detectabilă înseamnă că pariul nu-i de tot pierdut.

Cît despre actori, se simt bine în roluri și mi s-a spus că la repetiții s-au amuzat copios. Ei sînt, dincolo de alte neîmpliniri, un atu al reprezentației. "Grația" coregrafică a trupeșului Dan Aciobăniței, glăsuirile lui suavparșive, expresivitatea accentuată, de torsiuni scălîmbe și sonuri croncănite, a ***Pușei Darie***, jocul (prea) energic, cu învăluitoare unduiri al ***Tatianei Ionesi*** (care în cîteva scene, amintește flagrant - cu intenție? fără intenție? - de personajul interpretat în Exercițiu pentru soț și soție).

Foarte bună secvența dansului în grup. Cu aplomb irumpe în scenă ***Doru Aftanasiu***, boscorodind gutural și agitîndu-se de mama focului; în partea a doua, junele se cam răzgîie, colorîndu-și partitura estradistic, cu histrionisme care văd că îl tentează. Și ***Anne-Marie Chertic*** își strunește cu greu temperamentul - un temperament actoricesc de viguroasă fibră -, ici încărcînd prea mult, colo nimerind pe alături. În cele două-trei apariții, ***Cătălin Tudor*** Manea își impune vocea puternică, frumos timbrată, imprimînd scenelor respective o dinamică binevenită - fiindcă există, în spectacol, o tendință de a cădea în inerție, voiciunea devenind imagine stătătoare, ceea ce face ca ritmul ciudatei farse să lîncezească păgubitor. La premieră, am auzit, ***Petrică Ciubotaru*** a etalat o vervă de zile mari. Instinct exersat al efectului comic, farmec cu și fără alinturi, vervă a unei compoziții de fine echivocuri. Dar se vede că are și seri cînd oboseala îl ajunge. Atunci mai survine cîte un mic impas de concentrare, jocul se diluează și apar, inevitabil, micile trucuri de efect verificat. Dar, oricum, Petrică Ciubotaru rămîne un interpret dintre aceia care te încîntă cînd îi vezi jucînd și de care îți pare rău cînd ieș din scenă.

În rest, ce să mai zic? Cu o vorbă a unui alpinist celebru: Ai reușit, continuă! Nu ai reușit, continuă! O slăbiciune a lui Teodor Corban, actor pe care îl prețuiesc, este că uneori curajul nu-i prisosește și timorarea aceasta, firește, îi dăunează. Dar uite că, apucîndu-se de regie - să fie asta o iarbă de leac? - el demonstrează că totuși nu-i lipsește îndrăzneala. Sigur, pentru exercițiul regizoral mai e nevoie și de alte argumente. În sensul ăsta, în ***Iarba amăgirilor*** există ceva semne că Teodor Corban ar putea să continue. Dar va trebui, neapărat, să ridice ștacheta! ■

UNGHIUL DE TRAGERE

Să rîzi sau să plîngi

Val CONDURACHE

Socialiștii din România (pe unii îmi vine greu să-i numesc astfel, ei însă se pretind a fi) se revendică de la social-democrația europeană și tînjesc să fie admiși în Internaționala socialistă, al cărei președinte a fost, cu niște ani în urmă, Willy Brandt, una din personalitățile marcante ale politicii europene de după al doilea război mondial. PDSR, deși partid de guvernămînt în România, a fost încă o dată respins, social-democrația europeană acceptînd doar prezența PD(FSN) și PDSR, ultimul în virtutea tradiției lui democratice în România. Se știe că la alegerile din 1946, Partidul Social-Democrat, aripa Titel Petrescu, a refuzat fuziunea cu PCR și s-a aliat cu PNȚ și PNL. Membrii lui au fost persecutați la fel ca țărăniștii sau liberalii.

Ce nu realizează socialiștii din România e că politica lor, de sorginte populistă, leagă ideea de socialism de guvernarea comunistă totalitară. Dacă întrebi doi din trei membri ai PDSR de ce apără ideea socialistă, doi dintre ei îți vor răspunde că în perioada comunistă s-au construit case pentru oameni, s-au ridicat fabrici (nu s-a muncit pe degeaba, ca acum, fiecare avea o bucată de pîine), chiar și la țară mai găseai cîte ceva de mîncare. Acum, în schimb, lumea e mai săracă decît sub dictatura lui Ceaușescu. Cam în felul acesta pune problema scriitorul Petre Sălcudeanu în tableta zilnică, adăpostită în cotidianul guvernului, ***"Vocea României"***. Dl. Sălcudeanu a scris cîteva cărți notabile înainte de 1989. Nu știu dacă ele vor rămîne în istoria literaturii, dar la vremea apariției, ele s-au bucurat de-o oarecare audiență și la publicul larg și la critica de specialitate. Trec peste episodul - de notorietate publică - al ministeriatului culturii. Premeditat sau nu, scandalul șlițului descheiat, reprodus fotografic pe prima pagină a principalelor cotidiene centrale, atîrnă greu în cariera oricărui politician. Nu și în România, unde demnitarul Petre Sălcudeanu își continuă activitatea în parlament și scrie o tabletă zilnică în care dă lecții de morală cititorilor săi, în ziarul guvernului.

Ce vrea să ne spună dl. Petre Sălcudeanu? Nici mai mult, nici mai puțin că ascensiunea stîngii în Est e firească, ea nu se datorează mizeriei la care partidele socialiste, aflate fără oprire la conducerea României după revoluția din decembrie 1989, au adus națiunea, ci lipsei de protecție socială la care îndeamnă partidele liberale. Nostalgiile comuniste i se par firești, echitatea e cea mai frumoasă idee istorică. Ce-i lipsește democrației sale? Înainte de toate, recunoașterea faptului că la marasmul de acum au dus cele patru decenii și jumătate de comunism, prin susținerea unei economii falimentare și cei cinci ani de guvernare socialistă, care au accentuat prăbușirea economică. În al doilea rînd, dl. Sălcudeanu face o surprinzătoare legătură de continuitate între regimul comunist și regimul socialist. Să ne mai mire faptul că actuala guvernare e suspectată de cripto-comunism cînd un parlamentar de seamă al PDSR nu vede nici o deosebire între dictatură și democrație? Nicăieri în Estul comunist nu s-a pus un asemenea semn de egalitate între regimul comunist (la noi mai brutal ca oriunde!) și socialismul european. Comentariile adiacente ale d-lui Petre Sălcudeanu mă interesează mai puțin. La fel ca gazetarii de la ziarul ***"Adevărul"***, domnia sa descoperă cu voioșie că în Est, socialiștii se întorc la putere, exultă cînd în Spania sau Italia revine în forță social-democrația și se întristează cînd în Franța, țara-mamă a democrațiilor europene revine dreapta la putere. Și ***"Adevărul"*** și dl. Petre Sălcudeanu cad pe gînduri și plîng starea democrațiilor din Europa.

Care să fie cauza? De data asta nu mă mai adresez cititorilor mei consecvenți, care s-au lămurit deja de opțiunile mele și care împărtășesc aceleași puncte de vedere politice. Ei sînt deja convinși. Vreau să atrag atenția celor indeciși asupra faptului că socialiștii noștri de azi sînt comuniștii de ieri. Cu televiziunea în brațe, ei votează legi împotriva cetățeanului de rînd și-a intereselor lui, promițîndu-i o "viață nouă". Comunismul le era convenabil pentru că se putea ascunde în bogăția lor ilicită. Socialismul le convine în egală măsură: ce te costă să promiți: egalitatea? Ce-l costă pe dl. Petre Sălcudeanu să plîngă pe umărul celor rămași pe drumuri? Mai obține un vot, la alegerile din 1996. Vila de la Otopeni o are din 1980. Sub umbrarul de viță de vie, stă aplecat la mașina de scris și plînge soarta celor săraci. Cei mai "săraci" oameni din România, parlamentarii Adrian Păunescu, Corneliu Vadim Tudor și Petre Sălcudeanu plîng, din balconul ori din veranda vilelor de la șosea ori din centrul capitalei soarta mulțimilor înfometate. Nici nu mai știi ce să faci, să rîzi sau să plîngi.

CU OCHIUL PE HARTĂ

Gloriosul viitor al unui cadavru

Florea IONCIOAIA

Dl. Gh. Drăgan mi-a făcut, în aparițiile sale la Europa Nova, impresia unui om cu capul pe umeri. Ca multă lume, d-sa este sedus de chestiunea legionară. Oamenii, de cele mai diverse condiții și convingeri, tresar brusc și se animă la auzul cuvîntului respectiv. Victimă, mult timp, a violenței propagandistice a regimului comunist, mișcarea legionară este, de cîțiva ani, în postura damnatului care fascinează. Părerea comună este că, și astăzi încă, istoricii complotează împreună cu restul lumii pentru a ascunde de marele public fondul inestimabil al experienței legionare. E aici o nostalgie față de un tip de proiect politic radical, care, pe de o parte, să ne protejeze de ravagiile modernității (de la șomaj la solitudine și competiție socială), iar pe de alta, să exalte "românismul" nostru amenințat din toate părțile. În perioada interbelică, acest proiect a fost promovat de extrema dreaptă, dar el nu este obligatoriu specific dreptei, ci este de fapt expresia unui conservatorism visceral, difuz și contradictoriu, a unei nevoi de ordine și a unei neîncrederi profunde față de ordinea existentă. O manieră simplă și riscantă de a răspunde crizelor pe care le traversăm, în fața căreia, noi, cei care nu sîntem fascinați de figura Căpitanului, dar și obosiți de vechile lozinci, ne e greu să reacționăm. Cu ceva timp în urmă, într-o emisiune despre posteritatea Mișcării, dl. Drăgan invitase doi istorici serioși, care puseseră, de altfel, lucrurile la punct destul de limpede. Pare-se că n-a fost mulțumit. Marți ce-a trecut, el a reluat chestiunea. Nu e de imaginat că într-o emisiune tv. se descoperă neapărat adevărul istoric. Nici că mișcarea legionară nu este chiar răul absolut al istoriei naționale și că simpatizanții săi n-ar avea dreptul la cuvînt. Dar măcar pentru interesul dezbaterii s-ar fi cerut ca invitații să mimeze cel puțin unele diferențe de opinie. Dl. Buzatu este un personaj capabil să vorbească pe mai multe voci în același timp, după caz și cerere. El este cel care a reușit performanța de a-i concilia pe legionari cu maresaliști, pe Zelea-Codreanu cu Antonescu și Iliescu, pe Iorga cu asasinii săi. Și, credeți-mă, îți trebuie talent pentru aceasta, chiar dacă nu de istoric. Dl. Neștian este un frecvent militant legionar, ca și cel de-al treilea invitat, dl. Ciucanu, dacă bine am reținut, un flăcău care se declară a fi student la istorie. Probabil adevărat, ceea ce mă întristează.

N-am văzut, recunosc, emisiunea de la început. Nu știu cît voi fi pierdut, dar ce-am auzit, mi-e destul. Cum e cu antisemitismul legionar? a întrebat dl. Drăgan, la un moment dat. Era rîndul flăcăului care, harnic, și-a declamat lecțioara. Aceasta este o chestiune mai complicată, zice dumnealui. S-o pornim de la pas'opt, după principiul că nu e adevărat că numai tata fură și deci el ar fi hoț. Mihai Kogălniceanu ar fi avut, într-o cuvîntare, unele puseuri antisemite. Junimiștii, adică Eminescu (deși poetul aparține junimismului politic, căci despre politică vorbim, nu?), și ei. Apoi Xenopol, într-un articol, A.C. Cuza, N. Paulescu, dar chiar și marele Iorga. Aici, dl. Buzatu, care printre multe altele este și specialist în Iorga, a intervenit. Da, chiar și Iorga într-o anumită perioadă! Și dacă Iorga, care este cel mai mare savant al lumii (chiar așa!) a păcătuit... În acest caz, dacă toată lumea a fost antisemită, legionarii mai pot fi considerați antisemiți? Pe de-asupra, nici nu e vorba de un antisemitism pur, rasial, ci de un antisemitism economic și social. Atunci cînd ***camarazii*** împușcau, în dreapta și în stînga, evrei și evreice, de fapt ei nu se răfuiau cu evreii, ci cu patronii, bancherii, intelectualii etc., care, cum se știe, se hrăneau cu sîngele românismului multisecular. Lupta de clasă în România n-a fost descoperită de Roller, ci de Căpitan și de legatarul său de azi, dl. Buzatu.

Dacă nu este o calitate, eu nu cred că a fi antisemit ar fi un păcat de moarte. Iorga a trecut printr-o fază anti-izraelită. Ca și Eminescu. Însă de Kogălniceanu am motive să mă îndoiesc. Multe asemenea atitudini sînt, în realitate, conjuncturale, deși nu neapărat motivate. Este abuziv să-l apropii pe Kogălniceanu de Paulescu. Aceste reacții anti-izraelite nu exprimă un antisemitism militant, primar. Asta nu doar pentru că, altfel, ajungem să-i dăm dreptate lui Moses Rosen, care vede antisemitism de la Decebal încoace.

Continui să cred că legionarii s-au plasat într-o tradiție anti-evreiască autohtonă, dar nu cred că de aici derivă automat violența lor anti-evreiască. De altminteri, legionarismul n-a constat într-o mișcare obstinat antisemită și xenofobă. Rolul legionarilor, în crimele contra evreilor de la începutul anilor '40, a fost important, însă mișcarea legionară s-a aflat tot timpul ispitită de a-și ucide adversarul, fie simbolic, printr-o enormă agresivitate de limbaj, fie fizic. Este logica oricărei mișcări totalitare, indiferent cine ar fi adversarul. Nu cred că între naționalismul lui Iorga, ca să nu mai spun de cel al junimiștilor, și cel legionar a existat o relație genealogică prea strînsă.

Finalul "dezbaterii" a fost debordant. Într-un lung monolog, dl. Neștian ne-a informat cît de hărțuită a fost și este mișcarea legionară. Cine o hărțuiește? Evident, oculta mondială. Mărturisesc că îl credeam pe dl. Neștian măcar mai rezonabil. Un om care a făcut pușcărie politică putea măcar să evite tezele călăilor săi, din ***România Mare*** și ***Europa.*** Ce este această ocultă? Dl. Neștian, plin de curaj, n-a spus, dar se subînțelege: evreii. De altfel, intervenția sa, spusă pe un ton pasional, nevrotic chiar, a făcut dese referințe la evrei. Dl. Neștian are evident problemele sale. Faptul că majoritatea legionarilor va fi fost compusă atunci din oameni cinstiți, care au crezut într-o Românie eroică, și care acum nu mai pot ieși din această hipnoză, nu mă miră. Dar faptul că ei au crezut sincer nu înseamnă că mișcarea a fost inocentă. Cînd o asemenea tentativă politică, care se vrea morală și creștină, recurge la asasinat, indiferent de explicația sa, aceasta se compromite iremediabil. Ea își afirmă limpede neputința.

Curios este că dl. Drăgan pare să nu fi înțeles nimic, căci după tot acest șir uimitor de prostii, nu poate încheia emisiunea fără a reaminti telespectatorilor care a fost subiectul emisiunii: nu trecutul, ci perspectivele mișcării legionare. Ca și cum, cu un asemenea trecut se mai poate spera la un viitor. Dar, la urma urmei, de ce n-ar avea legionarismul un viitor, cînd are asemenea oameni care-l slujesc? Cineva trebuie să ne împuște, prea ne facem de cap. Nu vreau să cred însă că dl. Gh. Drăgan a fost victima tizului său, proprietarul postului. Cred că, de data aceasta, dl. Drăgan a fost copleșit de rezultatul efortului său nobil pus în slujba Adevărului. Oricum ar fi însă, asta ne amintește mereu, obsesiv, că oricît s-ar strădui echipa "Europei Nova" să facă un post independent, cu rezultate, sincer o spun, mult peste așteptările mele, există ceva ce trebuie să ne facă să fim mereu atenți: Iosif Constantin Drăgan, adică patronul. Acel binevoitor și patriot ***camarad*** din Italia. ■

BREVIAR PLASTIC

Lumini cu umbre - amestecînd...

Val GHEORGHIU

La "Trianon", seria de studenți-pictori ai Academiei de Artă din Iași e întreruptă de un grafician, ***Florin Buciuleac.*** Diversitatea vag dezordonată a mijloacelor tehnice ar deranja, poate, în cazul unui artist matur, consacrat, aici însă ea dovedește, mai degrabă, disponibilitățile aparent nelimitate ale tînărului, interesat parcă să ne facă o mică demonstrație cu ele. Sînt cîteva piese în acvaforte, cu aer definitiv, probante pentru o eventuală pistă de urmat, poate cea mai gravă și mai substanțială. ***"Judith", "Spre suprafață", "Suspendat"*** au caracter și anunță deja un artizan care meditează, nu doar trudește. Desenul este ingenios, conturînd forme insolite, fericit tensionate. O planșă remarcabilă, desprinsă norocos din serie, ***"Armonie"***, reține prin anvelopa ei prețioasă, în sepia. Un ***Țuțea***, cu rictus blazat, al cărui cap încorporează o excrescentă tragică: harta României întregi, cu o Basarabie existentă, dar luptă deocamdată de trupul țării doar cu două precare petice de hîrtie. O altă serie de lucrări, cu titluri jucăușe, ***"Găina cu oul de aur", "Vis", "Joc", "Sărutul", "Bobul de cafea"***, se află la granița dintre ilustrație și imaginea de sine stătătoare. Dacă în seria de acvaforte, Buciuleac ne arată fațeta gravă a talentului său, în aceasta din urmă, înclinația pentru forme ciudat sprințare ne indică mișcarea dezinvoltă în teritoriul imaginației. În tehnica mixtă, lăsînd impresia decupajelor, fabulația se bucură aici de întîlnirea jubilantă a culorilor, totul conducînd la o percepție incitant veselă. Florin Buciuleac, un grafician ingenios și, după toate aparențele, prolific.

La cealaltă extremitate, autodidactul ***Gheorghe Porumb*** are bunăcuviință, nu prea des întîlnită la amatori, de a apela în permanență la natură, ca și cum lipsa studiului calificat ar trebui, oricum, compensată printr-o lecție capitală, iar aceasta, în credința pătimașului îndrăgostit de pictură, și nu numai a lui, nu poate fi decît natura, cu incontestabila ei vocație pedagogică. Este frumoasă și onorabilă această opțiune a omului care, părăsind formulele matematice ale tinereții, își dedică acum cea mai mare parte din timp bătînd ulițe prăfuite și cotloane înfrunzite, de unde se întoarce fericit acasă, într-un bloc turn, deloc de fildeș, de pe malul inevitabilului Bahlui. Pasionat, la începuturile sale, mai mult de relicvele superbe ale tîrgului în dispariție, în care găsea farmecul indicibil al desuetudinii, Gheorghe Porumb se dedică acum, cu precădere, spectacolului vegetal, acesta răzpunzînd, se pare, mai bine datelor sale native: sinceritatea, rectitudinea, simplitatea. Nu e defel ușor, aflîndu-te în fața unui segment de natură aparent anost și nespectaculos, să știi a-ți însuși din el acele elemente care să confere pînzei, cartonului, gradul de interes necesar unei recepții active. Gheorghe Porumb a ajuns să discearnă, cu luciditate tandră, diferențele de ton și de intensitate ale scenei naturale și tablourile sale de la Muzeul Eminescu din Copou denotă tocmai priceperea la care a ajuns, după ani de perseverență. E de văzut acest spectacol natural de gradul doi, aflat în inima celui prim, eminescianul parc.

Văzînd, acum o săptămînă, reconfortanta retrospectivă Stahi, la Sala Voievozilor a Muzeului de artă din Iași, nu mi-am putut reprima, într-un revers negativ, întoarcerea de-o clipă la textul meu despre complexele de care suferă comuniștii români primari, dar mai cu seamă succesorii lor, încercînd să-și ogoiască păcatul originar al ilegitimității prin imitarea, burlescă dar și cinică, a gesticii monarhice. Cel care, ca și predecesorul său, are apucături mimetice în direcția puterii încoronate, instalîndu-se în palatul regal, nu poate trece împăcat prin Iași, dacă nu zăbovește (oleacă) în Sala Voievozilor. În care, camarila itinerantă, dar dălcăușii locali îi pregătesc scenete naționaliste, crezînd ei, și prezident și camarilă, că e vreo legătură între chipurile nobil legendare ale voievozilor, domnitorilor și regilor noștri din medalioanele sălii și faciesul confecționat al celui care șade în jilț nemeritat. Așa cum încearcă să sugereze, în atari penibile situații și cîte un istoric local de serviciu, consumîndu-se, umezit, în dizertații găunoase pentru uzul republicanului ce visează sceptrul.

Delicatul și hipersensibilul ***Liviu Gheorghina***, la "Cupola", își tratează aproape la fel, și uleiul, și acuarela, și creionul colorat, iar asta datorită tocmai celor două dominante tiranice ale firii sale. Fire care, inegal, se lasă frapată și de panorama amplu suprarealistă a unui burg medieval, și de priveliștea umil naivă a unei curți cu copii, și de viziunea plonjantă a străzii aflate sub teroarea unui telefon dezafectat, și de cîmpul cu bumbișori. Lecția institutului, cu tot dichisul procedurilor, este lăsată să-și facă efectul chiar în viziunile funambulești. Marcat de propria imagine în oglindă, întrebătoare, hipnotică, dar și de obiecte suspendate în cuie invizibile, Liviu Gheorghina își macină obsesiile în perimetrul celor trei tehnici, conturîndu-și un profil în multe privințe remarcabil.

Televiziunea continuă să execute, mai spuneam, portrete. Cu materialul clientului, cum ar veni. Nu știu cît de perfid este Vartan Arachelian, dar convocările lui sînt pigmentate cu apariții de un grotesc antologic. Ultima din aceste convocări a adus în față, printre altele, două exemplare, unul mai... fotogenic decît altul: Botică și Păunescu. Era pusă placa de gramofon cu integrarea noastră în Europa, iar cei doi, înțepați și convulsivi, cu parapon topesc în voce, se plîngeau că la Strasbourg li se dă tot timpul peste mînă. Păi, cum altfel? Primul, cu aerul lui de minoritar brunet, școlit probabil în buncărele de la Băneasa, perturbînd obiectivele de filmare cu strălucirea ghiulului, al doilea, ieșit parcă din frunzarele cu jir ale Deltei, aceste două exemplare, și altele încă, oho! reprezintă acolo România. Cum să ai spor în conclavul unor domni autentici, unor demnitari pe care și România i-a avut, slavă Domnului! și care numai cu ștaiful lor înnăscut au făcut România mare?!

Scenă de un tragism indescriptibil. Scoțînd capul pe fereastra atelierului, văd pironită în mijlocul străzii o femeie corpolentă, nu rău îmbrăcată, cu o sacoșă burdușită, în dreapta. Stă nemișcată și-și fixează cu ură umbra ce-i cade chiar sub picioare și care, de cîte ori încearcă s-o pășească, se ține după ea. Se hotărăște să mai facă doi pași, dar calcă iar pe jăratic: nici vorbă, umbra e mereu sub ea. Înțepenește, privindu-și încrîncenată și asudată umbra. E stoarsă de puteri. Mai încearcă o dată, un pas, doi, sare friptă și se prăbușește pe asfalt. Circulația încremenește.

În fondul Stahi din Muzeul ieșean se află o lucrare excepțională, sustrasă seriei neobositului meșter: ***"Tînără în costum bavarez"***. Armonia și echilibrul lumii într-o singură pînză: 900 x 650 cm. De revăzut periodic.

BOBUL DE GRÎU

Rendez-vous cu Dumnezeu

Ștefan PAVEL

MOTO: "Flămînd am fost și Mi-ați dat să mănînc (...) gol am fost și M-ați îmbrăcat, bolnav am fost și M-ați cercetat (...) Adevărat zic vouă, întrucît ați făcut acestea unuia dintre acești frați ai Mei, prea mici, Mie mi-ați făcut." (Matei 25:35,36,40)

Imediat după Răstignire, moarte și Înviere, Hristos s-a arătat ucenicilor Săi în repetate rînduri. Evangheliile consemnează cel puțin zece apariții diferite ale Domnului Iisus, care S-a întîlnit cu un om, cu doi, cu doisprezece ori chiar cu 500 de ucenici - bărbați și femei - strînși laolaltă.

Pentru a le arăta acestora că El, Fiul Lui Dumnezeu făcut Om, nu era o vedenie ci avea într-adevăr un trup nou, de după Înviere, Învățătorul a șezut și a mîncat cu ei pește fript și fagure de miere. Iar Toma, cel zis "necredinciosul", a vrut chiar să-I și atingă rănile aducătoare de moarte. Fiul Lui Dumnezeu L-a lăsat să facă aceasta, pentru ca viitorul mare Apostol să se încredințeze de ceea ce vede, să capete încredere și să se întărească în vederea anilor grei de propovăduire ce urmau să vină.

Tocmai pentru că a vrut să-i întărească în credință pe Apostoli și ucenici, tocmai pentru că El, Fiul Lui Dumnezeu, știa că aceștia vor trece prin multe încercări în numele credinței, tocmai pentru că mult Îi iubea pe frații Lui, oamenii, tocmai de aceea, Iisus Hristos, timp de 40 de zile, între Înviere și Înălțare, s-a arătat în repetate rînduri celor ce-i primiseră învățătura.

Evanghelistul Matei relatează că viitorilor Apostoli, Hristos le-a spus : ***"datu-mi-sa toată puterea, în cer și pe pămînt; drept aceea, mergeți de învățați toate neamurile, botezîndu-le în numele Tatălui și al Fiului și al Sfîntului Duh, învățîndu-le să păzească toate cîte v-am poruncit vouă. Și iată, Eu - spune Iisus - sînt cu voi în toate zilele, pînă la sfîrșitul veacului."***

Nimeni, de-a lungul istoriei umanității, nu a avut îndrăzneala de a spune : ***"datu-mi-sa toată puterea, în cer și pe pămînt"***. Nimeni nu a îndrăznit a-și recunoaște o asemenea enormă putere; nici un profet, nici un fals profet, nici un învățător, nici un magistru, nici un "guru" și cu atît mai puțin vreun sfînt de-al nostru. Un singur Om a putut spune așa ceva : Omul ce era și Dumnezeu în același timp; Omul Iisus, Cel ce a venit să ne mîntuiască prin toată puterea Tatălui Ceresc al cărui Fiu unic era și este.

Cu toată această putere, Hristos a vrut să-i întărească pe Apostoli pentru a-i trimite să propovăduiască adevăratul Cuvînt al Lui Dumnezeu.

Tot din Evanghelii aflăm că, deși Iisus multora li s-a arătat înviat, unii dintre ucenici s-au îndoit de El. Nu le-a fost deci îndeajuns nici măcar faptul că au putut să-L vadă cu proprii lor ochi. Toma s-a încredințat abia după ce a pus mîna pe rana din coasta Mîntuitorului și atunci Hristos i-a spus :***"Pentru că M-ai văzut, ai crezut. Fericiți cei ce n-au văzut și au crezut."***

Fericiți deci, cei ca noi, cei de astăzi, căci Fiul Lui Dumnezeu ne-a vorbit atunci tuturor celor ce aveam să fim născuți în vremile de după viața în trup omenesc a Domnului Iisus.

Să nu ni se pară ciudat că mulți din cei care I-au fost în preajmă acum 2000 de ani, nu au crezut în Fiul Lui Dumnezeu și, totodată, mult mai mulți decît aceia "orbiți" de către Vrăjmaș, oameni ce n-au stat niciodată cu El la masă, oameni ce s-au tot născut și mîntuit în ultimele două milenii, nu numai că și-au afirmat deschis credința în El, dar unii au și primit moarte de martir, înscriindu-se astfel în sinaxarele noastre și, în mod sigur, în rîndurile nesfîrșite ale celor din Împărăția Cerului.

Să nu ni se pară ciudate toate acestea. Pentru că, înainte de plecarea Sa prin Înălțare, Fiul Lui Dumnezeu ne-a promis, pe de o parte, că va fi cu noi pînă la sfîrșitul veacurilor (și este cu noi, pentru noi și chiar în noi, prin Sfînta Taină a Împărtășaniei care este tocmai Trupul și Sîngele Său ce ni se dă nouă ca "întărire" și drept hrană sufletească) și, pe de altă parte, Hristos ne-a promis - și desigur și-a ținut făgăduiala - să ne trimită nouă, în ajutor, un Mîngîietor, un sprijinitor, care nu este altul decît Duhul Sfînt ce veghează pe toți oamenii dreptcredincioși.

Deci, prin Înălțare, **Hristos nu a plecat dintre noi**. El continuă să fie prezent în toată viața noastră. Oricare dintre noi, prin credință, iubire, smerenie, pocăință, rugăciune și milostenie Îl poate întîlni pe Hristos chiar și astă seară. Desigur, nu într-o vedenie nemaipomenită ci, pur și simplu, **înțelegînd prin iubire** cum e alcătuită lumea toată. Lumea cea bună, lumea cea plină de credință și speranță, lumea celor blînzi, lumea celor curați cu inima, lumea celor prigoniți pentru dreptate, lumea noastră în care Hristos e continuu prezent.

Urmînd sfatul și chiar porunca Mîntuitorului, atunci cînd ajutăm un sărman, îl întîlnim pe Iisus; hrănind un bolnav, îl îndestulăm pe Iisus; rugîndu-ne în fața unei sfinte icoane, vorbim chiar în fața lui Iisus.

Într-un cuvînt, urmîndu-I îndeaproape poruncile dumnezeiești, oricare dintre noi Îl poate întîlni pe Hristos.

Chiar și acum, dacă, de exemplu, am putea să ne rugăm fierbinte împreună, fie și doar preț de cîteva clipe, rostind cu toții, fiecare pe la casa lui : "***Doamne Iisuse Hristoase, Fiul Lui Dumnezeu, miluiește-ne pe noi păcătoșii !...***"

(Acest text a fost difuzat la Radio "Nord-Est", în cadrul emisiunii "La început a fost Cuvîntul", emisiune ce poate fi ascultată în fiecare miercuri de la ora 22.00 .)

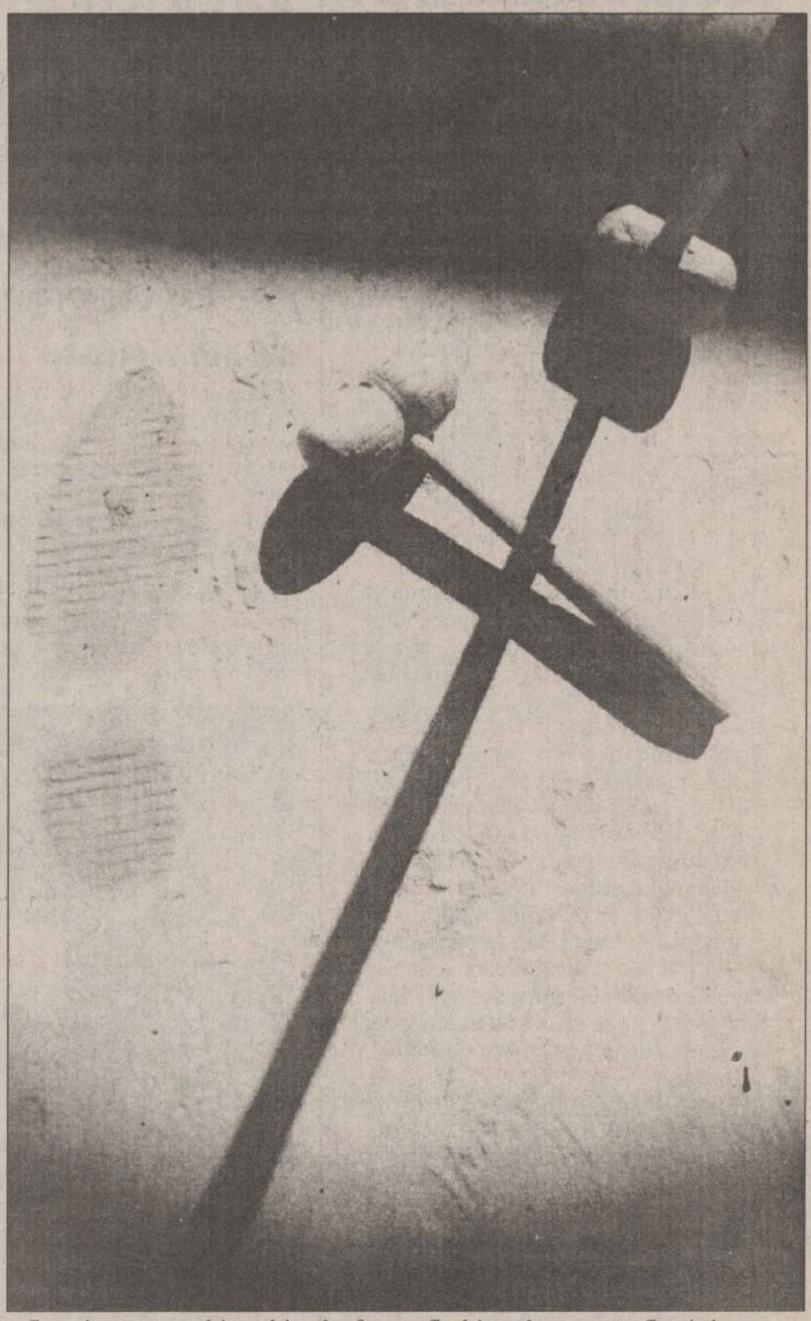

CAPETE DE RÎND

Suprarealistul nostru colț de lume

Nichita DANILOV

În tableta sa de luni, intitulată ***Altfel, de ce-am mai scrie?*** Val Condurache se ocupa, printre altele, și de problema presei, a credibilității ei. Avem o presă credibilă? Ne putem baza pe ce se scrie prin ziare? Într-o anumită proporție, da. În alta, nu. Avem, la ora actuală, ceea ce se cheamă o ***presă populară***. O presă bazată pe zvonuri, scenarii și calomnii. Ziariștii noștri exagerează. Nu se documentează suficient la fața locului. Se lasă cu sau fără voia lor induși în eroare. Caută cu tot dinadinsul senzaționalul. Unii sînt entuziaști și naivi. Alții își urmăresc doar propriul lor interes. Majoritatea sînt tendențioși. Chiar articolele scrise la rece, editorialele și analizele politice, economice și sociale, făcute de profesioniști, au ca bază de plecare niște reacții viscerale. Cu toate acestea, presa este, cel puțin deocamdată, cel mai mare cîștig al României postceaușiste. Ea ne arată răul în față, ne arată cum sîntem. Cînd vom fi altfel, vom avea o altfel de presă. Cîteodată mă gîndeam: cînd peste cincizeci de ani cineva va răsfoi colecția ***Evenimentul Zilei*** va avea impresia că am trăit într-un suprarealism continuu, într-o realitate ieșită din comun. O realitate á la Eugen Ionesco, absurdă, dementă, cu negre note de umor. Apoi ***România Mare, Academia Cațavencu, Tineretul liber, Cotidianul, Ziua,*** ca să nu mai vorbim de ***Infractorul, Infractoarea, Iepurașul*** ș.a. publicații destinate unui public grosier: fiecare din aceste publicații creează în interiorul ei o nouă realitate. Întrebarea este însă următoarea: în ce măsură această suprarealitate de hîrtie acționează asupra realității propriu-zise? În ce măsură o influențează? Ce rol a avut, și mai are, un cotidian precum ***Evenimentul Zilei*** asupra vieții noastre politice și sociale? În ce măsură a influențat această publicație cursul evenimentelor? Ar fi fost interesant de făcut un studiu pe această temă. Un articol publicat la timp poate grăbi desfășurarea unor evenimente sau dimpotrivă le poate ține în loc. Dar acesta e un subiect mai larg, pentru abordarea căruia este nevoie de multă informație, luciditate și o doză de scepticism: e un subiect interesant pentru o carte.

"Peste zece ani, mărturisește Val Condurache, dacă nu va interveni o catastrofă antidemocratică, voi deveni cel mai înrăit conservator și voi cere presei dovezi pentru cea mai neînsemnată afirmație. Pînă ajungem acolo, îi doresc să fie liberă în toate excesele ei."

Cu părere de rău, trebuie să spun că Val Condurache e prea optimist. Presa noastră nu se va schimba în esență nici peste zece, nici peste douăzeci, nici peste patruzeci de ani. Va arăta doar altfel ca obiect, dar va fi tot tendențioasă, și tot plină de exagerări. Nu se va îndepărta prea mult de presa scrisă pe vremea lui Caragiale și nici de cea interbelică. Trăim într-un colț de lume vîscos, plin de pasiuni mici, dar care se perpetuează de la o generație la alta. Viețuind în Balcani, nu vom avea niciodată o presă occidentală. Și nici nu trebuie să avem astfel de pretenții. Ar fi absurd. Realitatea noastră e mai colorată. De ce să înlocuim ***pitorescul***, cu ***livrescul***? Cît despre "catastrofa antidemocratică"... Avem deocamdată una democratică și trebuie să ne mulțumim cu ea. Nu trebuie să fim îngrijorați: vom trăi în libertate, nu vom umple pușcăriile. Dar vom fi împinși spre marginea societății și ne vom roade singuri unghiile, dînd vina pe destinul nostru istoric. Într-o lume ca a noastră, ce înseamnă verticalitate sau simț moral? Simple cuvinte. O moralitate exagerată ar duce România spre inchiziție sau dictatură. Iar verticalitatea în Balcani ar fi dezastruoasă, căci ne-ar face și mai inactivi.

"Dacă m-aș fi lămurit cu un ceas mai devreme, n-aș mai fi dat doi bani pe principii și instituții și mi-aș fi văzut liniștit de ale mele, fără să mă mai preocupe destinul altora, dar și fără să mă amestec în mîzga în care se bălăcesc, laolaltă, puternicii zilei", scrie, pe un ton dezamăgit, același Val. În discuțiile pe care le-am purtat, e drept că nu prea dese (ce să-i faci, criza de timp), am căutat să-i deschid ochii. Ne bălăcim cu toții în aceeași baltă stătută, sîntem mînjiți cu toții de noroi: cei care au lăsat mofturile de o parte reușesc să ajungă totuși la mal și acolo își trag pe ei, în grabă, haine strălucitoare. Că și malul acela e o mocirlă și hainele la fel, asta este o altă poveste. La ce bun atîtea scrupule, cînd lucrurile sînt amestecate? Și oare presa îți poate oferi un statut de om integru? Să nu fim naivi. Scriind zilnic, riști să devii obositor, dacă nu chiar antipatic. Cititorul vrea tot timpul ceva nou. Aici se produce o suprasaturație. Un sictir general. Poți să scrii strălucit, dar mulțimea vrea un alt nume. Cît despre "recunoștința" oamenilor politici; la vîrf lucrurile sînt și mai tulburi decît la bază. Acolo primează interesul imediat sau cel de perspectivă. Să ne aducem aminte de cazul lui Nae Ionescu, care l-a readus pe regele Carol pe tron și în scurt timp a devenit indezirabil. Într-adevăr: și puterea, și opoziția au alergie față de adevăr. "Reacțiile politicienilor" sînt agresive. Dar cum ar putea fi? Mie unuia chiar mi-e teamă mai mult de intoleranța opoziției, decît de cea a puterii. Puterea actuală tolerează presa, pentru că are nevoie să devină credibilă în exterior. Opoziția însă va putea face abuzuri.

Apoi Val Condurache e derutat și dezamăgit de profesorul Emil Constantinescu, care "a trebuit să se folosească de toată influența pe care i-o asigură prerogativele, pentru a determina Senatul Universității din București să accepte trecerea la gradul de conferențiar a d-lui Virgil Măgureanu, directorul SRI, la catedra de științe politice. De ce era nevoie de o derogare? Pentru că dl. Virgil Măgureanu nu avea tipărită o operă în domeniu". De, birocrație. Gestul lui Emil Constantinescu nu trebuie privit neapărat ca o gafă. S-ar putea să fie vorba despre o înțelegere, despre un tîrg. Fără un sprijin al SRI-ului, opoziția n-are nici o șansă de a veni la putere în următorii "12 ani". Mă tem însă că n-a fost vorba despre nici o "înțelegere". Aici e drama. Ci doar de simplă slăbiciune, omenească sau mai puțin. Semnale din acestea s-au mai primit. Să ne amintim de articolul lui Octavian Paler, publicat, dacă nu mă înșel, în ***România liberă***, în care redutabilul publicist îi aducea un suprem elogiu directorului SRI, Virgil Măgureanu. A fost o simplă întîmplare? Un joc? Poetul Mircea Dinescu l-a incriminat pe Paler în ***Academia Cațavencu.*** Urma să apară și partea a doua a articolului, care însă n-a mai apărut. M-am întrebat: de ce? A avut loc, probabil, o discuție, între Paler și Dinescu. Sau poate între Paler, Dinescu și directorul SRI. Să se fi convins oare poetul de "deplasarea spre dreapta" a lui Virgil Măgureanu? Sau e vorba despre un mic șantaj?

În ce măsură SRI-ul apără puterea? Pînă la ce punct? Cînd interesele proprii sau ale națiunii cer o schimbare, e capabilă oare această instituție înaltă a statului să execute o rotație de 180°, ca să producă ceea ce se cheamă "trădare la nivel înalt"? În '89 Securitatea și-a asumat, bineînțeles că mascat, un astfel de gest. Oare ne aflăm în preajma unui moment similar? ■

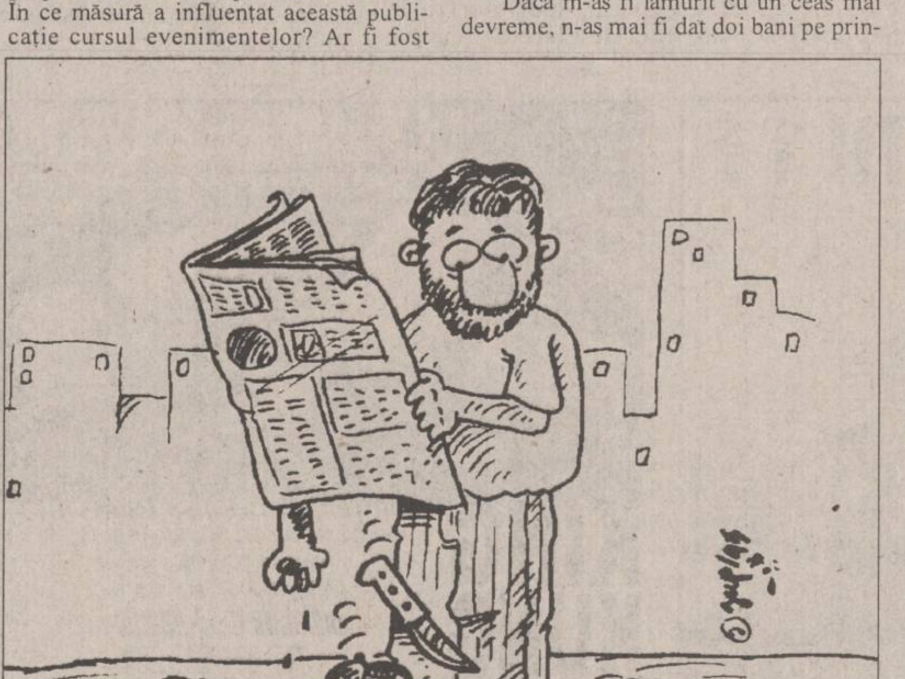

POLIGON

Chiar nu citesc ieșenii "Ziua"?

Dorin SPINEANU

Centrul pentru Studierea Opiniei și Pieței GALLUP INTERNATIONAL își publică rezultatele sondajelor sale (fără îndoială, foarte serioase) și iată ce vedem: la Iași, cum era de așteptat, pe primul loc se află ***Monitorul***, cu 52 de procente în topul preferințelor. E, de altfel, motivul pentru care elita intelectualității ieșene preferă să-și publice ***opiniile*** în acest cotidian deși, poate, în alte locuri, ofertele bănești sînt cu mult mai generoase... Dar de ce să nu rămîi vertical și să fii mîndru de ceea ce faci, decît să te compromiți publicînd în gazetuțe fără relevanță, laolaltă cu toată pegra ori cu toate mediocritățile, autoproclamate genii locale, inși terni ca apa Bahluiului...

La mare distanță de ***Monitorul***, urmează alt cotidian local, abia apoi vin ***ziarele centrale*** sau așa-zisele "centrale"... Sub zece la sută dintre ieșeni preferă ***Adevărul*** și ***România liberă***, ceea ce este valabil și pentru ***Gazeta sporturilor, Evenimentul zilei*** și ***Cotidianul.*** Alte publicațiuni locale nu fac altceva decît să sporească cantitatea de hîrtie consumată fără folos...

Unde vreau să ajung?

E simplu: în acest top nu apare cotidianul ***Ziua,*** poate ziarul cu cea mai spectaculoasă creștere de tiraj a momentului. De ce se feresc ieșenii de el?. Sau, dacă nu-l cumpără, atunci de ce, pe la orele prînzului, nu-l mai găsesc nici la tarabă, nici la chioșcuri?. Să-l cumpere, oare, oamenii din teritoriu ai lui Iliescu? Mă îndoiesc că suporterii, oricît de devotați d-lui Iliescu, și-ar consuma banii de lapte și pîine (mîncarea pensionarilor) pe acest cotidian extrem de virulent... Sigur, niște fanatici susținători tot are acest președinte peste care planează cea mai groaznică dintre bănuieli: aceea că ar fi trădător de țară, lucrător în serviciul KGB-ului!...

Iar ***Ziua***, care încearcă să probeze că Iliescu a fost racolat de cel mai detestat serviciu secret din lume, nu este citit la Iași! Nu cred! În fond, credibilitatea ziarului n-a avut decît de cîștigat de pe urma invectivelor televizate ale prezidentului! Ieșirea necontrolată a lui Iliescu (au mai fost și altele și, atenție! au o frecvență din ce în ce mai ridicată!) împotriva lui Sorin Roșca Stănescu a fost, poate, o confirmare a celor publicate în paginile gazetei!

Iar ***Ziua*** nu este citit la Iași!

Ei, asta e, într-adevăr, o problemă, dacă așa stau lucrurile. Dacă, însă, criteriile de evaluare au fost altele în sondajul ***Gallup*** (care or fi acelea?), atunci lucrurile se explică. Însă, după părerea mea, e vorba de o scăpare neintenționată care poate fi repede corijată întru menținerea respectabilității instituției Gallup.

Să revenim la datele publicate și să tragem concluzia firească: ***Monitorul*** este cel mai citit cotidian, iar viitorul se arată a fi al ziarelor locale, ziare care au, sau vor avea, corespondenți în mai toate zonele țării. În fond, cetățeanul este cu mult mai preocupat de ograda proprie, decît a vecinilor și asta e o teză care contrazice dur proverbul cu "capra vecinului". Dacă nu știi c-o are, nici nu-i dorești să crape.

În final, îmi pare sincer rău pentru starea precară a celorlalte cotidiane locale care au venit ori prea tîrziu, ori nu au o ***echipă*** care să le propulseze pe piața tipăriturilor. Să nu uităm că, fără o concurență puternică, poți să te blegești ușor, iar autosuficiența e prima stare care urmează succesului! ■

MONITORUL EXTERN

Datorită reducerii bugetului militar

Preşedintele american a hotărît să închidă mai multe baze militare

Preşedintele american, Bill Clinton, a decis să închidă 79 de baze militare de pe teritoriul SUA şi să reducă activităţile altor cîteva zeci, măsură care va duce la pierderea a peste 90.000 de locuri de muncă, au declarat, miercuri, oficialităţi ale Departamentului de Stat, citate de Reuter. Clinton a analizat timp de două săptămîni planul Comisiei independente pentru Închiderea şi Regruparea Bazelor Militare, care propune închiderea sau regruparea a 132 de baze de pe teritoriul Statelor Unite. Lista va fi trimisă spre aprobare Congresului, care nu poate face nici o modificare a ei, urmînd fie să o aprobe, fie să o respingă ca atare, în termen de 45 de zile. Printre bazele ce vor fi închise se află baza aviatică McClellan din Sacramento, California, care va duce la pierderea, de către civili, a 8.000 de locuri de muncă şi cea din San Antonio, Texas, unde 11.000 de civili vor rămîne fără locuri de muncă. Pentagonul a promis, însă, că va salva multe din aceste locuri de muncă prin asigurarea de transferuri la parteneri locali. Decizia este rezultatul reducerii bugetului militar, ca urmare a încheierii Războiului Rece, măsurile ducînd, deja, la închiderea a 250 de baze militare.

Liderul de la Kremlin se simte bine

Preşedintele rus, Boris Elţîn, va părăsi luni spitalul

Agenţia rusă de ştiri Interfax informează că doctorii spitalului din Moscova, unde se află internat preşedintele Elţîn, au decis externarea acestuia luni. Preşedintele rus a fost internat marţi, după ce a acuzat dureri în zona precordială. Administraţia prezidenţială a informat că Boris Elţîn îşi va relua programul său normal de lucru.

Cu circa circa 33% din populaţie pensionari

Ungaria este o ţară "bătrînă"

La sfîrşitul secolului, Ungaria va avea peste trei milioane de pensionari, întreaga populaţie a ţării depăşind cu puţin 10 milioane de locuitori. FMI consideră că pensionarii ungari "sînt mult prea tineri". În multe foste ţări socialiste vîrsta de pensionare este: 55 de ani la femei şi 60 de ani la bărbaţi. Întregul sistem de pensii, afirmă specialiştii, este "rodul politicii socialismului de stat", în care lozinca "odihnă meritată" ascundea "hibele" asigurărilor sociale. Dacă în anii '70 pensiile de vîrstă şi invaliditate reprezentau valoric mai puţin de 4% din produsul global intern, în 1995 ele se ridică la aproximativ 13%. În ultimii ani a crescut numărul celor pensionaţi pentru invaliditate, deşi vîrsta acestora este cu mult sub cea reală de pensionare. Faptul e pus în corelaţie cu înrăutăţirea generală a sănătăţii naţiunii din cauza stresului, consumului de băuturi alcoolice, fumatului etc. Din fondul de pensii sînt defalcate şi ajutoarele de şomaj. Deoarece puterea de cumpărare a pensionarilor ungari este scăzută, pentru majorarea cuantumului pensiilor au fost incluse la stabilirea vechimii în muncă şi perioadele de studii sau de activităţi prestate după pensionare. Ca bază de calculare a pensiei se ia media salariilor din ultimii opt ani în loc de trei ani ca mai înainte. Guvernul a decis ca, în perioada de tranziţie, să lase la latitudinea fiecăruia ieşirea la pensie fie la limita de vîrstă prevăzută de sistemul vechi, fie la 60-62 de ani, indiferent de sex.

Rusoaicele cîştigă războiul

Bărbaţii ruşi trăiesc, în medie, numai 57 de ani

Rusia cunoaşte o scădere drastică a populaţiei sale. Conform datelor Ministerului Muncii, numărul populaţiei a scăzut, faţă de 1993, cu mai mult de 1%, ceea ce reprezintă 1,7 milioane de locuitori. Rata mortalităţii bărbaţilor ruşi este considerată drept catastrofală, media de viaţă situîndu-se în jur de 57 de ani. Femeile trăiesc, în schimb, chiar peste 70 de ani.

Sîrbii bosniaci continuă să sfideze Naţiunile Unite

■ *refugiaţii musulmani au fost transportaţi cu autobuzele în afara "zonei de securitate" de la Srebrenica*

După capturarea, miercuri, a zonei de protecţie declarate de ONU la Srebrenica, forţele sîrbilor bosniaci au pătruns într-o tabără în care şi-au găsit adăpost mii de refugiaţi musulmani bosniaci. Ministerul olandez al Apărării a făcut cunoscut că sîrbii bosniaci au pătruns în tabără pentru scurtă vreme, dar au părăsit-o după ce au verificat dacă acolo se aflau militari din trupele guvernamentale bosniace. ONU afirmă că aproximativ 30.000 de refugiaţi caută protecţie în acea tabără.

Refugiaţii musulmani au fost urcaţi cu forţa de către sîrbii bosniaci în autobuze şi transportaţi în afara "zonei de securitate" ONU de la Srebrenica. Femeile şi copiii au fost urcate în autobuze separate faţă de bărbaţi, alegîndu-i pe cei aflaţi la vîrsta recrutării. Consiliul de Securitate a emis o rezoluţie prin care cerea sîrbilor bosniaci să predea înapoi enclava forţelor ONU, în timp ce Franţa a propus o intervenţie militară în zonă. Consiliul de Securitate a autorizat folosirea "tuturor resurselor disponibile" pentru a-i determina pe sîrbi să părăsească enclava.

Operaţiunea declanşată de sîrbi, care constituie cel mai mare exod de populaţie de la "curăţirea etnică" a enclavelor musulmane din primele zile ale războiului din Bosnia, a început cu un transport de 1.000 de femei şi copii. Majoritatea refugiaţilor au fost îndreptaţi către Potocari, la nord de Srebrenica. Comandantul sîrbilor bosniaci, Ratko Mladici, i-a asigurat pe refugiaţi că nu trebuie să se teamă de nimic. O sursă ONU a declarat că "se pare că refugiaţii selecţionaţi pentru front au trebuit să meargă pe jos 10 km de la locul unde au fost lăsaţi de autobuze, lîngă Kladanj, la 50 km vest de Srebrenica".

Ocuparea enclavei de către sîrbii bosniaci a fost, pentru guvernul musulman, încă o dovadă a ineficacităţii misiunii ONU. Preşedintele Bosniei, Alija Izetbegovici a sugerat că în Bosnia ar fi mai bine fără ONU şi că, aproape sigur, va cere trupelor Naţiunilor Unite să părăsească ţara, la sfîrşitul mandatului lor, în noiembrie a.c. El i-a cerut emisarului special ONU, Yasushi Akashi, să demisioneze, definindu-l ca "personificarea tuturor ezitărilor Naţiunilor Unite".

Liderul sîrbilor bosniaci, Radovan Karadzici, a ridiculizat condamnarea internaţională a ocupării Srebrenicei, declarînd că trupele sale nu se tem de atacurile NATO, care nu înseamnă nimic pentru ele. "Srebrenica este teritoriul nostru", a adăugat el. Sîrbii deţin, încă, 48 de soldaţi olandezi ca ostatici.

Refugiaţii musulmani au început să sosească în teritoriile controlate de trupele guvernamentale bosniace. Sînt primii din miile de refugiaţi care au fost alungaţi din Srebrenica, de către sîrbii bosniaci

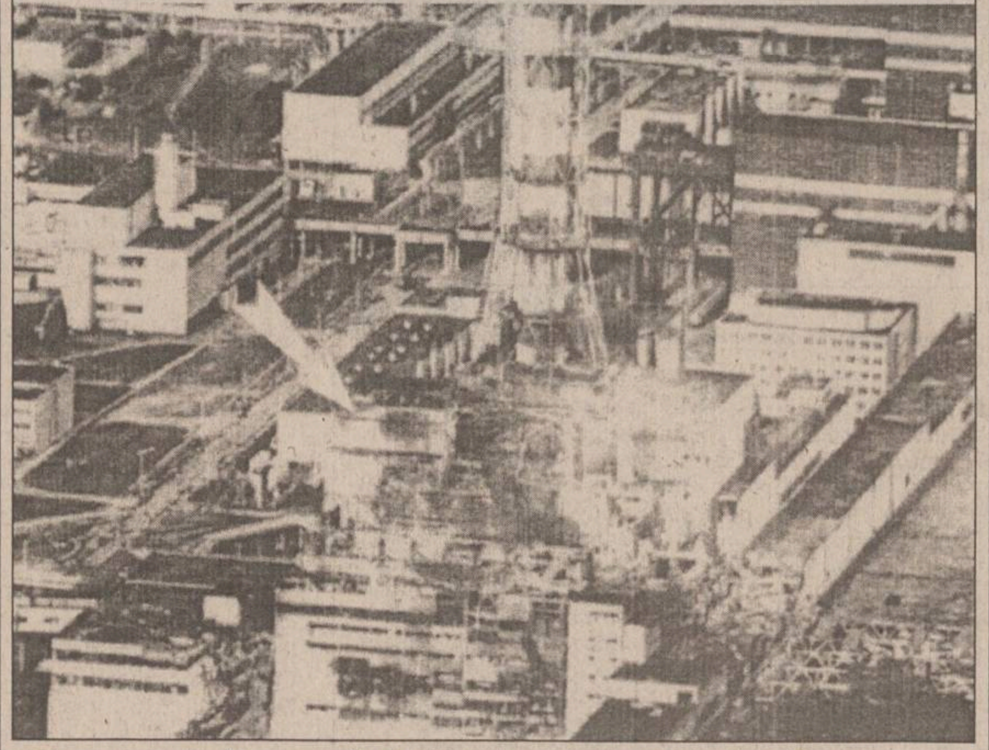

Companii occidentale se oferă să acopere reactorul explodat de la Cernobîl cu un nou sarcofag din beton

Un consorţiu internaţional a propus guvernului ucrainean să construiască un nou "sarcofag" pentru reactorul nuclear al centralei de la Cernobîl, explodat în urmă cu nouă ani. Într-o declaraţie dată miercuri la Londra, consorţiul "Alliance" precizează că planul său poate soluţiona problema înlocuirii sarcofagului de beton actual, care a început să prezinte fisuri. Consorţiul a declarat că are în proiect închiderea reactorului patru (cel afectat), cît şi a reactorului trei, dar oficialităţile de la Kiev consideră că este suficientă doar acoperirea reactorului afectat. Sub sarcofagul de beton, care acoperă în prezent reactorul patru, se estimează că se află 400 kg de plutoniu consumat şi peste 100 tone de combustibil nuclear, precum şi o mare cantitate de materiale contaminate. "Alliance" este condus de compania franceză Campenon Bernard (SGE) şi mai include firmele AEA Technology şi Taywood Engeneering din Marea Britanie, Bouygues şi SGN din Franţa şi Walter Bau din Germania. Valoarea proiectului lansat de consorţiul occidental se ridică la 1,6 miliarde dolari.

Veşti proaste pentru atentatorul de la Oklahoma

Acuzarea va cere pedeapsa cu moartea pentru McVeigh

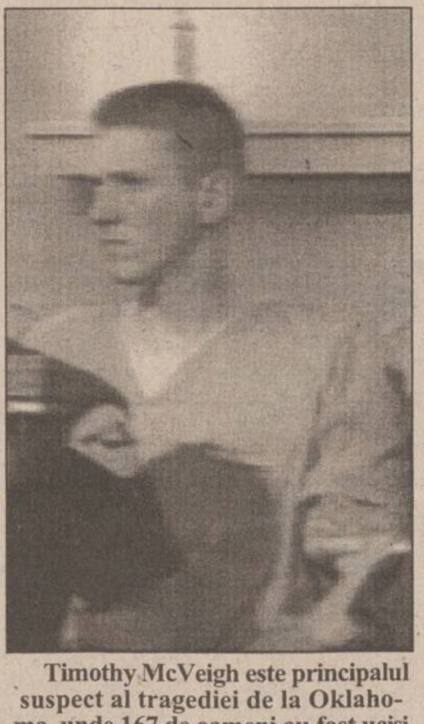

Timothy McVeigh este principalul suspect al tragediei de la Oklahoma, unde 167 de oameni au fost ucişi de explozia unei maşini capcană

Ministerul justiţiei l-a anunţat, printr-o scrisoare datată 11 iulie, pe avocatul lui Timothy McVeigh, suspectul în cazul atentatului cu bombă de la Oklahoma City, că acuzarea va solicita pedeapsa cu moartea împotriva acestuia. Scrisoarea, semnată de procurorul Pat Ryan, îl invită pe Stephen Jones, avocatul lui McVeigh, să prezinte eventualele circumstanţe atenuante pentru clientul său, înainte ca cererea acuzării să fie înaintată procurorului general Janet Reno. Jones, într-o scrisoare de răspuns, arată că documentul primit constituie o "şaradă", întrucît preşedintele Clinton şi procurorul general anunţaseră deja public că acuzarea va cere pedeapsa cu moartea în acest caz. El a subliniat că întreg procesul este o şaradă şi că anunţul referitor la cererea acuzării a fost făcut fără să fie cunoscute eventuale circumstanţe atenuante. Jones a declarat că decizia a fost predeterminată, tribunalului federal care anchetează cazul nefiindu-i prezentată, pînă acum, nici o dovadă, şi a criticat acuzarea pentru refuzul de a permite accesul la informaţiile referitoare la caz, afirmînd că echipa sa nu a putut obţine nici măcar dosarul militar complet al lui McVeigh. Atentatul s-a produs pe 19 aprilie a.c., cînd o bombă a distrus o clădire administrativă din Oklahoma, provocînd moartea a 167 de persoane.

Noi restricţii la graniţele din spaţiul european

Anunţul făcut duminică de primul ministru ungar, Gyula Horn, privind eventualitatea introducerii vizelor obligatorii pentru România şi Ucraina,a provocat consternare, cel puţin la Bucureşti. Dar Ungaria nu este singura ţară din regiune care doreşte să restrîngă numărul celor care intră în ţară în căutare de lucru.

Trupele slovace de grăniceri au fost împuternicite să ceară turiştilor dovada că au asupra lor cel puţin 15 dolari pentru fiecare zi pe care şi-au propus să o petreacă în Slovacia, fapt care i-a înfuriat pe turiştii polonezi şi români, precum şi pe turiştii din ţările balcanice, în timp ce, din luna mai, autorităţile poloneze cer turiştilor români să demonstreze că dispun de 20 de dolari pentru fiecare zi pe care o petrec pe teritoriul Poloniei. Noile dispoziţii sînt aplicate şi în cazul turiştilor din Asia, inclusiv Pakistan, Bangladesh şi Vietnam. În fiecare caz este vorba de minimum 100 de dolari pe zi pentru primele zile de şedere şi 20 de dolari pentru fiecare zi după aceea.

Autorităţile cehe au impus, de asemenea, restricţii de viză cetăţenilor din fosta Iugoslavie şi fosta URSS. Cele mai multe ţări au reacţionat normal la asemenea dispoziţii, prin adoptarea unor regulamente similare, astfel încît polonezii care vizitează acum România au trebuit să demonstreze că dispun de fonduri minime pentru concedii şi pare probabil ca România şi Ucraina să introducă viză pentru turiştii ungari.

Autorităţile ungare, slovace şi poloneze au afirmat că noile dispoziţii sînt legate de securitatea naţională, în sensul că ele reprezintă o tentativă de reducere a emigraţiei ilegale, a criminalităţii şi de contracarare a importării ilegale de forţă de muncă. Cele trei ţări urmăresc aderarea la Uniunea Europeană şi - după cum declara un purtător de cuvînt al Ministerului ungar de Externe - de a se alătura la Acordul Schengen, încercarea Uniunii Europene de a crea o Europă fără frontiere interne.

Sistemul a intrat în vigoare acum trei luni şi a dat naştere la divergenţe între Franţa şi alte ţări semnatare ale Acordului Schengen. În timp ce central-europenii rămîn în afara Acordului de la Schengen, în speranţa că i se vor putea alătura, ei se văd confruntaţi cu un regim mai aspru aplicat la frontierele lor cu teritoriul Schengen, ceea ce înseamnă că vor trebui să aplice un regim mai aspru la propriile lor frontiere dinspre est şi sud, pentru a reduce numărul celor în tranzit şi pentru a demonstra că îi pot împiedica pe emigranţii ilegal să ajungă în Germania şi Austria.

Aplicarea Acordului de la Schengen a provocat deja nemulţumiri şi plîngeri că Uniunea Europeană ridică o nouă cortină de fier. Se pare că numai cetăţenii ţărilor semnatare pot spera să călătorească nestingheriţi dintr-o ţară în alta, cu toate că nici aici nu există garanţii ferme. Trecerile anevoioase de frontiere nu se limitează numai la teritoriul Schengen. Albanezii sînt, în mod normal, ţinuţi ore în şir la frontiera cu Macedonia şi viceversa. Taxele pentru tranzitarea ţărilor balcanice sînt atît de mari, încît pentru localnici călătoriile devin aproape imposibile. De aceea, o Europă, într-adevăr, fără frontiere va rămîne un vis pentru mult timp de acum înainte.

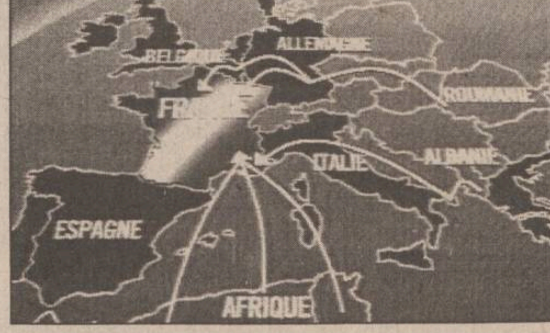

Televiziunea franceză a prezentat recent principalele trasee ale imigranţilor din Africa şi Asia spre Franţa

Franţa continuă să supravegheze vasul Rainbow Warrior

■ *zborurile companiilor aeriene franceze în Australia vor fi boicotate astăzi, de Ziua Căderii Bastiliei*

Fregata franceză "Vendemiare" a însoţit, miercuri, nava Greenpeace "Rainbow Warrior", în timp ce aceasta se îndrepta către Tahiti, iar trupele franceze din zona testelor nucleare au redus intensitatea "vînării" celor trei militanţi ecologişti despre soarta cărora nu se ştie nimic. Purtătorul de cuvînt al trupelor franceze din zonă, Pierre Ollivier, a declarat că fregata va însoţi vasul Greenpeace cel puţin pînă la jumătatea drumului către Papetee. Nava franceză va ajunge din urmă "Rainbow Warrior" şi va naviga în faţa sa atunci cînd se va asigura că aceasta se îndreaptă într-adevăr către Papetee.

Greenpeace a declarat că vasul său se îndreaptă spre Papetee pentru a se alătura, pe 14 iulie, protestelor antinucleare ce vor avea loc cu ocazia zilei naţionale a Franţei. Două bărci mai mici, Vega şi Bifrost, au rămas exact la marginea zonei de excludere de 12 mile din jurul atolului Mururoa, iar organizaţia ecologistă a declarat că trei membri ai săi, printre care şi fondatorul şi preşedintele de onoare al Greenpeace, David McTaggart, se află în interiorul zonei, la bordul unei bărci gonflabile şi vor apărea atunci cînd va fi momentul. Ollivier a declarat că au fost reluate patrulările obişnuite, încetîndu-se căutările minuţioase care s-au desfăşurat în ultimele zile.

Angajaţii aeroporturilor australiene nu se vor ocupa de avioanele civile sau militare franceze care vor ateriza în Australia de ziua naţională a Franţei (14 iulie), în semn de protest faţă de decizia preşedintelui Chirac de a efectua opt teste nucleare în Pacificul de Sud. Lucrătorii de la realimentare, cei de la transportul bagajelor, încărcare-descărcare şi de la spălătorie vor refuza să-şi facă meseria pentru avioanele franceze, fie ele militare sau civile. Principalele companii aeriene afectate de acest protest vor fi Air France şi Air Caledonie International. Este cel de-al doilea protest anunţat de un sindicat australian, după ce uniunea sindicatelor poştale afirmase că va boicota serviciile de mesagerie şi telecomunicaţii pentru toate misiunile franceze din Australia.

Pe lîngă cele 248 de cadavre dezgropate deja

Numărul dispăruţilor în urma prăbuşirii magazinului din Seul a fost re-evaluat la peste 400

Numărul celor prinşi sub dărîmăturile magazinului care s-a prăbuşit, în urmă cu două săptămîni, la Seul, a fost reestimat, ajungînd la 405, faţă de estimările iniţiale, care indicau circa 200 persoane date dispărute, au declarat ieri autorităţile sud-coreene, citate de Reuter. Peste noapte, echipele de salvare au mai scos 11 cadavre de sub dărîmături, aducînd bilanţul general al morţilor la 248. Astfel, bilanţul final ar putea ajunge la peste 600 de morţi. Nici noua cifră a dispăruţilor nu este definitivă, o nouă estimare aflîndu-se, deja, în derulare.

TV CABLU - UNICO - MULTISAT

Anunţă pe toţi abonaţii la reţeaua de televiziune prin cablu, care au avut sau au în continuare contract cu firma **UNICO - MULTISAT**, că schimbarea contractelor făcute de firma **ELECTRON - M - BIT** este **ilegală**, această firmă transmiţînd în acest moment fără acordul nostru prin intermediul reţelei de cablu MULTISAT.

Pînă la rezolvarea pe cale juridică a problemei (sperăm în cel mai scurt timp) şi pînă la reluarea emisiei şi a programelor în condiţii tehnice corespunzătoare, rugăm abonaţii reţelei să nu accepte schimbarea contractelor pentru a nu temporiza în acest fel revenirea la normal.

P

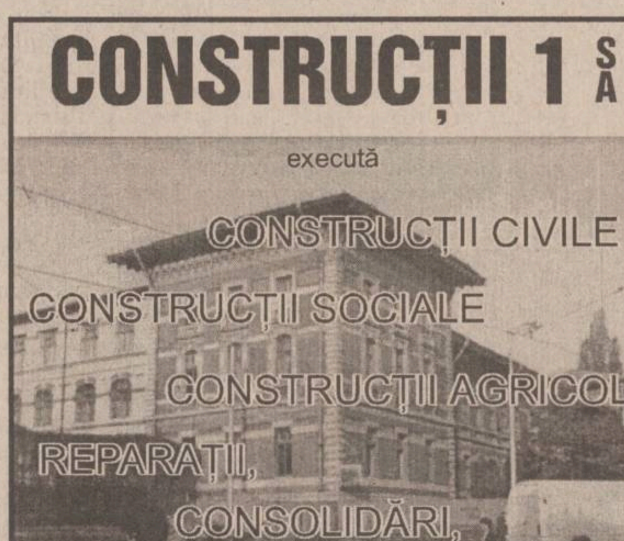
CONSTRUCŢII 1 SA

execută

CONSTRUCŢII CIVILE
CONSTRUCŢII SOCIALE
CONSTRUCŢII AGRICOLE
REPARAŢII,
CONSOLIDĂRI,
RESTAURĂRI

Str. Decebal nr. 1. Tel. 032.23.13.80, fax 032/13.23.09

ULTIMATE SECURITY
în căutarea excelenţei

NOU

KING KUNG KK-7000

SISTEM DE ALARMĂ FĂRĂ FIRE
Senzorii de pătrundere,de prezenţă şi de incendiu unitatea centrală, robotul telefonic sînt telecomandate prin unde radio.
Instalare în 11 minute !
Tel: 032-213.284

Electric PULS

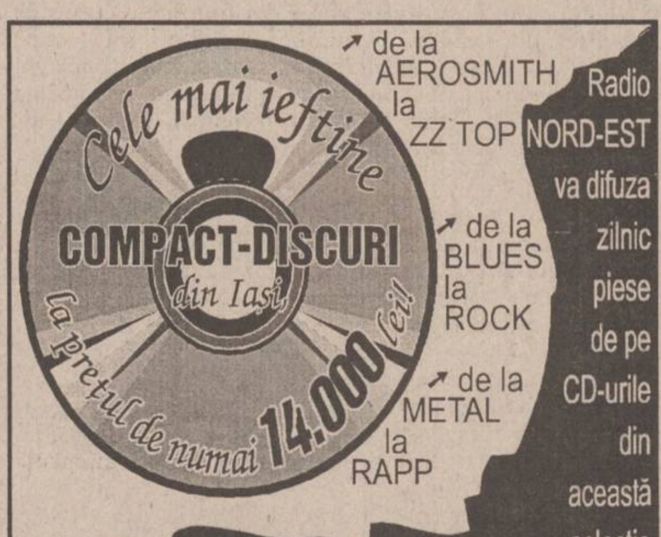
Cele mai ieftine COMPACT-DISCURI din Iaşi la preţul de numai 14.000 lei

↗ de la AEROSMITH la ZZ TOP
↗ de la BLUES la ROCK
↗ de la METAL la RAPP

Radio NORD-EST va difuza zilnic piese de pe CD-urile din această colecţie

TELEFONAŢI ACUM PENTRU CD-UL PREFERAT, LA 211570 (ORELE 10^{00}-18^{00})

VINERI
14 IULIE 1995
Inclus în nr. 165 (1226)

monitorul
Sport

SECȚIUNEA B
SPORT,
PUBLICITATE,
DIVERTISMENT

La CFR Fortus mulți revin, dar și mulți pleacă

Iubitorii fotbalului din Iași sînt interesați, în primul rînd, de ceea ce se întîmplă la echipa-fanion a orașului, Politehnica. Să nu uităm, însă, că mai există și alte grupări fotbalistice în Iași, una dintre acestea fiind CFR Fortus, care pornește în noul campionat al diviziei "B" cu intenții foarte serioase. De aceea am considerat necesar să contactăm conducerea acestui club, în speță pe domnii C. Heleșteanu și M. Antonaș, vicepreședinții A.S. CFR și A.S. Fortus.

-În primul rînd, cînd începeți pregătirile?

-Luni am avut programată reunirea lotului, iar marți și miercuri jucătorii convocați au efectuat vizita medicală. Vom începe cu antrenamente aici, la Iași, dar avem în plan, bineînțeles, și un cantonament la munte, pe care sperăm să-l ținem la Vatra Dornei, timp de 10 zile, începînd de pe 20 iulie.

-Cu ce lot de jucători luați startul?

-La ora actuală avem în vizor 33 de jucători, din care vom forma lotul. Vă dați seama, avem multe noutăți. În primul rînd, au revenit Pară, Anghel, Mocanu, Turcanu, Tudosc, Mogîldea și Florea, împrumutați pentru un an la Hîrlău. A revenit din armată D. Romilă, iar alți jucători care și-au exprimat dorința de a juca la noi sînt Stafie, Adam (de la Tg. Neamț) și Mazilu (de la Constant Galați). Au lipsit nemotivat Slabu, Avăcăriței, Petrache, Popovici, Drăgoi.

Pară a decis să se întoarcă la CFR FORTUS

-Aveți și jucători care nu mai vor să joace la această echipă?

-Da, ne-au anunțat acest lucru Slabu, Ștefancu, Petrache, Mocanu și Avăcăriței, datorită faptului că nu sînt angajați la una din întreprinderile (societățile) ce patronează echipa, iar Brînzei dă probe la Cetatea Tg. Neamț.

-Echipa va avea aceeași conducere tehnică?

-Da, de pregătire se vor ocupa tot Dorinel Toiu și Doru Antoche. Cu actualul lot, toți sperăm într-o comportare cît mai bună, dacă vom avea și sprijinul conducerilor de la societățile "Construcții Căi Ferate Moldova", "Fortus S.A.", "Regionala Căi Ferate" Iași. Președintele executiv al A.S. CFR, ing. Constantin Proca, se ocupă chiar în aceste zile de asigurarea celor mai bune condiții de cantonament la Vatra Dornei. **(George ANGHEL)**

Politehnica mai are încă un antrenor

■ *N. Ciocîrlan a fost inclus în staff-ul tehnic al echipei* ■ *astăzi are loc tragerea la sorți a programului viitoarei ediții a Diviziei Naționale*

Recordul ședinței de miercuri a Consiliului de Administrație al S.C. IAȘI XXI, care a durat trei ore, a fost doborît de întrunirea Comitetului Executiv al C.F. Politehnica, care s-a derulat de-a lungul a patru ore și jumătate. La "prima parte a ședinței" (trei minute!) a avut acces și presa, apoi dezbaterile s-au făcut "cu ușile închise". Din cînd în cînd au fost chemați în sala de ședințe de la vila din Copou și jucătorii a căror situație trebuie clarificată urgent, ei aparținînd de alte echipe sau dorind să plece de la Poli. Măsurile adoptate ne-au fost comunicate la sfîrșitul ședinței de dl. Gheorghe Nichita, președintele clubului. Principala hotărîre luată a fost ***întărirea staff-ului tehnic cu aducerea lui N. Ciocîrlan ca antrenor secund.*** Referințele de bun meseriaș ale lui M. Dănilă au înclinat balanța în favoarea sa după acuzele aduse miercuri de Dan Cârlan, astfel că Leonid Antohi va fi ajutat de doi secunzi în campionatul următor. S-a hotărît ca numărul membrilor Biroului Executiv să fie mărit de la 7 la 9, în componența acestuia intrînd ***I. Cozaru - director general al S.C. IAȘI XXI, Gh. Nichita - președintele clubului, C. Humă - președintele Consiliul Județean, R. Olteanu - consilier municipal, I. Serbina - secretarul Consiliului Județean, Gr. Ilisei - directorul RTV Iași, L. Antohi - antrenor principal, R. Zlăvog - vicepreședinte cu probleme de fotbal și dl. prorector Balasanian al Universității Tehnice "Gh. Asachi".*** S-a stabilit deci persoana ce va ocupa postul de vicepreședinte, acesta fiind atribuit d-lui Zlăvog, fostul antrenor al echipei Viitorul Hîrlău și actualul antrenor de la A.S. TEPRO. Dl. Zlăvog va ocupa această funcție timp de o lună, iar în cazul în care ambele părți vor fi mulțumite se va încheia un contract definitiv. Am aflat că dl. Zlăvog a fost preferat în fața d-lor I. Șorcanu (fost președinte la Poli) și D. Popovici (fost președinte la Constructorul). S-a stabilit totodată ca la echipă să fie doi organizatori de competiții, dl. T. Ștefănescu și dl. C. Heleșteanu, ultimul urmînd să îndeplinească și funcția de administrator al vilei și al cantinei.

În ceea ce privește situația jucătorilor de care am amintit că au făcut un continuu du-te - vino și teren, aceasta este următoarea: Nemțanu dorește să rămînă la Iași și se așteaptă răspunsul Stelei; M. Nicolae a acceptat oferta clubului ieșean, urmînd a se demara tratativele cu clubul F.C. Argeș pentru dezlegare; Vintilă este în proporție de 90% al Iașului, el urmînd să plece astăzi spre Slobozia pentru a primi dezlegarea promisă; în aceeași situație se află și Burlacu, de la Acord Focșani; Chipară a fost trimis la Mangalia pentru a obține și el dezlegarea; lui Dohot nu i-au putut fi onorate pretențiile și probabil se va transfera la altă echipă; Matei este liber să-și caute o altă echipă, lui părîndu-i rău că înaintea acestei discuții a declinat oferte de la Satu Mare și Miercurea Ciuc; Cepoiu va trebui să aleagă dintre două oferte (una venind de la F.C. Onești), el avînd acceptul de principiu al clubului. S-a anunțat că vor demara tratativele pentru "înrolarea" la Iași a buzoienilor Paveliuc și Timiș, precum și a suceveanului Szekely. Ieri au fost achitate salariile pe luna iunie ale jucătorilor, urmînd ca de astăzi să înceapă demersurile pentru mărirea împrumutului la BANKCOOP, astfel ca luni fotbaliștii ieșeni să primească restanțele de la prima de promovare. Plecarea la Bușteni a fost stabilită pentru marți. ***Vă reamintim că astăzi la București va avea loc tragerea la sorți pentru stabilirea programului viitoarei ediții a Diviziei Naționale.*** **(Ovidiu MINEA)**

Box - "Criteriul juniorilor"

O nouă competiție importantă la Iași

Se pare că Federația Română de Box este foarte mulțumită de modul în care D.J.T.S. Iași și cluburile locale se achită de sarcina organizării competițiilor ce sînt repartizate orașului nostru. Astfel, dl. Alexandru Cișman, inspector de specialitate la D.J.T.S., ne-a mai dat o veste bună: în perioada 31 iulie - 4 august vom avea din nou ocazia să-i vedem pe cei mai buni juniori din țară (cu două-trei excepții) la sala Grădinari, în cadrul "Criteriului juniorilor". Participanții sînt născuți între 1978-1980 și provin de la toate cluburile de valoare din țară (Steaua, Dinamo, Freedom Star, C.O. Galați, C.O. Reșița etc.), alături de componenții lotului național. Antrenorul federal M. Nicolau, contactat telefonic, a confirmat această participare, adăugînd: "***Competiția are două scopuri. În primul rînd, completarea actualului lot național, la categoriile la care sîntem deficitari. În al doilea rînd, pentru cei născuți în 1980, trebuie să formăm lotul care va reprezenta țara la Campionatele Europene de cadeți, ce vor avea loc în septembrie, la Istanbul***". Dl. Cișman mizează pe o participare de 130-140 sportivi, dumnealui ținînd să sublinieze că importanța competiției se poate observa și din enumerarea numelor celor care o vor onora cu prezența: S. Piroiu (delegat general din partea F.R.B.), P. Dulgheru (secretar general adjunct al F.R.B.), T. Dumitrescu (observator), V. Fîntînă (antrenor federal), M. Ene și M. Ploieșteanu (arbitri internaționali). Din Iași, vor oficia M. Căzănaru, C. Cîmpeanu, V. Toma, I. Mîndrășescu ș.a. În privința sportivilor, orașul nostru va avea reprezentanți de la cinci cluburi: C.S.M. (antrenor C. Vasiliu), Nicolina (Gh. Racoviță, V. Câtea și N. Chipirog), Vointa (V. Soroceanu), C.F.R. (N. Brînzei) și Romtabac (D. Agavriloaie). Cu această ocazie, Ovidiu Bobîrnat poate demonstra că victoria de la Ring Iași '95 nu a fost întîmplătoare și că el ar fi trebuit să ne reprezinte la C.E. din Ungaria; dar și alți ieșeni pot fi luați în vizorul antrenorilor de la lot. **(George ANGHEL)**

Sorții au hotărît:

Penicilina Iași va juca în Slovacia

Miercuri, în Luxemburg, a avut loc tragerea la sorți pentru Cupele Europene la volei, ediția 1995-1996. În acest an, sistemul competițional s-a schimbat, echipele fiind împărțite în grupe preliminare, ale căror cîștigătoare se califică pentru fazele superioare. În Cupa Confederației Europene, Penicilina Iași a căzut în grupă cu Spasa Zilina (Slovacia), Ionikos Atena (Grecia) și TVP Nova Mesto (Slovenia). Cele 4 echipe se vor întîlni într-un turneu ce va avea loc în Slovacia, între 8 și 10 decembrie, urmînd a juca fiecare cu fiecare cîte o partidă. În cazul în care Penicilina se va califica pentru faza superioară, ea va face parte din una din cele două grupe semifinale ale competiției, care va cuprinde cîte opt echipe. **(Ion C.)**

Ciclism - Turul Franței

Sciandri aduce prima victorie Marii Britanii

Caravana celor rămași în competiție a poposit ieri seară la Saint Etienne, dar după 199 km parcurși pe un traseu la fel de dificil ca și în etapa anterioară. Cele trei cățărări de primă categorie ale etapei de ieri (***Bourg D'Oisang - Saint Etienne***) au determinat încă 16 abandonuri, deci au mai rămas în cursă 143 de cicliști. Ieri am asistat în sfîrșit la o evadare mai consistentă însă, printre cei 8 care s-au desprins la km 82, nu se afla nici unul clasat între primii 10 în clasamentul general, deși ***Breukink*** (ONCE), ***Tafi*** (Mapei), ***De Las Cuevas*** (Castorama) se numără printre favoriții oricărei curse. Pedalînd cu multă ambiție, pentru a mai urca în clasament, cei 8 au avut un avans de 9'11" la km 135, dar pe Col de l'Oeillon, ultima ascensiune, grupul lor s-a destrămat, în frunte trecînd doi specialiști ai munților-columbianul ***Buenahora*** (Kelme) și britanicul ***Sciandri*** (MG Technogym). Avantajul lor față de plutonul în care se afla și Indurain a scăzut doar aparent, pentru că după trecerea vîrfului amintit, în timp ce ei coborau cu peste 70 km/h, urmăritorii trăgeau din greu în pantă. La Saint Etienne sprintul final l-a cîștigat Sciandri în fața lui Buenahora; după 2'50" au trecut Aldag (Telekom) și Tafi, iar primul pluton cu Indurain la 5'52". Spaniolul a fost foarte bine sprijinit de coechipierii săi ***Montoya și Jimenez*** și continuă să conducă în clasamentul general provizoriu, urmat de ***Zülle*** (2'27"), ***Rijs*** (6'00"), ***Rominger*** (8'19") și ***Gotti*** (8'20").

În ceea ce-l privește pe cîștigătorul etapei, Sciandri, el a fost italian pînă acum cîteva săptămîni, cînd a primit cetățenia britanică. Uniunea Ciclistă Internațională (U.C.I.) a anunțat că el poate concura pentru Marea Britanie și la Campionatele Mondiale ce vor avea loc în Columbia, în luna octombrie. **(George ANGHEL)**

Etapele de traseu montan sînt cele mai spectaculoase din întregul parcurs al Turului Frantei

Copa America

Venezuela și-a vîndut scump pielea

La Maldonado, în grupa A a campionatului sud-american de fotbal, reprezentativa Paraguayului a învins Venezuela cu 3-2 (1-1). Au înscris Jose Cardozo '34, Juan Carlos Villamayor '63, Carlos Gamarra '82, respectiv Gabriel Miranda '12, Jose Dolguetta '68. Au jucat echipele:

Paraguay: Bataglia - Arce, Gamarra, Ayala, Jar - Villamayor, Struway, Acuna, Baez (Samaniego) - Cardozo (Esteche), Jorge Campos.

Venezuela: Angelucci - Martinez, Carlos Garcia, Hector Rivas, Tortolero (Valbuena) - Gonzalez, Hernandez (Guerra), Miranda, Diaz (Chacon) - Stalin Rivas, Dolguetta.

Infirmînd pronosticurile, partida dintre reprezentativa paraguayană și cea venezuelană a avut o desfășurare echilibrată. "11"-le venezuelan a intrat în teren fără complexe și a practicat încă din primul minut un joc ofensiv. În minutul 12, mijlocașul venezuelan Gabriel Miranda preia o pasă primită de la atacantul Stalin Rivas și cu un șut puternic de la 30 de metri trimite balonul în plasa porții apărate de Jorge Bataglia. Paraguayienii reușesc să egaleze în minutul 34, iar în minutul 63 majorează scorul în favoarea lor prin golul înscris cu capul de Carlos Villamayor. Nu pentru mult timp însă. Jose Dolguetta, în minutul 68, pus într-o poziție favorabilă de gol de către coechipierii săi Hector Rivas și Gabriel Miranda, aduce egalarea pentru fotbaliștii venezueleni. Golul victoriei, într-o partidă în care nu s-a văzut diferența de valoare între cele două echipe, l-a înscris Carlos Gamarra în minutul 82, la o greșeală a lui Dolguetta.

Clasament:

1.Uruguay	2	2	0	0	5-1	6 puncte
2.Paraguay	3	2	0	1	5-3	4
3.Mexic	2	1	0	1	4-3	3
4.Venezuela	3	0	0	3	4-10	0

Un argentinian în vîrstă de 19 ani a fost înjunghiat mortal după partida Argentina - Chile (4-0), disputată în Uruguay și contînd pentru Grupa C a Copei America. Conform unui raport al Ministerului de Interne, Daniel Hernan Garcia a murit înjunghiat în timpul unei lupte în care au fost implicați aproximativ 35 de suporteri ai naționalei argentiniene, cunoscuți sub numele de "barras bravas". Incidentul a avut loc la Paysandu, un oraș uruguayan aflat lîngă granița cu Argentina și care găzduiește meciurile grupei C, din care mai face parte Bolivia și Statele Unite. Mii de argentinieni au trecut granița pentru a asista la meci, disputat pe stadionul din Paysandu, cu o capacitate de 20.000 de locuri. Luptele dintre "barras bravas" au făcut 50 de victime în Argentina, în ultimii 30 de ani.

PANORAMIC

La Iasi vor avea loc

Campionatele Internaționale de tir cu arcul ale României

În perioada 20 - 23 iulie, la Iași se vor desfășura Campionatele Internaționale de tir cu arcul ale României. Alături de sportivii din România, și-au anunțat participarea reprezentanți din Cipru, Franța și Moldova. "Așteptăm confirmarea Greciei și Libanului. Mizăm pe participarea a cel puțin 60 de sportivi" a declarat Adriana Hoppe, organizatorul de competiții al federației de specialitate. Luni, 17 iulie, la Ministerul Tineretului și Sportului, va fi organizată o conferința de presă care va marca acest eveniment sportiv.

Juniori ieseni în competitii sahiste

Pe podium, la Satu Mare

Desfășurat în perioada 1-10 iulie 1995, în municipiul Satu Mare, Festivalul Internațional de Șah "Someș" - 1995 a adunat în sălile de concurs pe cei mai buni șahiști ai țării. Iașul a fost reprezentat de Bogdan Nechifor (categoria 16 ani), care a ocupat locul I, și de Vlad Ungureanu, care s-a clasat al treilea în clasamentul general al juniorilor. Ambii sportivi activează la Școala sportivă Unirea și sînt pregătiți de prof. Gheorghe Pancu.

Sezonul transferurilor

Abel Xavier va juca la Bari

Clubul portughez Benfica Lisabona l-a împrumutat pe mijlocașul Abel Xavier echipei italiene Bari, pentru sezonul următor. Contractul jucătorului de 22 de ani cu Benfica expiră în 1997, dar Bari îl poate cumpăra la sfîrșitul sezonului. Xavier se alătură altor 4 fotbaliști portughezi care evoluează în "il calcio": Rui Costa (Fiorentina), Paulo Sousa (Juventus), Fernando Couto (AC Parma), Paulo Futre (AC Milan).

Gloria e trecătoare

Napoli se află în pragul falimentului

Primarul orașului Napoli a făcut apel la investitori și cetățeni pentru a aduna 5,5 milioane de dolari, necesari pentru a scăpa clubul de fotbal de la faliment. Campioana Italiei în 1987 și 1990, Napoli și-a achitat datoriile cu sumele încasate din transferuri, dar mai are nevoie de bani pentru a supraviețui. "Situația este critică. Clubul are nevoie de capital, de aproape 7,3 milioane de dolari, pentru a scăpa de faliment și de retrogradare" a declarat primarul Antonio Bassolino. Principalul acționar al clubului, Corrado Ferlaino, a promis să investească 1,8 milioane de dolari, dar "i-a îndemnat și pe alții să intervină cît mai repede". Pînă la 20 august, cluburile din Serie A trebuie să își definitiveze bilanțul contabil.

Indisciplina se plătește

Un fotbalist exclus din lotul olimpic al Chinei

Un fotbalist chinez a fost exclus din naționala olimpică datorită unei escapade nocturne. Pan Yi a fost sancționat "pentru că a escaladat un perete, a fugit în Kunming City și a lipsit toată noaptea de la cartierul general al echipei" a declarat antrenorul Ji Wusheng. Acesta nu a dat detalii despre escapada lui Pan în Kunming, capitala provinciei Yunnan din sud-vestul Chinei. Se pare că jucătorul chinez dorea să sărbătorească victoria echipei sale cu 4-0 în meciul cu Singapore, contînd pentru calificarea la JO de la Atlanta. "Decizia Comitetului Olimpic de a-l exclude pe Pan Yi din națională este benefică pentru echipa olimpică" a mai spus Wusheng.

Panică la Mönchengladbach

Herrlich - incert pentru noul sezon

Internaționalul german Heiko Herrlich riscă să privească din tribune primele meciuri din Bundesliga, datorită neînțelegerilor cu clubul Borussia Mönchengladbach. În vîrstă de 23 de ani, Herrlich dorește să evolueze la campioana Borussia Dortmund, însă clubul său refuză să îi acorde transferul. În consecință, jucătorul a dat-o în judecată pe Mönchengladbach. Dacă părțile nu ajung la nici o înțelegere, Herrlich va trebui să aștepte pînă la 30 august, dată la care încep audierile la tribunal. Herrlich are contract cu Borussia pînă în 1997, dar el este tentat acum de oferta celor din Dortmund, care îi oferă un salariu de 860.000 de dolari pe an.

Britanicii sînt deasupra regulamentului

IAAF aprobă al treilea test pentru Modahl

IAAF a aprobat efectuarea unui al treilea test de urină în cazul atletei britanice Diane Modahl. La un test antidoping efectuat în iunie anul trecut, analizele au relevat un procent mare de testosteron în corpul atletei. Modahl și-a susținut tot timpul nevinovăția, declarînd că mostrele de urină s-au deteriorat. Astăzi, secretarul general al IAAF, Istvan Gyulai, a anunțat că a primit o cerere din parte Federației Britanice de Atletism (BAF) care solicită efectuarea în mod excepțional a unui al treilea test. "Am primit o asemenea cerere și am aprobat-o pentru a dovedi că sîntem cinstiți și flexibili. Nu aveam nici un motiv pentru a spune nu" a declarat Gyulai. Campioană în proba de 800 m la Jocurile Commonwealth-ului din 1990, Modahl este prima atletă britanică testată pozitiv.

FRANȚA
IASI - ORADEA - BUDAPESTA - PRAGA - NURNBERG - NANCY - PARIS - PERPIGNAN.
Se vizitează Coasta Catalană Spaniolă, Principatul de Monaco, Principatul de Andorra, Coasta de Azur.
Plecări: LUNAR.
Preț: 1.200.000 lei

ANGLIA
IASI - ORADEA - BUDAPESTA - PRAGA - FRANKFURT - LONDRA
Se vizitează: Londra, Oxford, Stratford, Warwick, Cornwall, Exeter, Bournemouth
Plecare 24 august
Preț: 1.580.000 lei

GRECIA
ATENA sau SALONIC
în grup
Plecări: 24 iulie sau 25 august
sau individual
Preț informativ: 196$ și 145.000 lei

AMERICA
Coasta de vest sau Coasta de Est
FLY AND DRIVE
Cu o mașină Chevrolet puteți vizita cele mai frumoase orașe ale Statelor Unite al Americii: New York, Washington DC, San Francisco, Orlando, Miami Beach

net
IAȘI - Casa Modei - mezanin
Telefon 032-117596
TÎRGU FRUMOS - Telefon 032-712408
KLM AGENT

Programul Cupelor Europene la fotbal

Așa cum promiteam în numărul precedent, astăzi vă prezentăm programul complet al paridelor ce se vor desfășura în turul preliminar al Cupelor Europene la fotbal.

Liga Campionilor

Grasshoppers Zurich (Elveția) - Maccabi Tel Aviv (Israel)
Glasgow Rangers (Scoția) - Anorthosis (Cipru)
Legia Varșovia (Polonia) - IFK Goteborg (Suedia)
Casino Salzburg (Austria) - Steaua București
Dinamo Kiev (Ucraina) - Aalborg (Danemarca)
Rosenborg (Norvegia) - Besiktaș Istanbul (Turcia)
Anderlecht (Belgia) - Ferencvaros (Ungaria)
Panatinaikos Atena (Grecia) - Hajduk Split (Croația).
Meciurile se vor juca în două manșe, pe 9 și 23 august.

Cupa Cupelor

Tiligul Tiraspol (Moldova) - FC Sion (Elveția)
Vac Samsung (Ungaria) - FC Sileks (Macedonia)
Turku (Finlanda) - FC Teuta (Albania)
FC Vaduz (Liechtenstein) - Hradec Kralove (Cehia)
Apoel Nicosia (Cipru) - Nevski Baku (Azerbaidjan)

Wrexham (Țara Galilor) - Petrolul Ploiești
FC La Walleta (Malta) - Inter Bratislava (Slovacia)
Șahtior Donețk (Ucraina) - Linfield (Irlanda de Nord)
Jarghiris Vilnius (Lituania) - NK Mura (Slovenia)
GKS Katowice (Polonia) - Ararat Erevan (Armenia)
FC Obilici (Iugoslavia) - Dinamo Batumi (Georgia)
Lokomotiv Sofia (Bulgaria) - Derry City (Irlanda)
Maccabi Haifa (Israel) - Klakkxvikar (Feroe)
Grevenmacher (Luxemburg) - Reykjavik (Islanda)
Dag-Liepaja (Letonia) - FC Lantana (Estonia).
Cele două manșe sînt programate pe 10 și 24 august.

Cupa UEFA

SK Orebro (Suedia) - Avenir Beggen (Luxemburg)
Tampere (Finlanda) - FK Viking (Norvegia)
Bangor City (Țara Galilor) - Widzew Lodz (Polonia)
Shelbourne (Irlanda) - Akranes (Islanda)
Glenavon (Irlanda N.) - FC Hafnarfjordur (Islanda)
Brondby (Danemarca) - Inkaras-Grifas (Lituania)
Lillestroem (Norvegia) - Flora Tallin (Estonia)
Motherwell (Scoția) - MyPa 47 (Finlanda)
Skonto Riga (Letonia) - Maribor Branik (Slovenia)
Sturm Graz (Austria) - Slavia Praga (Cehia)
Jeunesse d'Esch (Luxemburg) - FC Lugano (Elveția)
Slovan Bratislava (Slovacia) - NK Osijek (Croația)
Dundalk (Irlanda) - Malmoe FF (Suedia)
Crusaders (Irlanda N.) - Silkeborg (Danemarca)
Afan Lido (Țara Galilor) - RAF Riga (Letonia)
Raith Rovers (Scoția) - Gotu Itrottarfelag (Feroe)
Slavia Sofia (Bulgaria) - Olmpiakos Pireu (Grecia)
Zimbru Chișinău (Moldova) - Hapoel Tel Aviv (Israel)
Sparta Praga (Cehia) - Galasaray Istanbul (Turcia)
Omonia Nicosia (Cipru) - Sliema Wanderers (Malta)
FC Kosice (Slovacia) - Ujpest Egylet (Ungaria)
Universitatea Craiova - Dinamo Minsk (Belarus)
Fenerbache Istanbul (Turcia) - Partizan Tirana (Albania)
FC Varda (Macedonia) - FC Samtredia (Georgia)
Botev Plovdiv (Bulgaria) - Dinamo Tbilisi (Georgia)
Apollon Atena (Grecia) - Olimpija Ljubljana (Slovenia)
Steaua Roșie Belgrad - Neuchatel Xamax (Elveția)
FC Hibernian (Malta) - Cernomoreț Odessa (Ucraina)
Kapaz Ganja (Azerbaidjan) - Austria Memphis (Austria)
FC Tirana (Albania) - Hapoel Beer Sheva (Israel)
Levski Sofia (Bulgaria) - Dinamo București
Zaglebie Lubin (Polonia) - Shirak Erevan (Armenia).

Meciurile tur sînt programate pe 8 august, partidele retur se vor juca la 22 august.

O veste bună pentru iubitorii sporturilor aviatice

"Cadeții aerului" sosesc în România

În perioada 18 iulie - 3 august, România va organiza, în premieră pentru o țară din Europa de Est, un program inițiat de Asociația pentru Schimburi de Cadeți ai Aerului (IACE), organism cu sediul la Nottingham (Anglia), sub patronajul Federației Aeronautice Internaționale (FAI). Participă sportivi și elevi (între 18-20 de ani) ai instituțiilor de învățămînt militare cu profil aeronautic din Belgia, Franța, Olanda, Suedia, Turcia și SUA. Concomitent, un număr similar de cadeți români vor lua parte la un program identic în țările membre ale IACE. Programul cuprinde un itinerar pe ruta București - Sinaia - Brașov - Cluj - Suceava - Constanța - București, cu zboruri și demonstrații aeriene la Aerocluburile teritoriale, școlile și bazele de aviație ale MApN, precum și vizite la monumente și locuri istorice, unități industriale. Organizatori sînt Ministerul Apărării Naționale, Ministerul Tineretului și Sportului, Federația Aeronautică Română și Aeroclubul României. "Pentru România, această acțiune sportivă și culturală reprezintă un succes și o recunoaștere a activității depuse în domeniu. Este pentru prima oară cînd o astfel de acțiune, tradițională în țările apusene, este organizată în Europa de Est. Anul trecut, 2 cadeți români au fost în Olanda, fiind primii cadeți din Est invitați la o astfel de manifestare" i-a declarat - agenției MEDIAFAX, secretarul general al FAR, Adriana Dumitru. Amănunte despre programul "Cadeților Aerului" în România vor fi date într-o conferință de presă care va fi organizată în această săptămînă.

"Beckenbauer ar fi cel mai potrivit succesor al meu"

■ *declară președintele FIFA, Joao Havelange*

-Domnule Havelange, cît timp doriți să mai rămîneți la cîrma FIFA?

-În iunie anul trecut am primit un nou mandat de patru ani, deci îmi voi încheia perioada de președinție în 1998, la turneul final al CM din Franța. Ce va fi apoi, mi-e greu să precizez acum.

-Să presupunem că nu veți mai candida pentru un nou mandat, în 1998. Cum va arăta viața lui Joao Havelange în aceste condiții?

-Știți că sînt legat de trei mari concerne din Brazilia. La unul am lucrat 55 de ani, la celelalte - aproape 30. Fiecare din ele mă solicită să le devin consilier, dar eu nu pot să mă dedic lor atîta timp cît sînt președintele FIFA și am timpul foarte drămuit. Ca să nu vorbesc de faptul că și partea materială ar fi foarte atractivă...

-Ce proiecte mai aveți pînă în 1998 în privința fotbalului?

-Am o serie de proiecte pe care vreau să le finalizez. În primul rînd, toate cele 91 de federații membre ale FIFA vor primi cîte un aparat fax, ca să poată fi ținute la curent cu toate deciziile organismului central. Este o investiție de maximă urgență. Intenționăm, apoi, să constituim un fond destinat copiilor între 10 și 15 ani care practică fotbalul în țările cu resurse financiare reduse. Al treilea proiect vizează înființarea unei universități unde să se predea tehnica managementului sportiv. Acestă instituție de învățămînt ar urma să aibă sediul la Neuchatel, în Elveția. Municipalitatea ne-a pus deja la dispoziție un imobil și un parc extraordinar; acum căutăm profesori. În fine, aș dori să pun la punct un centru de documentare pentru presă și federații, aflat în vecinătatea sediului FIFA.

-Pe cine vedeți ca posibil succesor al dumneavoastră la președinția FIFA?

-Franz Beckenbauer este președintele unuia dintre cele mai renumite cluburi din Europa, Bayern München. Are o experiență de invidiat ca jucător, antrenor, manager și conducător de club. De aceea mi se pare că el ar fi "omul potrivit la locul potrivit".

-Credeți că Germania ar putea găzdui turneul final al CM din anul 2006?

-Cu excepția Asiei, care va găzdui competiția în 2002, toate celelalte continente au șanse.Dacă își va depune candidatura, Germania ar putea cîștiga acest drept. **(Traducere și adaptare după revista "Focus")**

Joao Havelange, atotputernicul conducător al FIFA

Automobilism - Formula 1

Alain Prost a primit un cadou imens!

Înaintea Grand Prix-ului Marii Britanii care se dispută duminică la Silverstone, alte cîteva evenimente au marcat această perioadă de pregătiri.

Ar fi mai întîi revenirea, neoficială, a lui Alain Prost, de patru ori campion mondial, pe circuitul englez, după un an și jumătate de absență din Marile Premii. Prost a revenit pentru a primi cadou de la firma Williams-Renault bolidul FW15C cu care el a cîștigat în 1993 titlul mondial. Bineînțeles că Alain nu putea rata ocazia de a acoperi cîteva ture pe traseul care găzduia, în acea zi, antrenamentele echipei Williams-Renault. "A fost o experiență teribilă să conduc această mașină care a însemnat atît de mult pentru mine" - a explicat Prost, care era însoțit de fiul său Nicolas. "Sînt foarte fericit să păstrez această mașină, care m-a ajutat să obțin ultimul titlu și a fost favorita mea. Ar fi o singură problemă: nu știu unde o pot ține, nici în sufragerie nu încape!" La Silverstone au ținut să fie prezenți și actualii piloți ai firmei David Coulthard și Jean-Cristophe Boullion, iar ultimul, pilotul oficial de încercări, l-a urmat pe Alain Prost într-un FW17.

Cu aceeași ocazie, Coulthard și Boullion s-au întrecut cu 30 de ziariști în trei discipline auto diferite: Autotest, "4x4" și Karting. "A fost cu adevărat distractiv, e o plăcere să întîlnești jurnaliști și fotografi din Grecia, Olanda, Marea Britanie, într-o atmosferă atît de sociabilă. Cîțiva dintre ei au fost chiar buni", a declarat Coulthard, care a reamintit și faptul că marea lui iubire rămîne kartingul.

În sfîrșit, au fost liniștiți și fanii italieni ai echipei Ferrari. FIA a anunțat că Grand Prix-ul Italiei va avea loc la Monza, așa cum era programat, pe 10 septembrie. Existau temeri că a 12-a etapă a Campionatului Mondial va fi anulată, în principal datorită faptului că trebuiau tăiați copaci în mai multe porțiuni, pentru a mări gradul de securitate al circuitului. **(Victor GRĂDINARIU)**

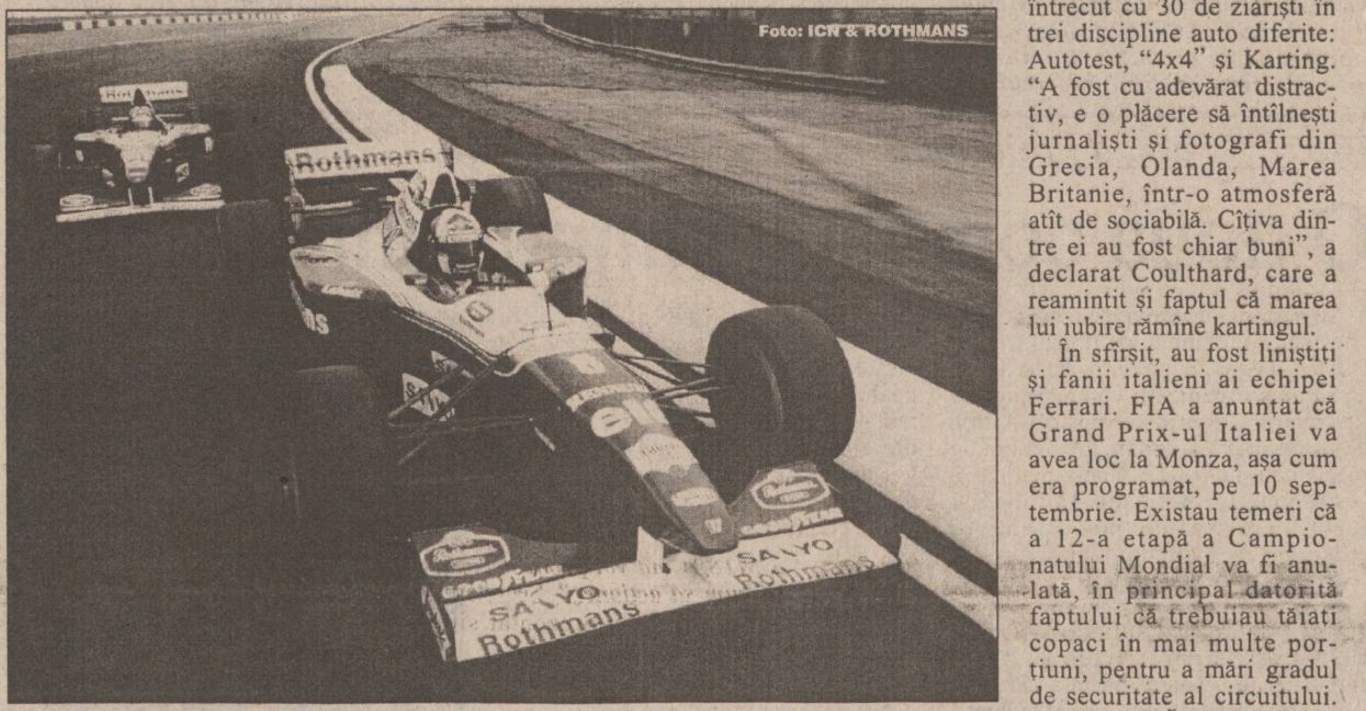

Un astfel de bolid Williams Renault a primit Alain Prost cadou

Ce le mai trece chinezilor prin cap

Tîrg de împrumutat și vîndut sportivi

La Beijing s-a organizat nu cu mult timp în urmă un "Tîrg de schimburi" al cărui unic obiect l-au format sportivii din diferite discipline, unele cu răspîndire mai largă, altele practicate încă de un număr restrîns de locuitori ai Chinei. S-au înregistrat cu prilejul acestei "burse a sportivilor" nu mai puțin de ***1331 de oferte cu practicanți din 34 de discipline,*** printre acestea existînd și două care se refereau la campioni mondiali. "Tîrgul" nu a avut succesul scontat, pentru că ***numai un număr de 80 de sportivi au reușit să-și schimbe clubul sau asociația sportivă.***

Un ziar, ce a publicat un reportaj mai amplu de la respectivul "tîrg", a ținut să sublinieze faptul că acolo "***sportivii care ar fi interesat nu veniseră, iar cei care veniseră nu prezentau interes***." Reprezentanții cluburilor - care au sperat să-și găsească în cadrul acestui tîrg elementele de nădejde, cu care ar fi putut aspira la cucerirea unor titluri de campioni naționali - nu prea au avut ce să aleagă din ofertele prezentate. Cu alte cuvinte, sportivii de certă valoare nu prea circulă de la un club la altul, în primul rînd pentru că nici un conducător de club nu-i dispus să renunțe la marile talente.

Ce s-a întîmplat cu cei doi campioni mondiali aflați pe lista de oferte? Unul dintre ei, Zhang Chun - Nan (20 ani), s-a impus în aeromodelism, disciplină sportivă cu un număr restrîns de practicanți în China, unde nici nu se organizează campionate naționale în acest domeniu. Nu s-a găsit nici un alt club dispus să-l achiziționeze. Celălalt campion mondial, Geng Zhen - Hui (24 ani) practică wushu, una din artele marțiale cu largă răspîndire în această țară. Și tocmai din această cauză, în China se găsesc mulți luptători capabili să-l învingă pe campionul mondial. Așa că nici el nu a găsit vreun club care să-l primească în rîndurile sale.

Pare aproape de necrezut că, într-o mișcare sportivă de o asemenea amploare, doi campioni mondiali să nu prezinte interes. Două cazuri paradoxale sau două cazuri emblematice?

Odiseea lui O.J. Simpson continuă

După mai bine de cinci luni de adunare si confruntare a probelor, în cadrul celui mai mediatizat proces din istoria SUA, acuzarea a încheiat cazul vedetei sportive O. J. Simpson, suspectat de uciderea soției sale și a prietenului acesteia. Aproape 70 de martori au făcut depoziții de-a lungul procesului. În absența martorilor oculari însă, probele de altă natură au devenit cruciale. Concluzia procurorului: relațiile violente dintre O. J. Simpson și fosta sa soție au condus la uciderea acesteia din urmă și a companionului ei. S-a subliniat totuși că nimeni nu l-a văzut pe acuzat în momentul asasinatului. Probele fizice au avut de aceea o pondere absolută în judecarea cazului. Petele de sînge găsite la locul crimei, ca și în automobilul lui Simpson, în locuința acestuia - pe obiecte precum o mănușă și o pereche de ciorapi - au fost analizate prin prelevare de ADN, ajungîndu-se la concluzii incriminante pentru Simpson. Au fost însă și erori procedurale în cadrul anchetei, cea mai pregnantă fiind acea cînd, dat fiind că mănușile în care i s-a cerut acuzatului să își introducă mîinile nu i se potriveau, procurorul a pretins că acestea între timp "s-au micșorat". Apărarea a calificat această afirmație drept un semn de disperare din partea acuzării și a susținut că diferitele probe fizice au fost obținute prin contaminarea obiectelor, ori chiar au fost "plantate de către polițiști corupți și dominați de concepții rasiste" .**(BBC WORLD SERVICE)**

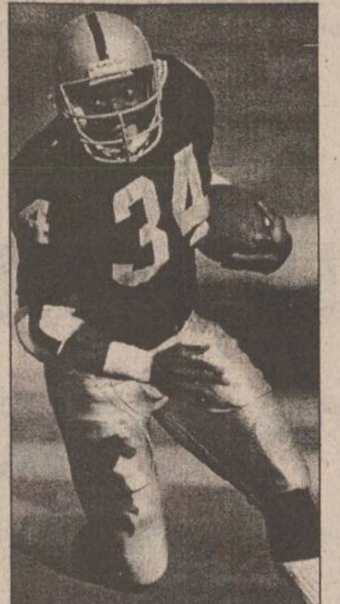

Sîntem în sezonul atletismului

Algerianul Morceli a devenit o "mașină de bătut recorduri"

■ ***Țîrlea și Fidatov au obținut victorii prețioase la Nisa***

Atletul algerian Noureddine Morceli a stabilit un nou record mondial în proba de 1.500 m, fiind înregistrat în concursul de la Nisa cu timpul de 3 min. 27 sec. 38 sutimi. Vechiul record - 3:28,86 — apartinea aceluiași sportiv și fusese realizat la 6 septembrie 1992, la Rieti (Italia). A fost al doilea record mondial al alergătorului algerian în acest an, după ce, cu 10 zile în urmă, Morceli corectase și timpul probei de 2.000 m. Noureddine Morceli (24 de ani) este deținătorul și a celor mai buni timpi și în probelele de 3.000 și 1 milă. Recordul său pe 1.500 m a fost stabilit la 10 ani după memorabila cursă a britanicului Steve Cram, încheiată tot cu un record mondial (3:29,67). În cadrul aceluiași concurs, în proba feminină de 400 m garduri, Ionela Țîrlea (România) s-a clasat pe primul loc, fiind înregistrată în 55 sec. 26 sutimi, în timp ce Elena Fidatov (România) s-a dovedit cea mai rapidă pe distanța de 3.000 m cu timpul de 8 min. 45 sec. 71 sutimi. La triplusalt feminin, romånca Rodica Petrescu s-a situat a 6-a cu o săritură de 14,11 m. Alte rezultate:

Masculin: ***3.000 m obstacole*** - Eluid Barngetuny (Kenya) 8:09,24; ***110 m.g.*** - Florian Schwarthoff (Germania) 13,29 sec; ***săritura cu prăjina*** - Okkert Brits (Africa de Sud) - 5,85 m; ***400 m g*** - Danny Harris (SUA) 47,98 sec; ***1.000 m*** - Haida Mahjoub (Maroc) 2:14,69; ***2.000 m*** - Venuste Niyongabo (Burundi) 4:48,69.

Feminin: ***200 m*** - Melina Gainsford (Australia) 22,63 sec; ***aruncarea greutății*** - Astrid Kumbernuss (Germania) 20,64 m; ***triplusalt*** - Anna Biriukova (Rusia) 14,91 m; ***1 milă*** - Sonia O'Sullivan (Irlanda) - 4 min.23 sec.61 sutimi.

Din păcate, trebuie să încheiem cu o știre mai puțin bună:. Barcelona a anulat, din motive financiare, o reuniune atletică internațională pe care trebuia să o găzduiască, la sfîrșitul acestei luni. Programat pe 27 iulie, concursul, pe bază de invitații, făcea parte din circuitul IAAF.

Din cauza birocratiei

C.N. de planorism este sub semnul incertitudinii

Din cauza unor hibe de natură birocratică, ediția din acest an a Campionatului Național de planorism de la Iași este pusă sub semnul incertitudinii. Hotărîrea Guvernului nr. 576/1991, cunoscută ca "Legea aviației", conține o greșeală de redactare în art. 3, anume că, deși Aeroclubul este unitate bugetară, în continuare se prevăd abilități de natură comercială care conduc la ideea că sportivii ar trebui să plătească pentru orele de zbor. După cum ne-a declarat președintele Fundației Aeronautice "George Bibescu", Alexandru Iftenie, în cadrul unei întrevederi pe care a avut-o săptămîna trecută cu ministrul Tineretului și Sportului, Alexandru Mironov, acesta s-a arătat favorabil deblocării Legii aviației, în sensul revenirii la gratuitatea zborurilor în aviația sportivă, dar că Hotărîrea este în prezent pe masa Ministerului Justiției, de la care de luni de zile se așteaptă să se redacteze preambulul! În aceste condiții, Campionatul Național de planorism care ar fi trebuit să înceapă la sfîrșitul lunii iulie, va fi amînat pentru sfîrșitul lunii august ori nu va mai avea loc. În prezent, după cum ne-a declarat comandantul Aeroclubului "Moldova" din Iași, Dumitru Popovici, nu se fac decît zboruri sporadice pentru menținerea antrenamentului instructorilor. "În cazul în care birocrația guvernamentală va reuși să distrugă Campionatul Național, atunci voi propune să se organizeze la Iași măcar un concurs al instructorilor, care să se desfășoare în condițiile bîlbîitei Hotărîri 576", a declarat comandantul Popovici. El a adăugat că toată aviația românească este spoliată de S.C. REMAT S.A., care controlează financiar "tot ce zboară în România, ori taxe pentru zborurile sportive nu se mai percep în nici o țară din lume". Numai doi piloți sportivi români zboară în prezent. E vorba de Fernanda Jurcă și Dan Noje, care se află în cantonament în Turcia, la Inönü. **(Teo POPESCU)**

Casa Editorială MOLDOVA s.r.l. Iași
Adresa: B-dul Copou nr. 3, IAȘI - 6600 - ROMÂNIA
Cont: 4072996011104 B.R.D. S.A. Iași
Tel. 40 - 32 - 112132 **Fax 40 - 32 - 113029**

Tipărește prin tipografia sa , dotată cu o tehnologie modernă, **cărți, albume, pliante, prospecte, etichete** de orice fel, **formulare tipizate** etc., la cele mai atractive prețuri.

NU OCOLIȚI CALITATEA ȘI PROMPTITUDINEA!

S.C. CONSTRUCȚII HIDROTEHNICE S.A. IAȘI

angajează prin concurs, economist cu minim 5 ani vechime, pentru postul de revizor contabil - sediu societate.

Concursul se va desfășura la sediul Societății, din str. Toma Cozma nr. 13, Iași, în data de **19.07.1995**.

Relații la telefon **032/145150**.

SUCCESUL AFACERILOR dumneavoastră
prin
TINERETUL LIBER

Pentru reclame și anunțuri de mică publicitate vă puteți adresa
Companiei de Publicitate
NORD-EST
6600 Iași, str. Smîrdan, nr. 5
tel. 032/17.25.57, fax: 032/14.45.77

Log-Soft s.r.l.

Calculatoare SALIENT
Imprimante EPSON, STAR, SEIKOSHA
Fax-uri și copiatoare TOSHIBA
Consumabile
NOU!!

Calitate superioară la prețuri avantajoase
SUNAȚI CHIAR ACUM!

Str. A. Panu 2A, IAȘI, telefon 032-21.11.30, fax 032-13.77.66

UNIVERSITATEA TEHNICĂ "GH. ASACHI" IAȘI
SERVICIUL TEHNIC
anunță

Licitație publică deschisă pentru execuția lucrărilor de reparații capitale instalații gaze la Fac. Chimie Industrială.

Licitația are loc în ziua de *7 august 1995*, ora *11.oo* la Serv. Tehnic, B-dul D. Mangeron nr. 59.

Documentația se poate ridica de la aceeași adresă.

Oferta se depune pînă în ziua licitației ora 10.oo la Serv. Tehnic al Univ. Tehnice "Gh. Asachi" Iași.

BMJ
Ediția în limba română

BRITISH MEDICAL JOURNAL
- ediția în limba română -
Abonamente pentru anul 1995

Trimiteți prin mandat poștal suma de **10.400 lei**, pe adresa de mai jos, în contul BRCE Filiala Iași, nr. 3008.206144-7

Calendarul aparițiilor:
• Nr. 3 (iulie - septembrie) 15 septembrie 1995
• Nr. 4 (octombrie - decembrie) 15 noiembrie 1995

BMJ = calitate și prestigiu

EDIT DAN
PO BOX 209
6600 IASI
Fax: 032/211685 Fax: 032/214406

Atletism - se apropie C.M.

Mai reprezintă Europa o forță?

Mondialele atletice de la Göteborg se apropie cu pași repezi, concursurile se succed într-un ritm amețitor, iar lista performanțelor de vîrf ale sezonului reiterează o întrebare născută la ediția 1994 - atît de cenușie - a C.E., disputată la Helsinki. Mai este bătrînul continent o forță a atletismului mondial? Într-adevăr, probele de sprint sînt dominate de "gazelele" de pe continentul american, iar pe distanțe lungi nu prea poți respira de africani, doar la aruncări mai găsești europeni prin fruntea topurilor. Insolitul clasamentelor atletice atinge o culme a suprarealismului la heptatlonul feminin, unde conduce o sportivă din... Siria, Y. Shoonaa, cîștigătoarea Cupei Mondiale cu 6715p! Și totuși, ce șanse au europenii în dificilele confruntări de la Göteborg?

■ *Germania își pregătește răzbunarea!*

Eșecurile în lanț ale atleților nemți de după reunificare au determinat o reacție de loc măgulitoare a specialiștilor: ***"Asta-i valoarea Germaniei, în urma dispariției laboratoarelor din R.D.G.!"*** Realitatea este că Germania atletică a reprezentat dintotdeauna o forță, în ciuda lipsei unor personalități de legendă, de talia unor ***Zatopek, Borzov, Bubka*** sau ***Szewinska.*** (Pare hazardată o astfel de afirmație, dar înșiși nemții îl consideră pe ***Armin Harry***, sprinterul anilor '60, drept cel mai mare atlet al istoriei lor!). În anul acesta, atletismul german se arată mult mai puternic. Hurdleri de excepție ca ***Roger Kingdom*** și ***Colin Jackson***, privesc în sus la ***Florian Schwarthoff*** (13,08 s) și ***Mike Fenner*** (13,15 s), protagoniștii sezonului; ***Nico Motchebon***, africanul de pe Rin este principalul adversar al fraților săi din Kenya la 800 m; fondistul Dieter Baumann se gîndește cu nostalgie la seara de vis de la Barcelona, iar ***Lars Riedel*** n-are rivali printre discoboli! Și, să nu uităm că Germania a cîștigat pentru a doua oară consecutiv "Cupa Europei", fapt care tentează (nu știu de ce) să treacă neobservat. La feminin, alături de eterna ***Heike Drechsler*** (6,99 m la lunigme) și "importul de lux" ***Galina Astafei*** (2,01 m la înălțime), germanele domină autoritar aruncările: ***Astrid Kumbernuss*** - la greutate, ***Ilke Wyludda*** - la disc și ***Brigitte Merius*** - la suliță. Și atunci, ar fi chiar o surpriză un nou "schwung" teuton la Göteborg?

■ *Anglia în declin*

Considerat în virtutea inerției drept "portdrapelul Europei", atletismul insular plătește, de fapt, toanele unor vedete capricioase ajunse în zona crepusculară: ***Linford Christie, Colin Jackson, Tony Jarrett***. Un singur nume, nu chiar inedit, sare în ochi: fenomenalul ***Jonathan Edwards***, cel care, cu vînt prieten, s-a jucat cu recordul mondial la triplusalt, sărind de 4 ori peste 18 m în acest sezon. Chiar și fără vînt, Jonathan rămîne "number one" în 1995, cu cei 17,79 m realizați recent, suflîndu-i supremația mondială unor ***Quesada, Kapustin*** sau ***Conley.*** Englezii mai dețin un "top" și la feminin, dar rezultatul lui ***Kelly Holmes*** (4:04,20) ne arată că, în proba de 1500m, atuurile nu sînt scoase încă la iveală. (să nu uităm chinezoaicele!). Iar despre ***Sally Gunnell*** nu prea se aude mare lucru!

■ *Rușii - mai discreți ca niciodată!*

În afara prăjiniștilor ***Bubka*** (Ucraina - 5, 90 m) și ***Gataulin*** (Rusia - 5,80 m), a "ciocănarului ***Astapkovici*** (Belarus - 81,62 m) și, oarecum, a ucraineanului ***Tverdohleb*** la 400 m garduri, fosta U.R.S.S. nu prea se vede în atletismul masculin. Ba chiar și la feminin rusoaicele sînt în scădere, chiar dacă au Cupa Europei în vitrină. Nume de reținut: ***Rogaceva*** (semifond), ***Ciurbanova*** (fond), ***Lassovskaia*** (triplusalt) și ***Motkova*** (înălțime), iar, din celelalte republici ex-unionale, ucraineanca ***Inga Babakova*** (înălțime) și ***Natalia Șcikolenko*** (Belarus - suliță). Ar mai fi surprinzătoarea ***Olga Șișghina*** la 100 m garduri, dar Kazahstanul se află, totuși, în Asia...

■ *Doar cîteva nume*

În rest, e simptomatică dispariția în planul rezultatelor a unor școli renumite cum ar fi cele din Italia, Finlanda, Polonia sau chiar România (noi, tot de ***Gabi Szabo*** ne legăm speranțele...). Au mai rămas în fruntea topului sulițașul ceh ***Jan Zelezny*** (90,80 m), fondista portugheză ***Fernanda Ribeiro*** (14:55,02 la 5000 m) și irlandeza ***Catherine McKiernan*** (31:08,41 la 10.000 m), bulgăroaica ***Iva Prandjeva*** (14,97 m la triplusalt) și - nu în cele din urmă - francezul ***Stephane Diagana,*** proaspăt reecordman european la 400 m garduri care, alături de neobosita ***Marie José Perec***, salvează onoarea școlii franceze în acest an.

Concluzia e una singură: cam puțin pentru Europa, leagănul atletismului... **(G.I. NICOLAE)**

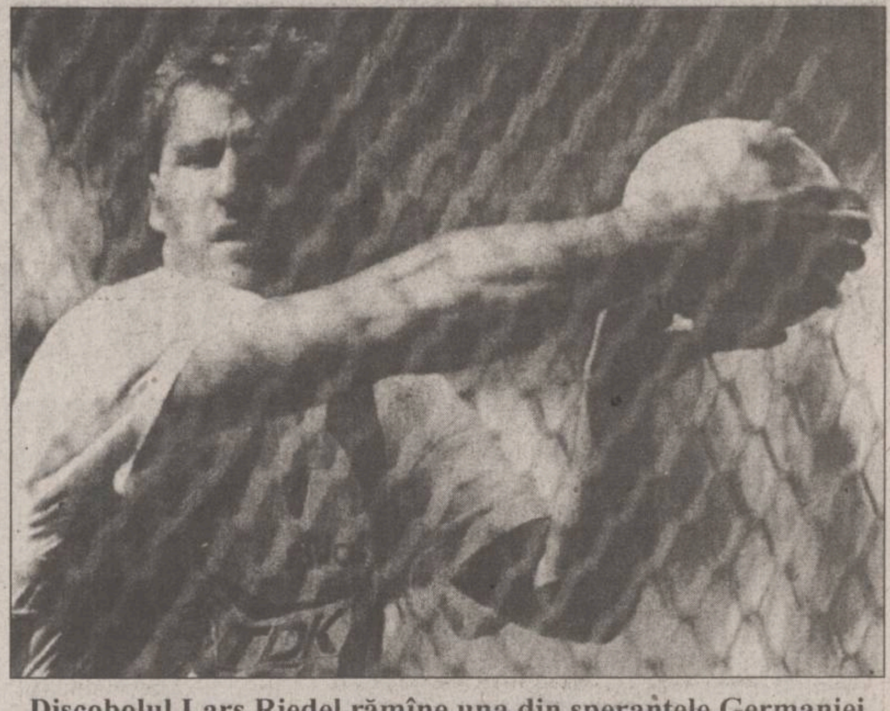

Discobolul Lars Riedel rămîne una din speranțele Germaniei pentru Campionatele Mondiale de la Göteborg

Previziuni sumbre după Cupa Mondială din Africa de Sud

Rugbyul românesc se află pe marginea prăpastiei

■ *Cine va readuce naționala pe linia de plutire?*

Biroul Executiv al Federației Române de Rugby a cerut întocmirea unui calendar competițional internațional pentru echipa națională (sub 23 de ani) în vederea Cupei Mondiale din Țara Galilor (1999). Vor avea loc turnee în străinătate, meciuri cu echipe puternice, astfel încît jucătorii din această echipă să atingă vîrful de formă și maturitate la cea de-a 4-a ediție a "Ovaliadei". Încercări de a forma o națională similară au mai fost, dar acum este pentru prima oară cînd un astfel de "eșalon doi" are un program special. O altă preocupare a FRR este echipa națională de juniori (sub 21 de ani), care va fi angrenată în meciuri tari cu formații redutabile din Marea Britanie. În ceea ce privește echipa "under 19", care va participa la cea de-a 28-a ediție a Campionatului Mondial (Italia), secretarul general al FRR, ***Radu Demian***, a arătat că în această toamnă au fost programate meciuri cu Țara Galilor, Franța, precum și un turneu în Cehia. Selecționata "mare" va participa la ediția 1995/1997 a Cupei FIRA în Grupa A 2, alături de Belgia, Portugalia, Polonia și Italia. Meciurile echipei României vor avea loc astfel: cu Italia la Cupa Țărilor Latine; cu Belgia și Portugalia la București în aprilie 1996, cu Polonia în deplasare. Din grupa A 1 fac parte Franța, Spania, Rusia, Maroc și Tunisia. După desfășurarea meciurilor din cele două serii, Congresul FIRA va stabili modul de desfășurare al competiției. La ultima întîlnire FIRA, România a propus ca tradiționala competiție europeană să se desfășoare după criteriul grupelor valorice, diluarea competiției nefiind în folosul jocului cu balonul oval.

■ *Demian și Viorel Moraru se dezvinovățesc*

Președintele Federației Române de Rugby, *Viorel Moraru*, a declarat la o conferință de presă organizată după încheierea sezonului competițional. că la "Cupa Mondială" din Africa de Sud, prestația echipei României a fost apreciată. ***"Ne-am păstrat locul în lume. Nu ne-am făcut de rîs. Este adevărat, nimănui nu îi place să piardă. De aceea, poate, înfrîngerile noastre*** - într-o grupă "a morții" ***n.r. - au produs, firesc, amărăciune"***. Legat de demiterea secretarului general al FRR, Radu Demian, acesta a arătat că: ***"Demiterea mea de către dl. ministru Mironov a fost făcută public, într-o conferință de presă. Am fost acuzat nu numai eu, ci și Viorel Moraru, de «slugărnicie» față de FIRA și francezi. Numai cine nu înțelege spiritul acestui sport, poate declara așa ceva. În plus, pînă la ora actuală nu am primit nimic scris în legătură cu această hotărîre a MTS. Cînd voi primi decizia, voi ști cum să acționez"***. Secretarul general al FRR a prezentat situația internă a sportului cu balonul oval. Astfel, dacă în 1990 existau 90 de cluburi cu aproximativ 7.000 de jucători, după 4 ani, în primul eșalon au rămas 12 echipe, 20 de formații în A2 și numai 4 echipe în Divizia B, adică, în total, cîteva sute de jucători. În Franța, la ora actuală sînt peste 100.000 de jucători legitimați, iar în Anglia 800.000 de practicanți ai rugbiului, dintre care 300.000 de seniori. ***"Situația rugbiului în România nu diferă de cea a altor sporturi, aflate în declin. Lipsa de baze sportive, echipamente este cronică. Dar, în rugby avem totuși un avantaj. Datorită politicii federației, am primit ajutoare de la FIRA și International Board, în valoare totală (pe 1994) de 400 milioane de lei. Bugetul total al federației a fost de 600 milioane de lei. Dacă Ministerul ne va tăia subvenția (200 de milioane de lei), rugbyul poate trăi din proprii bani încă un sezon și jumătate"*** a mai arătat Radu Demian. Președintele FRR, Viorel Moraru, a anunțat și hotărîrea Comisiei Tehnice, privind echipa națională: ***"Antrenorii Constantin Fugigi și Mircea Paraschiv au fost reconfirmați în posturi, luîndu-se în calcul și stadiul pregătirilor cu echipa națională, dar și programul de restructurare al echipei, menit să mențină rugbiul din România în primele 16 echipe din lume"***.

Al șaselea pugilist columbian mort pe ring

Boxul profesionist continuă să facă victime

Meciul de box dintre columbianul ***Jimmy Garcia*** și americanul ***Gabriel Ruelas*** pentru titlul mondial al categoriei super-pană (WBC) disputat în luna mai a avut, după cum se știe, un deznodămînt tragic. La acea partidă Garcia urca pentru prima oară pe ringul unei arene din SUA, în cadrul unei reuniuni desfășurate la Las Vegas, în joc fiind o centură care i-ar fi deschis drumul și spre alte întîlniri cu burse ispititoare. Dar meciul său cu Ruelas n-a fost decît o luptă de-a șoarecele cu pisica: net superior, rivalul său l-a copleșit cu o ploaie de lovituri puternice, pînă în repriza a zecea, cînd arbitrul s-a milostivit și a oprit masacrul. Garcia a fost transportat la spitalul din Las Vegas în stare de inconștiență și de atunci nu și-a mai revenit. La 12 zile după meci, Garcia a decedat, ca urmare a formării unui cheag de sînge pe creier și a unei infecții renale.

Zilele de agonie ale columbianului au fost, însă, zile de coșmar și pentru adversarul său din ring. Ruelas, mexican de origine, este un tînăr sensibil, care a suportat extrem de greu impactul acestei situații dureroase. După meci, s-a dus la spital, așteptînd cu înfrigurare vești - spera el - mai bune despre fostul său adversar. Intrat în camera în care zăcea Garcia inconștient, Ruelas mărturisește că a văzut un spectacol pentru care nu era pregătit. ***"Capul și buzele lui Jimmy erau teribil de tumefiate. N-am crezut că loviturile mele l-au putut aduce într-un asemenea hal."*** Aflînd că în localitate veniseră tatăl columbianului și alți cîțiva membri ai familiei acestuia, Ruelas a preluat asupra lui cheltuielile de cazare ale acestora. Tot el a suportat și costul intervenției chirurgicale prin care s-a încercat înlăturarea cheagului de sînge, dar fără succes. Se simțea, în mare parte, vinovat și el de cele întîmplate. A vrut să stea de vorbă cu mama lui Jimmy, venită și ea la Las Vegas, după decesul fiului, dar aceasta l-a refuzat. Ruelas a insistat însă și în cele din urmă a acceptat să primească sincerele regrete ale pugilistului american. ***"Cînd i-am mărturisit cît de mult m-a întristat decesul lui Jimmy, m-a privit îndelung și apoi m-a îmbrățișat, spunîndu-mi printre lacrimi: «De azi înainte, ori de cîte ori vei boxa, o să-l văd pe fiul meu în tine»."***

După cum era și firesc, această moarte care a cernit suflete și a aruncat o nouă pată asupra boxului profesionist, a stîrnit ample discuții. Unii comentatori au aruncat vina asupra regimului alimentar urmat de pugilistul columbian, înaintea acestui meci. Alții susțin că superioritatea americanului s-a dovedit, din primele momente, atît de clară, încît arbitrul de ring nu ar fi trebuit să mai aștepte ca nefericitul Garcia să fie făcut K.O. Oricum, nimeni nu uită să amintească faptul că, în ultimii 40 de ani, nu mai puțin de șase boxeri columbieni și-au pierdut viața în urma puternicelor lovituri primite în ring...

În fotografie, americanul Gabriel Ruelas

ATENȚIE AUTOMOBILIȘTI

PREMS UNICUL REPREZENTANT PE MOLDOVA VINDE PRIN MAGAZINUL DE PIESE AUTO
DIN IASI - STR. SF. LAZAR NR.76 - TEL 032-231033 FAX 032-230954
ARBORE COTIT pentru: DACIA 1300, 1400; LADA 1500; ARO D127; SAVIEM 135HP; RABA 215HP
AX CU CAME pentru: OLCIT, stinga, dreapta
SET MOTOR pentru: DACIA 1300, 1400; LADA 1500; ARO D 127; SKODA
CUZINETI - PIVOTI - BIELETE DIRECTIE - INELE SINCRON
PENTRU COMENZI EN GROS APELATI LA DEPOZITUL DE LA ACEEASI ADRESA
PRETURILE PRODUCATORULUI !
FACILITATI DE PLATA !
LUNI-VINERI 8-19 SIMBATA-DUMINICA 8-14

UNIVERSITATEA AGRONOMICĂ "ION IONESCU DE LA BRAD" IAȘI
anunță
Încheie contracte pentru întreținerea agregatelor frigorifice.
Unitățile interesate pot depune oferte pînă la data de *19.VII.1995* orele *10.30,* dată la care va avea loc analiza acestora.
Relații suplimentare la telefon direct **140713** sau **140820,** int. **174.**

INSTITUTUL EUROPEAN PENTRU COOPERARE CULTURAL ȘTIINȚIFICĂ IAȘI
str. Cronicar Mustea nr. 17
6600, Iași
tel. 032/127311
fax. 032/ 230197
Institutul European Iași dispune de o tipografie modernă cu posibilitate de tipar clasic și offset și de o dotare cu tehnică de calcul specifică activităților de editare, grafică și reclamă computerizate.
Serviciile oferite de Institutul European Iași prin departamentele de profil sînt:
- grafică publicitară
- imprimare tipografică (formulare tipizate, etichete pentru ambalaje individuale și colective în 1-6 culori, autocolante, prospecte, pliante și mape publicitare, cataloage de produse, calendare, broșuri, cărți, ecusoane și alte tipărituri plastificate pînă la format A3 etc).

NEW BUSINESS BB/AC
Societate specializată
INSCRIPȚIONĂM PIXURI
Culori și forme deosebite
Calitate excepțională
Telefon
230060, **144776**,
dl. Adrian Rusu

cele mai gingașe romane de dragoste
în colecțiile
Diana
Diana Special
Silvia
Courths - Mahler
Șoaptele Inimii
HIPPARION
3400 CLUJ NAPOCA
Vasile Lupu 85

CITIȚI ZILNIC ZIUA!
• editorial despre starea națiunii • dezvăluiri • articole economice și anchete sociale • finanțe și informații bursiere • patru pagini de **SPORT** • divertisment, magazin • modă • informații despre staruri • mică și mare publicitate
Nu pierdeți ZIUA în zadar!

ȘTIRI

Sucursalele băncilor străine din România pot acționa în calitate de dealeri pe piața valutară interbancară

Banca Națională a României va permite sucursalelor băncilor străine din România să opereze în calitate de dealer (în nume propriu) pe piața valutară interbancară, prevede o circulară a BNR, care va fi publicată în Monitorul Oficial în perioada imediat următoare. Decizia care va intra în vigoare pînă la sfîrșitul lunii iulie, va permite sucursalelor băncilor străine să "ia poziție deschisă peste noapte" în limita a un milion de dolari sau echivalentul în lei, calculat la cursul de referință (creanțele în valută ale băncii nu trebuie să depășească angajamentele cu mai mult de un milion de dolari și invers). Pînă în prezent, sucursalele băncilor străine puteau acționa pe piața valutară interbancară numai în calitate de broker (în numele clienților), iar la sfîrșitul zilei trebuiau să-și închidă pozițiile valutare. Băncile străine care au sucursale în România sînt Chemical Bank, Societe Generale, ING Bank, Frankfurt Bucharest Bank, MISR Romanian Bank, Banca Franco-Română și Banca Anglo-Română.

Președintele Iliescu critică recentele majorări de prețuri la produsele alimentare

Președintele Ion Iliescu a criticat, miercuri, recentele majorări de prețuri la produsele alimentare. La întîlnirea cu prefecții, desfășurată la Palatul Victoria, Iliescu a afirmat că majorările de prețuri la această categorie de produse, ca și modificarea taxelor vamale, au generat fenomenul speculei, în loc să protejeze și să stimuleze producția internă. Președintele a cerut Guvernului să ia măsuri pentru contracararea speculei și crearea unei concurențe reale între producătorii interni, de natură să nu influențeze negativ puterea de cumpărare a populației.

Cupoanele nominative pentru privatizare vor fi distribuite prin 5.000 de centre din întreaga țară

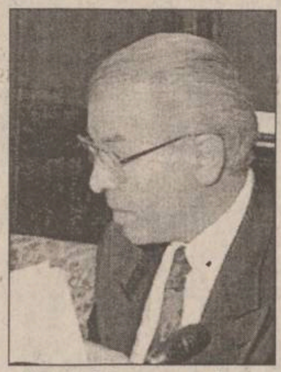

Cupoanele nominative pentru privatizare vor fi distribuite prin 5.000 de centre din întreaga țară, a anunțat miercuri premierul Nicolae Văcăroiu **(foto)**, la întîlnirea de la Guvern cu prefecții. Lista centrelor a fost finalizată, a afirmat Văcăroiu, care a cerut prefecților să urgenteze încheierea listelor cu cetățenii îndreptățiți să primească cupoane. Lista cetățenilor îndreptățiți să primească cupoane nu a fost încă finalizată, deoarece Fondurile Proprietății Private nu au transmis Agenției Naționale pentru Privatizare pînă la 4 iulie, conform programului aprobat de Guvern, toate datele privind cetățenii care au utilizat pînă în prezent certificatele de proprietate.

Producția de țiței a României a scăzut ușor în iunie

Producția de țiței a României a scăzut în iunie la 554.285 de tone, de la 571.586 de tone în mai, dar a fost totuși apropiată de producția din iunie anul trecut, a anunțat miercuri Ministerul Industriei, citat de REUTER. În acest an, România se așteaptă să extragă 6,67 de milioane de tone de țiței, față de 6,70 de milioane de tone, în 1994. România intenționează în același timp să importe în jur de 800.000 de tone de țiței pe lună, pînă la sfîrșitul anului, pentru a-și aproviziona astfel rafinăriile și industria petrochimică. În primele cinci luni ale anului curent, România a importat 6,1 milioane de tone de țiței, cu numai 2 milioane de tone mai puțin față de importurile totale de țiței de anul trecut.

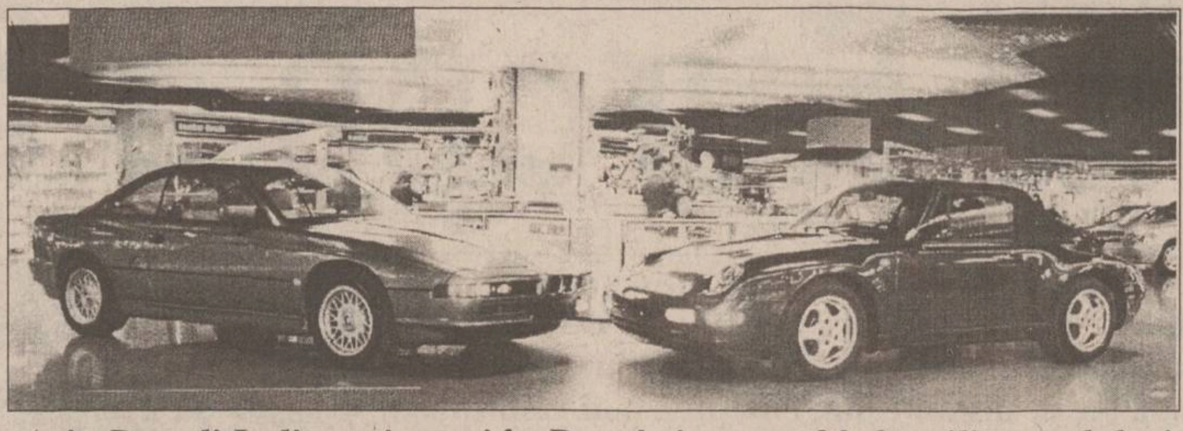

Agip Petroli Italia va investi în România peste 80 de milioane dolari

65 de stații de benzină moderne în toată țara

■ *la cîteva din stațiile din București va fi amenajat și cîte un motel* ■ *prețurile la viitoarele puncte de vînzare a benzinei vor fi mai mici decît cele practicate de PECO*

Compania italiană Agip Petroli SpA va investi în România, în următorii trei ani, peste 80 de milioane de dolari. Investiția se va concretiza în construcția a 65 de stații de benzină, din care 15 situate în București, a declarat Nicolae Caval, vice-președintele reprezentanței Agip Petroli în România - Petroli România. În urma contractului de asociere semnat miercuri, 12 iulie, cu Consiliul Local al Municipiului București, din cele 15 stații ce vor fi construite în București, 11 sînt în asociere cu Primăria Municipiului, Consiliul Municipal urmînd să beneficieze de venituri anuale de circa un miliard de lei. "Am avansat deja Primăriei 900.000 de dolari, ca o anticipare a sumelor pe care bugetul local le va primi în cadrul contractului. De asemenea, la fiecare stație construită vom avansa anumite sume ce vor avea ca destinație amenajarea zonelor adiacente stației respective", a precizat Nicolae Caval. Prima benzinărie care va fi dată în folosință în București va fi finalizată în două-trei luni și se va situa în zona aeroportului Otopeni. Pentru acest an, Petroli România intenționează să construiască patru din cele 15 stații destinate Bucureștiului, urmînd ca investiția din capitală să fie finalizată anul viitor. Noile benzinării vor necesita o investiție cuprinsă între 800.000 și 1,5 milioane dolari fiecare, în funcție de dotări. "Două dintre stațiile din București - pe bulevardele Barbu Văcărescu și Timpuri Noi - vor avea în componența lor și cîte un motel", a subliniat sursa citată. În ceea ce privește prețurile practicate, acestea se vor situa sub prețurile stațiilor PECO, deoarece "noi sîntem deținători de țiței", a precizat aceeași sursă. Prin această investiție, vor fi asigurate circa 30-40 de locuri de muncă pentru fiecare stație, astfel încît, în București vor fi create peste 500 de noi locuri de muncă. Agip Petroli desfășoară activități în sectorul aprovizionării cu țiței, rafinării, distribuției produselor petroliere și servicii pentru raționalizarea consumului de energie. Agip Petroli face parte din grupul ENI (Ente Nazionale Idrocarburi), grup ce deține 325 de societăți comerciale și dispune de o capacitate de rafinare de 40 milioane tone țiței pe an.

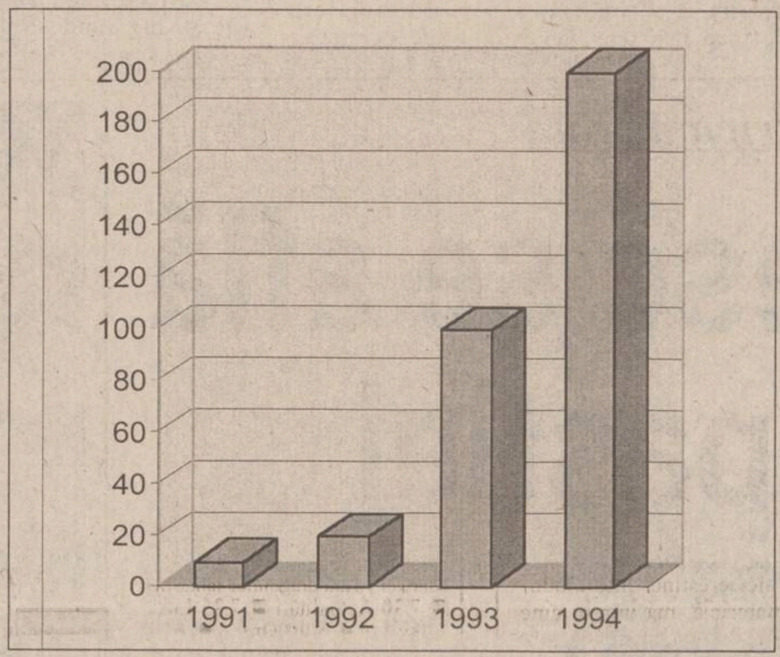

Firma italiană nu este prima în România care face investiții de acest fel; a investit deja compania SHELL iar AMOCO a anunțat de curînd intenții asemănătoare.

Domeniul pare să fie propice și pentru întreprinzătorii particulari. Potrivit unor date publicate de Asociația Petroliștilor Independenți din România, la sfîrșitul anului trecut funcționau în România circa 200 de stații de benzină particulare, dotarea acestora fiind de nivel occidental.

Lista societăților care vor fi supuse privatizării de masă include și firme cu pierderi

■ *nu au fost incluse în listă societăți de importanță strategică - institute de cercetare și proiectare, centre de informatică, societăți piscicole etc.*

Agenția Națională pentru Privatizare (ANP) a reușit să selecteze societățile comerciale care vor fi incluse în programul privatizării de masă, a declarat Iacob Zelenco *(foto)*, președintele ANP. Forma "de lucru" a listei cuprinde circa 2.500 societăți comerciale, dar dacă se adaugă și Agromecurile, cuprinse în programul privatizării de masă, numărul acestora se ridică la 3.000, a precizat aceeași sursă. Sînt cuprinse în această primă variantă a listei și societăți care au înregistrat pierderi în 1994, din domenii cum ar fi: ***turism, comerț, transporturi de călători, construcții civile.*** "***Aceste societăți nu trebuie să fie lăsate în afara privatizării. Pierderile înregistrate sînt cauzate de managementul necorespunzător, care nu poate fi rezolvat decît prin privatizare***", a afirmat Iacob Zelenco. Nu au fost incluse în listă societăți de importanță strategică - institute de cercetare și proiectare, centre de informatică, societăți piscicole etc. și nici societățile incluse în prezent în programe de restructurare sau privatizare. Lista a fost deja transmisă, pe suport informatic, Fondurilor Proprietății Private și Fondului Proprietății de Stat pentru eventuale modificări. Prefecturile au primit, de asemenea, datele privind societățile comerciale, pentru verificarea adreselor, a numerelor de telefon, de fax etc. Conform calendarului prezentat de ANP Guvernului, lista societăților comerciale trebuie să fie finalizată de către ANP, FPP-uri și FPS pînă la 12 iulie a.c. Lista societăților comerciale incluse în programul privatizării de masă va fi discutată astăzi, la ședința de Guvern. Dacă membrii Guvernului vor face observații asupra listei, aceasta va suferi modificări pînă la sfîrșitul săptămînii, a adăugat președintele ANP. În acest caz, Executivul se va întruni luni, 17 iulie, pentru finalizarea și aprobarea listei printr-o Hotărîre de Guvern.

Țările din Balcani refac legăturile economice

■ *problema podului peste Dunăre rămîne încă nerezolvată*

România manifestă un interes deosebit pentru cooperarea regională în zona Balcanilor, în special în domeniul transporturilor, interes determinat de caracterul vital pe care domeniul infrastructurii îl are în integrarea europeană, a reieșit din convorbirile purtate miercuri, la Cotroceni, între președintele Ion Iliescu și ministrul turc al Transporturilor, Ali Sevki Erek. Imperativul integrării europene impune extinderea rețelelor de autostrăzi și căi ferate, a apreciat președintele Iliescu. El a subliniat că țările din zonă - România, Turcia, Bulgaria, Grecia și Albania - trebuie să conlucreze în elaborarea proiectelor de interes comun pentru interconectarea acestor state cu rețelele trans-europene de infrastructuri, proiecte ce pot fi sprijinite financiar de către organismele internaționale. Această idee a fost relevată, de altfel, și în cadrul summitului Cooperării Economice la Marea Neagră, desfășurat la București, la sfîrșitul lunii iunie. Preocuparea României în acest sens este ilustrată de seria de recentele vizite la București ale unor oficiali din țările vizate. Astfel, săptămîna trecută s-a aflat în România ministrul bulgar al Transporturilor. Ministrul grec de Externe, Karolos Papoulias a vizitat marți Bucureștiul, anunțînd, pentru toamnă, vizita președintelui elen. Este așteptat la București și premierul albanez, Aleksandr Meksi. De altfel, ministrul român al Transporturilor, Aurel Novac, a declarat că problema podului peste Dunăre, rămasă în suspensie în urma discuțiilor româno-bulgare, a fost abordată și în cadrul întrevederii cu ministrul Erek. Novac a încercat să stîrnească interesul părții turce pentru soluția românească de amplasare a podului (Turnu Măgurele - Nicopole), argumentînd că această variantă s-ar putea dovedi mai avantajoasă pentru întreaga regiune balcanică.

Ministerul Agriculturii descurajează producătorii particulari de lapte și carne

■ *decizia reprezentanților guvernului de a nu modifica sistemul de acordare a primelor la lapte și carne a fost luată la întîlnirea tripartită de miercuri* ■ *tot atunci, Federația Patronală a cerut un sistem diferențiat de aplicare a accizelor la bere*

Comisia tripartită formată din reprezentanți ai Ministerului Agriculturii, Federației Patronale din Industria Alimentară și Federația sindicatelor de profil, reunită miercuri, 11 iulie, a stabilit regulamentul și modul de funcționare ale noului organism, au declarat surse din Federația Sindicatelor din Industria Alimentară. Au fost discutate propunerile și reglementările privind modalitățile de transfer al magazinelor și al depozitelor de carne, lapte și produse de pescărie la producători.

În acest sens, există la Guvern proiectul de hotărîre înaintat de MAA, în discuție aflîndu-se anexele respectivului proiect referitoare la respectivele spații comerciale și de depozitare. Pentru favorizarea investițiilor, reprezentanții patronatului au solicitat reducerea impozitului pe profit la 25%, solicitare acceptată în principiu de premierul Nicolae Văcăroiu la întîlnirea din 13 mai, dar posibilă abia după 1 ianuarie 1996, întrucît impune modificarea bugetului. Propunerea de modificare a normelor privind plata primelor la lapte și carne (jumătate din suma acordată în avans - reglementare care a mai funcționat în 1992) nu a fost acceptată de reprezentanții Ministerului Finanțelor, întrucît actele normative existente nu permit, în acest moment, concretizarea solicitării. S-a mai propus descentralizarea sistemului de plată a primelor, urmînd ca aceasta să se efectueze la nivel de județ. Ordonanța privind modificarea accizelor la alcool, modificarea solicitată de producătorii cu capital majoritar de stat, a obținut aprobarea ministrului Agriculturii și a ministrului Finanțelor și urmează să fie supusă aprobării Guvernului.

Producătorii de bere au propus aplicarea unui sistem diferențiat (iarnă-vară) de aplicare a accizelor la respectiva băutură, deoarece în perioada de iarnă consumul scade. Federația Patronală a propus modificarea TVA la 5% pentru produsele alimentare. Lista cu aceste produse se află în analiza MAA și a Ministerului de Finanțe. Ministerul Agriculturii va asigura, pînă în septembrie, finanțarea în vederea asigurării îngrășămintelor necesare culturilor de sfeclă de zahăr de anul viitor și a rezolvării din timp a problemei creditelor necesare stocurilor pentru iarnă. La propunerea ministrului Agriculturii, depozitele fostelor ILF-uri vor fi afectate destinației inițiale, în vederea depozitării recoltei de legume și fructe a anului 1995, recoltă considerată peste așteptări.

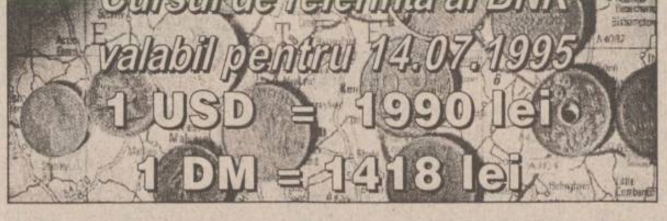

Cursul de referință al BNR
valabil pentru 14.07.1995
1 USD = 1990 lei
1 DM = 1418 lei

Cursul de schimb al principalelor valute valabil pentru data de 14.07.1995

Casele de schimb valutar	Dolar SUA		Marca germană	
	C	V	C	V
Banca Agricolă (tel. 112627)	2000	2050	1425	1475
Banca Română pentru Dezvoltare (tel. 211340)	2015	2049	1435	1459
Banca Dacia Felix (tel. 145125)	2010	2100	1420	1500
Credit Bank (tel. 117591)	2015	2055	1440	1460
Banca Română de Comerț Exterior (tel. 211738)	2000	2050	1424,50	1460,11
Casa de schimb "Edmond" (tel. 115309)	2020	2085	1430	1500
Casa de schimb "Decisive" (tel.112385)	2035	2085	1465	1485
Casa de schimb "Higeco" (tel. 112035)	2040	2090	1450	1499
Casa de schimb "ACR" (tel. 112345)	2040	2100	1440	1500
Bankcoop (te. 211236)	2000	2080	1450	1500

IASIM coop SA
Iași, str. Roșcani nr. 2

angajează de urgență

tîmplari universali
pentru producție de export

Se asigură realizarea producției și
salarizarea în funcție de numărul
produselor executate, pentru un an.

Relații la telefon 114000 interior 17.

OFERTĂ SPECIALĂ

Fax-uri **Panasonic**
KX-F 140 - *1.399.990 lei*
KX-F 150 - *1.499.990 lei*
KX-F 550 - *1.299.990 lei*
KX-F 195 - *1.499.990 lei*

Fax-uri **SANYO**
SFT-110 - *1.049.990 lei*
SFT-111 - *1.049.990 lei*

Prețurile NU includ TVA.
S.C. INTERELECTRIC S.A.
Str. ELENA DOAMNA Nr. 24
Tel. (032) 112004, 210030, 210031
Fax (032) 112366, 210034

AGENȚIA BURSIERĂ
NORD-EST

Sîntem interesați în tranzacționarea
următoarelor produse:
- grîu
- orz
- orzoaică
(cantități peste 500 to.)
Toate aceste produse trebuie să
corespundă condițiilor conform
S.T.A.S. în vigoare.

Contactați-ne !!!

Tel. 032-211570, interior 17,22 Fax 032-146363
Iași-6600, Bd. Copou nr. 3

Societatea de Servicii Informatice
SINTA S.A. Iași

vă oferă:

☑ **HÎRTIE CALCULATOR** (import Germania)
  - A3 (380 mm) - 1 ex.
  - A3 (autocopiativă) - 2 ex.
  - A4 (210 mm) - 1 ex. (12 lei/pag. cu TVA inclus)
☑ **HÎRTIE COPIATOR**
  - Rank Xerox (Anglia)
  - Report
☑ **DISKETE** - TDK, 3M, VERBATIM - 3,5" și 5,25"
☑ **PC LOGIMAX 386 SX/40** (Canada)
  4 MB RAM, HDD IDE 213 MB, SVGA 256 KB, Monitor color 14", FDD 3,5"/1,44 MB, 2S+1P, mouse Garanție 2 ani. PREȚ 895 $
☑ **PC LOGIMAX 486 SX/40** (Canada)
  486 ISA-PCI-VLB 128 KB CACHE, 4 MB RAM, HDD 340 MB, FDD 3,5"/1.44 MB, SVGA 512 KB, Monitor color 14", mouse. Garanție 2 ani. PREȚ 1.098 $
☑ **IMPRIMANTĂ LOGIMAX A3 matricială** (Canada)
  Garanție 1 an. PREȚ 199 $
☑ **CALCULATOR LOGIMAX SPARC 50 MHz** (Canada)
  2-SBUS SLOTS, 2S+1P, ETHERNET, 1 AUDIO 8 BIT, 32 MB RAM, Graphic accelerator, HDD SCSI 545MB FDD 3,5"/1,44 MB, Monitor 15" PHILIPS, SOLARIS 1.1 sau 2.x, COREL 3.0 for SPARC Garanție 3 ani. PREȚ 5.988 $

Informații la sediul firmei.
Tel. magazin 127116 Centrala 230077, 230080 Secretariat 230072

DIN TELEFOANELE, SCRISORILE ȘI AUDIENȚELE ZILEI

Rubricile "Din telefoanele, scrisorile și audiențele zilei" și "Ultimul vagon poștal" au menirea de a asigura un dialog direct între cititori și reprezentanții principalelor instituții publice. În cadrul acestor rubrici cititorii își pot exprima opiniile în legătură cu diverse probleme locale și de interes național. Semnatarii scrisorilor sînt rugați să folosească un limbaj decent și să nu aducă acuzații nefondate.

Redactorul de serviciu răspunde apelurilor dvs. la numerele de telefon 271271 și 172557 la orice oră din zi și din noapte.

■ Tramvaiele de noapte

Constanța Miron, din Iași, a călătorit pînă la Brașov și, cînd s-a întors în Iași, ieri noapte, a așteptat un tramvai de la ora 22,30 pînă aproape de miezul nopții, dar toate tramvaiele care veneau aveau tăblițe pe care scria fie DEFECT, fie DEPOU. Ne-a spus că nu este prima dată cînd pățește așa ceva și a făcut remarci critice la adresa R.A.T.C., afirmînd că "în nici un oraș din țară nu se petrec lucrurile ca în Iași".

Am vorbit cu directorul Abălașei, de la R.A.T.C., care ne-a spus că există cîte două tramvaie care acoperă traseele 4 și 8, la orele cînd sosesc trenurile de Mangalia și București. Or fi existînd aceste tramvaie, dar cine controlează dacă executanții, respectiv vatmanii și taxatorii, respectă dispoziția dată?

■ Concurs la Muzeul Literaturii Române

Muzeul Literaturii Române Iași organizează în data de 20 iulie 1995, ora 11,00, la sediul din str. V. Pogor nr.4, telefon 145760, concurs pentru ocuparea unui post de muzeograf. Condiții de participare: domiciliul stabil în Iași; vîrsta maximă 30 ani; absolvent(ă) al Facultății de Filologie, specialitatea Engleză-Franceză; cunoștințe de dactilografie. Dosarele se depun pînă la data de 18 iulie 1995, la sediul instituției - serviciul Secretariat.

■ Lucrări de instalare a posturilor telefonice ALCATEL

De la doi abonați ce locuiesc în blocurile-turn de pe malul stîng Bahlui am primit sesizări că de două săptămîni "le-au amuțit" telefoanele fără să știe din ce motive, deoarece la apelurile lor la serviciul Deranjamente nu li s-au oferit explicații. Am discutat cu doamna Mihăilă de la Departamentul Relații cu Publicul al regiei ROMTELECOM. Dumneaei ne-a informat despre lucrările ce se efectuează în zonă. În prezent, regia este angajată în acțiunea de cuplare a circa 1200 noi abonați în sistemul ALCATEL, instalatorii lucrînd intens, zi-lumină la cablare, racorduri ș.a., iar lucrările sînt de durată, astfel încît nu poate fi precizat termenul de încheiere a lucrărilor. Abonații din zonă sînt rugați să aibă răbdare, mai cu seamă că vor avea parte de o rețea telefonică de calitate.

■ Nesfîrșita grevă a celor de la PECO

Anton Zechel, administrator la Spitalul nr. 2 "C.I. Parhon", a mers ieri, 13 iulie a.c., să schimbe, pentru laboratoarele spitalului, șapte butelii. Cei de la stație nu le-au satisfăcut cererea pe motiv că sînt încă în grevă. Se știe că pentru spitale, cămine de copii și alte cîteva instituții liderii sindicali de la PECO au prevăzut aprovizionarea cu gaze lichefiate, indiferent de faptul că lucrătorii sînt sau nu în grevă. Acum, cînd conflictul este pe cale să se încheie, ar fi fost cazul ca prestările de servicii pentru spital să nu aibă de suferit.

■ În așteptarea unei autorizații de construcție

Ne-a vizitat la redacție ***Ion Stănescu***, din comuna Grajduri, care ne-a spus că a făcut cerere la primăria din comună pentru a-și construi o locuință pe un teren cedat de socrul său. A plătit taxele (45000 lei, chitanța 1029 din 12 mai 1995), dar de atunci așteaptă în zadar să i se elibereze autorizația pentru a începe lucrările. Conform spuselor sale, secretara de la Primăria Grajduri refuză să-i înmîneze autorizația, fără să-i ofere măcar o explicație.

Nu am putut-o contacta telefonic pe secretara primăriei, dar după ce va citi prezenta notă, credem că vom primi și noi răspuns.

Constantin IURAȘCU
Teo POPESCU

ULTIMUL VAGON POȘTAL

Necesitatea unui crematoriu la Iași

Toți cei care ne-am bucurat de darul vieții tremurăm la fel; se deosebește doar felul cum ne întoarcem în eternul ciclu al naturii. Unii au rezistat mii de ani mumificați (cei bogați), alții sînt dați hrană altor viețuitoare; unii sînt înhumați, iar o bună parte a oamenilor au preferat și preferă purificarea prin puterea flăcărilor. Fiecare după religia și tradiția în care a trăit și conform ultimei opțiuni.

Cred că sînt mai multe argumentele care pledează în prezent pentru incinerare. Ar fi motive de ordin economic, care se referă la cheltuielile, nu modeste, pe care omul necăjit le suportă pentru înmormîntare. Tot din această categorie de argumente face parte și înmulțirea populației, fără ca suprafața cimitirelor să crească- de unde se naște problema lipsei spațiului pentru înhumare.

Mai ales în ultimii ani și în special în marile orașe, mormintele sînt jefuite și profanate de ticăloși fără de lege.Se pune problema pazei cimitirelor, dar cine să o facă și cum să o facă? Știm foarte bine cum păzesc ... paznicii pe cei vii! Îi vor păzi mai bine pe cei morți? Aș putea aduce în discuție, nu fără temei, spectacolul obositor, prea încărcat și foarte deprimant al înhumării, mai ales la ortodocși, urmat de scene penibile create de cerșetorii de profesie. Nu putem uita condițiile de igienă în care e ținut și transportat cadavrul, mai ales în anotimpul cald. Convingerea mea este că biserica creștină, ca și celelalte religii, în viitor va trebui să-și modifice nu atît fondul spiritual, cît mai ales riturile prin simplificarea lor extremă. Și începutul vieții - nașterea, ca și sfîrșitul, sînt acte intime; mai ales ultimul drum trebuie să se desfășoare în simplitate, modestie și sobrietate. Știm că așa se comportau primii creștini și așa trebuie să ne purtăm și noi.

Nu fac parte din cei care regretă avantajele comunismului și, deci, prăbușirea lui, dar îmi amintesc că "tovarășa Ghițulică", ultimul prim secretar de la Iași, a interzis acele cortegii zgomotoase, penibile și de prost gust (sirene, fanfare,etc) și foarte bine a făcut; aflasem că voia să construiască un crematoriu la Iași; ar fi fost o realizare dorită de mulți. S-o regretăm că nu mai este? Știm foarte bine că orașul Iași și țara întreagă au dificile probleme economice, dar și plecarea dintre cei vii este un capitol al vieții, căruia trebuie să-i acordăm atenția și respectul cuvenit. Avem în țară un singur crematoriu, la București, ceea ce este foarte puțin. Cred că, deocamdată, ar mai fi necesare două: la Iași și la Cluj. Cel de la Iași pentru Moldova, cel de la Cluj pentru Transilvania. Numai în cercul restrîns în care trăiesc, cunosc destui cetățeni care preferă incinerarea. Sînt convins că ar fi o inițiativă de interes public. Se vor găsi unii care vor spune că cei care preferă să fie arși nu pot fi considerați creștini.Eu le răspund că a fi creștin nu înseamnă să respecți toate tradițiile și riturile, ci să trăiești prin faptele tale, în spiritul adînc al religiei și moralei creștine. Întorcîndu-mă la lumea materială, mă întreb: cine ar putea înțelege această necesitate publică? Primăria, un investitor autohton sau unul străin?

Indiferent cine s-ar hotărî să o facă, ar înfăptui un act necesar, de o deosebită utilitate publică.

Al. VECHIU, Iași

SEMNAL EDITORIAL

Noi apariții la Editura "Moldova"

■ "Lumea ca voință și reprezentare" - Arthur Schopenhauer

1 Arthur Schopenhauer
LUMEA CA VOINȚĂ ȘI REPREZENTARE
MOLDOVA

"Prezint această carte publicului cu ferma convingere că, mai devreme sau mai tîrziu, îi va întîlni pe cei pentru care a fost scrisă; în plus, mă bazez liniștit pe ideea că și ea va avea destinul care este dat oricărui adevăr, indiferent de domeniul de cunoaștere la care acesta se referă. Dacă existența omenească este scurtă, adevărul are brațele lungi și se impune greu. Să spunem deci adevărul" - scria, în 1818, autorul, în prefața la prima ediție a acestei lucrări filosofice de referință.

■ "O istorie umanistă a culturii române" - Alexandru Tănase

"Lucrînd la «O istorie a culturii în capodopere» - o istorie filosofică a culturii universale (...), mi-am dat seama în ce măsură este adevărată ideea că drumul cel mai sigur către universal trece prin național; este foarte bine să avem o perspectivă românească asupra istoriei culturale a umanității, dar este cu mult mai bine, aș spune că este foarte necesar, să avem o «Istorie a culturii române». Faptele de cultură românească i-au interesat pe cercetătorii români numai dintr-o perspectivă parțială și parcelară; fie pe verticala devenirii istorice a românilor, în cadrul lucrărilor de istorie generală, fie ca un capitol conceput de specii distincte de cultură, fie decupări pe orizontala geografiei spirituale românești. Prezenta carte este concepută tocmai ca o lucrare de sinteză, ca o viziune totalizatoare și - pe măsura posibilităților - esențializatoare asupra principalelor etape ale devenirii culturale românești". **(Al. Tănase)**

ALEXANDRU TĂNASE
O ISTORIE UMANISTĂ A CULTURII ROMÂNE
Editura MOLDOVA

■ "Cărțile au suflet" - Nicolae Manolescu

Volumul oferă o selecție a unor eseuri publicate de Nicolae Manolescu, în volumele: "Teme" (1971), "Teme 2" (1974), "Teme 3" (1978), "Teme 4" (1983), "Julien Green și strămătușa mea" ("Tema 5") - 1984, "O ușă abia întredeschisă" ("Tema 6") și "Desenul din covor" ("Tema 7") - 1988. "«Temele» au reprezentat jurnalul meu de lectură, din ultimii douăzeci de ani. (...) Am dorit să păstrez îndeosebi acele eseuri în care nota analitică se împletește cu nota autobiografică, într-un stil personal, viu și nepretențios". **(N. Manolescu)**

NICOLAE MANOLESCU
CĂRȚILE AU SUFLET
Editura MOLDOVA

☎ TELEFOANE UTILE

☎ **SALVARE: 961**
☎ **POMPIERI: 981**
☎ **POLITIE:**
Inspectoratul Judetean Centrala 140720; Dispecerat 146666; Municipiu Centrala 140020 Dispecerat 146840/955 Ofiter de serviciu 146850; Serviciul Circulatie - 140070.
☎ **SERVICII MEDICALE MOBILE (asistență medicală de urgență la domiciliu): 113130/569, zilnic între orele 7,00-23,00**
☎ **AGENȚIA C.F.R.: 147673**
☎ **INFORMAȚII GARĂ: 146333**
☎ **AUTOGARĂ: 146587**
☎ **TAXICOM, dispecerat: 953, 146593**
☎ **AGENȚIA TAROM: 115239**
☎ **INFORMAȚII AEROPORT: 178126**
☎ **STAȚII PECO: Baș Ceauș - 176865; Aurel Vlaicu - 175872; Bucium - 132891; Crișan - 112182; Păcurari - 164142; Sărărie - 147480.**
☎ **A.C.R. - informații utile: 112345, 130177.**
☎ **DISPECERATE: R.A. Gaz-Metan - 141737; R.A. Apă-Canal - 142451; Renel - 147070, deranjamente - 929; Termoficare - 141956; R.A. Locuința - 112434; Telefoane - Deranjamente - 921; Protecția mediului - 147010.**
☎ **GARDA FINANCIARĂ: 114065, 112427.**
☎ **ADMINISTRAȚIA FINANCIARĂ: 143030**
☎ **NOTARIAT: 147574**
☎ **TRIBUNAL: 146300**
☎ **PROCURATURĂ: 212566**
☎ **CAMERA DE COMERȚ: 117757**
☎ **CENTRUL MILITAR JUDEȚEAN: 146370**
☎ **STATUL MAJOR JUDEȚEAN DE APĂRARE CIVILĂ: 147594**
☎ **HOTELURI: Moldova - 142225; Traian - 143330; Unirea - 142110; Continental - 114320; Sport - 137817.**
☎ **POLICLINICA CU PLATĂ: triaj informații - 117244**
☎ **OFICIUL JUDEȚEAN PENTRU PROTECȚIA CONSUMATORILOR: 145392.**
☎ **LABORATOR ANALIZE "PRO FAMILIA": 230431**

CARNETUL ZILEI

VREMEA

14° - 32° C

■ Vremea se menține în continuare caldă și frumoasă. Cerul va fi variabilă, senin noaptea și dimineața, cu unele innourări după-amiaza în zonele de deal ale județuluiă, unde sînt posibile averse slabe de ploaie. Vîntul va sufla slab la moderat din sector nordic. Temperatura aerului va înregistra valori minime cuprinse între 14°-18° C, iar maxime între 28° - 32° C. **(Elena Bîrjoveanu - Centrul de Prevedere a Vremii Bacău)**

CALENDARUL CREȘTIN-ORTODOX

✝ Sf. ap. Achila; sf. mc. Just și Iraclie.

FARMACII DE GARDĂ

Farmacia nr. 2, Piața Unirii (tel. 116029).

SPITALE DE GARDĂ

Spitalul "Spiridon" (tel. 142730): Clinica I Medicală, Clinica a III-a Chirurgie; **Maternitatea "Cuza Vodă"** (tel. 143320).

TELEVIZIUNEA NAȚIONALĂ

TVR 1

7,00 TVM. Matinal ■ 8,30 La prima oră; Actualități; Invitatul emisiunii; **Puncte cardinale; Revista presei; maxima zilei ■9,20 Film serial (r): Santa Barbara** (SUA). Episoadele 188 si 189 ■ 10,55 Desene animate ■ 11,20 Curcubeu; Terapia prin artă; Pictura lui Kinjo; Bougival, orasul impresionistilor; Pestera din Ardèche; Centenarul cinematografiei ■ 12,20 MTV. Greatest Hits **■12,50 Ecran de vacanță: Aventurile lui Skippy** (The Adventures Skkippy, Australia, 1992). Episodul 4 ■ 13,20 1001 Auditii; Fată în fată (II). Solisti: Dan Grigore, Ikuko Nakamichi (Japonia). Interpretează Orchestra Natională Radio si Orchestra Filarmonicii "George Enescu"; Ed. Grig - Concertul pentru pian și orchestră. Prezintă Mihaela Sturza ■ 14,00 Actualități ■ 14,10 TVR Iasi. Est Meridian magazin; La un pas de week-end! ■ 14,50 TVR Cluj-Napoca; Panoramic; Reporter în anchetă: "Carte frumoasă, cinste..."; Incursiune în necunoscut: Fenomenul OZN; Cartea de vacanță: Breviar editorial transilvan ■ 15,30 Tradiții; Cocoșul de Hurez; Tîrgul Olarilor - ediție jubiliară ■ 16,00 Actualități ■ 16,10 Agenda consumatorului: Cine protejează consumatorul? ■ 16,30 Lege și fărădelege. Emisiune realizată de Studioul de Film al Ministerului de Interne în colaborare cu TVR ■ 16,45 Emisiune în limba germană; Instantanee; Biserica evanghelică din Hamburg; Despre germanii din Canada ■ 17,45 Franța în imagini ■ 18,00 Pro Patria. Emisiune realizată în colaborare cu Redacția Emisiunilor Militare de Radio și Televiziune din Ministerul Apărării Nationale; Orizonturile datoriei noastre; Alo, "Pro Patria"? Corespondente din țară; Cavaleri ai Ordinului "Mihai Viteazul". Documentar. Pîinea noastră cea de toate zilele... Între birocrație si licitație; "Luptătorul". Univers liric **■19,00 Film serial: Edera** (Italia, 1992). Episodul 9 ■ 20,00 Actualități: Buletin meteo; Telesport ■ 20,45 Publicitate ■ 20,50 Tezaur folcloric; Vechi melodii, noi interpretări; Din Filmoteca TV; Folcorul pe scenă **■21,30 Film artistic; Frances** (SUA, 1982). Premieră pe țară. Cu: Jessica Lange, Kim Stanley, Sam Shepard. Regia Graeme Clifford ■ 23,45 Actualități ■ 0,00 Turul Frantei la ciclism. Rezumatul zilei ■ 0,10 MTV. Euro Top 20 **■1,10 Cinematograful de noapte; Omul din noapte** (Nightman SUA, 1990). Premieră pe țară. Cu: Joahna Kerns, Jenny Robertson, Ted Marcoux. Regia Charles Haid (Film nerecomandat minorilor).

TVR 2

7,00 La prima oră; Stiri ROMPRES; Buletin meteo; Informatii utile; Gimnastica de dimineață; Autografe muzicale; Desene animate (I); Trei minute pentru sport; Curiozități; Sitati că...?; Agenda zilei; Cronica soselei; Desene animate (II); Actualități; Invitatul emisiunii; Puncte cardinale; Revista presei; Maxima zilei ■ 9,20 Ora de muzică; Tineri artisti: Sorin Petrescu ■ 10,05 Bună ziua, Franța! Instantanee franceze: Turism în Franta; Expoziția Manet; Muzeul de Stiinte Naturale; Excentricitătile modei; Focuri de artificii; Cupa Mondială la fotbal, 1998; Paris, te iubesc! cu: Josephine Naker, Eddy Mitchell, Patachou, Macou și Duval, Charles Trenet, Maurice Chevalier, Mick Micheyl, Annie Fratellini, Yves Montand, Claude Nougaro, Edith Piaf, Joe Dassa, Jacques Dutronc, Catherine Sauvage, Georges Ulmer; Boris Vian și Saint Germain-des-Prés; Juliette Greci în secvențe evocatoare (CFI) ■ 11,50 Desene animate: Cartea junglei ■ 12,20 Cafeneaua literară; Calvarul cărții... de la autor... la cititor... Emisiune de Mariana Șipoș ■ 13,50 Ritmuri muzicale ■ 14,00 Actualități ■ 14,10 Varietăți internaționale cu: Patricia Kaas, Paul Young, Henry Salvador, Milva, Danny Brillant, Renaud Hantson. Dr. Alban, Big Miuntain, Patsy Galant, Janice Jamison și formația "Take That" ■ 15,00 Convietuiri: Din activitatea culturală a comunității grecești; Comunitatea ucraineană din satul Cornutel, județul Caraș-Severin; Muzică din folclorul minorităților: Ilie Roșianu, Alexandru Sambor ■ 16,00 Desene animate ■ 16,30 Film serial: Si bogații plîng (Mexic). Episodul 229 ■ 17,00 Bursa invențiilor **■17,55 Film serial: 17 clipe ale unei primăveri.** Episodul 8 ■ 19,00 Festivalul International al Tinerilor Dirijori, Busteni-Sinaia, iunie, 1995 (II). În program lucrări de: R. Schumann, C. Franck, Weber, A. Bruckner. Solitti: Ioana Ostafi - violoncel; Liviu Gocan - clarinet; Dirijori: Jean Marie Juan (Franța), Hyroyouki Shimizu (Japonia). Ueli, Hasler (Elveția), Cristian Florea (Germania). Prezintă Petre Codreanu. În pauză: Colocviul criticilor muzicali ■ 21,00 TVM. Mesager ■ 21,30 Oameni care au fost... ; Emil Prager - inginer constructor ■ 22,0 Hyperion. revistă literară în imagini; George Călinescu, vocația totalității. Volumul "Viața lui George Călinescu"; După 12 ani, din nou în România, dramaturgul italian Aldo Nicolaj. Rubrică de Lucia Negoiță; marginalii la volumul "Vremea întrebărilor" de Octavian Paler ■ 23,00 Muzica e viata mea! Pagini de popularitate interpretate de: Marina Mircea, Sanda Sandru, Eugenia Ilinica, Claudia Hanghiuc, Simona Stancu, Stana Bunea, Ludovic Spiees, Dorin Teodorescu, Eugen Savopol, Lucian marinescu și formațiile vocal-instrumentale "Concertino", "Musica Viva", "Menuet" și Ansamblul de balet al Teatrului de Operetă București **■23,45 Film serial: Santa Barbara** (SUA). Episodul 190 ■ 0,30 Bucuriile muzicii. Georges Pludemacher.

TELEVIZIUNI LOCALE

TVR IAȘI

Pr. I, 14,10-14,50, Est Meridian Magazin: La un pas de week-end! ■ Informații utile ■ Videoghid: Invitație în ținutul Bacăului, rubrică de Ligia Olteanu ■ Reporter în direct: Irina Păcurariu ■ Videoclipul emisiunii ■ Decupaj subiectiv - avanpremieră TVR Iași ■ Poșta redacției. Redactori, Gabriel Atasiei, Maria Florea.

EUROPA NOVA

110,05 Mati Nova : emisiune-magazin ■ 11,00 Lumea la microscop: Visul de a zbura (II); Lumea pietrelor ■ 12,00 Infonova ■ 12,10 Film: "Therese" (prod. Franța, 1986; regia Alain Cavalier, cu Catherine Mouchet, Helene Alexandrinis - r) ■ **13,30 Film serial: "Familia Smith"** (prod. SUA; regia: Herschel Daugherty, cu: Henry Fonda, Janet Blair), ep. 10 ■ 14,00 Închiderea programului de dimineață ■ 17,00 Deschiderea programului ■ 17,05 Club european - "Integrarea economică europeană". Invitat: Eduard Costin, vicepreședintele C.C.I. Iași ■ 17,30 Spectacolul științei: Revoluția numerică (I): Știința astăzi. Realizator Mihaela Calcan ■ 18,15 Euromusic ■ 18,25 Clubul lui Gogosneață ■ 18,30 Desene animate ■ 18,55 Publicitate ■ 19,00 Infonova ■ 19,35 Jocuri de culise - "Munca la negru" ■ 20,00 Videoclip '95 ■ 20,30 Film documentar în serial: Secretele istoriei (IV): "Hunii năvălesc asupra Europei" (II) ■ 20,55 Publicitate ■ **21,00 Film: "Misterul"** (prod. SUA; regia: Bob Swain, cu Sigourney Weaver și Michael Caine). Laureen Slaughter se înscrie într-o agenție care angajează însoțitoare pentru clienții bogați. Astfel îl cunoaște pe lordul Boolbeck, fără să-și închipuie că întîlnirea lor fusese programată de adversarii lordului, care vor profita de situație, încercînd să-l elimine pe acesta. Intervenția, în ultimă instanță, a poliției îi va salva pe cei doi. ■ 22.30 Infonova ■ 22,45 Night Club. Muzică, divertisment ■ 23,00 Concurs Eurostar ■ 23,45 Umor în serial ■ **0,30 Film: "Body Bags"** (prod. SUA; regia: John Carpenter, cu Robert Carradine, Alex Datcher) ■ **2,00 Concert Jimi Hendrix at Woodstock.**

TELE'M

6,30 Deschiderea emisiei ■ 7,00 V'Tele'M (magazin matinal de informații, muzică, desene animate) ■ 7,30 Observator - emisiune de informații, știri interne și externe, realizată de Antena 1 București ■ 8,30 Film artistic: "Zăpada morții" (acțiune/r) ■ 10,00 Film serial: "Răzbunarea", ep. 100 (r) ■ **11,00 Film artistic: "Drumul spre casă"** (dramă). Regia: Terry Ryan; cu: Nicholas Campbell, Sioned Mair ■ 12,40 Închiderea emisiei ■ 17,30 Deschiderea emisiei ■ 18,00 Total M Știri ■ 18,20 Actualitatea ieșeană ■ 19,00 Ferestre pentru suflet ■ 19,15 Melodii de neuitat ■ 19,30 Documentar Worldnet ■ 20,00 Desene animate ■ 20,30 Film serial: "Răzbunarea", ep. 101 ■ **21,30 Film artistic: Berlin '39** (dramă). Regia: Sergio Sollima; cu: Ken Marshall, John Savage, Burt Young. O țară înainte de izbucnirea războiului. Fiecare încearcă să se bucure de ultimele clipe de pace, obținînd de la viață tot ce ar putea. ■ **23,10 Film artistic: "Napoleon"** (dramă). Regia: Sacha Guitry; cu: Jean Marais, Orson Wells.

TELEVIZIUNI PRIN SATELIT

RTL

6,30 Actualități ■ 6,35 Universul Marwel. Dinoriders ■ 7,00 Actualități ■ 7,05 Universul Marwel - Tara dragonilor fantastici ■ 7,30 Actualități ■ 7,35 Luky Luke (s) ■ 8,00 Ora 7 ■ 8,30 Actualități ■ 8,35 Între noi (r) ■ 9,00 Actualități ■ **9,05 SOS California.** O problemă de încredere ■ 10,00 O familie grozav de drăguță (r) ■ 10,30 Cheers (r) ■ 11,00 Frumos și bogat (s), ep. 1244 ■ 11,30 Vremea dorinței (s), ep. 466 ■ 12,00 Pretul e fierbinte - emisiune concurs ■ 12,30 Duelul familiilor - emisiune concurs ■ 13.00 Actualități ■ **13,30 Springfield Story** (s), ep. 2235 ■ 14,15 Clanul din California (s), ep.1554 ■ 15,05 Hobby-ul ei este crima. O explozie în nord (s) ■ 16,00 Ilona Christen. Pubertatea. În vîrtejul sentimentelor (r) ■ 17,00 Hans Meiser. Arcul lui Amor te loveste pe neasteptate. Un mod neobisnuit de-a face cunostintă ■ 18,00 Jeopardy! - emisiune concurs ■ 18,30 Între noi (s), ep.148 ■ 19,00 Frumos si bogat (r) ■ 19,30 Exclusiv. Magazinul vedetelor, cu Frauke Ludowig ■ 19,45 Actualități. Stiri, sport, buletin meteorologic ■ 20,10 Exploziv Magazin cu Barbara Eligmann ■ 20,40 Vremuri bune, vremuri rele (s), ep. 776 ■ **21,15 Răzbunarea unei femei.** Thriller, SUA 1993, regia Andrew Stevens, cu Andrew Stewens, Shannon Tweed. Premieră germană. ■ **23,00 Eliberat pentru a fi ucis.** Film de acțiune, SUA 1993, regia Mimi Leder, cu Power Boothe, Billy Dee Williams ■ 0,40 Actualități nocturne, cu Heiner Bremer ■ 1,10 Cheers. Amenintarea dragonului (s) ■ 1,40 O familie grozav de drăguță. Hamburgeria lui John (s) ■ 2,05 Casa părăsitilor. Film horror. SUA 1985, regia Wes Creaven, cu: Brandon Adams, Everett McGill ■ 3,45 Lance. Să nu mori tînăr (r) ■ 5,20 Echipa A. O scurtă pauză ■ 6,10 Desene animate.

PRO 7

5,40 Arabella Kiesbauer. Bijuterii de strand. Tatuajele (Talk-Show/r) ■ 6,30 Taff - Zilnic, actual, proaspăt, obraznic. Magazin informativ cu Sabine Noethen ■ 6,50 Alf. Oaspeti nepoftiti, SUA 1989 (s/co/r) ■ 7,10 Dennis (d.a) ■ 7,35 Inspectorul Gadget (d.a) ■ 8,00 Familia Flintstones. Sef pentru o zi, SUA 1966 (s/d.a/r) ■ 8,25 Bonanza. Onorabilul serif, SUA 1960 (s.w) ■ **9,25 Mannix.** Punctul slab, SUA 1971/1975 (s.p) ■ 10,20 Roseanne. Plăceri ascunse, SUA 1993 (s.co/r) ■ **10,50 Diavolul vine la ora patru,** SUA 1960 (f. av.), regia Mervyn LeRoy, cu Spencer Tracy, Frank Sinatra, Gregorie Aslan. Un preot betiv si un puscărias încearcă, cu prețul propriei vieți, să salveze copiii dintr-un spital de leprosi si amenintati de izbucnirea unui vulcan... ■ 13,10 Dur, dar drăgut. Drogul fermecat, SUA 1979 (s.p), cu Robert Wagner, Stefanie Powers ■ **14,05 Farduri și pistoale.** Lupul singuratec, SUA 1975 (s.p), cu Angie Dickinson, Earl Holliman ■ 15,05 Arabella Kiesbauer. Fotografii erotice. Atractia nudului (Talk-Show) ■ **16,05 Străzile din San Francisco**. Război între gangsteri, SUA 1974 (s.p), cu Karl Malden, Michael Douglas ■ 17,05 L.A. Law - Avocati, trucuri, procese. Călăul din Beverly Hills, SUA 1991 (s), cu Harry Hamlin, Jill Eikenberry ■ 18,05 Aventurile lui Tiny Toon. O poveste fierbitne, SUA 1991 (s/d.a) ■ 18,30 Popeye marinarul (d.a) ■ 18,35 Pantera roz. În vizită la desenele animate înrudite cu Paul. Răzbunarea panterei, SUA 1964/71 (s/d.a) ■ 19,00 Familia Flintstones. Galaxia din Saxilia. SUA 1965 (s/d.a) ■ **19,30 Alf.** Gospodărie de bărbati, SUA 1989 (s.co), cu Max Wright, Anne Schedeen ■ 20,00 Roseanne. Gelozia este începutul tuturor dramelor, SUA 1993 (s.co), cu Roseanne Arnold, John Goodman ■ 20,30 Taff - Zilnic, actual, proaspăt, obraznic. Magazin informativ cu Sabine Noethen ■ 20,55 Actualități ■ 21,10 Buletin meteorologic ■ **21,15 Superman.** Aventurile lui Lois & Clark. Masina timpului, SUA 1994 (s.sf), cu Dean Cain, Teri Hatcher ■ **22,10 Actele X**. Cazurile sinistre ale FBI-ului. Lazar, SUA 1994 (s.p), cu David Duchovny, Gillian Anderson ■ **23,10 Silarfighters,** SUA 1986 (f.sf), regia Alan Johnson, cu Richard Jordan, Jami Hertz, Jason Patric. ■ 0,50 Acualități ■ **1,00 Misiune fatală,** Africa de Sud 1988 (f.p), regia Jan Scholtz, cu Ted LePlat, Terry Norton, Andre Jacobs. ■ 2,40 Dulci păcate. Jurnalul sexualității cu Mathias Frings ■ 3,30 Actualități ■ 3,40 L.A. Law - Avocati, trucuri, procese. Charlie nu se mai întoarce niciodată, SUA 1991 (s/r) ■ 4,25 Actualități ■ 4,35 Farduri si pistoale. Între două fronturi, SUA 1974 (s.p/r).

SAT 1

6,30 Germania dimineata, cu Andreas Franke ■ 8,30 Brunch TV - A trăi în ziua de azi, cu Jo Klüner ■ 10,30 Să reusim. Magazinul succesului si al simtului vietii, cu Susanne Holst ■ 11,00 Hallo, nene doctor! (s. medical), Germania, 1994 (r) ■ 12,00 Klipp-Klapp. Clubul videoclipurilor cu Dieter Hallervorden ■ **12,30 Vecinii:** Schimbarea lui Warren (s. familial), Australia, 1987; regia: Kendal Flanagan; cu: Anne Haddy, Anne Charleston, Paul Keane ■ 13,00 Sub soarele Californiei: Acesta este pretul (s. familial), SUA, 1992; regia: Michele Lee; cu: Nicollette Sheridan, Maree Chatham, Janette Rhianna ■ **14,00 Falcon Crest:** O seară agitată (s. familial), SUA, 1988; regia: Jeff Freilich; cu: Susan Sullivan, Ana-Alicia, David Selby ■ 15,00 Cagney & Lacey: Si cu toate acestea, fericită (s.p.), SUA, 1984; regia: Alexander Singer; cu: Sharon Gless, Tyne Daly ■ **16,00 Nava spatială Enterprise**. Generatia următoare: Zeul mitakanilor (s.SF), SUA, 1989; regia: Robert Wiemer; cu: Patrick Stewart, Jonathan Frankes ■ 17,00 Baywatch: Salvamarii din Malibu. Vechea dragoste (s.a.), SUA, 1991; regia: Gus Trikonis; cu: David Hasselhoff, Billy Warlock ■ 18,00 Să riscăm - emisiune-concurs, cu Gundis Zambo ■ 18,30 Reportaje regionale ■ 19,00 Totul sau nimic! - Show-concurs cu Jorg Draeger ■ 20,00 Actualități ■ 20,15 Zilnic - Ran; emisiune sportivă ■ 20,30 Roata norocului ■ **21,15 Un bărbat pentru anumite ore** (American Gigolo; f.p.), SUA, 1979; regia: Paul Schrader; cu: Richard Gere, Lauren Hutton, Hector Elizanda. Julian Kay lucrează ca gigolo, are o masină superbă, un apartament luxos si este înconjurat de femei bogate, dar lumea se va prăbusi pentru el, atunci cînd politia îl va suspecta că si-a omorît o clientă... ■ **23,35 Vînătoare prin iad** (thriller), SUA, 1993; regia: Bill Carcoran; cu: Stefanie Powers, Kathleen Robertson, Helen Shepherd. ■ **1,25 Madame Claude și gazelele ei** (f. er.), Franta, 1977; regia: Just Jaeckin; cu: Francoise Fabian, Dayle Haddon, Murray Head. ■ 3,15 Nava spatială Enterprise. Generatia următoare (s.SF/r), SUA, 1989.

TELECABLE

9,00 Deschiderea emisiunii ■ 9,05 Show maraton pentru cei mici ■ 12,00 Film: "În bătaia focului" ■ 14,00 Film: "Travesti" ■ 15,00 Film: "Selectie naturală" ■ 16,30 Film: "Roșu în profunzime" ■ 18,00 Film: "Eu spionez" ■ 19,30 Film: "Mr. Nanny" ■ 21,00 Film: "Străzi dosnice" ■ 22,30 Film: "Miezul nopții" ■ 0,15 Film: "O echipă a lor".

RADIO NORD-EST

5,30 - 10,00 Micul dejun. Emisiune matinală de informații și muzică, știri din actualitatea locală, informatii utilitare, horoscop, sfatul medicului, informații economice, concursul dimineții, relatări în direct din diferite puncte ale orașului (6,00 - 6,30 buletinul de știri și programul Actualitatea, preluate de la BBC). Realizatori: Cătălin Lența și Cătălin Elisei ■ 10,00 - 14,00 Fir direct. Timp de patru ore în contact cu viața orașului: informații din actualitatea locală, răspunsuri la întrebările ascultătorilor, relatări în direct, concursuri și muzică ■ 14,00 - 14,30 BBC. Buletinul de știri și Actualitatea ■ 14,30 - 18,00 Turnul de control. Cea mai importantă emisiune informativă a zilei ■ 14,45 Paralela sport; 16,30 Puls Nord-Est - știri, reportaje, interviuri, relatări din actualitatea locală și națională; 17,30 Financiarul - rubrică de informații economice, muzică. Realizator Ovidiu Simonca ■ 18,00 - 19,00 BBC. Buletinul de știri și programul Actualitatea ■ 19,00 - 21,00 "Buzduganul de seară". Emisiune de divertisment, muzică și concursuri. Realizatori: Livia Susanu și Daniel Buzdugan ■ 21,00 - 21,30 BBC. Buletinul de știri și programul Actualitatea ■ 21,30 - 22,00 Puls Nord-Est - ediția de seară ■ 22,00 - 24,00 Dedicații. Muzică la cererea ascultătorilor ■ 0,00 - 4,15 Noapte de dans ■ 4,15 - 5,00 Jazz - VOA Europe ■ 5,00 - 7,00 Classic Calls.

cotidian de informații
Monitorul
Str. Smîrdan nr. 5 ■ Tel. 17.25.57;
271271; 271333; 271467 (centrala) ■
Fax 27.04.15
■ Publicitate tel./fax 14.47.76
■ REDACTOR SEF - Dan Radu
■ REDACTOR SEF ADJUNCT -
Ovidiu Șimonca
■ SECRETAR GENERAL
DE REDACTIE -
Marius Cristian

SEFI DEPARTAMENTE:
■ Eveniment local: **Toni Hritac** (int. 110)
■ Investigatii: **Vali Știrbu** (int. 110)
■ Eveniment national si international:
Cristian Racu (int. 110)
■ Economic: **Costel Stroescu** (int. 117)
■ Cultură: **Dorin Popa** (int. 109)
■ Sport: **Nicolae Grecu** (int. 107)
■ Redactor de serviciu:
Constantin Iurascu (int. 124)
■ Fotoreporter: Constantin Plop
■ Grafică: Lucian Amarii, Daniel Melinte
■ Publicitate: **Cristina Labontu**
(int. 122, fax 144776)
■ Difuzare: **Mihai Tudose** (int. 120)
■ Contabilitate: **Antoneta Filip** (int. 112)

ABONAMENTELE se pot face la orice Oficiu Poștal din țară.
MONITORUL figurează în catalogul Presei interne la poziția 838.

NORD-EST PRESS
- agenție de presă -
Str. Smîrdan nr. 5 ■ Tel. 17.25.57;
271271 (centrala) ■ Tel 14.56.10
■ EDITOR: **Mona Dîrțu**

EDITOR
NORD-EST
Str. Smîrdan nr. 5 ■ Tel. 17.25.57; 27.12.71
■ Fax 27.04.15
Director general:
ALEXANDRU LĂZESCU
Director editor:
FLORIN ZAMFIRESCU
Director de marketing:
CEZAR CALUSCHI
Director executiv:
GABRIEL RUSU

TIPAR OFFSET: MULTIPRINT, Iași str. Sf. Lazăr nr. 49

AGENDA OMULUI DE AFACERI

INTERELECTRIC SA

- case de marcat ELKA, cîntare electronice
- tehnică de calcul și consumabile
- service garanție și post garanție la produsele electronice

Str. Elena Doamna 24, tel. 112004, 210030, 210031, fax 112366
Contact: Simon Iancu, Director

PETRA SRL

societate mixtă româno germană

- transformatoare toroidale de rețea în gama 15VA - 5000VA
- rebobinări motoare și transformatoare electrice
- acționări electrice și automatizări
- lămpi și becuri cu halogen 20, 50W
- proiectoare și becuri cu halogen 100(150)W, 300(500)W
- reclame luminoase
- componente electronice, aparatură electronică - import Germania

str. Împăcării nr. 27, tel. 125808, fax 221281

NEDO SRL

execută la comandă:

- jaluzele orizontale din aluminiu tip oglindă
- jaluzele verticale din material textil hidrofobizat

Str. Iarmaroc nr. 26, tel. 130894, fax 147986

Agenția pentru servicii de mariaj DUET

- totalitatea serviciilor necesare organizării unei căsătorii
- flori, buchete pentru mirese
- aranjamente și podoabe florale pentru ocazii festive
- vestimentație și accesorii de lux pentru mirese, miri și companioni

B-dul Ștefan cel Mare și Sfînt nr. 2, bl. B2
(vizavi de magazinul Central), tel. 147165

FIMEX SRL

- reprezentanță JVC
- produse hard și soft
- asistență tehnică și service
- birotică și consumabile

Str. Cuza Vodă nr. 8-10, telefon 032/211333

SC SINDA UNIVERSAL SRL

oferă
servicii complete
de înmormîntare

Str. Eternitate nr. 85
tel. 171233

CROS IMPEX SRL

oferă în condiții avantajoase:

- **băuturi alcoolice**: vodcă și rom "Selena", sortimente variate de vinuri, lichioruri producție internă și import Grecia ("Balland", "Tequila", "Brandy Philippos") gin "Lardson", Ouzo, rom "Captain Black", Schnapps (diferite arome de fructe "Colada"), bere "Moldova" și "Zimbru"
- **băuturi răcoritoare**: Coca-Cola, Fanta, Sprite

Str. 1 Decembrie 1918 nr. 4, telefon 032/211473

FERTRAX SRL
(Dealer American Popcorn)

oferă la cele mai scăzute prețuri

- aparate pop-corn (vînzare și închiriere)
- ingrediente pop-corn (porumb, unt de cocos, sare aromatizată, cornete de hîrtie)

Depozit: str. Roșcani nr. 40, tel. 032/113.134, 211391

BICONI SRL

VINDE
la cele mai avantajoase prețuri

- covoare persane import Moldova
- congelatoare
- marmură, granit
- mobilier tapițat
- profile de aluminiu
- încălțăminte (en gros)

Contact: Nicolae Biciușcă, director
Tel./fax 032/162338

ELECTRIC PULS SRL

instalează:
SISTEME DE ALARMĂ

- auto, cu și fără închidere centralizată
- pentru imobile - cu senzori duali, fără fire, cu telecomandă etc.

Telefon 213284

2R SRL
unic distribuitor
MIRAJ COSMETICS București

comercializează en gros
la prețuri avantajoase

Toată gama de cosmetice MIRAJ
(șampoane, vopsele păr, creme, deodorante)

Depozite: Iași, Sărărie 143, Nicolina 2A bl. 907; tel. 221836

NATIONAL PROTGUARD
Filiala Iași

servicii de pază și protecție

Hotel Unirea, camera 1204, tel. 117105, 211463
Contact: Iulian Florea, Director economic

CHALLENGER

vinde:

PC 486 DX2, 66MHz, Green CPO,
Intel Inside HDD 530 Mb,
cartelă video 1Mb, monitor color

Tel.: 211617, 117981 Fax: 211617

EMI SRL

vinde

frigidere, congelatoare, combine frigorifice, aragaze, televizoare color, aspiratoare, mașini de spălat, mașini de cusut, aparataj electric, confecții, tricotaje, încălțăminte

B-dul Independenței 19, bl. 1-5, parter, tel./fax 117530

Log-Soft s.r.l.

Calculatoare SALIENT
Imprimante EPSON, STAR, SEIKOSHA
Fax-uri și copiatoare TOSHIBA
Consumabile

Iași, str. Anastasie Panu 2A
telefon 032-211130, fax 032-137766

CLEDOR

magazin specializat piese auto import,
vă oferă din stoc:

- bujii, curele, plăcuțe frînă, rulmenți, filtre, uleiuri, garnituri chiulasă, amortizoare, elemente aprindere etc.
- la comandă vă oferim piese cu funcțiuni speciale

Str. Armeană nr. 5, tel./fax 032/112239

MIOR SRL

Tușăm și retușăm orice tip de ribbon
- timpul de lucru: maximun 24 ore,
modalitatea: fără extragere din casetă.

Prețul minim!!!

Tel./fax 032/117920

DOMINO IMPEX SRL

vinde

- hîrtie igienică (Letea Bacău)
- hîrtie ambalaj 1900 lei/kg (coli)
- rechizite (caiete)

T.V.A. inclus

Str. Han Tătar nr. 14, bl. 362, sc. C, telefon 032/270447

ARHEU AGIO-COM SRL

oferă în condiții avantajoase, la cele mai mici prețuri

- băuturi alcoolice: diverse sortimente de vinuri "Murfatlar", bere "Premium" pasteurizată, vodcă și rom "Fantes", vodcă "Uzon", "Simeonoff", coniac "Napoleon", Palinca 50° (Baia Mare), vin spumos "Afrodita";
- produse alimentare și nealimentare (paste făinoase Alexandria, cornuri "Magic", hîrtie igienică, variate sortimente de ciocolată)

Depozite: str. Păcurari nr.55; str. Ipsilanti nr. 12
Tel. 032-14.22.92

SIGIM LUX SRL

comercializează

praf de înghețată SAMGELATO, 42 sortimente, 2900 lei/kg fără TVA, emulgatori pentru înghețată cornete pentru înghețată cu perete simplu și dublu ambalaje pentru produse alimentare

Bd. Poitiers 14, în Complexul expozițional Euromarket, fost ICRTI,
tel. 032/141376

ALFA CIVIC

distribuie
scule, dispozitive, unelte, accesorii
BOSCH, MAKITA, METABO, STAYER, FELISATTI, FIAC, P.G.M., AQUAPOMPE

Tel. 032 / 137613

PROFAMILIA

oferă

analize de laborator
(hematologie, biochimie, bacteriologie)

Str. Chișinăului nr. 11C, sc. D, parter, tel. 230431
Contact: Dr. Emil Ghiorghiță, Director

TOFAN GRUP SA
Filiala Iași

comercializează
anvelope și camere auto

Str. Ghica Vodă 1B (demisol), tel. 114782
Contact: Cornel Arcip, Director

FRAROM SA

comercializează:

produse electronice, cosmetice, aparatură casnică, confecții

Bd. Independenței, tel. 112122, 112180
Contact: Ioan Golovcenco, Director

VÎNZĂRI

Vînd aspirator rusesc 1000 W putere - 200.000 lei, ventilator 3 viteze și veioză - 85.000 lei, storcător de legume și fructe 60.000 lei. Tel. 252975.

Vînd "ELEKTRIC KITCHEN MIXERS" mixer de bucătărie, complex și multifunctional pentru frișcă, maioneză, icre, aluaturi, piure, tocător legume și fructe, mașină rîșnit cafea, 3 viteze, la numai 40.000 lei. Tel. 252975.

Vînd robot de bucătărie "ELECTRIK KITCHEN MACHINE" complex și multifunctional, care cuprinde: storcător și tocător de fructe și legume, cuvă de 1 l pentru frișcă și maioneză, mașină de tocat carne și rîșnit cafea, 3 viteze, 600 W putere, la numai 130.000 lei. Tel. 252975.

Vînd urgent, avantajos, utilaje pentru brutărie, malaxor, 2 cazane inox capacitate 200 kg, 2 dospitoare, dulap frigorific 800 l, un cernător. Tel./fax 032/127624, orele 9,00-13,00, sau 231389, orele 19,00-21,00, localitatea Horlești, Iași.

SC DRYAS IMPEX
vinde:
- lustre cu ventilator 68.000 lei;
- ventilatoare cu picior 65.000 lei;
- pălării soare;
- rogojini plajă,

toate produsele - *made in Taiwan*. Pentru vînzări en-gros, prețurile sînt negociabile. Tel. **232210**.

SC *CHEIA* SRL, str. Șos. Nicolina, bl. 928 (lîngă crucea lui Ferentz, a doua stație de tramvai din Pd. Roș spre CUG) ***vă oferă la cele mai avantajoase prețuri:*** *faianță, gresie, obiecte sanitare, tablouri pictate manual ptr. baie și bucătărie, brîușor faianță, articole pt. instalații sanitare import Italia, articole de fierărie uz-gospodăresc și articole menaj din plastic.*

SC "IULIDON" SNC unic distribuitor al produselor **"MONTANA"** vă oferă la cele mai avantajoase prețuri, o gamă largă de înghețată de o calitate excepțională. Pentru comenzi mai mari de 500 bucăți se asigură transportul. Relații suplimentare la sediul firmei: Casa Sindicatelor, cam. 29. **Tel./FAX 031/230593.**

Vînd foarte convenabil rochie mireasă măr. 44-46. Tel. 230974, după ora 18^{00}.

Vînd cartofi en gros. Tel. 159812 - dimineața.

SC **TRANSARDENT** SRL
vinde din stoc
următoarele produse în regim en gros:
- capse metalice tip bere import Italia (calitate excelentă, preț competitiv);
- ochelari soare import Taiwan în 50 modele.
Tel. 210660 între orele 9,00-16,00.

Bilete la concertul COCA-COLA ROCK ALIVE găsiți la magazinul DECORA și DUET, lîngă Cofetăria Opera și, respectiv, pe B-dul Ștefan cel Mare și Sfînt nr. 2. Alergați să cumpărați! Tel. 147165.

S.C. "MIHAIL" S.R.L.
comercializează la comandă cu livrare în 60 zile:
- Mori de porumb 400; 600; 800 kg/oră;
- Prese de ulei 22; 44 l/oră.

Tel. **032/143493.**

Vînd pat copil cu sertare. Tel. **141479,** între orele **17.oo-20.oo.**

■ **Vînd mese biliard nr. 7 - 1.600.000, nr. 8 - 1.850.000. Telefon 01/7262546. (950639)**

■ **Chitări profesionale RAM, amplificatoare pentru instrument, accesorii. Distribuitor unic ATLANTIC COMPANY. Telefon 212491. (950955)**

■ **Vînd sufragerie "Stil" din stejar masiv. Telefon 117891, după ora 18,00. (950726)**

■ **Vînd căruț invalizi, producție olandeză, preț negociabil. Relații la telefon 033/728603 sau 033/733032, Roman.**

■ **Vînd două cavouri alăturate la cimitirul Eternitatea. Telefon 171741. (950733)**

■ **Societate comercială, strada Smîrdan nr. 28, vinde din stoc mărfuri China la preț de importator. (950734)**

■ **Vînd cornier aluminiu 20/10/2, pat dublu, fotolii pat (moderne), perne puf, sobă (mică) șamotată, diafilme (străine) opere de artă. Telefon 137070. (938778)**

■ **Vînd mascul Fox-Terrier cu păr sîrmos, de 6 săptămîni. Telefon 251946. (939568)**

■ **Vînd pui doberman, mascul excepțional, 8 săptămîni; preț negociabil. Telefon 172190. (939902)**

■ **Vindem momeli vii pentru pești: rîme, peștișori, vermuși. Șos. Bucium - Tomești, lîngă serele Vlădiceni. Telefon 231076. (939905)**

■ **Vînd loc de veci, cimitirul Eternitate, criptă două nivele plus monument, lîngă biserică. Preț informativ - 1.000.000 lei, negociabil. Relații la telefon 157082, după ora 20,00. (939876)**

■ Vînd căruț invalizi cu manetă, nou și căruț extensibil de invalizi, stare bună. Preț avantajos. Telefon 173122. (950729)

■ Vînd pat, șifonier, dulap, stare bună. Telefon 230668, după ora 18,00. (939530)

■ Vînd aragaz polonez pentru turism. Telefon 147452. (939764)

■ Vînd 3000 cornete conice imprimate color pentru popcorn. Telefon 212739. (939779)

■ Vînd frigider 240 l, nou, și ambielaj Trabant, nou. Telefon 137193. (950737)

■ Vînd ficus mare. Relații la telefon 121968, toată ziua. (950736)

■ Vînd congelator "Arctic" - 210 l, 5 sertare, mașină de spălat "Automatic". Relații la telefon 250016, după ora 16,00. (950745)

■ S.C. INTELSTAR S.R.L. Roman vinde fără adaos produsele firmelor S.C. ROMANOFIR S.A. Tălmaciu și S.C. EXTRA SIB S.A. Sibiu. Relații la telefon 033/728757. (644)

■ Vînd loc de veci și cavou la un preț avantajos; urgent. Telefon 161380. (939853)

■ Vînd haine groase. Telefon 171347. (939851)

■ Vînd vitrină și masă fantezie. Telefon 144014. (939796)

■ Vînd pekinez (femelă), 2 luni, alb cu maro, frumos, inteligent și vioi. Telefon 176665, seara. (939857)

■ Vînd bicicletă "Turist" (15 viteze) și bicicletă "Pegas Practic", foarte avantajos. Plata în rate!!! Telefon 118347. (939855)

■ Vînd pui pisică birmaneză. Telefon 127275. (939856)

■ Vînd casete audio en-gross, 600 lei bucata. Telefon 123751. (939870)

■ Vînd Diane 35, 10.000 lei. Telefon 231347. (939867)

■ Vînd mașină de cusut "Ileana", nouă. Telefon 116744, după ora 20,00. (939794)

■ Vînd cavou cu 6 cripte, 6 locuri, placat cu marmură, pardoseală de ceramică, monument marmură, cimitirul Sfîntul Vasile. Preț negociabil. Relații la telefon 270457; 175579. (939907)

AUTO MOTO

■ **Vînd Oltcit în perfectă stare. Amănunte la telefon 170072, între orele 16,00-18,00, sau după orele 21,00, zilnic. (950992)**

■ Vînd VW Derby înmatriculat. Relații la telefon 128266, după ora 18,00. (950990)

■ Vînd Dacia 1300, fabricație 1986, stare excepțională. Telefon 1139117, toată ziua. (950738)

Vînd motocicletă BMW R 75 cu chiulasă și piese de schimb. Tel. 252469.

Vînd OPEL ASCONA 1900 cmc - înmatriculat, fabricație 1980, Suzuki Cabriolet 4x4 - fabricație 1988, vizibile Maternitatea Elena-Doamna.

Relații la tel. 210396 între orele 8,00-14,00.

DE VÎNZARE:
AUTOCAMION "FORD CARGO - 1313"
cu oblon ridicător hidraulic, sarcină utilă 7 to, volum util 31 m^3.
TELEFON:
066-216199
066-212818.

Vînd SKODA 100 S
Tel. 137873
între orele 19^{00}-21^{00}.

■ Vînd Oltcit gri metalizat, 2,5 ani, 20.000 km. Telefon 137450. (939782)

■ Vînd urgent Dacia 1300, convenabil. Telefon 172795. (939854)

■ Vînd piese de schimb pentru Trabant 601S. Telefon 136463, după ora 16,00. (939765)

ELECTRONICE

SC MONCRIS company SRL
B-dul Independenței nr. 33, lîngă Restaurantul "Bucegi"
VINDE
TELEVIZOARE COLOR
mărcile **PHILIPS, GRUNDING, SABA, TELEFUNKEN**, import Olanda, la prețurile
236.000 - 250.000 lei.
Garanție 3 luni.
Vă așteptăm!

■ **Vindem toată gama de computere compatibile IBM - PC 486 și Pentium (ex.486 SLC/33-2.218.400 lei, 586/100-6.844.000 lei, prețuri care includ TVA), CD-ROM, CD-RECORDER, CD-I etc., cu livrare la domiciliul clientului, garanție 24 luni. Telefon 033/729428, 033/734585 sau 01/6507844.**

■ Vînd video-playere "Funai", "Akai" și "Tensai", model 1995, telecomandă, sigilate, 280.000 lei. Telefon 231608. (939544)

■ Vînd televizoare TELCOLOR și LUX-S în stare de funcționare bună. Telefon 212479. (950718)

CASE - TERENURI

Vînd
4.000 m^2 teren în Grădina Botanică (terenul hașurat).
- tot terenul - $25\ \$/m^2$.
- parțial - peste $25\ \$/m^2$.

Posibilități:
- gaz metan
- instalație electrică
- telefon

Relații la tel.:
251022, 212327.

propr. Grădina Botanică
STRADA PODGORIILOR
propr. Grădina Botanică
propr. Grădina Botanică
alee acces

Urgent, vînd casă tip vilă cu 4 camere-parter și 2 camere-etaj (în construcție) cu 3000 m_2, situată în livada de cireși din sat Chicerea, comuna Tomești, Iași. De asemeni dependințe ca: beci, grajd, fîntînă în curte, apă curentă în baie. Preț - foarte convenabil. Relații la familia Asandei Silviu - Chicerea.

Vînd sau închiriez 1500 mp teren pe Șoseaua Bucium 32 (parcarea de lîngă Zahana Bucium, plus împrejurimi). Relații la tel. 151746, după ora 17,00.

Cumpăr apartament două camere decomandate, suprafață minimă 45 m_2, exclus ultimul etaj, la vile Autogară sau bloc nou zonă centrală. Ofer 25 milioane lei, negociabil. Telefon **142110**, int. **106**, orele *10.oo-16.oo.*

■ **Vînd teren la intrarea în Iași (Păcurari) la șosea, 1400 mp. Telefon 213122; 213120, între orele 10,00-19,00 sau 171805, între orele 19,00-21,00. (950526)**

■ **Vînd apartament, proprietate personală, 2 camere, decomandat, cartier Nicolina II, fam. Timofte Ioan, str. Libertății nr. 16, bl. 648, sc. B, et. 4, ap. 18; relații la domiciliu, între orele 10,00-22,00. (950554)**

■ **Vînd spațiu comercial, loc central în Tg. Frumos, vad excelent. Telefon 164097, după ora 18,00. (939866)**

■ **Vînd teren zona CUG, 5000 mp. Relații la telefon 114868. (939781)**

■ Vînd chioșc metalic, suprafață 6 mp, tablă groasă, bun pentru privatizare sau garaj. Stare foarte bună. Telefon 165556. (939355)

■ Vînd apartament 3 camere, et. 3, telefon, telecablu, holuri cu lambriuri, calciu, Păcurari. Telefon 165556, între orele 8,00-14,00, 16,00-22,00. (939354)

■ Vînd apartament 2 camere, deosebit, zonă ultracentrală. Telefon 115116. (950974)

■ Vînd apartament 3 camere decomandate (mobilat), Pașcani, zona Deal, telefon, telecablu, gaze. Telefon 761638, 764261. (950994)

■ Vînd teren intravilan cu titlu de proprietate la intrare în oraș, la stradă, cu toate facilitățile, 500 mp, în Păcurari. Telefon 163544. (950985)

■ Vînd apartament 2 camere, confort I, la et. 3, preț informativ - 16 milioane. Telefon 129529, după ora 16,00. (939752)

■ Vînd apartament 2 camere decomandate, Nicolina II, et. 4, preț negociabil - 11 milioane. Telefon 122127. (939772)

■ Vînd urgent 4000 mp pămînt pentru construcție casă cu autorizație construcție, cu 2000 lei mp. Relații - familia David Petru, loc. Horpaz, lîngă școală, după orele 16,00. (939774)

■ Vînd apartament 2 camere, confort 1, îmbunătățiri, zonă centrală, plata în valută. Telefon 142186, între orele 16,00-20,00. (939783)

■ Vînd casă, dependințe, garaj, str. Brîndușei nr. 6. Telefon 171073. (939797)

■ Schimb (vînd) apartament 3 camere, Tomești, cu apartament 2 camere Iași, fără diferență. Telefon 125441. (939852)

■ Vînd vilă compusă din 4 camere, trei holuri, baie, bucătărie, WC, sobe de teracotă și încălzire centrală, demisol, garaj și 1500 mp vie și pomi. Relații la telefon 142145, zilnic, între orele 17,00-20,00, iar sîmbăta și duminica între orele 8,00-16,00. (950750)

■ Vînd teren la intrarea în satul Poieni, 2200 mp. Telefon 155955. (939570)

CUMPĂRĂRI

■ **Cumpăr certificate de proprietate, preț avantajos, zilnic la toneta cu lozuri din fața Poștei din Pd. Roș, între orele 7,00-20,30. Seriozitate. (939776)**

■ Cumpăr mărci. Telefon 158502. (950991)

■ Cumpăr manual "Istoria Românilor", clasa a XII-a, ediția 1994. Telefon 128356. (939865)

ÎNCHIRIERI

Caut garsonieră (semi)mobilată. Ofer 50000 lei lunar. Relații la tel. 146363 între orele 9,00-17,00.

Caut să închiriez calculator PC pt. culegere. Plata negociabil. **Tel. 142452.**

■ **Caut apartament 2 camere. Ofer 80-100 mii lei/lună. Telefon 271271/110, după ora 15,30.**

■ **Închiriez cameră pentru societate comercială. Relații la telefon 122797.**

■ **S.C. COMARNIS S.A. Iași cu sediul în Bd. Copou nr. 7 (Casa Armatei), telefon 147979, închiriază spații pentru activități comerciale, birouri, activități de colaborare și asociere. (950701)**

■ **Cooperativa PRESTAȚIUNEA Iași oferă celor interesați spațiu de 85 mp și unul de 25 mp la parter de bloc în strada Păcurari, Bl.600 pentru contract de asociere. Relații la sediul unității din strada Ștefan cel mare nr.8. Tel. 112329 (939792)**

SCHIMBURI

Schimb apartament 4 camere decomandate, confort I, et. 1, două grupuri sanitare, gresie, faianță, parchet, gaze, telefon, balcon închis, zona Dacia, pentru două aprtamente cu două camere decomandate, confort I, numai etajele I-II sau casă (variante). Relații în str. Tabacului nr. 17, bl. D14, et. I, ap. 6.

Schimb apartament două camere - Mircea cel Bătrîn cu o garsonieră, plus diferență. Tel. ***113480***, orele 15,00-20,00.

■ **Piatra Neamț, urgent schimb (vînd) apartament 3 camere, ultracentral, două balcoane închise, cu similar Iași, eventual variante. Telefon 032/112305, între orele 8,00-16,00. (936653)**

■ **Schimb apartament 3 camere, Bd. Independenței, cu apartament 2 camere și garsonieră. Telefon 210535 sau 146946, după ora 18,00. (950957)**

■ Schimb apartament cu 2 cameră, confort I, strada Republicii nr. 5, cu garsonieră confort I plus diferență, eventual vînd. Telefon 232582, după ora 18,00. (950715)

■ Schimb apartament, confort I, 3 camere, decomandate, zona Podu Roș cu apartament 2 camere, confort II sau III și o garsonieră, confort I. Telefon 124586. (939790)

■ Doresc să fac schimb de locuință; dau apartament cu trei camere pentru un apartament cu două camere și o garsonieră. Relații la telefon 250036, în zilele fără soț, între orele 16,00-20,00. (939871)

DECESE

■ **Tata, mama, sora - Liliana, cu adîncă durere în suflet anunță moartea fulgerătoare a fiului și fratelui PUIU COJOCARU. Lacrimi și flori pe tristul tău mormînt. Înmormîntarea va avea loc vineri, 14 iulie 1995, ora 13,00. Cortegiul funerar va pleca din strada Curelari nr.8 spre cimitirul "Sf. Petru și Pavel". Dumnezeu să te odihnească în pace. (950743)**

CONDOLEANȚE

Asociația Arhitecților Iași, aduce un pios omagiu celui ce a fost arhitect GHEORGHE ROMILA, salariat la HABITAT PROIECT SA Iași, care prin muncă la planșetă timp de 30 de ani, a fost autorul multor proiecte pentru ansamblurile de locuințe din Iași - zona Mănăstirea Frumoasa, zona Dacia, cît și pentru blocurile de locuințe din orașele Chișinău și Ungheni din Republica Moldova. Construcțiile realizate în baza acestor proiecte vor dăinui peste ani spre folosință oamenilor, fiind însă și o păstrare în memorie a creației arhitectului, stins din viață în vîrstă de 55 ani, la data de 08.07.1995. Dumnezeu să-l odihnească în pace.

Colectivul clasei a-XII-a A a liceului "D. Cantemir" este alături de colega lor Loredana Constantinescu și de întreaga familie în aceste momente grele cauzate de dispariția mamei și-i transmit sincere condoleanțe.

Colectivul Catedrei Industrii Organice, Universitatea Tehnică "Gh. Asachi" Iași, este alături de d-na conf. dr. Ing. Camelia Șoldea la marea durere pricinuită de decesul mamei și-i transmite sincere condoleanțe.

Colectivul firmei SC "STRATEGY-MO" SRL Iași este alături de dl. Victor Ghircoiaș pentru durerea pricinuită de decesul mamei. Dumnezeu să o ierte.

Familiile
Penelea Cristian
Ilie Ștefan
Penelea Ioan
transmit sincere condoleanțe familiei Ghircoiaș la pierderea suferită.

Colegii din cadrul S.C. CONSTRUCȚII NR. 1 SA IAȘI sînt alături de d-l. ing. Gurguța Mihai și-i transmit sincere condoleanțe pentru pierderea suferită prin decesul tatălui.

Colegii din cadrul S.C. CONSTRUCȚII NR. 1 SA IAȘI sînt alături de d-l. ing. Graur Ion și-i transmit sincere condoleanțe pentru pierderea suferită.

Sindicatul Liber Autonom din cadrul R.A. CITADIN este alături de dl. inginer șef Zeciu Dorinel împărtășindu-i durerea prin care trece. Sincere condoleanțe.

Conducerea și salariații R.A. "CITADIN" transmit sincere condoleanțe fam. ing. șef Zeciu Dorinel în aceste clipe grele pentru pierderea suferită.

■ **După o scurtă suferință s-a stins din viață nepotul nostru PUIU COJOCARU. Nu te vor uita bunicii, unchii, verișorii, rudele și prietenii apropiați. (950739).**

■ **Lăzărescu Ana-Maria și mama ei, cu profundă durere anunță dispariția fulgerătoare a celui care le-a fost ca un fiu și ca un frate PUIU COJOCARU. Nu te vom uita niciodată! (950744)**

■ **Prietenii, Florin, Viorel, Ionică, Sebi și Mitică anunță cu adîncă durere stingerea din viață a scumpului lor PUIU COJOCARU, 23 ani. Sînt alături de familia îndoliată. Nu te vom uita niciodată. (950742)**

■ Verișorii - Alina și Cristi, unchii - Marcel și Lenuța Ungureanu anunță moartea fulgerătoare a nepotului PUIU COJOCARU, 23 ani și sînt alături de familia îndoliată. Nu te vom uita niciodată, PUIULE! (950741)

■ Finuța - Teona, cumătrii - Ionică și Beatrice anunță moartea fulgerătoare a scumpului lor cumătru PUIU COJOCARU, 23 ani și sintem alături de familia îndoliată. Nu te vom uita niciodată! (950740)

■ Colectivul S.C. DOSOFTEI S.A. Iași este alături de familiile Vasiliu și Zeciu la nemărginita durere pricinuită de pierderea scumpului lor fiu, la numai 17 ani și transmite sincere condoleanțe familiei greu încercate. Dumnezeu să-l odihnească în pace!

■ Colectivul catedrei CFDP din Facultatea de Construcții Cluj-Napoca regretă dispariția prematură a distinsului profesor CHIMON CAPATU și transmite condoleanțe familiei și colaboratorilor. (939573)

■ Ileana Caurinovici, Iovanka și Ionuț Corvin transmit sincere condoleanțe familiei Tonegaru greu încercată de stingerea fulgerătoare din viață a celui care le-a fost un bun tată și soț, TONEGARU VLAD. (939569)

■ Cu sufletul îndurerat, familia Covaliu este alături de familia Tonegaru în aceste momente de grea suferință pentru pierderea suferită transmițînd întreaga compasiune familiei îndoliate. (939571)

■ Colectivul catedrei de Chimie Analitică, Universitatea Tehnică "Gh. Asachi" este alături de doamna prof. dr. Matei Floricica și-i transmite sincere condoleanțe pentru pierderea mamei. (939572)

COMEMORĂRI

S-au scurs 40 de zile de la dispariția distinsului profesor psiholog GHEORGHE RACLARU. Oficierea slujbei de parastas va avea loc la Biserica Sf. Nicolae din Copou, duminică 16 iulie 1995 la ora 11.oo. Nu-l vom uita niciodată.

Cu aceeași nemărginită durere comemorăm 7 ani de la dispariția prematură a celui ce a fost dr. ing. **VICTOR COSTIN.** Parastasul va avea loc sîmbătă, 15 iulie 1995, ora 11.oo, la mormînt (cimitirul Sf. Vasile). Păstrăm pioasă și veșnică amintire. Familia.

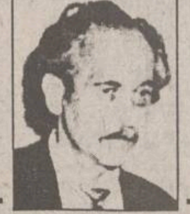

Marieta soție, împreună cu copiii, nepoții, cumnații și finii, anunță cu aceeași nemărginită durere că se împlinesc 40 zile de cînd a plecat dintre noi, cel care a dăruit iubire și bunătate,

FURTUNĂ DIMITRIE (MĂRGELUȘ).

Nu te vom uita niciodată dragul nostru. Flori și lacrimi pe tristul tău mormînt.

Puiule, ochii s-au închis, buzele s-au lipit, urechile ți s-au înfundat iar noi înmărmuriți privim la tine.
Ai fi crezut vreodată că MOARTEA te poate răpune la 23 de ani din mijlocul celor dragi?
Ai iubit mult viața și pe toți cei care te înconjurau.
Ai fost un copil bun care nu ne-ai supărat niciodată: vom suferi mereu așa cum am suferit alături de tine la chinurile prin care ai trecut.
Ne-ai lăsat un mare gol în suflet în dimineața zilei de 11 iulie cînd inima ta nu a mai rezistat, părăsindu-ne pentru totdeauna.
Veșnic ne vom ruga pentru tine și îți vom aprinde cîte o lumînare.
Dumnezeu să te odihnească în pace.
Familia Covalciuc Benoni.

OFERTE SERVICII

M.V.D. FIRMĂ SPECIALIZATĂ ÎN CONSULTING **ASIGURĂ** ■ constituirea S.C. cu capital românesc și mixt (SRL, SNC, SA) în regim de urgență; înregistrarea la Administrația Financiară, cod fiscal; ■ obținerea avizului de funcționare de la Primăria Iași; ■ constituire (înregistrare) filiale; ■ acte adiționale, mențiuni (lărgirea obiectului de activitate, asocieri, retrageri, cesiuni, majorări capital, puncte de lucru, radieri, dizolvări societăți). Hotel "UNIREA", camera 107. Telefon **212299**, orele 10,00-20,00.

Fotografi profesioniști oferim celor interesați servicii de fotoreportaj (diverse ocazii, portretistică), fotografie de reclamă (produse și firme), fotografie de modă, fotografie de noapte, reproduceri de tablouri, realizare de vederi și imagistică de carte, calitate deosebită, cu aparatură profesională japoneză Nikon și Minolta, de ultimul tip. Prețurile noastre sînt mai mici decît ale concurenței. Pentru programare, sunați din timp la tel. **162008; 271099.**

SERVICII MEDICALE MOBILE
(asistență medicală la domiciliu; consultații medicale; prescriere de rețete în regim compensat; recomandări și investigații paraclinice; tratament de urgență; asigurarea transportului și internări în caz de necesitate; oferim de asemenea servicii de infirmerie la domiciliu).
Sunați la telefon **113130/569** zilnic între orele **7,00-23,00.**
"CORPO-SAN" *vă ajută!*

AFINVEST
Telefon 129877, 139710
NOI VĂ SPUNEM PRIMII BUNĂ DIMINEAȚA!
Puteți avea **MONITORUL** - ziarul Dvs. preferat, la prima oră. Acest serviciu modern este asigurat **gratuit**, la domiciliu, numai prin firma *AFINVEST*

CABINET VETERINAR - ANIMAVET - consultații, tratamente, vaccinări, deparazitări, chirurgie, obstetrică-ginecologie. Program: 10.00-13.00, 17.00-19.30. Sîmbătă și duminica 10.00-13.00. Tel. 220028, 131708. NOU! Devenind pacientul nostru veți beneficia și de urgențe pe timp de noapte! Tel. 131708. Pentru zona Podu Roș și la domiciliu!

Traduceri acte notariat (inclusiv legalizare), traduceri tehnice, științifice etc. Toate limbile de circulație. Servicii de calitate la preț avantajos. Acum, la 143023

Reparații frigidere și instalații frigorifice. Deplasări la domiciliu. Lucrări garantate, prin SC **POLAR SERVICE** SRL IAȘI Tel. 220859

INTERFON de ACCES cu CARTELĂ marca *ELECTRA*
Practic, durabil, de calitate, garantează **LINIȘTEA, CURĂȚENIA și SIGURANȚA SCĂRII BLOCULUI** dumneavoastră!
Instalare și service. Plata în rate. Contracte avantajoase pentru **IULIE - AUGUST.**
Vă rugăm sunați la: sc ***ELECTRA*** srl sos. Nicolina 919.
tel. 032-126276.

■ Depanez mașini de spălat automate, orice tip. Telefon 120087/129343. (939547)

■ Repar instalații sanitare, montez seturi "Olivia" și "Melania", garanție 3 luni. Telefon 160164. (950650)

■ Emailez căzi baie și chiuvete la domiciliul clienților. Calitate ireproșabilă. Telefon 125539, orele 17,00-22,00. (939861)

■ Lucrez plăpumi și saltele. Telefon 158479. (939548)

■ Filmări video de calitate la numai 21.000 lei/h. Telefon 140195. (950989)

■ Inginer, repar televizoare color și alb negru. Telefon 128356. (939769)

■ Tînăr, 24 ani, permis B, îmi ofer serviciile unei firme particulare. Telefon 149164. (939770)

■ Servicii de evidență contabilă și tehnoredactare. Telefon 148019. (939529)

Societate Comercială cu personal autorizat execută:
- lucrări de contabilitate asistate de calculator (evidența analitică, sintetică, balanța de verificare, bilanț);
- tehnoredactare lucrări de diplomă;
- dactilografie.

Relații la **telefoane 230762, 154012, 149175.**
GARANTĂM SERIOZITATE.

Doriți să aveți o siluetă frumoasă?
Practicați gimnastica de întreținere fitness și stretching la Cabinetul **FITNESS**, prof. IRIS BÂDIU. Relații la telefon 132889.

■ La atelierul mecanic Rîmbu Ilie situat în Bulevardul Tudor Vladimirescu, stația Pădurii, se execută pe loc orice fel de chei yale pentru uși, autoturisme, calculatoare, pe mașina de copiat chei ultimul model. (939473)

■ Licențiată în engleză și franceză, prepar orice nivel. Telefon 161534. (939794)

■ Lecții chitară și pian avantajos. Telefon 149164, orele 12,00-22,00. (939859)

■ Absolvent, ofer meditații matematică la orice nivel, convenabil. Relații la telefon 154130. (939875)

LOCURI DE MUNCĂ

SOCIETATEA COMERCIALĂ DOSOFTEI SA IAȘI angajează temporar izolator terasă (poate fi și pensionar). Relații la tel. **132594.**

■ **S.C. IAȘITEX S.A., strada Primăverii nr.2, angajează de urgență, în condiții avantajoase confecționere. Relații suplimentare la telefon 136760, interior 182. (939780)**

■ **Stațiunea de Cercetare și Producție Viti-Vinicolă Iași cu sediul în Aleea M. Sadoveanu nr.48. organizează concurs pentru ocuparea postului de mașinist-mașini mobile (motostivuitorist). Concursul va avea loc pe data de 18.07.1995, ora 10,00, la sediul unității. Relații suplimentare la telefon 116312, int.40**

■ **S.C. angajează contabilă autorizată pentru prestări servicii și comerț cu carte de muncă. Program 8,00 - 16,00. Telefon 270392, orele 8,00-20,00. (939901)**

■ **S.C.HOE S.R.L. angajează: un contabil sau economist; 10 muncitori necalificați; 4 lăcătuși mecanici; 2 sudori electrici și autogeni; 2 croitori. Șoseaua Bucium-Tomești, lîngă Serele Vlădiceni. Telefon 231076. (939904)**

PIERDERI

■ Pierdut carnet sănătate pe numele Bulică Toma. Îl declar nul. (939863)

LICITAȚII

■ **Primăria municipiului Iași organizează licitație de oferte, în vederea achiziționării unor aparate și instalații de condiționare a aerului. Ofertele se vor depune în scris, la Registratura generală, camera nr. 1, pînă la data de 21 iulie a.c.**

DIVERSE

AGENȚIA DE TURISM UNIREA IAȘI (fostul OJT)
cu sediul în Piața Unirii 12 (lîngă hotel Unirea) oferă următoarele excursii peste hotare:
- *GRECIA* - autocar, 8 zile, 16 august;
- *FRANȚA* - avion, 8 zile: 25 august, 1 septembrie;
- *TURCIA* - concediu de vis la "Club de vacanță Natura Oliva" lîngă Marea Egee, sejur 7 zile cu plecare în fiecare sîmbătă: se asigură cazare, 3 mese pe zi, fructe la discreție, cu excursii zilnice în împrejurimi;
- *SPANIA* - avion, 11 zile: 14 august, 30 octombrie;
- *EGIPT* - avion, 12 zile: 29 iulie, 9 septembrie;
- *CIPRU* - avion, 8 zile, bilunar;
- *ANGLIA* - avion, 8 zile: 14 august, 1 septembrie;
- *AUSTRIA* - autocar: Viena - Salzburg -, Budapesta, 8 zile, 22 iulie;
- *TUNISIA* - avion, 8 zile: 22 august, 19 septembrie;
- *ISRAEL* - avion, 9 zile: 25 august, 6 octombrie;

Intermediem obținerea vizei pe bază de invitație pentru plecări individuale în Franța.
Important:
Asigurăm servicii de cazare, masă, transport cu facilitarea obținerii vizei pentru turnee și deplasări în străinătate, cu scopuri culturale, sportive, în interes de serviciu.
Informații suplimentare la telefon 143037.
VĂ AȘTEPTĂM!

TURISM NUMAI CU CAZARE
(masa la alegere)
COSTINEȘTI
7 zile, 46.200 lei
MAMAIA
Hotel Majestic și Jupiter 18.375 lei/zi iulie-august
Hotel RARĂU
5175 lei/zi
BUȘTENI
7590 lei/zi
VATRA DORNEI
8142 lei/zi
EFORIE SUD
7 zile, cazare și pensiune completă 999.000 lei
LITORAL ȘI INIȚIERE SCUFUNDARE LIBERĂ AUTONOMĂ
Costinești
30 august, 7 zile, echipament scafandru, profesor, cazare 125.000 lei
SĂPTĂMÎNAL UNGARIA
joia, 65.000 lei
POLONIA
duminica 70.000 lei
TURCIA 90.000 lei
CHINA
sîmbăta, avion
Germania
săptămînal transport autocar dus-întors; facilități pentru copii
FRANȚA - ELVEȚIA
autocar, 10 zile, cină, cazare, Paris - Chamonix - Geneva 1.450.000 lei
GRECIA
A. autocar Salonic - Atena - Pireu; cazare și mic dejun, 750.000 lei
B. sejur individual 25.000 lei/persoană/zi
C. autocar, cort 8 zile, 360.000 lei
ITALIA
12 zile, Verona - Florența - Roma - Napoli - Veneția 1.600.000 lei
EGIPT
6 zile, cazare și mic dejun; Cairo 1.030.000 lei
CIPRU
8 zile, cazare și mic dejun 1.480.000 lei
INDIA
10 zile, cazare și mic dejun
THAILANDA
9 zile, cazare + mic dejun
SEJUR LITORAL MAREA EGEE
cazare, pensiune completă, 8 zile 385.000 lei
Agenția de Turism "Totem" Casa Studenților Iași (Piața Eminescu)
Tel. 032/110724.

Agenția de turism PROSPER MERIDIAN
organizează săptămînal excursii în UNGARIA - Budapesta - 65.000 lei (joi), POLONIA - 70.000 lei și lunar în ITALIA, FRANȚA, GRECIA, ISRAEL. Relații la Hotel CONTINENTAL - cam. 106, tel. 211060.

■ **Farmacia "Salvia" din str. Cuza-Vodă nr.1, telefon 210340, anunță prelungirea programului de funcționare pînă la orele 21,00, în perioada iulie-august 1995. (950933)**

■ **S.C. NOE S.R.L. anunță majorarea adaosului comercial cu 30% începînd cu data de 13 iulie 1995. (939906)**

■ Școala 24 "Ion Ghica" Iași organizează test de limba franceză și limba engleză pentru constituirea celor 2 clase a V-a, cu predare intensivă a celor două limbi străine, pe data de 1 septembrie 1995. Se pot prezenta elevi din tot municipiul. (939561)

MATRIMONIALE

■ Doresc o doamnă între 52-60 ani, cu anunț în ziar, aviz telefonic la poșta din comuna Mădîrjac, Iași. (950986)

ULTIMA ORĂ

VÎNZĂRI

SC "VIBLANC" SA vă oferă:
- Frigidere Arctic 240 l - 545.000 lei
- Frigidere Arctic 140 l - 390.000 lei
- Congelatoare Arctic 120 l - 500.000 lei
- Congelatoare Arctic 160 l - 645.000 lei
- Congelatoare Arctic 210 l - 690.000 lei
- Ladă frigorifică 113 l - 500.000 lei
- Frigider Arctic cu 2 uși (combină) - 230 l - 700.000 lei
- Vitrină frigorifică - 750.000 lei
- Mașină spălat cu storcător AL7 - 320.000 lei
- Mașină spălat fără storcător AL15 - 190.000 lei
- Storcător rufe - 115.000 lei
- Mașină cusut Monica - 215.000 lei
- Mașini cusut electrice Diamant (și în rate) - 330.000 lei
- Aragaze de SATU - MARE
  - cu 3 ochiuri - 245.000 lei
  - cu 4 ochiuri - 255.000 lei
  - cu 5 ochiuri - 365.000 lei
- Tablă inox Ø = 0.8 mm, 1x2 m

Produsele au garanție un an de zile. Pentru informații sunați la: **148019 și 142289.**

■ Vînd sau închiriez mașină înghețată. Telefon 032/124040, după ora 20,00. (939887)

■ Vînd pui doberman, în vîrstă de două luni. Telefon 123576. (939878)

AUTO MOTO

■ Vînd Talbot Tegora, an fabricație 1982, preț avantajos (sau pentru piese). Telefon 140763, 153776. (939879)

CASE TERENURI

■ Vînd în zona turistică Repedea (Pietrărie), 500 butuci vie pe rod, frag negru, alb, roz, căpșunică), loc de casă; posibilități; curent electric, telefon; speranțe gaz metan, vedere panoramică, fîntînă în față, 7000 lei mp, negociabil. Telefon 171479, orele 19,00-22,00. (939576)

DECESE

Cu profundă durere familia anunță încetarea fulgerătoare din viață a celui ce a fost inginer **VLAD TONEGARU.**
Înmormîntarea va avea loc sîmbătă, 15 iulie 1995, orele 12.oo, la cimitirul "Sf. Petru și Pavel" (str. moara de Vînt), în capela căruia se află depus.
Dumnezeu să-l odihnească în pace.

CONDOLEANȚE

Familia Niță Mitică este alături de familia ing. Zeciu Dorin în aceste momente dureroase și transmite sincere condoleanțe pentru pierderea fiului lor Țuțu.

Familia Ceacovschi și Rotaru sînt alături de familia Tonegaru în marea durere prilejuită de decesul fulgerător și incredibil al celui ce a fost **VLAD TONEGARU.** Dumnezeu să-l odihnească în pace.

Pios omagiu și veșnică recunoștință la 7 ani de la prematura despărțire de iubita noastră mamă și bunică prof. dr. **ZENAIDA COJOCARU.**

■ **Noi, colectivul Atelierului de Proiectare din Iași, str. Cucu nr.17, anunțăm cu profund regret dispariția neașteptată a colegului VLAD TONEGARU. Sîntem alături de familia îndurerată Doina și Costache și le transmitem sincere condoleanțe. VLĂDUȚ va rămîne tot timpul în amintirea noastră. Dumnezeu să-l odihnească-n pace! (939578)**

■ **Teodora și Paul Moruzi sînt alături de familia Tonegaru în aceste momente grele pricinuite de decesul prematur al celui care a fost VLĂDUȚ TONEGARU. Dumnezeu să-l odihnească în pace! (939577)**

■ **Conducerea și funcționarii din cadrul serviciilor publice ale Primăriei Municipiului Iași transmit sincere condoleanțe familiei ing. Dorinel Zeciu și sînt alături în aceste momente tragice.**

OFERTE SERVICII

■ Țin evidență contabilă la preț avantajos. Telefon 168944. (939885)

■ Dactilografiez urgent diverse lucrări, inclusiv în germană, engleză, franceză. Telefon 168944. (939885)

LOCURI DE MUNCĂ

■ **S.C. AGROMEC S.A. Podu Iloaiei scoate la concurs, conform legislației, următoarele posturi: contabil principal; contabil; casier. Concursul are loc pe data de 1 august 1995. Informații la sediul societății sau la telefon 740228. (939882)**

PIERDERI

■ **Pierdut carnet de student pe numele Ionel Cătălin. Îl declar nul. (933101)**

DIVERSE

■ **S.C. Ferma Roxana SA din comuna Victoria, județul Iași anunță majorarea începînd cu data de 15 august 1995 a prețurilor la pîinea albă rotundă de 500 g de la 250 lei/buc. la 350 lei/buc.**

AGENDA OMULUI DE AFACERI

EUROBIT SRL

tehnică de calcul
programe
balanță, gestoc, facturare, mijloace fixe, salarii

Str. Anastasie Panu 36, bl. 1B,
telefon 032/211494, 231288, 113130/965

IIRUC Sucursala Moldova

tehnică de calcul
(calculatoare, imprimante)
cîntare electronice, case de marcat, mașini de scris

Str. Gavril Muzicescu nr. 10, tel. 144745, 147359

MOLDROM SA

import - export
materii prime, laminate din oțel și materiale de construcții
Str. Tătărași nr. 57, tel./fax 173025, 172799, 270499
Contact: Constantin Badea, Director executiv

I.M.A. SA Iași

produce și comercializează
• mori de cereale • linii de ulei • linii de prelucrare a lînii • piese de schimb pentru mori, mașini agricole și tractoare
• asistență tehnică și service pe toată durata exploatării
Str. Pavlov nr. 14, tel. 143170, fax 147592

TRANSCOM SA

efectuează
• transport auto
• reparații auto
închiriează spații de parcare
Str. Aurel Vlaicu 54, tel./fax 173636, 173078

ALIANTA SRL

VINDE EN GROS
Tălpi pantofi, import Italia, la prețuri foarte avantajoase
PRESTEAZĂ LOCAL ȘI NAȚIONAL ACTIVITĂȚI DE TAXIMETRIE
LA CELE MAI MICI PREȚURI!
Stația Service Piața Unirii, tel./fax 032/212419
Contact: Cristi BORDIANU, manager

PRISMA SRL

O alarmă este întotdeauna mai ieftină decît un furt
ALARME
auto și pentru imobile, cu și fără telecomandă.
Se asigură montaj, PIF și garanție 12 luni.
În spatele magazinului "Moldova", la magazinul "Beauty" (xerox).
Tel./fax 146449

Magazin AUTOBEST

comercializează într-o gamă variată
- piese auto DACIA, ARO
- piese auto noi și second hand pentru autoturisme import

Prețuri minime!
Vizavi de Stația Service Păcurari.

MERIDIAN SRL

VINDE EN GROS
● ulei vrac și îmbuteliat 1/2 ● margarină pachete și vrac ● halva ● băuturi alcoolice ● preparate din carne porc, pui ● ouă
Prețuri avantajoase și negociabile !
Asigurăm transportul !
Bd. Păcurari 46 (lîngă stația Munca Invalizilor)
Tel. 157000, 163551.

WEST EUROPA Co.

execută:
● autoservice, dezmembrări mașini import
vinde:
● autoturisme import
● piese auto noi și second hand
● ulei import ● folii parasolare
Str. Bucium 5, tel. 119004

ANGERO SRL

vinde en gros:
● băuturi alcoolice indigene și import ● bere
● băuturi răcoritoare
● ulei alimentar, cutii 1/1
● produse Palmolive ● pături import Grecia
Livrăm marfă pe bază de contract (cu plata în 3 zile)
Bd. Poitiers nr. 14 (fostă ICRA-CUG), tel. 122767

GRAND ORIENT LTD

vinde
bere **EFES PILSEN**
și produce renumita cafea **AKI**, cu aromă turcească
Prețuri minime și negociabile.
Vă așteptăm!
Str. Sărărie 163, tel. 114244

MARAMOLD

oferă en gros
Societăților și crescătorilor particulari, complexelor de animale
orz, orzoaică, floarea soarelui, porumb, grîu,
la prețuri foarte convenabile.
Str. Morilor 36, tel./fax 113012

TRANSERVICE SA

asigură
Transport - auto și materiale constucții
cu: R 6135 ▪ R 7135 ▪ R 19215
TIR 28 to. - 100 mc
Service auto: SAVIEM, RABE etc.
Str. Rampei 9A, tel. 153678.

COMITEL SRL

oferă și instalează
echipamente PANASONIC
centrale telefonice, telefaxuri, audio-video
instalații pentru aer condiționat
Iași - B-dul Copou nr. 3, parter - cam. 2
Tel. 032-250615; 147275

MAREX

vîscoze, mătase cu fir natural, stofe 100% lînă, perdele, mochete și covoare import Belgia și Chișinău, porțelanuri, articole menaj, inoxuri, bambus, argintărie, cristaluri
B-dul Independenței nr. 19, bl. B1-5,
etaj (deasupra mag. EMI), tel/fax 115824

ÇASA LEBĂDA

produce
hipoclorit de sodiu, uz casnic și industrial, chit pentru geamuri
comercializează
perhidrol, prenadez, detergenți
Șos. Bucium 23 (Fabrica de Gheață), tel. 232348

SERVICIU MEDICAL PERMANENT A.T.I. puls

• consultații medicale • tratamente • transport de medicamente • investigații de laborator • investigații paraclinice • programări la cabinete medicale de specialitate • consultații de geriatrie și gerontologie
LA DVS. ACASĂ, NON-STOP!
tel. 233223, 233242, fax 231369.

LIVIUS

- Calculatoare (garanție 3 ani)
- Imprimante
- Componente, accesorii, consumabile
- Programe de contabilitate ÇIEL

str. Fătu 1A, tel/fax:032/11.22.21

KEN-KEN SRL

comercializează
calculatoare și antene satelit.
Str. Sf. Lazăr nr. 49; tel/fax 23.13.03.

SURPRIZA ZILEI !

Fiecare persoană care a publicat un anunț de mică publicitate în cotidianul **Monitorul** participă în fiecare zi la
o tragere la sorți cu premii în lozuri.
În fiecare zi, de luni pînă vineri se extrag 3 nume cîștigătoare iar sîmbătă 5 nume.
Numele cîștigătorilor se publică în paginile de mică publicitate ale cotidianului **Monitorul**.

Persoanele cîștigătoare de astăzi sînt:

1. MACARIU ALINA
2. STAVARADU CĂTĂLINA
3. STANCIU CĂLIN

Persoanele cîștigătoare sînt rugate să vină să-și ridice premiile de la sediul cotidianului **Monitorul**, et.II, cam. 212, în fiecare zi între orele **10^{oo} - 16^{oo}** cu buletinul de identitate.
Informații la telefon **144776**.

NOE SRL

produce și livrează din stoc și la comandă:
● articole de agrement
hamace sport și cu suport propriu; scaune pliante; scrînciobe
● unelte și scule de pescuit din plasă
● var pastă - pentru mortare - 100 lei/kg; - pentru zugrăveli - 200 lei/kg
Șos. Bucium-Tomești, lîngă serele Vlădiceni; tel. 231076

ITALIA SYSTEM SRL

comercializează
● cuptoare de panificație și pentru pizza
● congelatoare orizontale noi, capacități 265 l; 320 l; 460 l; 581 l
● vitrine frigorifice
● dozatoare pentru sucuri, expresoare de cafea, griluri electrice
ASIGURĂM GARANȚIE ȘI SERVICE.
șos. Păcurari 86 bloc 481; tel/fax 165950

LUMEA SPRE CARE NE ÎNDREPTĂM

Președintele Lech Walesa și-a ras mustața

Președintele polonez Lech Walesa a apărut în public, săptămîna aceasta, fără celebra lui mustață, însă unul din asistenții săi a promis că situația este doar temporară, informează REUTER. Mustața a fost un adevărat simbol al lui Walesa, încă de la înființarea Solidarității, în 1980. Deși podoaba facială a suferit schimbări, trecînd de la aspectul stufos și rebel din perioada sindicalistă la cel îngrijit și rafinat din perioada de prezidențial, nimeni nu l-a văzut vreodată pe Walesa fără trăsătura sa facială caracteristică. Unul din asistenții președintelui a declarat că acesta își răsese mustața în vacanță și că, fiind obligat să-și întrerupă concediul, mustața nu a mai avut timp să crească la loc.

Americanii vor hotărî dacă se va elimina proba în costum de baie din concursul de frumusețe Miss America

Organizatorii ediției din acest an a concursului de frumusețe Miss America au anunțat că spectatorii vor hotărî prin voturi exprimate telefonic dacă tradiționala dar controversata probă în costum de baie va fi eliminată, informează REUTER. În timpul concursului, care va avea loc pe 16 septembrie, telespectatorii vor putea telefona pentru a-și exprima opiniile în legătură cu defilarea participantelor în costum de baie. Dacă majoritatea publicului va fi împotriva acestei probe, ea va fi eliminată din spectacolul televizat, care va dura trei ore. Concursul Miss America va avea loc în Atlantic City, New Jersey.

Un american ucis de tauri la Pamplona

Un american în vîrstă de 22 de ani a murit împuns de taur în orașul spaniol Pamplona, în timpul cursei de tauri din cadrul festivalului anual San Fermin, informează REUTER. În fiecare an, festivalul este deschis de o cireadă de tauri, lăsată să gonească liberă pe străzile orașului, în timp de sute de oameni aleargă în fața animalelor. Festivalul atrage anual sute de turiști din întreaga lume, iar mulți dintre ei iau parte la periculoasa cursă. Matthew Peter Tassio din Illinos a fost împuns mortal în piept de unul din cei șase tauri care au alergat anul acesta pe străzile Pamplonei. Animalul și-a tîrît victima șapte metri. Ultima oară cînd a murit cineva în timpul cursei a fost în 1980, cînd au fost uciși doi spanioli.

Actorul britanic Hugh Grant a apărut la CNN în emisiunea lui Larry King

Continuîndu-și maratonul "mea culpa" televizat, actorul britanic Hugh Grant a fost invitatul realizatorului Larry King la postul american de televiziune CNN. Grant arăta mult mai relaxat și mai dispus să vorbească despre aventura sa nocturnă cu prostituata Divine Brown decît fusese în primul talk-show în care a apărut: "The Tonight Show" cu Jay Leno. Actorul, devenit celebru cu filmul "Patru nunți și o înmormîntare", a vorbit deschis, a declarat în mod repetat că îi pare foarte rău de ceea ce a făcut, că nu are nici o scuză, că nu știe de ce a făcut o asemenea faptă și că a fost "josnic, egoist și lipsit de loialitate". În privința viitorului alături de iubita lui, Elizabeth Hurley, Grant susține că ei sînt împreună, însă nu știe ce le rezervă viitorul. "Nu pot să spun că totul va fi roz. Numai timpul va decide. Rănile sînt încă destul de proaspete", a declarat Grant. Despre furtuna stîrnită în presă de escapada lui, Hugh Grant afirmă că nu-l deranjează cruzimea cu care îl atacă ziarele britanice. "Însă faptul că îmi hărțuiesc familia, în special pe tatăl meu, suferind, mă face să le urăsc un pic", a adăugat starul. Actorul și-a încheiat șirul interminabil de scuze spunînd: "Sper ca, în final, oamenii mă vor lăsa în pace să-mi văd de viața mea".

Rușii debarcă la Cannes

■ ei plătesc cu bani gheață și cheltuiesc cu nonșalanță

Oleg, "băiat de plajă", pășește printre cei care fac plajă, încovoiat sub greutatea unui teanc de saltele. Oleg este bielorus, cu "bacalaureat plus 5", spune el într-o franceză perfectă. Pentru moment se grăbește să satisfacă dorințele compatrioților săi de pe plajele de pe Coasta de Azur. Oleg Koklov a fost angajat pentru vară de patronul plajei Ruhl, la Nisa, pentru a face față acestei invazii masive de turiști noi. Astăzi, o treime din clienții acestei plaje particulare (250 franci pe zi!) vin de la Moscova, Kiev sau Sankt Petersburg. ***"Pot să estimez că anul acesta încasările vor crește cu 30-40% față de anul trecut"***, apreciază ***Michel Malacarne***, administratorul plajei și președinte al sindicatului "plajiștilor" din Nisa.

"Veniturile anuale pe Coasta de Azur cresc progresiv cu 32%, din 1993", consideră directorul ansamblului, ***Xavier Bonnel***.

Rușii au devenit clienții hotelului "Negresco", de la Nisa - palat între palate, al cărui salon are candelabre de cristal executate pentru ultimul țar. ***"Bineînțeles că nu e o avere***, spune ***Michel Palmer***, directorul hotelului. ***Dar cînd o familie rămîne opt sau zece zile la noi, în trei sau patru camere..."***, îți poți imagina nota de plată. La "Negresco" cel mai modest pat costă 1650 franci - fără vedere la mare! Toată Coasta e plină de tipi excentrici, zgomotoși, cum au fost cei 700 de ex-sovietici, anul trecut, cu buzunarele pline de dolari. Sau acea doamnă moscovită care a rămas, în 1994, trei luni la "Majestic", la Cannes (1.200 franci camera, cel puțin!), sau o familie numeroasă și cheltuitoare care a locuit zece zile la "Carlton" - Cannes.

Cei mai mulți ruși (50%) își cheltuiesc banii la Nisa, în marile hoteluri de patru stele (Park, Atlantic, Splendid...) în care, chiar dacă nu sînt așa elegante ca "Negresco", o cameră costă, totuși, 800 franci pe noapte. ***"Ei vin aici în căutarea urmelor Rusiei imperiale, țarul și țarina locuind aici din 1856"***, explică Xavier Bonnel. Nisa nu mai are bulevardul Țareviciului sau strada Nicolae al II-lea. Însă orașul are cea mai frumoasă biserică rusă din lumea ortodoxă (construită în 1912) și conducerea turismului municipal a forțat puțin nota instaurînd o "vară rusească" în ansamblul muzeelor sale, cu șase expoziții pe această temă.

La 1 iulie, "Aeroflot" a inaugurat oficial ruta Nisa-Moscova. Ca în fiecare sîmbătă, la orele 16,30, ***Paul Poltarovski*** așteaptă la aeroportul din Nisa sosirea ex-sovieticilor. Acest distins domn descinde din rușii albi și este ghid turistic, la 60 de ani, grație liberalismului compatrioților săi. De asemenea, încearcă lansarea pe piață a unei reviste "Lazurni Bereg" (Coasta de Azur, în rusește). Poltarovski este agasat de tapajul care se face vizavi de "fenomenul rus": ***"Au apărut și ghizi falși, ca cei de la Marrakech, care încearcă să ne «sufle» clienții la sosirea avionului!"***

Este revoltat de reclama nefavorabilă care li se face turiștilor ruși - frumoși și plini de bani: ***"Plătesc cu bani gheață, pentru că nu știu de cărțile de credit"***, îi apără el.

O fi așa, n-o fi, problema agită spiritele la Nisa și Cannes. Realitatea este mai nuanțată: în vacanță, rușii nu sînt așa vorbăreți pentru că nu cunosc franceza. Dar rușii cheltuiesc mult și asta nu se poate nega. Pentru hectolitri de șampanie "Cristal Roederer" sau pentru produse cu mărcile "Céline", "Gucci" sau "Versace". Explicația este dată de Vadim, un cineast peterburghez: ***"Totul se întîmplă prea repede în Rusia. Noi am făcut în cinci ani cît au făcut americanii în 50! Cei care vor pot face avere rapid"***. Vadim și prietenul său, bancherul cecen Leche, care au venit la Nisa pentru un film cu baletul Kirov, spun despre compatrioții lor că muncesc 18 ore pe zi. ***Iuri Gavrilov***, un tînăr nonconformist din sudul Rusiei, a hotărît să se "remarce pe Coastă": este autorul unui mic ghid de conversație, în rusește, pentru compatrioții săi ("Riviera franceză pentru ruși"), sponsorizat de comercianții locali și vrea să înființeze o "structură de schimb între sudul Rusiei și cel al Franței".

Banii se cîștigă repede și la fel de repede se duc. ***"Rusul știe că trăiește numai o dată"***, decretează Gavrilov.

Pe plaja Ruhl, un cuplu tînăr, cu alură modernă, declară că dau 10.000 dolari (50.000 franci) pentru un sejur. Cum i-au cîștigat? ***Alexis Bondarev***, care se prezintă bancher, avansează o explicație: ***"Înainte, în Rusia, fiecare trăia după nevoi; acum, fiecare după potențial!"***...

Oleg, plajistul unei veri rusești, caută un "job" pentru la iarnă, pe Coasta de Azur... **(Traducere și adaptare de A.M. VIȚCU)**

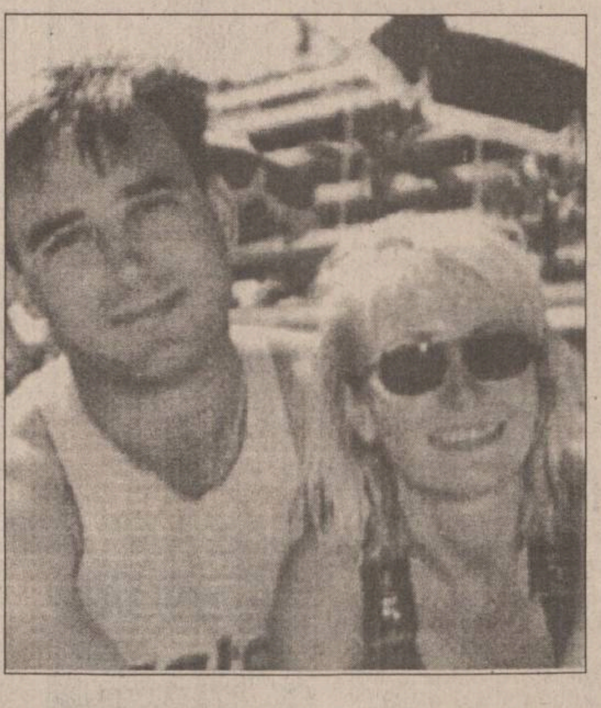

Filmele acestei săptămîni

"Alertă"
Producție SUA 1995.
Dramă cu Dustin Hoffman.
Premieră
Cinema "Victoria"
(Telefon. 112502)
orele: 9,00; 11,30; 14,00; 16,30; 17,00; 19,00

"Prindeți și arestați această maimuță!"
Producție SUA 1994. Comedie pentru tineret
Premieră
Cinema "Republica"
(Telefon: 114327)
orele: 9,00; 11,00; 13,00; 15,00; 17.00
Ora 19,00:
''Rămășițele zilei''
Coproducție Anglia, SUA 1993

"Alte 48 de ore"
Productie SUA, 1990. Thriller polițist cu Nick Nolte și Eddie Murphy.
Cinema "Copou"
(Telefon: 145738)
Orele: 9,00; 11,00; 13,00; 15,00; 17,00.
Ora 19,00:
"Singurătate în doi"
Productie Franta 1988

"Prizonieri în Paradis"
Comedie cu Nicolas Cage. SUA, 1994
De vineri pînă luni, orele: 9, 11; 13; 15; 17; 19
Cinema "Dacia" (Telefon: 164740).
"Predator II"
Triller polițist
Producție SUA, 1990.
De marți pînă joi, orele:9, 11: 13: 15: 17; 19

Îți încălzește sufletul
la 40°
Alexander
VODKA
Salvasal
GROUP
tel/fax: 032-211.196

timpul înseamnă bani

M.V.D.
FIRMĂ SPECIALIZATĂ ÎN CONSULTING
asigură:
■ constituirea S.C. cu capital românesc și mixt (S.R.L., S.N.C., S.A.) în regim de urgență; înregistrare la Administrația Financiară, cod fiscal; obținerea avizului de funcționare de la Primăria Iași;
■ constituire (înregistrare) filiale;
■ acte adiționale, mențiuni (lărgirea obiectului de activitate, asocieri, retrageri, cesiuni, majorări capital, puncte de lucru, radieri, dizolvări societăți).

Hotel Unirea
camera 107.
Telefon 032/21.22.99,
orele 10.00-20.00

HOROSCOP

BERBEC

(21 mart. - 20 apr.):

✋ **Nerăbdarea nu este sfetnicul cel mai bun, dar temperamentul vă face feste. Ca să vă echilibrați, căutați pe cineva care să vă solicite cu alte probleme.**

TAUR

(21 apr. - 20 mai):

👌 **Verificările în amănunt nu mai sînt necesare, startul e eficient. Nu concepția ar putea să vă încurce, ci doar măruntele aspecte tehnice.**

GEMENI

(21 mai - 21 iun.):

✋ **De la sublim la ridicol nu e decît un pas, de care trebuie să vă feriți. Cu toată abilitatea dvs., nu veți putea controla toate interesele contrarii.**

RAC

(22 iun. - 22 iul.):

✋ **Dobînzile pe trecut sînt cele mai grele, dar nu le ignorați ipotecînd viitorul. Există posibilitatea să vă angajați în virtutea unor promisiuni gratuite.**

LEU

(23 iul. - 22 aug.):

👎 **Coșmarul nu se adeverește decît pe jumătate, dar veți constata că e destul și atît. Atitudinea cea mai recomandabilă este indiferența, dacă puteți s-o acceptați.**

FECIOARĂ

(23 aug. - 22 sept.):

👍 **Vă gospodăriți cu chibzuință, dar puneți prea des piciorul pe frînă. Dacă urmăriți un profit ceva mai consistent, lăsați liber spiritul de aventură.**

BALANȚĂ

(23 sept. - 22 oct.):

👌 **Vă bucurați de referințe excepționale, nu vă mai rămîne decît să le confirmați. Dacă puteți să atrageți în afacere și alți clienți, nu ezitați.**

SCORPION

(23 oct. - 21 nov.):

✋ **Obiectul disputei are o însemnătate de-a dreptul ridicolă. Ce anume vă determină să vă agățați de un amănunt din trecut, ranchiuna sau pasiunea?**

SĂGETĂTOR

(22 nov. - 21 dec.):

👍 **Comparațiile sînt foarte greu de făcut; alegeți după criterii mai puțin sentimentale. N-o să vă acuze nimeni de subiectivism.**

CAPRICORN

(22 dec. - 19 ian.):

👍 **Campania pe care o duceți a pornit-o pe drumul cel bun, încetineala nu e un semn de întrebare. Scopul are bătaie lungă, vă trebuie răbdare.**

VĂRSĂTOR

(20 ian. - 18 febr.):

👎 **Oricum, nu vă veți putea stăpîni; singura recomandare care vi se poate face e să nu săriți peste cal, vă va fi foarte greu să dregeți busuiocul.**

PEȘTI

(19 febr. - 20 mart.):

👌 **Aveți tonusul bun, treceți peste micile diferențe de opinie ori peste asperitățile de altă natură. Cu puțină diplomație vă veți atinge scopul.**

LEGENDA:

👎 **- vă paște ghinionul**
✋ **- prudența e mama înțelepciunii**
👍 **- n-aveți nimic de pierdut**
👌 **- șansa vă surîde**

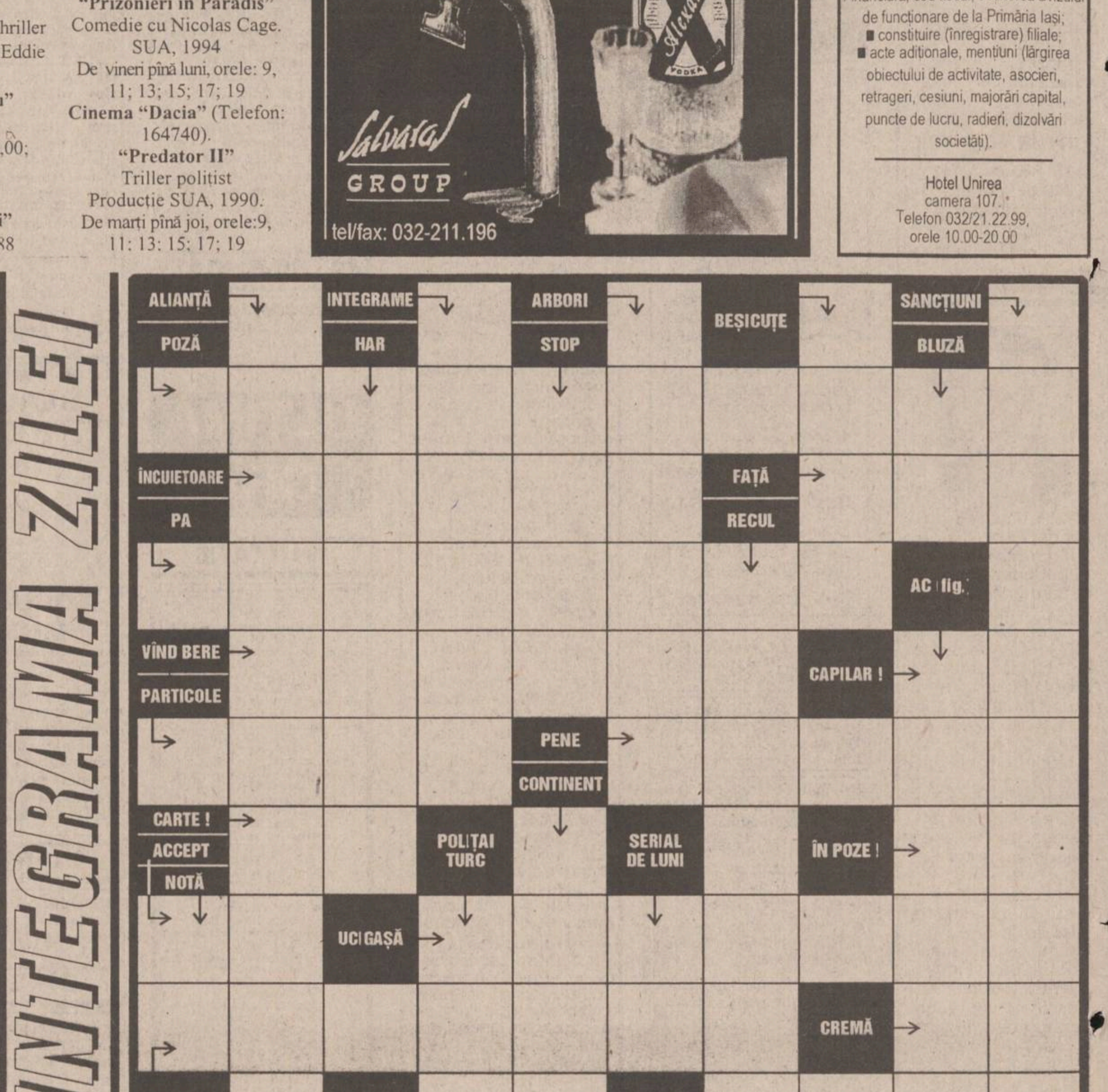

BIBLIOTECA
CENTRALĂ UNIVERSITARĂ
M. EMINESCU" IAȘI

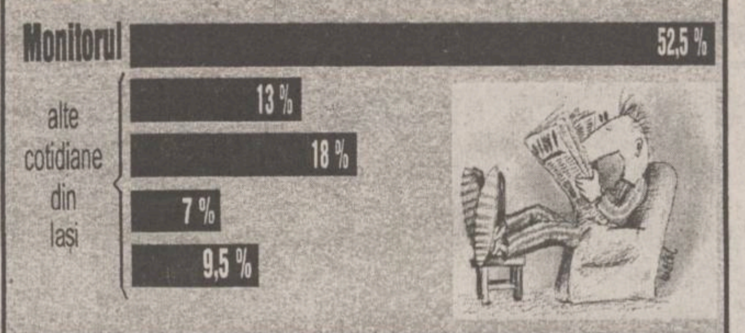

Situația ziarelor din Iași, conform vînzărilor prin rețelele firmelor de difuzare a presei. MONITORUL vinde mai mult decît toate celelalte ziare la un loc.

Doriți să vă cumpărați un pistol?

Top Gun este primul magazin privat care comercializează arme de foc la Brașov. Armele de vînătoare și de tir, ale căror calibre variază între 5,6 și 16 milimetri, sau pistoale și revolvere cu cartușe fonice sau cu gaze lacrimogene, poartă mărci sonore ca Browning, Colt, Mauser, Walther, Reck, cu prețuri ce oscilează între 350.000 și 1.300.000 de lei. Contravaloarea unei puști de vînătoare poate atinge 1,7 milioane de lei, cele mai accesibile arme fiind cele destinate tirului, care pot fi achiziționate pentru sume ce nu depășesc 212.000 de lei. Firma Darcom oferă celor interesați muniție și diverse accesorii pentru vînătoare, dar și cartușe și bastoane de cauciuc de diferite tipuri și mărimi. Pentru a intra în posesia unei arme de la rastelele magazinului Top Gun doritorii trebuie să obțină un permis eliberat de Inspectoratul Județean de Poliție.

În prima etapă a Diviziei Naționale de fotbal

Poli va juca la Iași cu Steaua!

Ieri dimineață a avut loc, la sediul Federației Române de Fotbal, tragerea la sorți pentru stabilirea programului viitoarei ediții a Diviziei Naționale. Sorții au fost neîndurători cu noi, scoțînd în calea Politehnicii pe Steaua București (campioana en-titre) încă din prima etapă! Meciul se va disputa la Iași. Celelalte partide ale primei etape (ce va avea loc pe 12 august) sînt: Universitatea Craiova - Ceahlăul; Dinamo - Oțelul Galați; Rapid - "U" Cluj; Inter Sibiu - Sportul Studențesc; Politehnica Timișoara - Farul Constanța; Selena Bacău - Dacia Pitești; F.C. Național - Gloria Bistrița; Petrolul Ploiești - F.C. Brașov. **(I.C.T.)**

Citiți în pagina 1B programul complet al echipei Politehnica în turul Diviziei Naționale.

SÎMBĂTĂ
DUMINICĂ
15-16 iulie 1995
An V, Nr. 166
(1228)
12 PAGINI
400 LEI

pentru Republica
Moldova
30 bani

Monitorul
cotidian de informaţii

SECȚIUNEA
A
ȘTIRI,
OPINII,
COMENTARII

Înainte de a anunța Poliția, Salvarea sau Pompierii, sunați la MONITORUL!
271.271

Director onorific: AUREL LEON
Redactor șef: DAN RADU

Ne civilizăm încetul cu încetul

Copiii handicapați, care nu se pot deplasa la școală, vor face acasă lecții cu profesori-itineranți

■ *acest proiect a devenit deja aplicabil în cîteva județe din țară* ■ *la Iași, bineînțeles că se întîrzie oleacă* ■

Deși, în Iași, sînt peste 500 de copii cu handicap, neinstituționalizați, care ar putea beneficia de pregătire școlară la domiciliu, pînă acum, la Inspectoratul Școlar Județean nu s-a înregistrat nici o cerere în acest sens. Amintim că persoanele, cu handicap, nedeplasabile și în vîrstă de pînă la 30 de ani, au dreptul la pregătire școlară la domiciliu, pe toată perioada învățămîntului obligatoriu. Pentru acesta este nevoie de solicitarea părinților și de recomandarea unei comisii de evaluare complexă, organizată la inspectoratele școlare. ***"Deoarece pînă acum nu am avut solicitări, în Iași nu s-a organizat această comisie specială. Dar am propus ca, în septembrie, să avem o astfel de comisie, experimental, și să prindem măcar patru copii în învățămîntul la domiciliu"***, ne-a declarat ***Magda Ioachim***, inspectorul pentru educație specială.

Organizarea învățămîntului la domiciliu ridică o serie de probleme. Fiind vorba de persoane cu handicapuri și vîrste diferite, planul de învățămînt trebuie întocmit pentru fiecare caz în parte. Pentru cei cuprinși între 16 și 30 de ani se pot aproba planuri individuale de studiu, care să cuprindă și componente de pregătire profesională. Dacă pentru cei ce vor urma clasele I-IV, lucrurile sînt simple, aici fiind nevoie doar de un învățător sau psihopedagog, pentru învățămîntul gimnazial este mai dificil. Pentru un singur elev trebuie cel puțin 10 profesori la domiciliu. Aceste cadre didactice vor aparține de unitatea școlară cea mai apropiată de domiciliul elevului și se vor numi "profesori itineranți".

Acestia își vor completa norma didactică cu orele predate la domiciliu sau vor fi plătiți cu ora. Statutul de "profesor itinerant" ridică unele probleme de securitate. ***"Este știut faptul că mulți din copiii cu deficiențe sînt uneori agresivi. Profesorii itineranți pot avea elevi de vîrste mari, care, la un moment dat, pot deveni periculoși. De aceea, comisia de evaluare poate stabili prezența obligatorie la cursuri a părintelui sau a tutorelui"***, a precizat Magda Ioachim.

La sfîrșitul cursurilor, elevii pregătiți la domiciliu vor primi acte de studii asemănătoare cu cele din învățămîntul obișnuit sau special, după caz. ***"În cîteva județe din țară, a fost experimentată, cu succes, această formă de învățămînt. Începînd cu anul școlar următor, va trebui să facem și noi așa ceva, mai ales că Iașul este sediul unui «Centru de integrare socială»"***, a încheiat inspectorul Magda Ioachim. **(Dana PAVEL)**

La granițele României un nou pericol: HOLERA

■ *în Ucraina, epidemia face ravagii* ■ *Moscova a intrat în alertă* ■ *în Republica Moldova s-a declanșat și o epidemie de difterie* ■

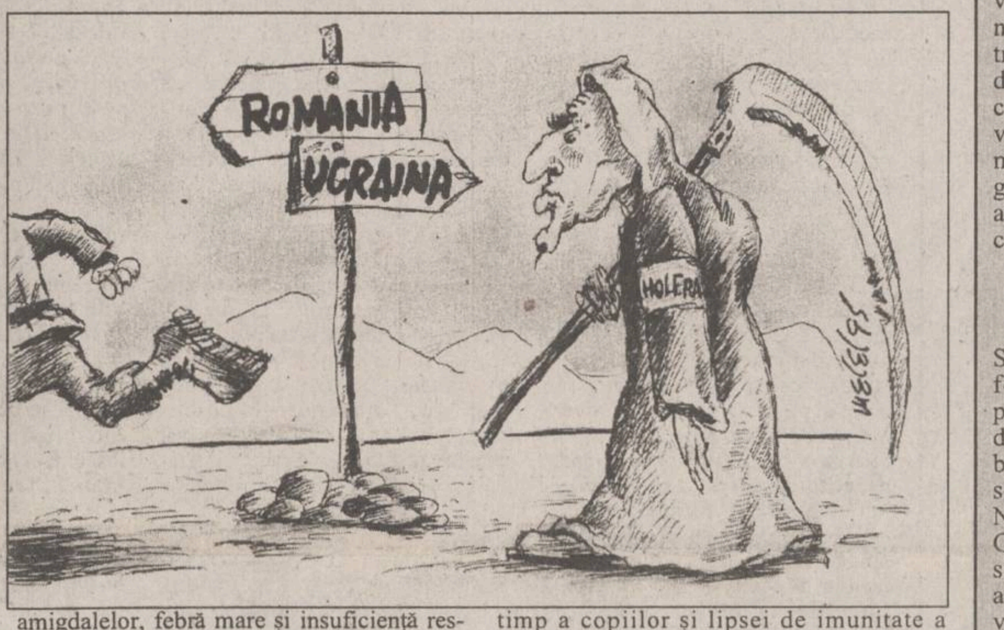

Din regiunea Nikolaev (Ucraina), s-a comunicat moartea a încă unui bolnav de holeră, al doilea din momentul declanșării epidemiei. Potrivit datelor deținute de Ministerului Sănătății al Ucrainei, numărul celor contaminați cu holeră în această regiune a crescut cu încă cinci persoane, apropiindu-se de cifra de 200. Cazuri de îmbolnăvirire cu holeră au mai fost înregistrate în regiunea Herson. Vibrionul holerei a fost depistat și în Marea Azov.

În această săptămînă, la Moscova, s-au luat măsuri de urgență pentru a se preîntîmpina o epidemie de holeră. Primarul Moscovei a emis un decret în care se cere verificarea apei potabile. Controale se fac și la furnizorii de alimente și în restaurante. Este pentru prima dată de la sfîrșitul celui de-al doilea război mondial, cînd au fost raportate cazuri de holeră la Moscova.

În momentul de față, în Republica Moldova, ca și în celelalte țări ale fostei Uniuni Sovietice, s-a înregistrat și o epidemie de difterie, în urma căreia au decedat numeroase persoane. Apreciată drept o maladie extrem de gravă, molipsitoare, difteria se manifestă prin inflamarea amigdalelor, febră mare și insuficiență respiratorie care poate duce la asfixie. Perioada de incubație este de 2-5 zile, înregistrîndu-se o incidență de 27-32 persoane bolnave la suta de mii de locuitori din regiunile afectate. Specialiștii consideră că 5-10% din bolnavii de difterie aflați în tratament nu mai pot fi salvați.

Anul trecut, de pildă, s-au înregistrat 47.802 cazuri în țările fostei URSS, dintre care 1742 au fost mortale.

Apariția focarelor se datorează, potrivit opiniei medicilor specialiști, nevaccinării la timp a copiilor și lipsei de imunitate a adulților. Ca urmare a traficului intens între țări și a faptului că difteria este o boală contagioasă, este posibilă apariția unei epidemii și în țările învecinate celor afectate, în prezent, inclusiv în România.

În țara noastră nu a fost semnalat pînă în prezent nici un asemenea caz, populația României fiind vaccinată împotriva difteriei. Cu toate acestea, Centrul de Medicină Preventivă recomandă cetățenilor orașului limitarea contactelor cu persoane provenind din regiunile afectate. **(Nicolae MANOLIU)**

Încă o repartiție de locuințe pentru tinerii căsătoriți

Ieri, 14 iulie a.c., începînd cu ora 10,00, la sediul R.A. "Citadin" a avut loc ședința de atribuire a 42 de apartamente tinerilor căsătoriți care se încadrează în prevederile O.G. nr. 19/1994, privind subvențiile acordate de stat pentru construcția de locuințe. Cele 42 apartamente situate în blocul D13 din Tătărași (35), în blocul DA3 din Dacia (4) și în blocul 64 din Lunca Cetățuii (3) au fost epuizate rapid, din lista de 1800 cereri fiind citite abia 145 de nume (cele 42 de apartamente nu au putut fi repartizate primilor 42 de înscriși deoarece multe persoane au fost absente de la ședință). Cei care au primit repartiție pentru respectivele apartamente sînt obligați să achite în termenul stabilit de R.A. "Citadin" avansul pe care l-au specificat în cererea pentru obținerea subvenției pentru construcția locuinței. Dacă plata avansului este întîrziată (ori refuzată), atunci familiile respective sînt excluse de pe listă, avînd posibilitatea de a participa la următoarele ședințe publice doar după întocmirea unui nou dosar.

Următorul bloc care se va construi pentru tineri ce se încadrează în Ordonanța 19/'94 va fi blocul 482 DE din Păcurari, care va avea 70 de apartamente. Ședința publică de atribuire a acestora va avea loc, cel mai devreme, peste două luni. **(Gynella PARFENIE)**

Alexandru Zub va deveni Cavaler al Ordinului Artelor și Literelor

Cunoscutul istoric ieșean Alexandru Zub va primi marți, 18 iulie, titlul de "Chevalier de l'Ordre des Arts et des Lettres". Distincția va fi decernată de ambasadorul Franței la București, Excelența Sa dl. Bernard Boyer, pentru merite deosebite în promovarea valorilor culturii franceze. De asemenea, prof. univ. Maria Carpov, din cadrul Universității "Al.I.Cuza" din Iași, i se va conferi distincția "Les Palmes Académiques".

În atenția viitorilor studenți

A dispărut o probă la admiterea la Politehnică

Ministerul Învățămîntului a stabilit ca, începînd din acest an, examenul de admitere la Universitățile Politehnice să constea din două probe, în loc de trei, cum era prevăzut în programa anilor precedenți. ***Ioan Constantin***, prorectorul Politehnicii-București, a declarat, vineri, cu ocazia conferinței de presă, că geometria plană și în spațiu nu va mai constitui obiectul unei probe separate, ci va fi introdusă, alături de algebră, elemente de analiză matematică și trigonometrie, într-o singură probă, care va fi susținută - scris - pe 6 septembrie. Al doilea examen, fizica (mecanică, fizică moleculară și căldură, electricitate) se va organiza pe 7 septembrie. La profilul inginerie economică, candidații pot opta pentru susținerea examenului la fizică sau economie. De asemenea, la profilul chimie industrială și ingineria mediului, probele sînt opționale. Astfel, candidații pot alege, în locul algebrei, elemente de analiză matematică sau chimia organică, iar în loc de fizică, chimie anorganică. "Subiectele de matematică pot viza, prioritar, elementele de algebră (două probleme) și analiză matematică (două probleme), geometria fiind și mai puțin reprezentată (problemă combinată cu trigonometrie) pentru a nu-i speria pe candidați", a precizat șeful catedrei de matematică, Octavian Stănășilă. Examenul de fizică va conține cinci puncte: trei probleme și două seturi de întrebări teoretice. În perioada examenelor, candidații se pot caza în căminele universității - contra cost, împreună cu cel mult doi membri ai familiei.

NOUTĂȚILE ZILEI

Vînarea copiilor străzii

Mai multe instituții administrativ-sociale și Poliția Buzău au declanșat, în reședința de județ, o acțiune de depistare a copiilor străzii și aurolacilor. Potrivit hotărîrii emise de Consiliul Județean Buzău, acțiunile de depistare și reținere a copiilor vagabonzi vor avea loc, în general, noaptea. Autoritățile au decis să distrugă toate colectivitățile constituite de minori în hrube și rețeaua de canalizare a orașului. Copiii reținuți vor fi predați Centrului de primire minori, pentru identificare, reintegrare în cadrul familiilor pe care le-au părăsit sau internare în casele de copii.

O arestare pentru mită

Doi inspectori ai Direcției de Supraveghere și Control Vamal au fost prinși în flagrant, în timp ce primeau cîte 2500 de dolari fiecare, de la patronul unei firme bucureștene, a informat, joi, IGP. În schimbul acestor sume, inspectorii Nicolai Mihalache (32 ani) și Gabriel Morar (41 ani) s-au angajat să întocmească actele necesare aprobării și restituirii unor taxe vamale.

Adrian Păunescu a fost păzit de poliție

Filiala Cluj a PSM a cerut, vineri, protecția Poliției pentru senatorul Adrian Păunescu, care urma să susțină, de la ora 19.00, un concert cu cenaclul "Totuși Iubirea". Această măsură a fost luată ca urmare a unor informații potrivit cărora zeci de tineri pregătesc boicotarea cenaclului, prin huiduieli, aruncări cu pietre sau chiar cu cocktail-uri Molotov. Adrian Păunescu a sosit la ora 15.00 la Cluj, fiind cazat la hotel "Liliacul", după care la ora 16.00 a luat masa la Cantina "16 februarie". În sediul PSM Cluj a fost pus pe perete un tablou impozant al lui Karl Marx, alături de drapelul României. În Piața Avram Iancu s-a ridicat o scenă imensă pentru Adrian Păunescu, care, de la o înălțime de doi metri, se va adresa fan-ilor.

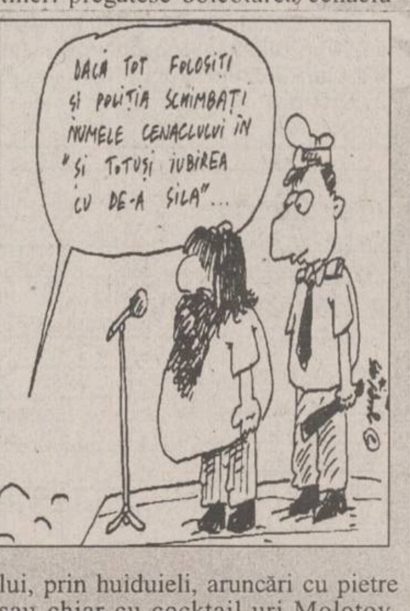
DACĂ TOT FOLOSIȚI ȘI POLIȚIA SCHIMBAȚI NUMELE CENACLULUI ÎN "ȘI TOTUȘI IUBIREA CU DE-A SILA"...

Dealer autorizat
EXTRA CLASS S.R.L.
Sos. Nicolina nr. 35
☎032/230490

Uleiul de motor
maraven
dă viață mașinii.
Numărul 2 mondial.

- ULEIURI PENTRU MOTOR
- ADITIVI PENTRU BENZINĂ ȘI MOTORINĂ
- SLICK 50 - TRATAMENT MOTOARE
- BAR'S - TRATAMENT SISTEM DE RĂCIRE

ATENȚIE STOMATOLOGI ȘI TEHNICIENI DENTARI !
S.C. EDENTA S.R.L.
Unicul distribuitor pe Moldova al
produselor stomatologice
3M SPOFA Dental septodont
pentru cabinete și laboratoare de tehnică dentară.
• Produsele se vînd la prețul importatorului direct - MEDICA M3 SRL Cluj
• Pentru comenzi mari și pentru unitățile de învățămînt:
IMPORTANTE FACILITĂȚI DE PLATĂ
• Firma comercializează teste chimice și fizice pentru verificarea sterilizării.
S.C. EDENTA S.R.L. Iași, str. Sfîntul Lazăr nr. 49 (clădirea Tipografiei Dosoftei) tel. 137114 Program 9⁰⁰-19⁰⁰

sc Complex Turistic Dancu srl
A REDESCHIS
MOTEL DANCU
NOU
✶ Terasă acoperită - 200 loc.
✶ Camerele dispun de 10 saloane intime de protocol
✶ Orchestră
✶ Petreceri manageriale și ocazionale
✶ Nunți, botezuri, aniversări etc.
✶ Week-end-uri
✶ Lac ptr. agrement și pescuit
✶ Program non-stop!
Șos. Iași-Dancu km. 6
Rezervări tel. 270029

TESTER
TESTER TRADING
distribuitor unic în județul Iași al produselor
KRAFT JACOBS SUCHARD
vă oferă
produse zaharoase de Brașov la prețul producătorului
ADAOS COMERCIAL 0%
Depozit: Luca Arbore nr. 2
în spatele Centrului de Librării (Moara de Foc),
în incinta Laboratorului de Cofetărie Gastrocom
Tel. 032/250559; 250699
Căutăm și importatori pentru Republica Moldova.

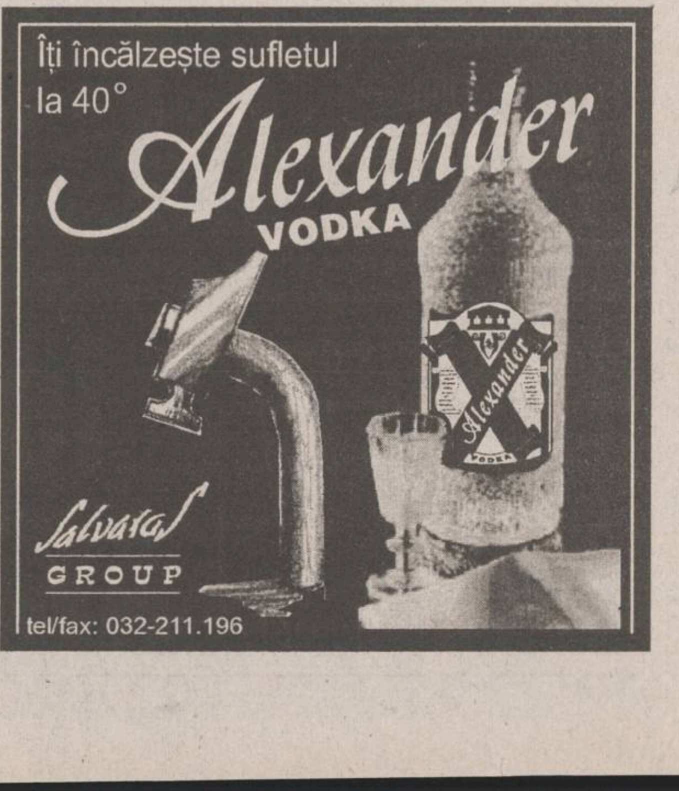
Îți încălzește sufletul la 40°
Alexander VODKA
Salvarad GROUP
tel/fax: 032-211.196

Războiul apei reci a luat sfîrșit

■ *de gura presei, RAJAC nu va mai opri apa nimănui în Iași*

Războiul apei reci, purtat de la începutul verii între asociațiile de locatari și RAJAC Iași a luat sfîrșit. Ieri, în conferința de presă săptămînală, directorul tehnic Vasile Meglei a promis că ***pînă la sfîrșitul anului Regia Apă-Canal nu va mai recurge la sistarea apei către populație,*** decît cel mult în cazul unor avarii.

Bazate pe principiul "convingerii prin constrîngere", sistările de apă rece operate pînă acum în mai multe zone ale Iașului afectau segmente largi de populație, fiind pedepsite pe nedrept și familiile cu plata la zi a cheltuielilor de întreținere. În plus, aceste metode intrau în contradicție cu normele sanitare. ***"Am renunțat mai mult pentru a înceta atacurile din presă, căci în sine măsura opririi apei a avut efect. În ultimele săptămîni am înregistrat încasări mai mari de la asociații decît în lunile precedente. Să spunem că a fost suficient pentru ca pe viitor rău-platnicii să încheie conturile cu noi în timp util"***, ne-a declarat Vasile Meglei.

Curios totuși, după toată agitația din interiorul regiei, cauzată de măsurile nepopulare luate în lunile de vară, ***datoria Regiei Apă-Canal către RENEL nu a scăzut aproape deloc față de aprilie.*** Ea a rămas aproximativ aceeași, fiind cifrată la aproape 5 miliarde lei. Într-o discuție anterioară avută cu Ioan Tărăboanță, director de marketing al FRE Iași, RENEL, aceasta a afirmat că nu-și explică ce au făcut cei de la RAJAC cu banii încasați de la populație. Directorul tehnic al RAJAC, Vasile Meglei, justifică stagnarea în care se află contorizarea apei tocmai prin încercarea de lichidare a datoriilor către RENEL. Replica sa dată de la distanță domnului Tărăboanță a fost: "***Ce facem, plătim energia electrică sau cumpărăm apometre?"***

Adevărul este că managerii de la RAJAC nu au făcut nici una, nici alta.

În prezent, contorizarea apei, una din măsurile urgente solicitate de forurile internaționale, se află la Iași într-un impas total. Doar 20% din blocurile din Iași au instalate la ora actuală apometre. Obligația regiei era să încheie acest proces pînă la sfîrșitul anului.

Vasile Meglei, directorul tehnic al RAJAC

Numărul de apometre deținut în stoc este zero. Compromisul utilizat de directorul tehnic Vasile Meglei este următorul: ieșenii sînt rugați să-și cumpere singuri apometre de la viitorul magazin care se va deschide undeva, în centrul Iașului, și să și le instaleze singuri în apartamente. "***Vor vedea că e mai bine așa și în plus vor fi și mai economi"*** - a conchis Vasile Meglei în finalul conferinței de presă. **(Gabriel GACHI)**

MONITORUL DE IAȘI

Nimeni nu mai înțelege nimic

Incredibil, greva de la PECO continuă

Ieri, la sediul PECO au avut loc noi negocieri pentru încheierea conflictului spontan declanșat în urmă cu o lună și jumătate. La negocieri au participat membrii Adunării Generale a Acționarilor și reprezentanții salariaților. În timpul discuțiilor, membrii AGA au adus la cunoștință salariaților de la PECO S.A. că Fondul Proprietății de Stat nu este de acord cu numirea în postul de director general a lui Nicolae Velea întrucît acesta este acționar la o altă firmă, S.C. APROTEM S.A. Avînd în vedere acest lucru, membrii AGA au propus salariaților să nominalizeze cîteva persoane dintre care să fie ales în vederea numirii, un nou director general al S.C. PECO S.A. Angajații unității au respins și această ofertă, motivînd că numirea lui Nicolae Velea nu încalcă Legea contractului de management, invocată de membrii AGA. În concluzie, la finalul întîlnirii de ieri dimineață angajații au cerut o nouă amînare pentru a discuta cu delegația plecată la București, care a încercat de mai multe ori să obțină o audiență la președintele Ion Iliescu. Ultima încercare a delegației respective s-a consumat ieri, 14 iunie, cînd salariații de la PECO au sperat ca președintele să intervină în favoarea lor la Fondul Proprietății de Stat. Așadar, greva de la PECO va continua, problema rămasă nerezolvată în prezent fiind numirea directorului general.**(Costel STROESCU)**

Conform datelor Comisiei Nationale de Statistică

Iașul are cei mai mulți șomeri

Județul Iași continuă să înregistreze cel mai mare număr de șomeri din țară. Astfel, la 20 iunie a.c., în Iași erau 68.967 șomeri dintre care 12.412 cu ajutor de șomaj, 24.529 cu alocație de sprijin, iar 32.026 persoane nu beneficiază de prevederile Legii nr.1/1991. Astfel, rata șomajului în județul Iași este de 18,1%, față de rata medie a șomajului pe țară, de 10,1%. Cele mai mici rate ale șomajului s-au înregistrat în județul Gorj (3,4%) și județul Timiș (5,2%).**(D.P.)**

Pe locul trei în țară

Județul Iași stă bine la construcția de locuințe

În trimestrul I al acestui an, în județul Iași, au fost terminate 224 de locuințe, toate finanțate din bugetul de stat sau local.Conform datelor Comisiei Naționale în acest domeniu de statistică, județul Iași se situează pe locul al treilea pe țară, după județul Constanța, cu 548 de apartamente și municipiul București, cu 302 de locuințe terminate, în primele trei luni ale acestui an. Numărul total de locuințe finalizate în România, în trimestrul I 1995 a fost de 2901.**(D.P.)**

Cum se poate face rost de un teren în Copou uzînd de un fals

Ilegalitățile sfidătoare ale fostului secretar municipal al PCR, Dimitrie Gheorghiu

■ *Parchetul ar trebui să se sesizeze în legătură cu falsurile folosite de domnul "tovarăș"*

În numărul de ieri al "Monitorului", v-am prezentat modul în care fostul secretar municipal al P.C.R., Dimitrie Gheorghiu, a pus mîna pe un imobil din strada G. Coșbuc nr. 31, imobil pe care îl deține și în prezent, împotriva voinței proprietarului de drept, Maria Sfatcu, în vîrstă de 75 de ani. Mai mult decît atît, fostul tovarăș Gheorghiu, actualmente director la S.C. METALURGICA S.A. Iași, a obținut și titlul de proprietate cu nr. 181.645 asupra unui teren de 504 mp, din curtea imobilului din strada Coșbuc, în mod ilegal. În acest scop, ***a falsificat o hotărîre a Comisiei județene pentru stabilirea dreptului de proprietate privată asupra terenurilor***, hotărîre care în forma inițială îi era defavorabilă, dîndu-i și un număr de înregistrare fals, luat de pe altă hotărîre - 10.860, aparținînd lui N. Pruteanu, din Iași. Folosind acest fals, Dimitrie Gheorghiu a cîștigat procesul care-i fusese intentat de Maria Sfatcu, prin procuratorul Relu Baraboi, pentru obținerea unei decizii de evacuare silită din imobilul de pe strada Coșbuc. Dar mașinațiunile lui Dimitrie Gheorghiu nu s-au oprit aici. Pe terenul - asupra căruia avea să devină proprietar în modul amintit mai sus - a început, încă din 1990, construirea unei vile cu trei nivele, ***deși autorizația de construcție, ce-i fusese eliberată de Primărie, prevedea doar construcția unei barăci din panouri metalice demontabile.*** Uzînd de relațiile pe care și le făcuse, încă de pe vremea cînd era secretar PCR la Consiliul municipal, D. Gheorghiu a reușit să obțină în 1993 și autorizația de construcție pentru vilă, cu nr. 77. În prezent vila este terminată și locuibilă.

Ca măsură suplimentară de precauție, pentru a nu risca pierderea "dreptului" de proprietate asupra vilei și terenului, acestea sînt trecute în acte pe strada Frederik nr. 15, profitîndu-se de poziția imobilului Mariei Sfatcu la intersecția străzii Frederik cu str. G. Coșbuc. De altfel, nr. 15 de pe strada Frederik nu exista pe harta Primăriei Iași, anterior construirii vilei.

În anul 1993, Maria Sfatcu i-a propus lui Dimitrie Gheorghiu să păstreze terenul și vila construită în curtea ei, dar să elibereze casa a cărei proprietară este bătrîna, conform unei decizii definitive a Judecătoriei Iași, din anul 1992. Fostul secretar de partid a refuzat și această propunere, locuind în continuare într-o casă care nu îi aparține. El se prevalează de Legea 17/1994, în care se stipulează ***prelungirea contractelor de închiriere pentru vechii chiriași pe o perioadă de cinci ani, în condițiile Legii 5/1973.*** La apariția Legii 17/1994 statul român nu mai avea însă nici o calitate legală asupra imobilului, al cărui proprietar de drept era, încă din 1992, Maria Sfatcu. În plus, în prezent, aflîndu-se în posesia unei vile locuibile, D. Gheorghiu ar trebui să fie obligat să elibereze spațiul locativ care nu îi aparține, prin rezilierea contractului de închiriere de către R.A. "Citadin". Într-o adresă recentă trimisă lui Relu Baraboi - reprezentantul Mariei Sfatcu - de Prefectura Iași și semnată de prefectul Dan Gâlea, se spune: "***R.A. «Citadin», actualul administrator al imobilului, va lua măsuri în vederea (...) predării efective a locuinței proprietarului de drept***".

Este interesant de urmărit dacă și cînd va pune în practică regia amintită dispoziția prefectului, făcînd dreptate bătrînei Maria Sfatcu. Dacă acest lucru se va întîmpla, va fi vorba despre primul caz din Iași în care un imobil confiscat în regimul comunist va fi recuperat de proprietarul său de drept, cel care l-a și construit în 1954 prin eforturi financiare proprii. Rămîne de văzut, de asemeni, dacă Procuratura Iași se va sesiza în legătură cu falsurile făcute de Dimitrie Gheorghiu, pentru dobîndirea titlului de proprietate asupra terenului din curtea imobilului Mariei Sfatcu, precum și în legătură cu cîștigarea procesului - privind decizia de evacuare din respectivul imobil - de către D. Gheorghiu, folosind acest fals și dînd declarații mincinoase în fața instanțelor de judecată.

În altă ordine de idei, numeroase persoane ni s-au adresat referindu-se la unele afaceri mai puțin curate ale lui Dimitrie Gheorghiu, în actuala sa poziție, de director la S.C. METALURGICA S.A. Iași. Se pare că unele materiale, care au fost folosite la construirea vilei sale cu trei nivele, au fost procurate din patrimoniul S.C. METALURGICA S.A. direct sau prin intermediul unor terțe persoane. Un eventual control al Curții de Conturi, la respectiva societate, ar putea scoate la iveală toate aceste matrapazlîcuri ale fostului secretar de partid. Referitor la acest aspect, vom reveni cu amănunte într-un număr viitor. **(Dorin BEJENARU)**

Dezbaterile de la cursurile de vară organizate de Universitate

Străinii percep cu dificultate problemele societății românești

Problemele legate de diferențele dintre constituțiile țărilor europene au constituit principalul subiect dezbătut, în această săptămînă, în cadrul Academiei de vară de la Iași, organizată de Universitatea "Al.I.Cuza". Prezența profesorului ***Massimo Condinanzi,*** din Italia, expert în constituția acestei țări și a ***prof. Genoveva Vrabie, de la Facultatea de Drept a Universității "Al.I.Cuza"***, care au conferențiat pe tema: "Europa celor cincisprezece Constituții", au dat posibilitatea unor comparații între cele două constituții - a Italiei și a României - și a modului de aplicare a regulilor constituționale. În plus, participanții au fost interesați de competența instanței judecătorești de la Luxemburg, organism al Uniunii Europene, și în special despre jurisprudența acestei Curți.

Pe de altă parte, străinii înscriși la cursurile de vară ***"Limbă și civilizație română",*** participă, de asemenea, la conferințe legate de constituția României. Prof. Genoveva Vrabie ne-a declarat că, asemenea anilor anteriori, cursanții străini sînt foarte interesați de problemele constituției României și ridică, nu de puține ori, probleme delicate: "***O studentă a Universității din Berlin, Groth Corina a fost foarte mirată de faptul că în Constituție, România se declară stat național, în condițiile în care, spune ea, există minorități puternice, ca cea maghiară sau cea a țiganilor. Nici faptul că i-am explicat că românii reprezintă aproape 90% din populație nu a convins-o, afirmînd că România ar putea fi un stat federal. Este foarte greu să-i convingi, pe cei veniți din vestul Europei, de realitățile României***". Aceeași cursantă, din Germania, a ridicat problema homosexualilor care sînt tratați ca delicvenți în România și dintre care, după cum reiese dintr-un studiu al unei organizații internaționale pentru drepturile omului, 40 sînt închiși. Prof Genoveva Vrabie ne-a declarat că din cercetările, pe care le-a făcut ulterior, a reieșit faptul că, după 1990, nu a mai fost închis nici un homosexual în România decît în condițiile în care, prin faptele sale, ar atenta la liniștea publică.

"***Cu toate argumentele aduse, este greu să-i faci să înțeleagă pe acești străini că minoritățile - maghiară sau cea a țiganilor - nu sînt tratate diferit de români. Majoritatea lor, cînd pleacă, au o imagine mai aproape de realitate despre România, dar nu pot fi convinși în totalitate***", a adăugat prof. Genoveva Vrabie. **(Simona ARADEI)**

"Enigmatici și cuminți / Terminîndu-și rostul lor..."

O crimă înfiorătoare comisă de un pensionar

■ *pentru că a fost păcălit la bani de amantă, Vasile Boncu a luat un cuțit și i-a tăiat gîtul, după care a încercat să se sinucidă*

Pensionarul Vasile Boncu, în vîrstă de 60 de ani, din Iași, a fost trimis în judecată la Tribunalul Iași, în stare de arest, sub acuzația de omor.

Prin actul de trimitere în judecată, Vasile Boncu este acuzat că ***și-a ucis concubina, pe Paraschiva Melinte, tăindu-i gîtul cu un cuțit.*** Fapta a fost săvîrșită în ziua de 6 decembrie 1994, ca urmare a unor stări conflictuale apărute între cei doi. În fața instanței, Vasile Boncu a relatat că, fiind bolnav de ciroză hepatică și diabet zaharat, a angajat victima pentru a-l ajuta în gospodărie. În scurt timp, Paraschiva Melinte l-a convins să-și vîndă garsoniera în care locuia, sfătuindu-l să se mute în apartamentul ei. Banii obținuți din vînzarea garsonierei i-au fost încredințați victimei care, nu după mult timp, i-a cheltuit. ***"În acest interval de timp, pînă la cheltuirea banilor, Paraschiva a fost foarte amabilă cu mine***", a afirmat inculpatul în timpul ședinței de judecată. "***După aceea a devenit agresivă. Odată mi-a dat în față cu un spray paralizant. În urma bătăilor pe care mi le-a aplicat, am fost spitalizat***", a mai relatat acuzatul.

În ziua crimei, după o ceartă îndelungă pe tema banilor, ***Vasile Boncu i-a aplicat concubinei sale un pumn în față. După ce aceasta a căzut, inculpatul a luat un cuțit și i-a tăiat gîtul, după care, cu același cuțit, a încercat să-și secționeze carotida.*** A fost însă salvat, și, după primele îngrijiri acordate la Spitalul de Urgențe, a fost mutat în Penitenciarul Iași.

Vasile Boncu și-a recunoscut vina, și, după ce a explicat motivul pentru care a săvîrșit infracțiunea, a cerut prin intermediul apărătorului său să fie eliberat din Penitenciar pe motiv de boală.

Instanța a cerut avocatului să depună la dosar actele medicale din care să rezulte afecțiunile de care suferă clientul său și a fixat un nou termen al procesului pentru data de 21 septembrie. **(A.S.)**

Acțiunea națională de recuperare a impozitelor de la țigani

■ *zeci de firme ale acestora fac de cîțiva ani comerț foarte profitabil cu metale, fără să plătească impozite statului*

O puternică echipă de control formată din reprezentanți ai Gărzii Financiare, Direcției de Control Financiar și ai Direcției Impozite și Taxe din cadrul Direcției Generale a Finanțelor Publice, a început recent ***verificarea unor firme ieșene despre care se presupune că ar fi implicate în traficul cu metale neferoase***. Astfel de acțiuni au fost demarate în toată țara după ce s-a constatat că evaziunea fiscală produsă în domeniul achiziției, prelucrării și valorificării metalelor se ridică la sume incredibile, de sute de miliarde lei.

Firmele controlate în prezent au fost identificate pe baza unor documente găsite la societățile comerciale cu capital de stat care prelucrează metale neferoase cum ar fi Combinatul din Baia Mare.

Deocamdată sînt verificate doar firmele identificate cu sediul în Iași urmînd ca acțiunea de control să fie extinsă și asupra firmelor țiganilor din zonele Ciurea și Grajduri, spre sfîrșitul săptămînii în curs. Vom reveni cu amănunte. **(Costel STROESCU)**

Lista firmelor care își fac reclamă în acest număr

Universitatea "M. Kogălniceanu"	5A
Multisat	8A
Edenta SRL	1A
Schrotter SRL	2A8A
Unirea SA	5A
Iasimcoop SA	4A
SCR Moldova SA	5A
Universitatea Agronomică Iași	2A
RATC	8A
Print Color	8A
Euro Bit SRL	4A
Institutul European și RTV Europa	
Nova Iași	5A 8A 4B
2R SRL	3A
Complex Turistic "Damen"	1A
Latin	8A
Tester Trading	1A
Magazinul "Ario"	4A
Tropic SRL	2A
Elvila International	3A
Safi	4A
Alfa Civic	3A
Centrul International de Limbi Moderne Iași	3A
Agenția de Turism AGPI	8A
Salvaras Group	1A
Maraven	1A
Sursa Moldovei	4A
Frigo Alba	5A
Comtex SA	2A
Salon Bingo Scala	6A
Capital	5A
Universitatea "Spiru Haret"	4A
SC Ferma Roxana SA	2A
Pangran SA	
Anonim & TMC	1B

SAMSUNG Iași

Instalații de aer condiționat dotate cu telecomandă

SAMSUNG AW 0903E - 1.236.900 lei
- 1 corp prindere în fereastră
- asigură răcire

SAMSUNG AS 905 ER - 2.060.900 lei
- split două corpuri
- asigură răcire

SAMSUNG ASH 1205 R - 2.884.000 lei
- split două corpuri
- asigură răcire și încălzire pentru 300 mc.

SAMSUNG ASH 1814 ER - 3.708.000 lei
- split două corpuri
- asigură răcire și încălzire pentru 400 mc.

Prețurile includ TVA.

SCHROTTER Bd. Ștefan cel Mare și Sfânt, bl. B2, 6600 Iași
telefon: 0040-32-116651; 116772; 117300; fax: 0040-32-117956

Dacă aștepți de mulți ani
o mașină de făcut bani
TROPIC vă servește
iar WAP vă îmbogățește

- aparate de curățat incinte și automobile
- sisteme de aspirare
- spălătoare de covoare și tapițerie
- aparate de curățat pardoseli
- instalații staționare
- sisteme de autoservire
- agenți de curățare și de întreținere

- firmelor de transport
- service-uri, stații de benzină,
- abatoare, intreprinderi
- restaurante, hoteluri

Str. Păcurari 79, tel. 250330, tel./fax 250329

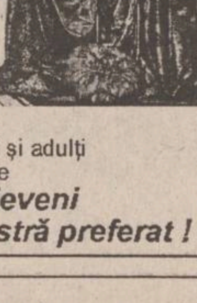

SC COMTEX SA Iasi

vă invită să vizitați magazinul situat în str. Gării BOLERO
care vă oferă

țesături bbc. pentru lenjerie
țesături bbc. diverse imprimeuri
țesături din stofă pentru fuste, pantaloni și rochii
țesături mătase din import pentru ocazii
perdele jaquard
tricouri bbc. pentru copii și adulți
lenjerie bbc. și mătase
costume de baie și slipuri
cămăși și pijamale
ciorapi, articole de mercerie și marochinărie
articole pentru nou-născuți
încălțăminte de sezon pentru copii și adulți
articole cosmetice și de parfumerie

Vizitați-l și va deveni magazinul dumneavoastră preferat !

RADIO NORD EST IASI
duminică pe înserat... 19.00 - 21.00
CLEPSIDRA CU SPORT
o emisiune aproape de sufletul iubitorilor de sport
120 de minute de muzică și sport
can-can-uri
bîrfe
rezultate de ultimă oră
concursuri
realizator Septimiu Sărățeanu
tel. 211570

UNIVERSITATEA AGRONOMICĂ "ION IONESCU DE LA BRAD" IAȘI
anunță
Încheie contracte pentru întreținerea agregatelor frigorifice.
Unitățile interesate pot depune oferte pînă la data de *19.VII.1995* orele *10.30,* dată la care va avea loc analiza acestora.
Relații suplimentare la telefon direct **140713** sau **140820,** int. **174.**

S.C. FERMA ROXANA S.A.
comuna Victoria județul Iași
anunță majorarea
începînd cu data de 15 august 1995
a prețului la pîinea albă rotundă de 500 gr.
de la 250 lei/buc. la 350 lei/buc.

MONITORUL DE IAȘI

Înțelegere între România si Republica Moldova

Norme sanitare severe pentru comerțul cu animale

Ieri, la sediul S.C. "Agroservice" S.A. Bucium a avut loc o întîlnire de lucru între reprezentanți ai Agenției Naționale Sanitare Veterinare din România (ANSV) și ai Direcției de Medicină Veterinară din Republica Moldova, pentru stabilirea normelor incluse în certificatele sanitar-veterinare pentru comerțul cu animale și produse de origine animală, în concordanță cu protocolul încheiat între cele două țări și pe de altă parte avînd în vedere cerințele Comunității Europene. Dr. Gheorghe Stratulat, directorul general al ANSV a precizat: "Schimburile comerciale (mă refer la cele cu animale vii sau produse animale) între cele două țări s-au derulat și pînă în momentul de față corespunzător din punct de vedere al menținerii sănătății animalelor și a publicului consumator. Dar exigențele Comunității Europene sînt din ce în ce mai mari. Fiind cunoscută dorința de integrare, atît a României, cît și a Republicii Moldova în structurile Uniunii Europene, este necesar să aducem legislația din cele două țări la standardele europene". **(Gynella PARFENIE)**

Între 25 septembrie - 10 octombrie

O săptămînă de cultură germană în toată România

Ieri, Martin Langer, înalt funcționar al Ministerului de Externe al Germaniei, împreună cu o delegație a Centrului Cultural German din Iași au solicitat sprijin primarului municipiului Iași, Constantin Simirad, pentru a organiza în perioada 25 septembrie - 10 octombrie a.c. "Săptămîna culturii germane" la Iași. Asemenea acțiuni vor avea loc, în aceeași perioadă, în toată țara. La Iași se intenționează organizarea unui concurs de jazz și muzică clasică interpretată la instrumente vechi, concerte la care vor participa artiști și formații germane. Primarul Constantin Simirad a promis reprezentantului Guvernului german că Primăria Iași va contribui cu pancarte, prin care se va anunța această acțiune, precum și cu intervenții pentru găsirea unor săli de spectacol corespunzătoare. **(Mihai GIUBERNEA)**

Luni, într-un amfiteatru în Copou

"Pentru copiii români"

Luni, 17 iulie, la ora 10, în amfiteatrul "Mihail Kogălniceanu" al Universității "Al.I. Cuza", va avea loc deschiderea oficială a Academiei Internaționale de vară, coordonată de organizația "Pentru copiii români". Pe durata a două săptămîni, vor putea fi audiate cursuri și seminarii din domeniile medicale, psihologice și pedagogice susținute de specialiști români, austrieci și germani, adresate cadrelor medicale și aducaționale. În program, sînt cuprinse cursuri despre pedagogia Waldorf, moduri alternative de învățămînt, pedagogia Montessori precum și seminarii despre relațiile cu tinerii și copii agresivi sau aspectele psihopedagogice ale educației sexuale în școli. **(Dana PAVEL)**

Handicapatii au de asteptat

Mulți secretari de primării nu știu să întocmească anchete sociale

În urma reactualizării anchetelor sociale pentru persoanele cu handicap din județul Iași, aflate în mediul rural, s-a constatat că foarte mulți secretari de primării nu știu să întocmească aceste anchete. "Am întîlnit unele situații de-a dreptul hilare. În anchete se menționează cîte clase are persoana respectivă și rudele sale, dar nu se spune nimic despre venitul persoanei cu deficiență. Sau se spune că persoana are pămînt «pe care-l lucrează soția cînd găsește pe cineva să-l lucreze»", a precizat Dumitru Covrig, inspector-șef al Inspectoratului de Stat Teritorial pentru Handicapați Iași. Menționăm că foarte multe anchete sociale din Miroslava, Mogoșești, Bîrnova, Mădîrjac, au fost trimise înapoi de la ISTH, pentru a fi refăcute. **(D.P.)**

MONITORUL oferă Consiliului Municipal Iași un subiect serios de meditație

De ce nu-l dați afară pe consilierul Mitică?

Primarul Constantin Simirad a anunțat recent, în cadrul unei conferințe de presă, că ***a interzis accesul consilierului municipal Mitică Ungureanu în toate birourile funcționarilor din Primăria Iași***. Decizia primarului a survenit ca urmare a scandalului declanșat lunea trecută, cînd Mitică Ungureanu a înscenat unei funcționare a a Primăriei un așa-zis flagrant de " primire de foloase necuvenite" .

Pe de altă parte, toți șefii serviciilor din această instituție s-au plîns primarului de faptul că ***Mitică Ungureanu a făcut de mai multe ori presiuni asupra funcționarilor, încercînd astfel să favorizeze mai multe persoane.*** În consecință, primarul a precizat că ***va supune dezbaterii consiliului municipal cazul Ungureanu, lăsînd să se înțeleagă că urmărește obținerea unei decizii de suspendare din funcție a consilierului respectiv.*** O astfel de decizie poate fi luată, însă, doar de prefect, în baza articolului 35 din Legea 69 din 1991(legea administrației publice locale). Potrivit articolului 35, " ***în cazul în care un membru al consiliului săvîrșește acte contrare Constituției și legilor ori compromite cu rea-credință interesele comunei sau orașului, poate fi demis din funcție, la propunerea prefectului, prin hotărîre a Guvernului. Prefectul poate suspenda din funcție persoana a cărei demitere a cerut-o***".

A compromis consilierul Mitică Ungureanu cu rea-credință interesele Iașului? Prefectul Dan Gâlea ne-a oferit un răspuns diplomatic: " ***Cunosc situația consilierului Mitică Ungureanu. Dar pînă cînd Parchetul nu începe urmărirea penală nu pot face nimic. În momentul în care voi avea pe birou adresa trimisă de Parchet cu rezultatul anchetei asupra faptelor săvîrșite de acest consilier, voi proceda conform legii***". Așadar, aceasta este interpretarea prefectului în legătură cu posibilitatea de suspendare a consilierului Mitică Ungureanu. Pe de altă parte, nu lipsită de interes pare să fie o scurtă retrospectivă a activității lui Mitică Ungureanu din 1991 și până în prezent. Consilierul Mitică Ungureanu deține, de altfel, recordul în ceea ce privește numărul de scandaluri în care a fost implicat și care au fost relatate de mass-media din Iași. Menționăm că retrospectiva pe care v-o prezentăm în continuare a fost realizată cu ajutorul bazei de date a cotidianului nostru.

MISS SPORT 95

Consilierul municipal Mitică Ungureanu, panarama-panaramelor

În vara anului 1991, Mitică Ungureanu sponsorizează un concurs de șah la hotelul "Orizont". Premiile în valută anunțate nu au fost plătite niciodată.

1 februarie 1992 - După o emisiune televizată pe TVR Iași, ***Mitică Ungureanu - candidat la funcția de primar - o agresează verbal și o amenință pe reportera cotidianului "Monitorul", Cristina Lucescu.*** Aceasta îl întrebase dacă, ținînd cont de faptul că are la activ o delapidare de 80.000 de lei, această faptă este compatibilă cu ținuta morală pe care trebuie să o aibă un primar.

2 martie 1992 - ***Mandatul consilierului Mitică Ungureanu pentru funcția de consilier municipal este invalidat de comisia de validare.*** Membrii comisiei au considerat că, din punct de vedere moral, Mitică Ungureanu nu poate ocupa funcția respectivă. Ulterior, consilierul cîștigă în justiție lupta cu membrii comisiei și la 5 mai 1992 depune jurămîntul de consilier municipal.

11 noiembrie 1992 - ***Mitică Ungureanu refuză să se conformeze unei hotărîri judecătorești de evacuare.*** Este chemat în judecată de SC "Alimentara" SA, proprietarul spațiului unde își desfășura activitatea PUSD, partidul fantomatic condus de consilierul Ungureanu.

19 noiembrie 1992 - În urma unui control al Primăriei se descoperă faptul că ***Mitică Ungureanu elibera ilegal autorizații de amplasare a tonetelor, arogîndu-și astfel ilegal puteri de primar.***

martie 1993 - ***Mitică Ungureanu declară că va prelua Clubul Sportiv Nicolina și că îl va ataca în instanță pe fostul președinte al clubului, Ioan Șorcaru.*** Acesta din urmă este acuzat de " o serie de nereguli". Declarațiile consilierului se dovedesc, ulterior, simple vorbe aruncate în vînt.

. **5 mai 1993** - ***Garda Financiară confiscă de la sediul partidului condus de Mitică Ungureanu marfă în valoare de 20 milioane lei pentru care nu avea acte.*** Se constată, de asemenea, că are datorii uriașe la plata chiriei către SC "Alimentara" SA.

7 mai 1993 - ***Mitică Ungureanu este eroul unui spectacol penibil pe scena Teatrului de Vară***, unde anunțase că va boxa cu Vasile Cîtea, proaspăt campion național. Liga Profesionistă de Box - care nu a aprobat meciul - i-a recomandat lui Mitică Ungureanu un consult psihiatric.

1 septembrie 1993 - Consemnăm unica acțiune lăudabilă a consilierului. ***El dă publicității cîteva documente care aveau să ducă, patru luni mai tîrziu, la primele dezvăluiri despre "afacerea agronomilor".***

9 decembrie 1993 - Mitică Ungureanu perturbă activitatea comisiei pentru repartizarea locuințelor. Deși nu avea ce căuta în sala de ședință, ***Mitică Ungureanu a intrat și a cerut pe un ton vehement ca una din locuințe să fie repartizată unui medic de la Spitalul CFR.***

1 februarie 1994 - Ca urmare a unei reclamații a firmei "Mobexport" SRL, ***Mitică Ungureanu este suspendat din funcția de președinte al comisiei județene de box.*** Consilierul luase de la această firmă 49.000 de pungi din plastic și nu achitat decît o parte a contravalorii mărfii.

Două zile mai tîrziu, Grupul Școlar M.I.U. și Hotelul "Sport" anunță că ***Mitică Ungureanu datorează, de asemenea, importante sume de bani, datorită neachitării unor facturi.***

21 februarie 1994 - ***Are loc primul termen al procesului dintre SC "Shariv" SA Suceava și firma lui Mitică Ungureanu, SC "Democratis" SRL.*** Firma suceveană livrase consilierului 8825 sticle de alcool dublu rafinat dar nu a mai primit banii.

mai 1994 - ***Mitică Ungureanu este acționat în judecată de O.J.T.S. pentru neplata datoriilor la Hotelul "Sport".***

septembrie 1994 - ***Consilierul Ungureanu încearcă printr-o acțiune de forță să ocupe terenul situat între clădirea Casei modei și cea a sediului ATCOM.***

ianuarie 1995 - La Judecătorie continuă procesul dintre firma timișoreană "Aurora" SRL și Mitică Ungureanu. ***Consilierul municipal luase de la firma respectivă suc și bomboane în valoare de 4,8 milioane lei , dar a achitat numai 1,1 milioane lei.***

mai 1995 - ***Mitică Ungureanu declară public că va aduce dovezi privind corupția din Primăria Iași.*** Acuzațiile aduse unor funcționari se dovedesc, ulterior, neîntemeiate.

3 iulie 1995 - ***Este ziua în care Mitică Ungureanu realizează "flagrantul" de la Primărie.*** După două zile, primarul Constantin Simirad îi interzice consilierului accesul în birourile funcționarilor și îl acuză pe Mitică Ungureanu de "trafic de influență".

5 iulie 1995 - Primarul Constantin Simirad primește o scrisoare de la Ambasada României din Chișinău, prin care este rugat să soluționeze situația dintre firma lui Mitică Ungureanu - "Democratis" SRL și o firmă de stat din Republica Moldova. ***Firma din Moldova susține că are de primit cîteva sute de mii de dolari de la Mitică Ungureanu, care nu și-a onorat contractul.***

Vom reveni asupra activității acestui năstrușnic domn care a făcut de rîs în repetate rînduri Consiliul municipal al acestui oraș, fără a fi niciodată măcar sancționat. **(Sorin SIMON)**

■ FOC DE AVERTISMENT ■

Furturi din autoturisme și din poșete

Miercuri noaptea a fost prins în flagrant, în timp ce sustrăgea o roată de rezervă dintr-un autoturism, cetățeanul basarabean Gheorghe Vasilievici Ursor, din localitatea Călărași, Republica Moldova. Individul a fost reținut de poliție, existînd indicii că el ar fi autorul furturilor, altor trei roți de rezervă, comise în ultimile zile.

Tot în flagrant a fost surprinsă și Elena Căldăraru (32 de ani), din Rădăuți.Joi, 13 iulie, orele 8,30 ea a fost surprinsă exact în momentul cînd sustrăgea, din poșeta Eugeniei Nechifor (20 ani), din Miroslava, un portmoneu în care se găsea suma de 65.000 lei.

A murit după ce a văzut un cadavru

Cadavrul Olgăi Ciolac, 20 de ani, din Pașcani, a fost găsit, joi dimineața, în grădina casei sale, zăcînd cu fața în jos pe o cărare dintr-un lan de porumb. Corpul nu prezenta urme de violență, dar s-a observat că tînăra avusese o hemoragie buconazală. Olga Ciolac era cunoscută ca avînd afecțiuni cardiace. Ea suferise anterior o criză, cu pierderea cunoștinței, declanșată de vederea unui cadavru.

O mașină a luat foc ieri, pe strada Ștefan cel Mare

Ieri, 14 iulie a.c., la ora 14,30, pe bulevardul Stefan cel Mare, în dreptul magazinului "Gulliver", autoduba 32-IS-1574, a fost cuprinsă de flăcări, fiind necesară intervenția pompierilor pentru stingerea incendiului. Mașina, aparținînd S.C. "Construcții Hidrotehnice" Iași, era condusă de șoferul Costică Bechea, care ne-a declarat că starea tehnică a T.V.-ului a fost verificată de dimineață, înainte de plecarea în cursă. Plutonierul major Vasile Lungu, comandantul gărzii de intervenție, de la compania I de pompieri, este de părere că incendiul a izbucnit datorită unui scurtcircuit produs la instalația electrică a mașinii. Pagubele sînt minime.

19 kilograme de argint confiscate la vamă

19 kilograme de argint au fost confiscate de lucrătorii de la vama Albița pe data de 25 iunie de la cetățeanul turc Kirmali Haci Bayram. Acesta se întorcea din Republica Moldova, urmînd să tranziteze România la volanul autoturismului proprietate personală, în drum spre Turcia. Vameșii au descoperit într-o sacoșă ascunsă sub scaunul șoferului un număr de 980 de medalii și monede diverse din metal alb, netrecute în declarația vamală de tranzit de cetățeanul turc. Expertiza făcută la sucursala Vaslui a B.N.R. asupra celor 19 kilograme de monede și medalii a demonstrat că acestea conțin argint în proporție de peste 80%. Kirmali Haci Bayram a fost amendat cu 250.000 de lei pentru nedeclararea posesiei argintului în foaia vamală, după care a fost lăsat să-și continue drumul spre Turcia. Interesant este faptul că, dacă cetățeanul turc ar fi declarat că posedă cele 19 kg de argint, el ar fi putut tranzita fără probleme România.

Arme descoperite la Albița

Vameșii din punctul de trecere a frontierei Albița au descoperit pe data de 28 iunie a.c. un pistol lansator de rachete și 10 rachete luminoase la controlul efectuat asupra lui Gheorghi Simeondi, cetățean grec ce tranzita România spre statele C.S.I. Lansatorul de rachete cu seria S-06131 și cele zece rachete luminoase au fost confiscate, ele nefiind trecute nici la intrarea și nici la ieșirea din țară în declarația vamală. Gheorghi Simeondi a fost reținut pentru cercetări de Poliția Județeană Vaslui, pe a cărei rază de acțiune se află vama Albița.

Un basabean înarmat

O armă de vînătoare semiautomată, model Cobra, cu seria KB 81020 și de calibru 12 mm a fost confiscată în vama Albița pe data de 1 iulie de la Dmitri Silkin, cetățean al Republicii Moldova. Acesta venea din Bulgaria și tranzita România în drum spre Basarabia. Asupra lui Dmitri Silkin au mai fost descoperite 10 cartușe cu gaze lacrimogene și un pistol cu gaze, model RG 800, de calibru 8 mm, fără serie. Armele fuseseră cumpărate din Bulgaria și nu au fost declarate nici la intrarea și nici la ieșirea din România pe foaia vamală de tranzit. Dmitri Silkin a fost reținut pentru cercetări de Poliția Județeană Vaslui. **(D. BEJENARU, G. PARFENIE)**

A APĂRUT
NORD-EST MAGAZIN
săptămînal de informație științifică
Conține suplimentul S.F. MAGAZIN
300 LEI
Anul I ■ nr. 19 ■ 13-19 IULIE 1995 ■ 16 pagini
SENZAȚIONALA EPOPEE A TEZAURULUI DE LA TROIA
pag. 7-10
pag. 5
COMOARA DIN ADÎNCURI
zăcămîntul care poate rezolva criza energetică
pag. 11
ARIPI INTELIGENTE
pag. 4
revoluționarea avioanelor de luptă
MASACRUL ELEFANȚILOR AFRICANI
zeci de mii de exemplare exterminate pentru fildeș

OFERTĂ SPECIALĂ
Doriți să învățați intensiv limba **engleză, franceză, germană sau română**, în **grupe mici ori individual**, cu materiale moderne și dotare asigurată de Fundația Soros?
COPII ȘI PĂRINȚI! **Centrul Internațional de Limbi Moderne Iași** vă oferă tuturor cursuri de scurtă durată, orice nivel, pentru orice scop (admitere, TOEFL, afaceri, turism, limbaje specializate, cursuri de **12 zile în Marea Britanie**: 11-22 iulie; 20-31 august) precum și **limba română pentru străini** (pregătire pentru examenul Ministerului Învățămîntului și pentru examenul de absolvire a anului pregătitor) ori **limba română specializată** pentru oameni de afaceri, doctoranzi, studenți străini.
CENTRUL INTERNAȚIONAL DE LIMBI MODERNE
str. Moara de Foc nr. 35, et. VIII, 6600 Iași, România
Tel. 032/252850, 252870, fax 032/252902

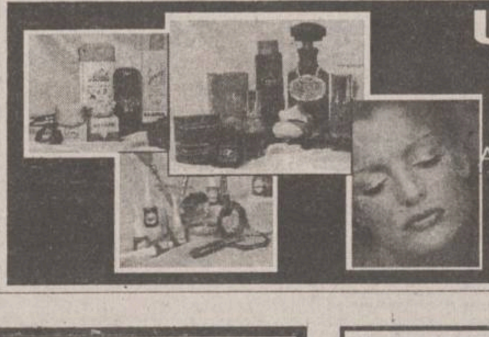

UNIC DISTRIBUITOR
ÎN JUDEȚUL
IAȘI
AL PRODUSELOR
Miraj COSMETICS
BUCUREȘTI
2R
TĂTĂRAȘI 38
6600 IAȘI, ROMANIA
40-(0)32-221.836
DEPOZITE EN GROS
Sărărie 143
Împăcării 2A, bl. 907

AFACEREA ANULUI !
Cumpărați acum
mașina semiautomată
pentru duplicat
chei auto și apartamente.
Se cîștigă milioane
cu eforturi minime.
În Iași se fac în fiecare zi peste 12.000 de chei !
ALFA CIVIC
Șos. Națională 198, bl. B,
sc. A, et. 7, ap. 26
CP 765, CP 3
6600 Iași, România
Tel./Fax (40)-32-137.613
unelte ■ scule ■ dispozitive ■ accesorii ■ aparate electrice ■ instalații ■ adezivi ■ coloranți ■ abrazivi

dacă vreți să cumpărați într-un mod extrem
de avantajos
cu plata în rate
televizoare color, frigidere, congelatoare,
mașini de spălat
ELVILA international
Expozitie
etajul I al magazinului
SUPERCOPOU
tel. 032/11.22.20, 211014
Depozit: Str. Grăniceri nr. 3-9 (depozite COMAT-în spatele Unității de Grăniceri Manta Roșie)
PROGRAM DEPOZIT: zilnic 9.00-17.00, sîmbăta 9.00-13.00.

AGENȚIA BURSIERĂ
NORD-EST
Sîntem interesați în tranzacționarea
următoarelor produse:
- grîu
- orz
- orzoaică
(cantități peste 500 to.)
Toate aceste produse trebuie să
corespundă condițiilor conform
S.T.A.S. în vigoare.
Contactați-ne.!!!
Tel. 032-211570, interior 17,22 Fax 032-146363
Iași-6600, Bd. Copou nr. 3

MONITORUL FINANCIAR

Luptă între cooperativele meșteșugărești

Patrimoniul fostului UCECOM era, în 1989, de 6 miliarde lei

Alianța Cooperativelor Meșteșugărești Independente din România (ACMIR) va acționa în instanță Asociația Națională a Cooperativelor Meșteșugărești (ANCOM) - fostul UCECOM - în vederea recuperării patrimoniului foștilor și actualilor membri cooperatori, a anunțat vineri Mihai Lazăr, președintele ACMIR. Alianța dezaprobă menținerea sistemului de conducere supercentralizat, “de tip stat în stat”, practicat de ANCOM - organism care funcționează “ilegal și neconstituțional”, în baza Decretului-Lege nr.66/8.02.1990. “Vom înainta o propunere legislativă în vederea desființării sale”, a declarat Lazăr. Alianța va acționa, de asemenea, pentru identificarea, reconstituirea și recuperarea proprietăților membrilor cooperatori - a căror valoare se ridica la 6 miliarde lei în 1989 - în prezent gestionate de ANCOM. “Aproape 300.000 din cei 460.000 de membri cooperatori, care lucrau în 1980, sînt în prezent șomeri și majoritatea nu au habar că au drept de proprietate în cooperativele în care au lucrat”, a afirmat Lazăr. Cooperativele care încearcă să renunțe la colaborarea cu ANCOM (afilierea fiind obligatorie) întîmpină mari dificultăți, iar membrii acestora pierd dreptul la partea din patrimoniu ce li se cuvine. În ceea ce privește pensionarii, aceștia își primesc drepturile la 5 ani de la data ieșirii la pensie, au precizat membrii conducerii ACMIR. ACMIR este o asociație non-profit din care fac parte 20 de cooperative, persoane juridice, din toate regiunile țării.

Deși anunță o rată redusă a profitului,

Colgate-Palmolive așteaptă o creștere a vînzărilor globale cu 13%

Colgate-Palmolive a anunțat joi că se așteaptă să raporteze săptămîna viitoare profituri trimestriale sub estimările analiștilor de pe Wall Street, citînd slăbiciunea economică a Mexicului drept unul dintre factorii care au influențat profiturile companiei, relatează REUTER. Cu toate acestea, Colgate a majorat dividendele sale trimestriale cu 15%, la 47 cenți pe acțiune, de la 41 cenți, susținînd că profiturile sale sînt pozitive. Colgate, care produce mărci cum ar fi Colgate, Palmolive, Mennen, Ajax, Soupline și Fab, a anunțat că se așteaptă la o creștere ușoară a veniturilor nete, din cel de-al doilea trimestru, la 142 milioane dolari, față de aceeași perioadă a anului trecut. Profiturile globale, înainte de aplicarea impozitelor și a dobînzilor, au crescut cu 12%, fiind cu 20% mai mari față de anul trecut, dacă este exclus Mexicul. Compania a mai informat că se așteaptă la o creștere de 13% a vînzărilor globale, din activitățile sale curente.

Maratonul diplomației românești

Negocierile cu țările vecine stagnează

■ după toate aparențele, atît tratativele cu Ungaria, cît și cele cu Republica Moldova și Ucraina au ajuns într-un punct mort

Căderea regimurilor comuniste, din centrul și estul Europei, a antrenat după sine autodizolvarea alianțelor strategice existente pînă atunci în blocul socialist - Tratatul de la Varșovia și CAER. Statele aflate, mai bine de jumătate de secol, într-o zonă geo-politică plasată sub influența Moscovei s-au văzut nevoite să-și formuleze intenția de aderare la una dintre cele două structuri, ce începeau să se consolideze la nivel european. Este vorba, pe de o parte, de structurile Europei Occidentale (Uniunea Europeană - UE, Uniunea Europei Occidentale - UEO, Organizația Tratatului Atlanticului de Nord - NATO), ce tind să devină dominante în Europa, iar pe de altă parte, de structurile avînd ca nucleu moștenitoarea fostei Uniuni Sovietice - Comunitatea Statelor Independente - a cărei influență nu poate fi neglijată, dacă ținem cont că deține cea mai mare parte din arsenalul militar al fostei URSS. Intenția declarată României, la început manifestată ezitant, apoi din ce în ce mai ferm, este de a se integra în structurile Europei Occidentale. Condițiile impuse de aceste structuri includ - pe lîngă respectarea drepturilor omului, stabilitatea politică, existența unei economii de piață funcționale - și reglementarea relațiilor cu țările vecine. Practic, toate țările care vor să adere la structurile Europei Occidentale sînt obligate să încheie cu vecinii tratate bilaterale prin care să fie reglementat, pe de o parte, statutul minorităților naționale, iar pe de altă parte, să fie garantată inviolabilitatea granițelor.

■ Puncte de divergență între România și țările vecine

Unul dintre cele cinci tratate bilaterale pe care România ar trebui să le încheie, în mod normal, cu vecinii săi, nici nu intră în discuție: este vorba de tratatul de bază româno-iugoslav. Conflictul prelungit din fosta Iugoslavie - al cărui sfîrșit nu poate fi prevăzut - elimină orice posibilitate de statuare a relațiilor diplomatice dintre cele două țări.

Derularea negocierilor dintre România și trei dintre cele patru state vecine (exceptînd fosta Iugoslavie), în vederea încheierii de tratate politice de bază, a fost și este deseori amînată din cauza unor divergențe de principiu, apărute între echipele de negociatori. Pe de o parte, în cazul vecinilor din nord și est - Ucraina, respectiv Republica Moldova - au apărut probleme legate de includerea unui paragraf prin care să fie denunțat Pactul Ribbentrop-Molotov, iar pe de altă parte, în cazul Ungariei, probleme privind reglementarea statutului și asigurarea drepturilor minorității maghiare din România.

■ Tratatul bilateral româno-bulgar a fost semnat acum doi ani

Astfel de divergențe nu au apărut în cadrul negocierilor româno-bulgare, finalizate în urmă cu doi ani prin semnarea unui tratat politic de bază. “Este un text foarte bun, un text foarte echilibrat”, apreciază ministrul român al Afacerilor Externe, Teodor Meleșcanu. Deci, un tratat ce nu a ridicat dificultăți, tocmai pentru că nu au apărut între cele două părți nici eventuale pretenții teritoriale, nici probleme legate de asigurarea drepturilor minorităților naționale.

■ Amplasarea podului de pe Dunăre afectează relațiile cu Bulgaria

Totuși, începînd din luna aprilie, imaginea de bună înțelegere dintre România și Bulgaria tinde să fie afectată din cauză că, pînă acum, nu s-a ajuns la un acord între cele două părți care manifestă puncte de vedere diferite, pe marginea unui proiect finanțat de Uniunea Europeană și care are în vedere construirea unui pod peste Dunăre. În timp ce partea bulgară dorește amplasarea podului, fie la Calafat-Vidin, fie la Bechet-Prahovo, fapt ce ar însemna plasarea Sofiei la intersecția unor căi de comunicație de primă mărime, partea română încearcă să situeze Bucureștiul în această poziție avantajată, prin construirea podului, la Turnu Măgurele-Nicopole sau, în cel mai rău caz, la Călărași-Silistra.

Faptul că, după două runde de negocieri, nu s-a ajuns la nici un acord întărește ideea că, dincolo de consecințele economice ale amplasării podului, în joc se află, în mod indirect, și plasarea celor două țări într-o anumită sferă de influență politică, ceea ce ar echivala cu apariția unei bariere artificial create.

■ Instituirea vizelor de intrare în Ungaria va influența negocierile româno-maghiare

O atare barieră, asemănată de unii analiști politici cu o nouă cortină de fier, începe să prindă contur la granița României cu Ungaria. Și aceasta, ca urmare a intenției premierului ungar, Gyula Horn, de a analiza posibilitatea introducerii obligativității vizelor de intrare în Ungaria pentru cetățenii din România, Iugoslavia și Ucraina, în pofida existenței unor acorduri consulare bilaterale, aflate încă în vigoare, care nu prevăd obligativitatea vizelor pentru cetățenii din țările semnatare.

În ceea ce privește această măsură, observatorii politici apreciază că, prin adoptarea ei, cabinetul Horn ar urmări atingerea a două mari obiective: pe de o parte, înființarea a cît mai multe consulate pe teritoriul Transilvaniei - demersurile Ungariei în acest sens fiind respinse sistematic de autoritățile române - și, pe de altă parte, diminuarea presiunii existente la granița ungaro-austriacă. Instituirea vizelor obligatorii pentru cetățenii români ar avea ca efect mutarea acestor presiuni la granița româno-ungară.

■ Intențiile cabinetului Horn

Acest din urmă obiectiv al premierului ungar s-ar putea explica prin faptul că, pentru a intra în Austria - membră a Uniunii Europene - cetățenii unguri nu au nevoie de viză. Conform prevederilor Acordului de la Schengen - acord prin care statele membre ale U.E. desființează regimul vizelor dintre ele, creînd un spațiu comun al circulației libere a cetățenilor lor - cetățenii unguri pot, deci, intra în orice țară membră a Uniunii Europene. Prin instituirea vizelor pentru România, Ungaria ar urmări să elimine problemele apărute în urma solicitării cetățenilor români de a obține vize de intrare în Austria, probleme pe care, inevitabil, trebuie să le rezolve autoritățile ungare.

De fapt, intenția cabinetului Horn a fost amendată nu numai de o parte a formațiunilor politice ungare, ci și de autoritățile românești. Dar, în timp ce primele motivează că în acest fel s-ar ajunge la o restrîngere a dreptului de liberă circulație a maghiarilor din afara hotarelor Ungariei, oficialitățile române văd, în această măsură, o nouă piedică în calea negocierilor pe marginea tratatului de bază româno-ungar. O nouă piedică, alături de pretenția Ungariei ca în tratatul bilateral să fie inclusă Recomandarea 1201 a Consiliului Europei, privind statutul minorităților naționale, dar și alături de criticile formulate de partea ungară la adresa noii Legi a învățămîntului, adoptată recent de Parlamentul României.

■ Pozițiile României și Ungariei rămîn inflexibile

În ceea ce privește problema tratatului româno-ungar, analiștii politici subliniază o mutare artificială a discursului politic de la obiectivul fundamental al negocierilor - semnarea unui tratat care să fie ratificat de Parlamentele celor două state și, de asemenea, care să nu conțină prevederi interpretabile - în zona disputelor legate fie de un document politic (Recomandarea 1201), fie de un act normativ (Legea învățămîntului).

În realitate, negocierile au devenit tot mai încordate ca urmare a interpretărilor pe care UDMR, partidul minorității maghiare din România, le face pe marginea celor două documente: Recomandarea 1201, susține UDMR, este singurul document care ar garanta drepturi colective, statut special și autonomie teritorială pe criterii etnice pentru minoritatea maghiară, în timp ce aplicarea Legii învățămîntului ar declanșa, în cazul în care va fi promulgată, un adevărat “genocid cultural” la adresa minorității maghiare. O altă piedică în normalizarea relațiilor dintre România și Ungaria este legată însă de politica internă: în nenumărate rînduri, partidele care sprijină guvernul Văcăroiu au determinat - prin luările lor de poziție - blocarea negocierilor. De menționat, în acest sens, nenumăratele solicitări ale PUNR de scoatere în afara legii a UDMR, precum și articolul injurios la adresa premierului maghiar semnat de senatorul PDSR Gheorghe Dumitrașcu și publicat în cotidianul proprezidențial “Dimineața”.

■ Pactul Ribbentrop-Molotov - o “reparație morală”

Dar, dacă în cazul tratatului politic de bază româno-ungar, partea română are în vedere posibilitatea realizării unui compromis, Bucureștiul exclude această variantă în cazul tratatelor cu Ucraina și Republica Moldova. Deși tratatele cu aceste două state sînt aproape finalizate, ele nu pot fi încheiate datorită cererii României ca, în textele documentelor respective, să fie inclusă și o denunțare a Pactului Ribbentrop-Molotov, prin care, în iunie 1940, România era constrînsă să cedeze fostei URSS Basarabia și Bucovina de Nord. Solicitarea României a fost respinsă cu fermitate în mai multe rînduri atît de Ucraina cît și de Republica Moldova, care consideră că în spatele acesteia se ascund pretențiile țării noastre față de teritoriile cedate în 1940. Pentru a respecta condițiile de aderare la structurile euro-atlantice, România a ținut să precizeze că este dispusă să accepte includerea, în textele celor două tratate, a unei clauze potrivit căreia ar renunța la orice pretenții teritoriale atît față de Republica Moldova cît și față de Ucraina, oficialii români susținînd că denunțarea Pactului Ribbentrop-Molotov ar avea importanță numai ca o “reparație morală”. Ca urmare, se observă că, dintre toate statele vecine, România a reușit, pînă în prezent, să încheie un tratat politic de bază numai cu Bulgaria. Deși, la sfîrșitul lunii trecute, România a depus la Strasbourg cererea oficială de aderare la Uniunea Europeană, demersul ei nu va fi analizat, pînă ce nu se va reuși finalizarea tratatelor de bază cu toate statele vecine. Și, după cum apreciază analiștii politici, acest moment nu va fi anterior anului 2005.

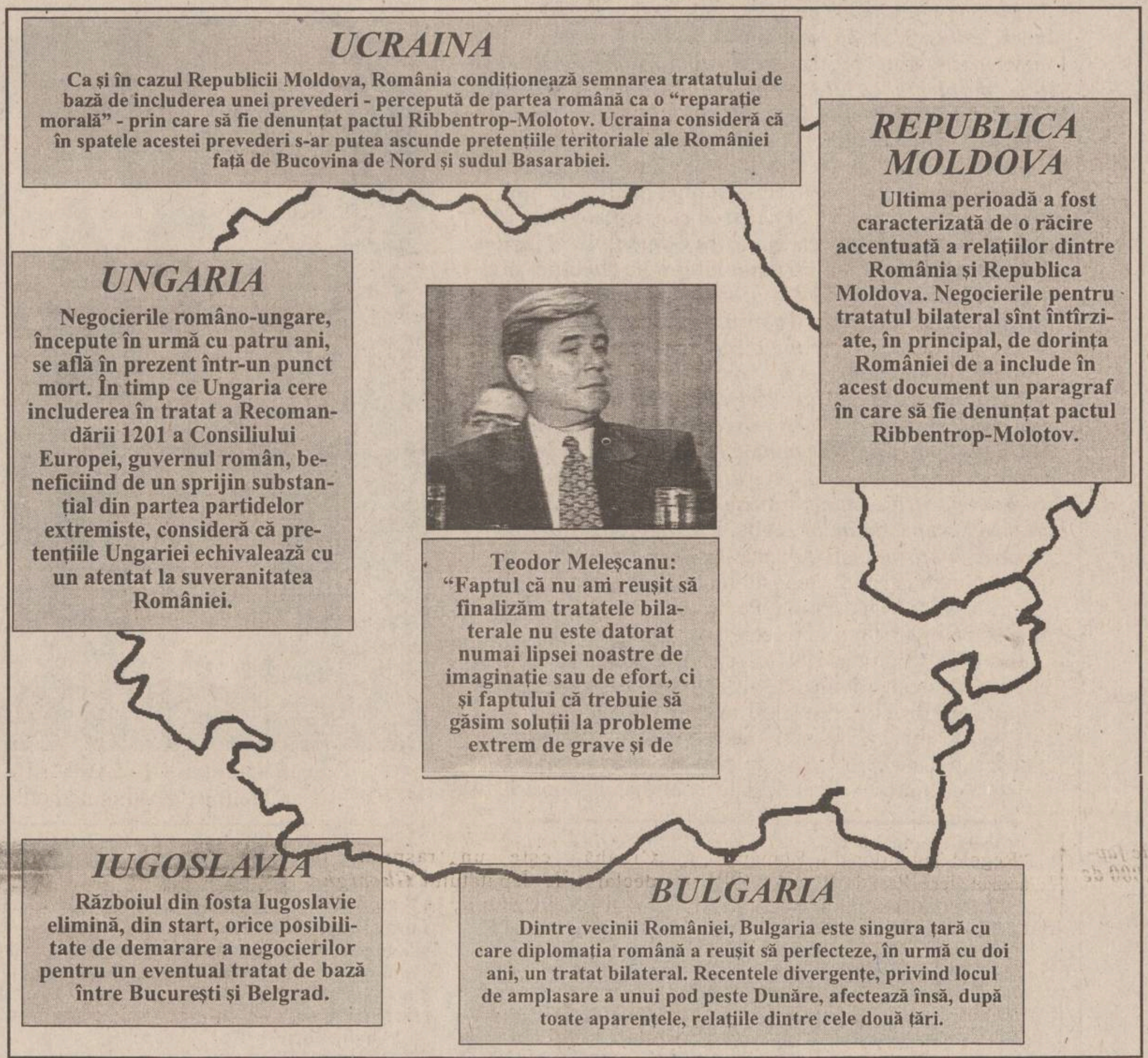

UCRAINA

Ca și în cazul Republicii Moldova, România condiționează semnarea tratatului de bază de includerea unei prevederi - percepută de partea română ca o “reparație morală” - prin care să fie denunțat pactul Ribbentrop-Molotov. Ucraina consideră că în spatele acestei prevederi s-ar putea ascunde pretențiile teritoriale ale României față de Bucovina de Nord și sudul Basarabiei.

REPUBLICA MOLDOVA

Ultima perioadă a fost caracterizată de o răcire accentuată a relațiilor dintre România și Republica Moldova. Negocierile pentru tratatul bilateral sînt întîrziate, în principal, de dorința României de a include în acest document un paragraf în care să fie denunțat pactul Ribbentrop-Molotov.

UNGARIA

Negocierile româno-ungare, începute în urmă cu patru ani, se află în prezent într-un punct mort. În timp ce Ungaria cere includerea în tratat a Recomandării 1201 a Consiliului Europei, guvernul român, beneficiind de un sprijin substanțial din partea partidelor extremiste, consideră că pretențiile Ungariei echivalează cu un atentat la suveranitatea României.

Teodor Meleșcanu: “Faptul că nu am reușit să finalizăm tratatele bilaterale nu este datorat numai lipsei noastre de imaginație sau de efort, ci și faptului că trebuie să găsim soluții la probleme extrem de grave și de

IUGOSLAVIA

Războiul din fosta Iugoslavie elimină, din start, orice posibilitate de demarare a negocierilor pentru un eventual tratat de bază între București și Belgrad.

BULGARIA

Dintre vecinii României, Bulgaria este singura țară cu care diplomația română a reușit să perfecteze, în urmă cu doi ani, un tratat bilateral. Recentele divergențe, privind locul de amplasare a unui pod peste Dunăre, afectează însă, după toate aparențele, relațiile dintre cele două țări.

Cursul de referință al BNR valabil pentru 15.07.1995

1 USD = 1992 lei

1 DM = 1420 lei

Cursul de schimb al principalelor valute valabil pentru data de 15.07.1995

Casele de schimb valutar	Dolar SUA		Marca germană	
	C	V	C	V
Banca Agricolă (tel. 112627)	2000	2050	1425	1475
Banca Română pentru Dezvoltare (tel. 211340)	2015	2049	1436	1460
Banca Dacia Felix (tel. 145125)	2020	2100	1420	1500
Credit Bank (tel. 117591)	2015	2055	1440	1460
Banca Română de Comerț Exterior (tel. 211738)	2000	2050	1425,11	1460,74
Casa de schimb “Edmond” (tel. 115309)	2020	2085	1430	1500
Casa de schimb “Decisive” (tel. 112385)	2030	2080	1435	1485
Casa de schimb “Higeco” (tel. 112035)	2035	2085	1450	1499
Casa de schimb ACR (tel. 112345)	2040	2100	1440	1500
BANKCOOP (tel. 211236)	2000	2080	1450	1500

SC "SURSA MOLDOVEI COMPANY" SRL

Vinde din stoc și pe bază de comandă:

Frigider 140 l	350.000 lei
Frigider 240 l	477.000 lei
Congelator 120 l	445.000 lei
Congelator 210 l	626.000 lei

Pentru comenzi de peste 10 buc., reduceri substanțiale de prețuri.

SC "SURSA MOLDOVEI" SRL

oferă din stoc următoarele produse:

Orez import	1020 lei/kg
Arpacaș	475 lei/kg
Lichior de vanilie 1/2 l	950 lei/sticlă
Lichior de portocale 1/2 l	950 lei/sticlă
Pălincă 1/2 l	950 lei/sticlă
Ulei 1/2 l	869 lei/sticlă
Rom Martinez 1/2 l	1931 lei/sticlă

Leasing

NU AVEȚI BANI pentru un CALCULATOR?

DORIȚI DE MULTĂ VREME UNUL?
Noi vă oferim soluția!

ÎNCHIRIAȚI UN CALCULATOR!

LA SFÎRȘITUL PERIOADEI DE LEASING PUTEȚI DEVENI PROPRIETAR PENTRU NUMAI 14,28% DIN VALOAREA CALCULATORULUI!

Euro BIT srl, str. A. PANU 36, bl. 1B

TEL. 211494

UNIC ÎN IAȘI !

Produse în 3 rate lunare fără dobîndă

- **confecții din blană naturală**
- **covoare persane**
- **covoare iută**
- **mochete**
- **perdele jacard**
- **alte produse de textile-încălțăminte**

doar la

magazinul **ARIO**
Str. Păcurari nr. 142, telefon 163928

Program: 8⁰⁰-20⁰⁰ zilnic
sîmbătă 8⁰⁰-14⁰⁰

IASIM coop SA

Iași, str. Roșcani nr. 2

angajează de urgență

tîmplari universali
pentru producție de export

Se asigură realizarea producției și salarizarea în funcție de numărul produselor executate, pentru un an.

Relații la telefon 114000 interior 17.

UNIVERSITATEA
SPIRU HARET

organizează
EXAMEN DE ADMITERE
pentru anul universitar
1995-1996, în ziua de 22 iulie 1995.

Examenul se susține la disciplinele stabilite de Ministerul Învățămîntului pentru profilurile și specializările corespunzătoare din învățămîntul superior de stat.

Înscrierile se fac la secretariatul Filialei din Iași a Fundației "România de Miine", la următoarele facultăți:

- ✓ **DREPT**
- ✓ **MARKETING**
- ✓ **MANAGEMENT FINANCIAR CONTABIL**

Informații se pot obține la sediul filialei, Bd. Nicolae Iorga nr. 26A sau la tel. 032/230440.

SOCIETATEA DE ASISTENȚĂ FINANCIARĂ ȘI INVES[TIȚII]
FINANCIAL SERVIC[ES AN]D INVESTMENT COMPANY

SAFI SA

Sunați acum la telefon 117596

• FONDUL MUTUAL AL OAMENILOR DE AFACERI

Datele la zi valabile începînd de **LUNI, 17 iulie 1995.**

Număr C.I. în circulație:

tip A: 188.179 tip B: 309.403 tip C: 1.376.443

Activul net: 210.477,9 milioane lei

NOU!

Începînd cu data de 17.04.1995 s-a lansat o nouă emisiune de Certificate de Investitor, tip C, cu valoarea nominală de 50.000 lei.

Valoarea la zi a certificatelor de Investitor (C.I.):

tip A: 481.000 lei - la răscumpărare
tip B: 120.250 lei - la răscumpărare
tip C: 60.125 lei - la vînzare

• FONDUL PRIVAT DE ACUMULARE ȘI PENSII

deschis atît persoanelor în activitate, cît și pensionarilor

Casa Modei (mezanin) **Telefon 117596**

Zilnic, între orele 9,00-18,00 (sîmbătă, duminică închis)

Biroul SAFI Iași practică comision diferențiat

Începînd cu data de 26.06.1995, în scopul creșterii operativității în relațiile cu clienții, s-a modificat sistemul răscumpărării Certificatelor de Investitor, astfel:

1. Cererile de retragere se primesc **numai în zilele de luni** ale fiecărei săptămîni, între orele 9⁰⁰-16⁰⁰.

2. Sumele cuvenite investitorilor, aferente cererilor de retragere primite se plătesc în ziua de **vineri a aceleiași săptămîni**, de la casieria Băncii Dacia Felix.

SÎMBĂTĂ
DUMINICĂ
15-16 IULIE 1995
Inclus în nr. 166 (1227)

monitorul Sport

SECȚIUNEA B
SPORT,
PUBLICITATE,
DIVERTISMENT

Încă un succes pentru elevele antrenorului Nicu Roibescu

Fetele de la Penicilina sînt campioane naționale la volei pe plajă

Miercuri și joi s-au disputat pe plaja Modern de la Constanța întrecerile Campionatului Național de volei pe plajă. La feminin, au participat Farul Constanța, Unic Piatra Neamț și Penicilina Iași, cu două echipe : "Coralis" (Tatiana Popa & Sorina Marian) și "Albatros" (Amalia Popa & Mihaela Formagiu). Fetele noastre au obținut rezultate foarte bune. "Coralis" a dispus cu 15-7 de Farul, cu 15-4 de Unic și cu 15-11 de "Albatros". Terminînd neînvinse întrecerea, Tatiana *(foto stînga)* și Sorina *(foto dreapta)* și-au adjudecat locul întîi în clasamentul final și titlul de campioane naționale. Fetele de la "Albatros" au cîștigat cu 15-7 în fața Farului și au cedat cu 13-15 la Unic Piatra Neamț, intrînd în posesia medaliilor de bronz.

Așa cum ne-a comunicat cu amabilitate Daniela Gîtlan, secretara clubului Penicilina, Comisia Națională de volei pe plajă, avîndu-l ca președinte pe dl. Sorin Popescu și coordonator pe dl. Constantin Steriade, a asigurat o organizare desăvîrșită acestei competiții, beneficiind și de ajutorul unor sponsori generoși, precum Paconi SRL București, Unic P. Neamț, Cawomar și Modern din Constanța. Astfel a fost posibil ca echipele clasate pe podium să primescă și niște premii (mai mult simbolice) în bani: 150.000 lei pentru locul întîi, 100.000 pentru locul doi și 75.000 pentru locul trei. În competiția masculină s-a impus echipa Paconi București. **(Ion C. TEODOR)**

Deși apele par a se limpezi la Politehnica

Mai rămîn unele semne de întrebare

Cutremurele de la Politehnica Iași se pare că au trecut, însă, din cînd în cînd, o ușoară undă de șoc se mai face simțită. Astfel, ***la antrenamentul de ieri portarul Benone Dohot nu a participat, așteptînd clarificarea situației sale.*** Sperăm ca pînă la urmă să se ajungă la o înțelegere între conducere și Dohot, experiența și valoarea acestuia putînd ajuta echipa în campionatul viitor. O altă problemă este cea a lui Cobuleanu, rezultatele de la vizita medicală nefiind dintre cele mai bune. Zilele acestea, Marin va face unele analize mai amănunțite, pentru a-și clarifica situația. ***Alexa are și el probleme, însă legate de satisfacerea stagiului militar.*** Fostul vîrf al Politehnicii, Rotaru, a plecat în condiții neclare de la echipă, dar a fost primit cu simpatie de foștii coechipieri. Într-o scurtă discuție, el ne-a spus: "***În seara meciului de la Brașov am închinat un pahar în cinstea băieților. Am plîns de bucurie, fiind foarte fericit de performanța realizată. Acum sînt un jucător liber, săptămîna următoare urmînd a alege între ofertele pe care le am. Între acestea se numără și cîteva echipe de Divizia A, printre care și două noi promovate***".

O altă surpriză ce ne-a fost rezervată ieri a fost ***prezența în Copou a lui Ovidiu Burdujan, care se apropie de greutatea sa optimă.*** Acesta a discutat deschis cu profesorul Antohi, oferindu-și serviciile Politehnicii. S-a stabilit ca începînd de luni Burdujan să urmeze un program de pregătire de două săptămîni, stabilit de dl. Antohi, urmînd ca la sfîrșitul acestei perioade să se hotărască dacă posibilitățile fizice îi vor permite să joace în prima ligă. Ar fi un come-back mai mult decît spectaculos!

Într-o altă ordine de idei, trebuie spus că ***dl. Mihai Olariu, patronul S.C. ROMELLADA Pașcani, a demarat acțiunile necesare înființării unor stații de benzină din a căror profit va beneficia și echipa de fotbal Politehnica.*** 5 lei din prețul fiecărui litru de benzină vîndut la aceste stații vor intra în bugetul clubului de fotbal. Ieri, dl. Olariu a înaintat o cerere în acest sens la S.C. IAȘI XXI care, prin intermediul Primăriei, va asigura obținerea spațiilor necesare pentru construirea amintitelor stații. Primul pas a fost făcut cu dreptul, să sperăm că în continuare nu o să apară și alte obstacole. **(Ovidiu MINEA)**

Cobuleanu așteaptă verdictul medicilor pentru a vedea dacă va putea juca în Divizia Națională

Pe 12 august, în prima etapă a Diviziei Naționale de fotbal

Steaua aterizează în Copou!

Ieri, la București, s-a desfășurat ședința Comitetului Executiv al Federației Române de Fotbal. Principalul punct pe ordinea de zi a fost stabilirea programului viitoarei ediții a Diviziei Naționale. După ce s-a stabilit cum se vor "împerechea" echipele de-a lungul celor 34 de etape, s-a mai stabilit ca - în ciuda protestului echipelor din Brașov și Suceava - componența celor două serii ale Diviziei A să rămînă neschimbată, așa cum a fost ea comunicată anterior. S-a mai hotărît, de asemeni, înființarea unei "Comisii pentru statutul jucătorilor", care va avea rolul de a media litigiile între cluburile ce-și dispută serviciile aceluiași jucător. Vă prezentăm în continuare programul meciurilor echipei Politehnica în turul campionatului Diviziei Naționale, amintind că în numărul de luni al "Monitorului Sport" vom publica programul complet al celor 17 etape ale turului. **(S.S.)**

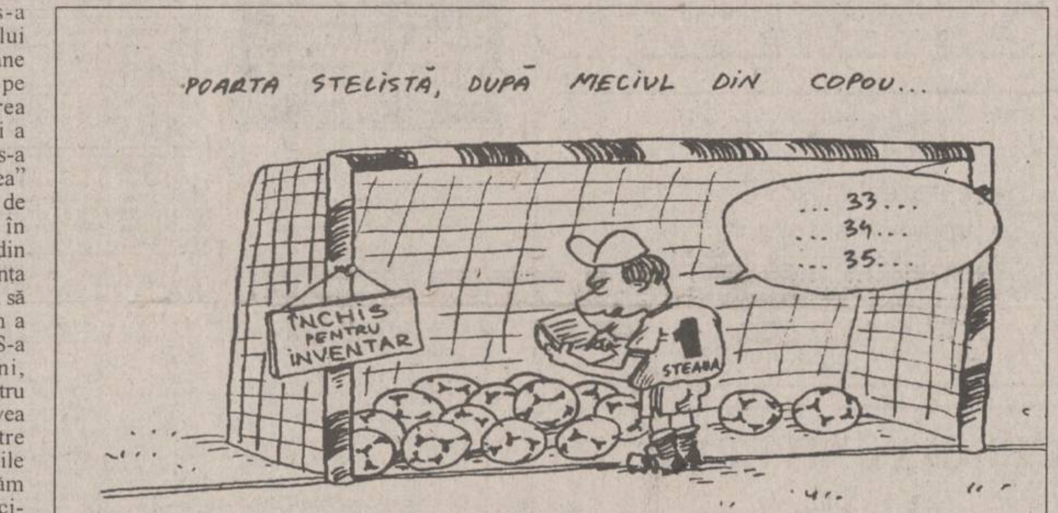

Etapa I
(sîmbătă, 12 august)
Politehnica Iași - Steaua București

Etapa a II-a
(sîmbătă, 19 august)
Sportul Studențesc - Politehnica Iași

Etapa a III-a
(sîmbătă, 26 august)
Politehnica Iași - F.C. Inter Sibiu

Etapa a IV-a
(miercuri, 30 august)
U. Cluj - Politehnica Iași

Etapa a V-a
(sîmbătă, 9 septembrie)
Politehnica Timișoara - Politehnica Iași

Etapa a VI-a
(sîmbătă, 16 septembrie)
Politehnica Iași - Selena Bacău

Etapa a VII-a
(sîmbătă, 23 septembrie)
F.C. Național - Politehnica Iași

Etapa a VIII-a
(sîmbătă, 30 septembrie)
Politehnica Iași - Petrolul Ploiești

Etapa a IX-a
(miercuri, 4 octombrie)
Universitatea Craiova - Politehnica Iași

Etapa a X-a
(sîmbătă, 14 octombrie)
Politehnica Iași - Dinamo București

Etapa a XI-a
(sîmbătă, 21 octombrie)
Rapid București - Politehnica Iași

Etapa a XII-a
(miercuri, 25 octombrie)
Politehnica Iași - Oțelul Galați

Etapa a XIII-a
(sîmbătă, 28 octombrie)
Ceahlăul - Politehnica Iași

Etapa a XIV-a
(sîmbătă, 4 noiembrie)
Politehnica Iași - F.C. Brașov

Etapa a XV-a
(miercuri, 8 noiembrie)
Gloria Bistrița - Politehnica Iași

Etapa a XVI-a
(sîmbătă, 18 noiembrie)
Politehnica Iași - F.C. Argeș

Etapa a XVII-a
(sîmbătă, 25 noiembrie)
Farul Constanța - Politehnica Iași

Formula 1 - Marele Premiu al Angliei

Damon Hill îl înfruntă pe Schumacher pe propriul teren

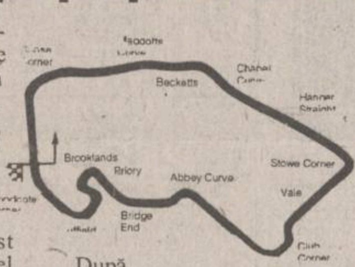

Există în calendarul competițional anumite circuite care fac parte din istoria Formulei 1, și Silverstone, alături de Monza, Spa, Monte-Carlo, aparține acestei categorii. În 1950, cînd s-a dat startul la prima ediție a Campionatului Mondial de Formula 1, Silverstone a fost gazda primei întreceri din acel an. Circuitul a fost însă deschis mai devreme, în 1948, pe locul unei foste baze aeriene a armatei britanice, pista de decolare și diverse căi de acces servind ca loc de întrecere. Pentru a cunoaște mai bine circuitul să-l lăsăm pe David Coulthard (Williams-Renault) să ni-l prezinte: "După start, o scurtă linie dreaptă și ne apropiem de Copse Corner, pe care-l atacăm în viteza a treia. După aceea din nou pedala de accelerație la fund și trecem prin Maggotts Curve, cu a cincea, o mîngîiere a frînei, a patra, virajul Becketts și sîntem pe linia dreaptă Hanger. Această succesiune de viraje urmată de o linie dreaptă este una din cele mai frumoase porțiuni pe care am alergat în cariera mea, unde a pilota este o adevărată plăcere. Urmează o parte nu tocmai plăcută pentru un pilot, virajul Stowe, frînă violentă, coborît în treapta a doua, accelerat scurt, iarăși frînă la limită, întîia prin curba Vale. Schimbăm vitezele trecînd prin Club Corner, după aceea repede în jos în viteza a treia, pentru Abbey, și urmează Bridge cu a cincea. Dacă un viraj este prost desenat, acela este Brooklands, un ridicol 180- îngust, unde mașinile de Formula 1 se chinuie să treacă cu viteza întîi. Cele două viraje Luffield se negociază amîndouă cu a doua și sîntem din nou pe linia de start-sosire. Foarte important este cum ieșim din Luffield Two, pentru a trece ca «tunul» prin Woodcote, cu viteza a șasea, cu motorul la turația maximă".

După cum se observă, un circuit foarte rapid, solicitant, mașinile avînd o viteză medie de peste 200 km/h. Modificări pentru mărirea gradului de securitate s-au făcut doar în virajele Copse și Becketts. La antrenamentele de ieri, timpul lui Barrichello (cel mai bun în primul sfert de oră) a fost repede depășit de Schumacher la prima sa ieșire,cu 1:21.151. Hill și Coulthard erau pe locurile II și III, la 0.228 și 0.233. La a doua ieșire Schumacher era să iasă în decor și nu a mai părăsit standurile pînă în ultimele 14 minute, cînd și-a îmbunătățit din nou timpul (1:28.397). Dar Hill și-a făcut turul pregătitor chiar în spatele germanului și la următoarea trecere cronometrată a înregistrat cel mai bun timp al zilei (1:28.124). Schumacher a rămas pe locul II, urmat de Coulthard și Berger. Dar cea mai importantă știre a zilei a fost aceea că Schumacher a refuzat oferta lui McLaren pentru 1996.

Cred că duminica ce urmează, la cea de-a 30-a cursă de Formula 1 de la Silverstone, Damon Hill își joacă ultima șansă de a mai candida la titlul mondial în acest an. Pe acest circuit, unde echipa Williams-Renault se antrenează tot anul, Damon Hill și Michael Schumacher vor încerca să tranșeze într-un fel disputa pentru titlul mondial. Va fi, mai mult ca sigur, din nou o cursă în doi. Oare va reuși Hill să oprească șirul victoriilor lui Schumacher? **(V. GRĂDINARIU, G. ANGHEL)**

Cupa UEFA - Intertoto

Ceahlăul, în fața celui de-al treilea succes

Astăzi și mîine sînt programate partidele etapei a patra în competiția fotbalistică estivală dotată cu Cupa UEFA - Intertoto. În această după-amiază, la Piatra Neamț, echipa locală Ceahlăul primește vizita formației cehe Boby Brno, într-un meci contînd pentru grupa a IX-a preliminară. Bineînțeles, toată lumea așteaptă o nouă victorie de la Axinia și colegii săi, victorie care să-i propulseze pe primul loc în clasament și să le mărească șansele de calificare în fazele superioare. O misiune mult mai grea va avea mîine Universitatea Cluj, care va evolua pe terenul puternicei echipe belgiene Ekeren, lidera grupei a III-a. Rămîne de văzut dacă elevii lui Ioan Andone vor reuși să șteargă impresia proastă lăsată după primele două jocuri, cînd nu au cucerit decît un singur punct. Dintre celelalte meciuri ale acestui week-end, cele mai interesante ni se par Karlsruhe - Sheffiel W., Bordeaux - Odense, Leverkusen - Buducnost și FC Zagreb - Metz. Dar iată programul complet al întîlnirilor:

Grupa I: Karlsruhe - Sheffield W.; Aarhus - FC Basel.

Grupa a II-a: Rudar Velenje - FC Köln; Tottenham - Osters.

Grupa a III-a: Aarau - Havnar Boltfelag; Ekeren - "U" Cluj.

Grupa a IV-a: Heerenveen - Bekescsaba; Ton Pentre - Leiria.

Grupa a V-a: Bordeaux - Odense; Norrkoping - Bohemians Dublin.

Grupa a VI-a: FC Zagreb - Metz; Linz - Keflavik.

Grupa a VII-a: Leverkusen - Buducnost Titograd; OFI Creta - Pamu Tarvis.

Grupa a VIII-a: FC Becej - Cannes; Dnepr Mogilov - Pogon Szeczin.

Grupa a IX-a: Beveren - Groningen; Ceahlăul - Boby Brno.

Grupa a X-a: Kosice - Charleroi; Wimbledon - Beitar Ierusalim.

Grupa a XI-a: Strasbourg - FC Tirol; Genclerbirligi - Floriana La Valleta.

Grupa a XII-a: Panerys Vilnius - Eintracht Frankfurt; Vorwarts - Spartak Plovdiv.

Ciclism - Turul Franței

Laurent Jalabert învingător de Ziua Națională a Franței

Pentru cicliștii participanți la Turul Franței nu există zi de sărbătoare, etapa a 12-a, Saint Etienne - Mende 222,5 km disputîndu-se chiar cu ocazia Zilei Naționale a Franței. Bucuria francezilor a fost însă cu atît mai mare cu cît victoria a revenit unui compatriot de-al lor ***Laurent Jalabert (foto)*** (ONCE), care a plecat în etapă de pe poziția a șasea. La km 18, primul premiu de cățărare a revenit tot unui francez, Thierry Marie (Castorama), dar după alți șase kilometri Jalabert, alături de coechipierii Stephens și Mauri, de Peron (Motorola), Podenzana (Brescia Latina) și Bottaro (Gewiss) s-au desprins de pluton, au pedalat ca la un contracronometru și nu au mai fost prinși pînă la final! Ba chiar la km 151, cei șase aveau 10'42" avans, ceea ce îl aducea pe Jalabert în postura de purtător al tricoului galben. Diferența nu s-a păstrat însă, pentru că în față au tras doar cei de la ONCE (Stephens și Mauri au fost pe post de iepuri din cursele atletice) iar în pluton echipa lui Indurain (Banesto) a început cursa de urmărire ajutată de cei de la Carrera și Gewiss, deși ultimii aveau un coechipier între fugari. De cîteva etape Montero, Montoya și ceilalți coechipieri ai "vulturului" au viață grea, fiind mereu în urmărirea cuiva. Toată lumea se întreabă cum vor mai rezista în Pirinei. Panta în lungime de 4 km care a precedat sosirea, i-a prilejuit lui Jalabert un finiș triumfal, pentru că ceilalți colegi de evadare n-au rezistat, francezul terminînd în 5h19'05". La peste 28" au sosit Podenzana, Mauri, Bottaro și Peron. Indurain, Rijs și Pantani au avut o întîrziere de 5'40", astfel că Jalabert a urcat pe locul 3 în clasamentul general provizoriu, în locul lui Rijs la 3'35" de lider, iar Zülle rămîne pe locul 2 la 2'35". Jalabert poartă în continuare tricoul verde, iar Virenque pe cel alb-roșu. **(George ANGHEL)**

PANORAMIC

Copa America

Brazilia spulberă Columbia

La Montevideo, în grupa A a campionatului sud-american de fotbal, reprezentativa Uruguayului a încheiat la egalitate, 1-1 (0-0), partida cu naționala Mexicului. Au marcat Marcelo Saralegui '75, respectiv Luis Garcia '69. La Rivera, în grupa B, Brazilia a zdrobit Columbia cu 3-0 (1-0), prin golurile înscrise de: Leonardo '30, Tulio '76, Juninho '82. Tot în grupa B, Ecuadorul a întrecut Peru cu 2-1 (0-0). Au marcat Energio Diaz '63, Jose Mora '45, respectiv Maximo Tenorio '84 - autogol. Formația statului Peru (ultimul loc în grupă) a fost eliminată din competiție.

UEFA a hotărît ieri:

C.E.din 2000 va fi găzduit de Belgia și Olanda

Uniunea Europeană de Fotbal Asociație (UEFA) a aprobat ieri candidatura comună a Belgiei și Olandei pentru organizarea turneului final al Campionatului European din anul 2000. Competiția se va desfășura în perioada 7 iunie - 2 iulie. Este pentru prima dată cînd C.E. va avea loc în două țări. "Este o zi mare pentru noi și pentru belgieni. Am muncit mult pentru ca această candidatură comună să poată exista" a declarat președintele Federației Olandeze de Fotbal. Meciurile se vor juca pe opt stadioane, astfel: Amsterdam, Rotterdam, Eindhoven și Arnhem (Olanda), respectiv Bruxelles (cu două arene - "Anderlecht" și "King Baudoin", fostul "Heysel"), Bruges, Liege și Charleroi.

În urma cercetărilor făcute de Federația Engleză

George Graham a fost suspendat pe un an

Managerul George Graham (fost la Arsenal Londra) a fost suspendat pe un an de zile de către Federația Engleză de Fotbal (F.A.), fiind găsit vinovat de neregularități financiare în efectuarea transferurilor. Fostul manager al clubului londonez a fost obligat să plătească costul celor trei zile de audieri în fața comisiei F.A. El are dreptul să facă apel în termen de 14 zile. George Graham a fost concediat de la Arsenal în luna februarie, după ce s-a zvonit că ar fi primit suma de 425.500 de lire sterline (668.000 de dolari) de la agentul Rune Hauge, privind transferul norvegianului Pal Lydersen și al internaționalului danez John Jensen. În decizia sa, F.A. a ținut cont de "performanța excepțională și disciplina pe care a arătat-o" Graham în cariera sa.

Sezonul transferurilor

Degryse, coechipier cu Dan Petrescu

Internationalul belgian Marc Degryse a semnat un contract pe trei ani cu clubul englez Sheffield Wednesday. El a fost transferat de la Anderlecht Bruxelles, pentru suma de 2,1 milioane de dolari. În vîrstă de 29 de ani, Degryse are 58 de selecții în naționala "Dracilor roșii". La Sheffield, Marc va fi coleg de echipă cu românul Dan Petrescu.

Un nou "caz Van Basten" ?

Matthäus va suferi o nouă operație

Speranțele de revenire pe gazon ale lui Lothar Matthäus (Bayern München) rămîn incerte. Matthäus, căpitanul reprezentativei Germaniei la C.M. edițiile '90 și '94, va suferi o nouă intervenție chirurgicală la tendonul lui Ahile, după accidentarea din luna ianuarie. "Lothar Matthäus va fi supus unei a doua operații la acelasi tendon. Nu putem să spunem acum cît de mare va fi perioada sa de refacere. Aceasta depinde de evoluția stării sănătății sale în perioada postoperatorie", a declarat purtătorul de cuvînt al clubului Bayern München, Markus Hoerwick. Managerul clubului munchenez, Uli Hoeness, a declarat că Lothar se află într-o stare de șoc, după ce aflat vestea proastă de la medici: "Este distrus psihic. Va trebui să îl ajutăm să își revină, mai ales pe plan mental".

Contrar zvonurilor apărute în presa britanică

Benetton și Ferrari nu sînt interesate de Damon Hill

Scuderiile Benetton și Ferrari au infirmat zvonurile presei britanice, conform cărora acestea l-ar dori pe pilotul Damon Hill în sezonul viitor. "Sîntem foarte mulțumiți de rezultatele de pînă acum ale echipei noastre", se arată într-o declarație de la Benetton. "Principalul nostru obiectiv este cîștigarea titlului mondial al piloților cu Michael Schumacher și cel al constructorilor cu ajutorul lui Johnny Herbert". La rîndul său, purtătorul de cuvînt al scuderiei Ferrari, Giancarlo Baccini, a precizat: "Hill nu a avut nici un fel de convorbiri cu Ferrari și nici nu a vizitat Maranello". Baccini a adăugat că proprietarul scuderiei, Luca di Montezelmo, este foarte mulțumit de perechea Gerhard Berger - Jean Alesi. Contractul lui Hill la Williams expiră la sfîrșitul sezonului, de aceea zvonurile din presa britanică au fost menite să sondeze terenul. Întrebat dacă i se va alătura lui Michael Schumacher la Benetton, britanicul a răspuns: "Orice este posibil", explicînd totuși, că nu dorește să fie coleg cu campionul mondial și eternul său rival.

OFERIM
Hîrtie
ambalaj uz general
Hîrtie ambalaj specială
(pentru preparate și carne).
Tel.
116864, 116370

SC ANONIM & T.M.C. SRL
vinde
Bere Blondă
ZIMBRU
tip
Pils
en gros
en gros
Preț: 750 lei fără TVA
Adaos comercial
0%
Str. Sf. Lazăr
Str. Malu
Str. Smîrdan
Depozit en gros ANONIM &TMC
MONITORUL

PUBLICITATE

AGENDA OMULUI DE AFACERI

INTERELECTRIC SA

- case de marcat ELKA, cîntare electronice
- tehnică de calcul şi consumabile
- service garanţie şi post garanţie la produsele electronice

Str. Elena Doamna 24, tel. 112004, 210030, 210031, fax 112366
Contact: Simon Iancu, Director

PETRA SRL

societate mixtă româno germană

- transformatoare toroidale de reţea în gama 15VA - 5000VA
- rebobinări motoare şi transformatoare electrice
- acţionări electrice şi automatizări
- lămpi şi becuri cu halogen 20, 50W
- proiectoare şi becuri cu halogen 100(150)W, 300(500)W
- reclame luminoase
- componente electronice, aparatură electronică - import Germania

str. Împăcării nr. 27, tel. 125808, fax 221281

PC-AMI

- CALCULATOARE
- IMPRIMANTE
- SOFTWARE
  - contabilitate
  - proiectare construcţii
- SERVICE SISTEME DE CALCUL

B-dul Copou nr. 4, tel. 032/144718, 211745

NEDO SRL

execută la comandă:

- jaluzele orizontale din aluminiu tip oglindă
- jaluzele verticale din material textil hidrofobizat

Str. Iarmaroc nr. 26, tel. 130894, fax 147986

Agenţia pentru servicii de mariaj DUET

- totalitatea serviciilor necesare organizării unei căsătorii
- flori, buchete pentru mirese
- aranjamente şi podoabe florale pentru ocazii festive
- vestimentaţie şi accesorii de lux pentru mirese, miri şi companioni

B-dul Ştefan cel Mare şi Sfînt nr. 2, bl. B2
(vizavi de magazinul Central), tel. 147165

TOP SUN SRL

vinde en gros

- vopsea păr Loncolor • soluţie permanent la rece • cremă depilatoare
- chel stop • fixative Tancho Ltd. Japonia • şampoane, farduri
- deodorante Farmec şi din import • produse China
- produse **STAR FOODS,** adaos comercial 0.

TRANSPORT GRATUIT!
Str. Păcurari nr. 156 B. Tel. 032/114575

MIOR SRL

Împuşcăm bolţuri.

Rapid, precis, ieftin.

Tel./fax 032/117920

DOMINO IMPEX SRL

vinde

- hîrtie igienică (Letea Bacău)
- hîrtie ambalaj 1900 lei/kg (coli)
- rechizite (caiete)

T.V.A. inclus
Str. Han Tătar nr. 14, bl. 362, sc. C, telefon 032/270447

ARHEU AGIO-COM SRL

oferă în condiţii avantajoase, la cele mai mici preţuri

- băuturi alcoolice: diverse sortimente de vinuri "Murfatlar", **bere "Premium"** pasteurizată, **vodcă şi rom "Fantes",** vodcă "Uzon", "Simeonoff", coniac "Napoleon", Palinca 50° (Baia Mare), vin spumos "Afrodita";
- produse alimentare şi nealimentare (paste făinoase Alexandria, cornuri "Magic", hîrtie igienică, variate sortimente de ciocolată)

Depozite: str. Păcurari nr.55; str. Ipsilanti nr. 12
Tel. 032-14.22.92

SIGIM LUX SRL

comercializează

praf de îngheţată SAMGELATO, 42 sortimente, 2900 lei/kg fără TVA, emulgatori pentru îngheţată cornete pentru îngheţată cu perete simplu şi dublu ambalaje pentru produse alimentare

Bd. Poitiers 14, în Complexul expoziţional Euromarket, fost ICRTI, tel. 032/141376

ALFA CIVIC

distribuie

scule, dispozitive, unelte, accesorii BOSCH, MAKITA, METABO, STAYER, FELISATTI, FIAC, P.G.M., AQUAPOMPE

Tel. 032 / 137613

PROFAMILIA

oferă

analize de laborator
(hematologie, biochimie, bacteriologie)

Str. Chişinăului nr. 11C, sc. D, parter, tel. 230431
Contact: Dr. Emil Ghiorghiţă, Director

CHALLENGER

vinde:

PC 486 DX2, 66MHz, Green CPO, Intel Inside HDD 530 Mb, cartelă video 1Mb, monitor color

Tel.: 211617, 117981 Fax: 211617

GHEZACO SRL

vinde din stoc şi la comandă:

- rulmenţi, cuzineţi, curele pentru autovehicole şi întreaga gamă de maşini agricole
- piese auto DACIA import

Str. Eternitatea nr. 35, telefon 174381

EMI SRL

vinde

frigidere, congelatoare, combine frigorifice, aragaze, televizoare color, aspiratoare, maşini de spălat, maşini de cusut, aparataj electric, confecţii, tricotaje, încălţăminte

B-dul Independenţei 19, bl. 1-5, parter, tel./fax 117530

Log-Soft s.r.l.

Calculatoare SALIENT
Imprimante EPSON, STAR, SEIKOSHA
Fax-uri şi copiatoare TOSHIBA
Consumabile

Iaşi, str. Anastasie Panu 2A
telefon 032-211130, fax 032-137766

CLEDOR

magazin specializat piese auto import, vă oferă din stoc:

- bujii, curele, plăcuţe frînă, rulmenţi, filtre, uleiuri, garnituri chiulasă, amortizoare, elemente aprindere etc.
- la comandă vă oferim piese cu funcţiuni speciale

Str. Armeană nr. 5, tel./fax 032/112239

FIMEX SRL

- reprezentanţă JVC
- produse hard şi soft
- asistenţă tehnică şi service
- birotică şi consumabile

Str. Cuza Vodă nr. 8-10, telefon 032/211333

SC SINDA UNIVERSAL SRL

oferă
servicii complete de înmormîntare

Str. Eternitate nr. 85
tel. 171233

CROS IMPEX SRL

oferă în condiţii avantajoase:

- **băuturi alcoolice:** vodcă şi rom "Selena", sortimente variate de vinuri, lichioruri producţie internă şi import Grecia ("Balland", "Tequila", "Brandy Philippos") gin "Lardson", Ouzo, rom "Captain Black", Schnapps (diferite arome de fructe "Colada"), bere "Moldova" şi "Zimbru"
- **băuturi răcoritoare:** Coca-Cola, Fanta, Sprite

Str. 1 Decembrie 1918 nr. 4, telefon 032/211473

FERTRAX SRL
(Dealer American Popcorn)

oferă la cele mai scăzute preţuri

- aparate pop-corn (vînzare şi închiriere)
- ingrediente pop-corn (porumb, unt de cocos, sare aromatizată, cornete de hîrtie)

Depozit: str. Roşcani nr. 40, tel. 032/113.134, 211394

BICONI SRL

VINDE
la cele mai avantajoase preţuri

- covoare persane import Moldova
- congelatoare, frigidere • marmură, granit
- mobilier tapitat • profile de aluminiu
- încălţăminte (en gros) • mochetă Belgia

Contact: Nicolae Biciuşcă, director
Tel./fax 032/162338

ELECTRIC PULS SRL

instalează:
SISTEME DE ALARMĂ

- auto, cu şi fără închidere centralizată
- pentru imobile - cu senzori duali, fără fire, cu telecomandă etc.

Telefon 213284

2R SRL

unic distribuitor MIRAJ COSMETICS Bucureşti

comercializează en gros la preţuri avantajoase

Toată gama de cosmetice MIRAJ (şampoane, vopsele păr, creme, deodorante)

Depozite: Iaşi, Sărărie 143, Nicolina 2A bl. 907; tel. 221836

VINZARI

Vînd robot de bucătărie "ELECTRIK KITCHEN MACHINE" complex şi multifuncţional, care cuprinde: storcător şi tocător de fructe şi legume, cuvă de 1 l pentru frişcă şi maioneză, maşină de tocat carne şi rîşniţ cafea, 3 viteze, 600 W putere, la numai 130.000 lei. Tel. 252975.

Vînd urgent, avantajos, utilaje pentru brutărie, malaxor, 2 cazane inox capacitate 200 kg, 2 dospitoare, dulap frigorific 800 l, un cernător. Tel./fax 032/127624, orele 9,00-13,00, sau 231389, orele 19,00-21,00, localitatea Horleşti, Iaşi.

Vînd "ELEKTRIC KITCHEN MIXERS" mixer de bucătărie, complex şi multifuncţional pentru frişcă, maioneză, icre, aluaturi, piure, tocător legume şi fructe, maşină rîşniţ cafea, 3 viteze, la numai 40.000 lei. Tel. 252975.

Vînd aspirator rusesc 1000 W putere - 200.000 lei, ventilator 3 viteze şi veioză - 85.000 lei, storcător de legume şi fructe 60.000 lei. Tel. 252975.

Bilete la concertul COCA-COLA ROCK ALIVE găsiţi la magazinul DECORA şi DUET, lîngă Cofetăria Opera şi, respectiv, pe B-dul Ştefan cel Mare şi Sfînt nr. 2. Alergaţi să cumpăraţi! Tel. 147165.

SC "IULIDON" SNC
unic distribuitor al produselor "MONTANA" vă oferă la cele mai avantajoase preţuri, o gamă largă de îngheţată de o calitate excepţională. Pentru comenzi mai mari de 500 bucăţi se asigură transportul. Relaţii suplimentare la sediul firmei: Casa Sindicatelor, cam. 29. **Tel./FAX 031/230593.**

SC DRYAS IMPEX vinde:

- lustre cu ventilator 68.000 lei;
- ventilatoare cu picior 65.000 lei;
- pălării soare;
- rogojini plajă,

toate produsele - *made in Taiwan.* Pentru vînzări en-gros, preţurile sînt negociabile. **Tel. 232210.**

SC "VIBLANC" SA
vă oferă:

- Frigidere Arctic 240 l - 545.000 lei
- Frigidere Arctic 140 l - 390.000 lei
- Congelatoare Arctic 120 l - 500.000 lei
- Congelatoare Arctic 160 l - 645.000 lei
- Congelatoare Arctic 210 l - 690.000 lei
- Ladă frigorifică 113 l - 500.000 lei
- Frigider Arctic cu 2 uşi (combină) - 230 l - 700.000 lei
- Vitrină frigorifică - 750.000 lei
- Maşină spălat cu storcător AL7 - 320.000 lei
- Maşină spălat fără storcător AL15 - 190.000 lei
- Storcător rufe - 115.000 lei
- Maşină cusut Monica - 215.000 lei
- Maşini cusut electrice Diamant (şi în rate) - 330.000 lei
- Aragaze de SATU - MARE
  - cu 3 ochiuri - 245.000 lei
  - cu 4 ochiuri - 255.000 lei
  - cu 5 ochiuri - 365.000 lei
- Tablă Inox Ø = 0.8 mm, 1x2 m

Produsele au garanţie un an de zile. Pentru informaţii sunaţi la: **148019** şi **142289.**

Vînd cartofi en gros. Tel. 159812 - dimineaţa.

Vînd urgent scurtă blană iepure albă cu pătrate maron (guler înalt), stare ireproşabilă (aproape nouă). Tel. 129204. Preţ 140.000 lei.

S.C. "MIHAIL" S.R.L.
comercializează la comandă cu livrare în 60 zile:

- Mori de porumb 400; 600; 800 kg/oră;
- Prese de ulei 22; 44 l/oră.

Tel. 032/143493.

Vînd societate comercială, înfiinţată 1994. Tel. 167872.

Vînd pat copil cu sertare. Tel. **141479,** între orele **17.oo-20.oo.**

Oferim hîrtie ambalaj uz general şi hîrtie ambalaj specială (pentru preparate şi carne).
Tel. 116864, 116370.

Afacerea anului! Cumpăraţi acum maşina semiautomată pentru duplicat chei auto şi chei apartamente. Se cîştigă cu eforturi minime. În Iaşi se fac în fiecare zi peste 1200 de chei.
Sos. Naţională 198, bl. B, sc. A, et. 7, ap. 26, C.P. 765, OP 3. Tel./fax 032/137613.

- **Vînd mese biliard nr. 7 - 1.600.000, nr. 8 - 1.850.000. Telefon 01/7262546. (950639)**
- **Vînd sufragerie "Stil" din stejar masiv. Telefon 117891, după ora 18,00. (950726)**
- **Vînd cărut invalizi, productie olandeză, pret negociabil. Relatii la telefon 033/728603 sau 033/733032, Roman.**
- **Vînd două cavouri alăturate la cimitirul Eternitatea. Telefon 171741. (950733)**
- **Societate comercială, strada Smirdan nr. 28, vinde din stoc mărfuri China la pret de importator.**
- **Vînd cornier aluminiu 20/10/2, pat dublu, fotolii pat (moderne), perne puf, sobă (mică) samotată, diafilme (străine) opere de artă. Telefon 137070. (938778)**
- **Vînd mascul Fox-Terrier cu păr sîrmos, de 6 săptămîni. Telefon 251946. (939568)**
- **Vînd pui doberman, mascul exceptional, 8 săptămîni; pret negociabil. Telefon 172190. (939902)**
- **Vindem momeli vii pentru pesti: rime, pestisori, vermusi. Sos. Bucium - Tomesti, lîngă serele Vlădiceni. Telefon 231076. (939905)**
- **Vînd sau închiriez masină înghetată. Telefon 032/124040, după ora 20,00. (939887)**
- **Vînd loc de veci, cimitirul Eternitate, criptă două nivele plus monument, lîngă biserică. Pret informativ - 1.000.000 lei, negociabil. Relatii la telefon 157082, după ora 20,00. (939876)**
- Vînd cărut invalizi cu manetă, nou şi cărut extensibil de invalizi, stare bună. Pret avantajos. Telefon 173122
- Vînd pat, sifonier, dulap, stare bună. Telefon 230668, după ora 18,00.
- Vînd chiosc metalic, stare bună, bun pentru privatizare sau garaj; suprafată 6 mp. Telefon 165556. (939934)
- Vînd 3000 cornete conice imprimate color pentru pop-corn. Telefon 212739.
- Vînd frigider 240 l, nou, si ambielaj Trabant, nou. Telefon 137193.
- Vînd ficus mare. Relatii la telefon 121968, toată ziua. (950736)
- S.C. INTELSTAR S.R.L. Roman vinde fără adaos produsele firmelor S.C. ROMANOFIR S.A. Tălmaciu si S.C. EXTRA SIB S.A. Sibiu. Relatii la telefon 033/728757. (644)
- Vînd loc de veci si cavou la un pret avantajos; urgent. Telefon 161380.
- Vînd pekinez (femelă), 2 luni, alb cu maro, frumos, inteligent si vioi. Telefon 176665, seara. (939857)
- Vînd bicicletă "Turist" (15 viteze) si bicicletă "Pegas Practic", foarte avantajos. Plata în rate!!! Telefon 118347.
- Vînd pui pisică birmaneză. Telefon 127275. (939856)
- Vînd cavou cu 6 cripte, 6 locuri, placat cu marmură, pardoseală de ceramică, monument marmură, cimitirul Sfîntul Vasile. Pret negociabil. Relatii la telefon 270457; 175579. (939907)
- Vînd casete audio en-gros, 600 lei bucata. Telefon 123751. (939870)
- Vînd Diane 35, 10.000 lei. Telefon 231347. (939867)
- Vînd masină de cusut "Ileana", nouă. Telefon 116744, după ora 20,00.
- Vînd pui doberman, în vîrstă de două luni. Telefon 123576. (939878)
- Vînd cărti rare, cu valoare de patrimoniu si o vechime de peste 100 ani, continînd muzică corală bisericească compusă de Gavril Muzicescu, D.G. Kiriac, Ioana N. Ghika-Comănesti, Gr. Costea, N. Lungu, I. Croitoru, Gheorghe J. Dima, Grigorie J. Gheorghiu, utile pentru predare specialitate, studiu individual, colectie personală, bibliotecă, muzeu etc. Telefon 171302. (939908)
- Vînd loz în plic cîstigător "Excursie în Suedia". Telefon 033/728845, după ora 18. (657)
- Vînd frigider "Fram 70"; pret - 90.000 lei. Telefon 110992. (939924)
- Vînd foarte convenabil canapea extensibilă, servantă, masă extensibilă cu patru scaune, masă rotativă pentru televizor si covor persan. Telefon 118405. (939803)
- Vînd chiuvetă bucătărie în foarte bună stare, precum si aparat electric de tăiat (pîine, salam, zarzavaturi etc.) nou. Telefon 117404, după ora 17,00.
- Vînd pisoi siamezi. Telefon 156903.

AUTO MOTO

DE VÎNZARE:
AUTOCAMION "FORD CARGO - 1313"
cu oblon ridicător hidraulic, sarcină utilă 7 to, volum util 31 m³.
TELEFON: 066-216199 066-212818.

Vînd OPEL ASCONA 1900 cmc - înmatriculat, fabricaţie 1980, Suzuki Cabriolet 4x4 - fabricaţie 1988, vizibile Maternitatea Elena-Doamna.
Relaţii la tel. 210396 între orele 8,00-14,00.

Vînd SKODA 100 S
Tel. 137873
între orele 19⁰⁰-21⁰⁰.

- **Vînd Oltcit în perfectă stare. Amănunte la telefon 170072, între orele 16,00-18,00, sau după orele 21,00, zilnic. (950992)**
- **Vînd Talbot Tegora, an fabricatie 1982, pret avantajos (sau pentru piese). Telefon 140763, 153776.**
- Vînd VW Derby inmatriculat. Relatii la telefon 128266, după ora 18,00.
- Vînd Dacia 1300, fabricatie 1986, stare exceptională. Telefon 1139117, toată ziua. (950738)
- Vînd Oltcit gri metalizat, 2,5 ani, 20.000 km. Telefon 137450. (939782)
- Vînd urgent Dacia 1300, convenabil. Telefon 172795. (939854)
- Vînd Fiat 1800, exceptional. Telefon 145156. (939864)
- Vînd Dacia 1310 TLX, fabricatie 1989. Telefon 157283. (939809)

ELECTRONICE

SC MONCRIS company SRL
B-dul Independenţei nr. 33, lîngă Restaurantul "Bucegi"
VINDE TELEVIZOARE COLOR mărcile **PHILIPS, GRUNDING, SABA, TELEFUNKEN,** import Olanda, la preţurile **236.000 - 250.000 lei.** Garanţie 3 luni. **Vă aşteptăm!**

- **Vînd televizor "Sirius", alb-negru, diagonala 51 cm, fabricatie 1995. Telefon 179031.**
- Vînd video-playere "Funai", "Akai" si "Tensai", model 1995, telecomandă, sigilate, 280.000 lei. Telefon 231608.
- Vînd televizoare TELCOLOR si LUX-S în stare de functionare bună. Telefon 212479. (950718)

CASE - TERENURI

Vînd 4.000 m² teren în Grădina Botanică (terenul haşurat).

- tot terenul - 25 $/m².
- parţial - peste 25 $/m².

Posibilităţi:
- gaz metan
- instalaţie electrică
- telefon

Relaţii la tel.: **251022, 212327.**

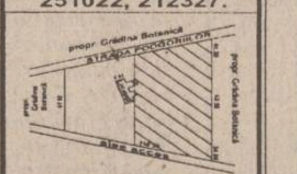

Vînd sau închiriez 1500 mp teren pe Şoseaua Bucium 32 (parcarea de lîngă Zahana Bucium, plus împrejurimi). Relaţii la tel. 151746, după ora 17,00.

Urgent, vînd casă tip vilă cu 4 camere-parter şi 2 camere-etaj (în construcţie) cu 3000 m2, situată în livada de cireşi din sat Chicerea , comuna Tomeşti, Iaşi. De asemeni dependinţe ca: beci, grajd, fîntînă în curte, apă curentă în baie. Preţ - foarte convenabil. Relaţii la familia Asandei Silviu - Chicerea.

- **Vînd apartament, proprietate personală, 2 camere, decomandat, cartier Nicolina II, fam. Timofte Ioan, str. Libertătii nr. 16, bl. 648, sc. B, et. 4, ap. 18; relatii la domiciliu, între orele 10,00-22,00. (950554)**
- **Vînd teren pentru constructii diverse la adresa Soseaua Natională - D.N. 24 Poieni în apropiere de Stîna Poieni. Relatii la cabana de lemn situată pe partea dreaptă la terminarea livezii de lîngă Stîna Poieni. (939929)**
- **Vînd apartament 2 camere decomandate, 49 mp, balcon închis, faiantă baie, telefon; fără alte îmbunătătiri; zona Păcurari (Petru Poni, curătătoria chimică) cu eliberare în octombrie - 14 mil. lei negociabil. Telefon 162455. (939806)**
- **Vînd spatiu comercial, loc central în Tg. Frumos, vad excelent. Telefon 164097, după ora 18,00. (939866)**
- **Vînd teren zona CUG, 5000 mp. Relatii la telefon 114868. (939781)**
- Vînd apartament 3 camere, et. 3, telefon, telecablu, holuri cu lambriuri, caleiu, Păcurari. Telefon 165556, între orele 8,00-14,00, 16,00-22,00.
- Vînd apartament 2 camere, deosebit, zonă ultracentrală. Telefon 115116.
- Vînd apartament 3 camere decomandate (mobilat), Pascani, zona Deal, telefon, telecablu, gaze. Telefon 761638, 764261. (950994)
- Vînd teren intravilan cu titlu de proprietate la intrare în oras, la stradă, cu toate facilitătile, 500 mp, în Păcurari. Telefon 163544. (950985)
- Vînd apartament 2 camere, confort I, la et. 3, pret informativ - 16 milioane. Telefon 129529, după ora 16,00.
- Vînd apartament 2 camere decomandate, Nicolina II, et. 4, pret negociabil - 11 milioane. Telefon 122127. (939772)
- Vînd urgent 4000 mp pămînt pentru constructie casă cu autorizatie constructie, cu 2000 lei mp. Relatii - familia David Petru, loc. Horpaz, lîngă scoală, după orele 16,00. (939774)\anunt ■ Vînd apartament 2 camere, confort 1, imbunătătiri, zonă centrală, plata în valută. Telefon 142186, între orele 16,00-20,00.
- Vînd casă, dependinte, garaj, str. Brîndusei nr. 6. Telefon 171073.
- Schimb (vînd) apartament 3 camere, Tomesti, cu apartament 2 camere Iasi, fără diferentă. Telefon 125441.
- Vînd vilă compusă din 4 camere, trei holuri, baie, bucătărie, WC, sobe de teracotă si încălzire centrală, demisol, garaj si 1500 mp vie si pomi. Relatii la telefon 142145, zilnic, între orele 17,00-20,00, iar sîmbăta si duminica între orele 8,00-16,00. (950750)
- Vînd teren la intrarea în satul Poieni, 2200 mp. Telefon 155955. (939570)
- Vînd în zona turistică Repedea (Pietrărie), 500 butuci vie pe rod, frag negru, alb, roz, căpsunică, loc de casă; posibilităti: curent electric, telefon; sperante gaz metan, vedere panoramică, fîntînă în fată, 7000 lei mp, negociabil. Telefon 171479, orele 19,00-22,00.
- Vînd casă în Bucium cu două iesiri separate; pot locui chiar si două familii. Str. St. O. Iosif nr. 22, pe lîngă Plopii fără sot, fam. Popa, negociabil, 75 milioane.
- Vînd teren cu vie la Bucium, 5000 mp, eventual parcelat. Telefon 116669, după ora 16,00, duminică - toată ziua.
- **Vînd apartament cu o cameră, zona Păcurari, pret informativ - 9 milioane. Telefon 158977. (619)**
- Vînd sau schimb apartament confort 1, 4 camere, telefon, două băi. Telefon 154912. (939895)
- Vînd urgent apartament 2 camere, confort 1, pret negociabil la fata locului. Telefon 128160. (939900)
- Vînd casă cu grajd si curte, grădină cu vie, sat Forăsti, comuna Gropnita. Telefon 136766; 762993. (939804)

CUMPĂRĂRI

- **Cumpăr certificate de proprietate, pret avantajos, zilnic la toneta cu lozuri din fata Postei din Pd. Ros, între orele 7,00-20,30. Seriozitate.**
- Cumpăr mărci. Telefon 158502.
- Cumpăr manual "Istoria Românilor", clasa a XII-a, editia 1994. Telefon 128356. (939865)
- Cumpăr tonetă pentru presă-carte. Telefon 155338, după ora 20,00.

INCHIRIERI

- **Caut apartament 2 camere. Ofer 80-100 mii lei/lună. Telefon 271271/110, după ora 15,30.**

Caut să închiriez calculator PC pt. culegere. Plata negociabil. Tel. 142452.

- **Închiriez cameră pentru societate comercială. Relatii la telefon 122797.**
- **Închiriez spatiu comercial 40 mp, central, sosea, sat Moreni, comuna Prisacani. Telefon 138969. (939921)**

SCHIMBURI

Schimb apartament două camere - Mircea cel Bătrîn cu o garsonleră, plus diferenţă. Tel. ***113480,*** orele 15,00-20,00.

- **Schimb apartament 3 camere, Bd. Independentei, cu apartament 2 camere si garsonieră. Telefon 210535 sau 146946, după ora 18,00. (950957)**
- Schimb apartament cu 2 cameră, confort I, strada Republicii nr. 5, cu garsonieră confort I plus diferentă, eventual vînd. Telefon 232582, după ora 18,00.
- Schimb apartament, confort I, 3 camere, decomandate, zona Podu Ros cu apartament 2 camere, confort II sau III si o garsonieră, confort I. Telefon 124586.
- Doresc să fac schimb de locuintă; dau apartament cu trei camere pentru un apartament cu două camere si o garsonieră. Relatii la telefon 250036, în zilele fără sot, între orele 16,00-20,00.

DECESE

Salariaţii din BancPost SA - Sucursala Jud. Iaşi aduc un pios omagiu celei care a fost o bună colegă şi un bun conducător, om de o deosebită omenie
DONOSE SILVIA LIDIA
Director economic. Corpul neînsufleţit va fi depus în Sala mare a băncii din str. Cuza Vodă nr. 10, sîmbătă, 15.07.1995, ora 12,00. Cortegiul va pleca spre Cimitirul "Sf. Petru şi Pavel", ora 14⁰⁰
Sîntem alături de familia greu încercată prin ireparabila pierdere suferită. Dumnezeu s-o odihnească în linişte şi pace.
Nu o vom uita niciodată.

Cu profundă durere familia anunţă încetarea fulgerătoare din viaţă a celui ce a fost inginer
VLAD TONEGARU.
Înmormîntarea va avea loc sîmbătă, 15 iulie 1995, orele 12.oo, la cimitirul "Sf. Petru şi Pavel" (str. Moara de Vînt), în capela căruia se află depus. Dumnezeu să-l odihnească în pace.

Ne-a părăsit pe neaşteptate dragul nostru
DUMITRU (MITICĂ) IŞOVEANU
61 ani.
Îl plîng cu lacrimi grele Viorica, soţie, Violeta şi Mihai, copil.
Îl vom conduce pe ultimul drum sîmbătă, 15 iulie, ora 11,00, din str. Petru Poni nr. 10 spre Cimitirul "Sf. Treime".
Dumnezeu să-l odihnească în pace!

Familia îndurerată plînge dispariţia fulgerătoare a scumpei lor mamă, soţie, fiică şi noră, economist
DONOSE SILVIA LIVIA + (LUMINIŢA) +
Înhumarea va avea loc azi, 15 iulie, ora 14,00, la Cimitirul "Sf. Petru şi Pavel".
Cortegiul funerar pleacă azi, 15.07.1995, ora 12,00 de la sediul BANCPOST, str. Cuza Vodă.
Dumnezeu s-o odihnească în pace.

CONDOLEANŢE

Familia Stavarachi Ioan este alături de d-nul Donose Ioan şi fiica sa Iulia la marea durere pricinuită de decesul celei ce le-a fost o bună soţie şi mamă
LUMINIŢA DONOSE.

Colectivul Centrului de Promovare şi Afaceri Moldova Iaşi regretă profund dispariţia prematură a celei ce a fost
LUMINIŢA DONOSE
director economic la BANC POST Iaşi şi transmite sincere condoleanţe familiei îndurerate.

Familia Olga şi Ioan Agheorghiesei înmărmuriţi şi îndureraţi de dispariţia fulgerătoare la numai 42 de ani a celei care a fost Director economic la Banc Post SA Iaşi, sîntem alături de mama (Nuţi) Ioana şi Ion Donose. Lacrimi şi flori pe tristul mormînt.
Nu te vom uita niciodată distinsă doamnă
SILVIA.

Familia Marlena şi Constantin Minciu, surprinşi şi îndureraţi de dispariţia fulgerătoare a distinsei doamne
DONOSE SILVIA LIDIA
42 ani, este alături de Ioana şi Ioan Donose şi-i transmit sincere condoleanţe şi întreaga compasiune. Dumnezeu s-o odihnească în linişte şi pace.

Asociaţia Arhitecţilor Iaşi aduce un pios omagiu celui ce a fost arhitect **GHEORGHE ROMILA,** salariat la HABITAT PROIECT SA Iaşi, care prin muncă la planşetă timp de 30 de ani, a fost autorul multor proiecte pentru ansamblurile de locuinţe din Iaşi - zona Mănăstirea Frumoasa, zona Dacia, cît şi pentru blocurile de locuinţe din oraşele Chişinău şi Ungheni din Republica Moldova. Construcţiile realizate în baza acestor proiecte vor dăinui peste ani spre folosinţă oamenilor, fiind însă şi o păstrare în memorie a creaţiei arhitectului, stins din viaţă în vîrstă de 55 ani, la data de 08.07.1995. Dumnezeu să-l odihnească în pace.

Conducerea, toţi salariaţii Sucursalei "BANKCOOP" S.A. Iaşi consternaţi şi trişti transmit condoleanţe distinsei familii Donose, pentru pierderea neaşteptată a celei ce a fost Directoarea economică a Sucursalei BANC POST IAŞI -
DONOSE LUMINIŢA.

Familiile Mafteciuc sînt alături de fam. ing. Donisă Petru în aceste momente de adîncă tristeţe şi-i transmit sincere condoleanţe.

Colectivul firmei PARCS SRL, profund mişcat, transmite sincere condoleanţe fam. Dorin Zeciu pentru incredibila pierdere suferită şi este alături de familia îndoliată.

Colectivul de cadre din Compania Mihail Grigore Sturza Iaşi este alături de d-l. col. ing. Cazacu Gică la durerea pricinuită de decesul mamei şi-i transmite sincere condoleanţe.

Nimic nu poate compensa durerea lăsată în urmă de dispariţia mamei. Locatarii blocului K5, str. Columnei nr. 16, aduc un ultim şi pios omagiu şi transmit sincere condoleanţe familiei Dumitrache Florin.

Colectivul de cadre din Compania a II-a de pompieri Iaşi participă la durerea dl. col. Cazacu Gică pricinuită de trecerea în lumea umbrelor a iubitei sale mame şi îi asigură de întreaga compasiune.

Familiile Baciu şi Crăciun sînt alături de familia Toni şi Doina Tonegaru în aceste momente de suferinţă pentru pierderea celui ce a fost tată şi soţ
VLAD TONEGARU
şi transmit sincere condoleanţe.

Colegii şi toţi care au cunoscut-o de la B.R.D. Iaşi, regretă moartea prematură a celei care a fost
SILVIA LUMINIŢA DONOSE,
director economic al BANC POST SA Iaşi şi transmit sincere condoleanţe familiei îndurerate.

Impresionaţi de dispariţia prematură a bunei noastre colaboratoare
DONOSE SILVIA,
director economic la Banc Post Iaşi, salariaţii din Banca Naţională transmit familiei îndoliate sincere condoleanţe.

Colegii din Direcţia de Telecomunicaţii Iaşi regretă trecerea în eternitate a distinsei doamne
DONOSE LUMINIŢA
director economic la Banc Post şi-i aduc pe această cale un ultim omagiu.
Condoleanţe familiei îndoliate.

Familiile Cohal şi Eugenia Şuhan, surprinse dureros de incredibila dispariţie dintre noi a ec. Luminiţa Donose, o fiinţă sensibilă, de o distinsă probitate morală şi profesională, sînt alături de scumpa lor prietenă, profesoara Ecaterina Moruzi, atît de greu încercată de sfîrşitul mult prea timpuriu al fiicei.

Sincere condoleanţe din partea prietenilor fam. Luchian Iulian şi Atitienei Willams pentru fam. Tonegaru, pentru această grea pierdere.

Înmărmuriţi de incredibila dispariţie a distinsei doamne
DONOSE SILVIA LIVIA,
om de aleasă ţinută morală, un suflet tandru şi un prieten sincer, Beatrice şi Puiu Font transmit sincere condoleanţe greu încercatei familii. Dumnezeu s-o odihnească în pace.

Colegele de la raionul 43 "Ţesături Bumbac" al magazinului "Moldova Universal" sînt alături de Doina Tonegaru şi fiul ei Costache în clipele grele pricinuite de dispariţia fulgerătoare a celui care a fost un bun soţ şi tată,
TONEGARU VLAD.

Colectivul etajului IV din cadrul magazinului "Moldova Universal" transmite sincere condoleanțe colegei lor DOINA TONEGARU în momentele grele pricinuite de decesul soțului.

Colegele de la raionul 42 "Mătase" sînt alături de DOINA TONEGARU la pierderea suferită prin decesul soțului. Sincere condoleanțe familiei îndoliate!

Colectivul Sucursalei Iași a Credit Bank exprimă profundul regret pentru trecerea în neființă a d-nei director economic de la Bank Post și transmite întreaga compasiune și condoleanțe familiei îndoliate.

A plecat incredibil de repede din mijlocul celor dragi

LUMINIȚA DONOSE

spirit ales și integru

Familia Dobrea Vasile, Virginia, Dan și Lidia nu te vor uita niciodată.

Conducerea Companiei pentru Construcții ALEX SRL regretă profund decesul prematur al distinsei Directoare economice

DONOSE SILVIA LIVIA

Familiile Penelea Cristian Ilie Ștefan Penelea Ioan transmit sincere condoleanțe familiei Ghircoiaș la pierderea suferită.

■ După o scurtă suferință s-a stins din viață nepotul nostru PUIU COJOCARU. Nu te vor uita bunicii, unchii, verișorii, rudele și prietenii apropiați.

■ Lăzărescu Ana-Maria și mama ei, cu profundă durere anunță dispariția fulgerătoare a celui care le-a fost ca un fiu și ca un frate PUIU COJOCARU. Nu te vom uita niciodată! (950744)

■ Prietenii, Florin, Viorel, Ionică, Sebi și Mitică anunță cu adîncă durere stingerea din viață a scumpului lor PUIU COJOCARU, 23 ani. Sînt alături de familia îndoliată. Nu te vom uita niciodată. (950742)

■ Verișorii - Alina și Cristi, unchii - Marcel și Lenuța Ungureanu anunță moartea fulgerătoare a nepotului PUIU COJOCARU, 23 ani și sînt alături de familia îndoliată. Nu te vom uita niciodată, PUIULE!

■ Finuța - Teona, cumătrii - Ionică și Beatrice anunță moartea fulgerătoare a scumpului lor cumătru PUIU COJOCARU, 23 ani și sîntem alături de familia îndoliată. Nu te vom uita niciodată! (950740)

■ Ileana Caurinovici, Iovanka și Ionuț Corvin transmit sincere condoleanțe familiei Tonegaru greu încercată de stingerea fulgerătoare din viață a celui care le-a fost un bun tată și soț, TONEGARU VLAD.

■ Cu sufletul îndurerat, familia Covaliu este alături de familia Tonegaru în aceste momente de grea suferință pentru pierderea suferită transmițînd întreaga compasiune familiei îndoliate. (939571)

■ Colectivul catedrei de Chimie Analitică, Universitatea Tehnică "Gh. Asachi" este alături de doamna prof. dr. Matei Floricica și-i transmite sincere condoleanțe pentru pierderea mamei. (939572)

■ Noi, colectivul Atelierului de Proiectare din Iași, str. Cucu nr.17, anunțăm cu profund regret dispariția neașteptată a colegului VLAD TONEGARU. Sîntem alături de familia îndurerată Doina și Costache și le transmitem sincere condoleanțe. VLADUȚ va rămîne tot timpul în amintirea noastră. Dumnezeu să-l odihnească-n pace!

■ Colegii de la Laboratorul central al S.C. TRUST CONSTRUCTII S.A. Iași transmit sincere condoleanțe familiei Donose Ion și sînt alături în aceste momente grele, pricinuite de pierderea soției. (939910)

■ Familia Vlioncu M., Stan V., Gruia I., Constantin Gh., Avădănii St., transmit sincere condoleanțe familiei Sanda și Florin Dumitrache pentru pierderea suferită. (939917)

■ Familiile Socoleanu și Moraru regretă dispariția neașteptată și mult preatimpurie a bunului lor prieten ing. VLAD TONEGARU, și transmit familiei îndoliate sincere condoleanțe.

■ Pios omagiu pentru VLĂDUȚ (nenea VLAD), iar Doinei și lui Costachi, compasiunea noastră pentru dureroasa despărțire. Familia Bădărău. (939931)

■ Colegii din promoția 1976 - Facultatea de Mecanică, secția Instalații în construcții, aduc un pios omagiu celui care a fost sing. VLAD TONEGARU și transmit sincere condoleanțe familiei îndoliate. Nu te vom uita niciodată. (939930)

■ Familia Vieru Petru transmite sincere condoleanțe familiilor Constantinescu Ion Florin și Constantinescu Radu pentru decesul celei care a fost TATIANA CONSTANTINESCU. Dumnezeu s-o ierte!

■ Cutremurată de incredibila veste a trecerii în neființă a doamnei economist LUMINIȚA DONOSE, director economic la BANC POST Iași, conducerea D.R. Tv. Iași II aduce un pios omagiu și transmite sincere condoleanțe familiei. (939813)

COMEMORĂRI

■ A trecut un an de cînd ne-a părăsit pentru totdeauna bunul și iubitul nostru soț, tată și bunic PARASCA ION. Lacrimile ni s-au uscat. Nu te vom uita niciodată.

■ S-au împlinit 5 luni de la moartea misterioasă a scumpului nostru frate și unchi ANDREI NECHIFOR din Războieni-Tg. Frumos. Comemorarea va avea loc duminică, 16 iulie la Biserica Sf. Vasile. Dumnezeu să-i ierte și să-i odihnească în pace pe amîndoi.

■ Astăzi, 15 iulie se împlinesc 2 ani de la dispariția fulgerătoare a celui care a fost un bun soț, tată și bunic POPA CONSTANTIN din sat Horlești, com. Rediu, jud. Iași. Îl deplîng în continuare soția, copiii și nepoții. (939575)

■ Sîmbătă, 15 iulie 1995 se împlinește un an de cînd scumpul și neprețuitul NEGRU MIHAI a trecut în lumea celor drepți. Părinții, surorile, cumnații și nepoții, plîng și acum pe mormîntul său. Pentru cei ce l-au cunoscut, comemorarea va avea loc sîmbătă 15 iulie 1995, ora 13,00, în satul Poiana cu Cetate, comuna Grajduri, Iași. Dumnezeu să-l ierte!

OFERTE SERVICII

AFINVEST

Telefon 129877, 139710

NOI VĂ SPUNEM PRIMII BUNĂ DIMINEAȚA!

Puteți avea

MONITORUL

- ziarul Dvs. preferat, la prima oră.

Acest serviciu modern este asigurat

gratuit,

la domiciliu, numai prin firma

AFINVEST

SERVICII MEDICALE MOBILE

(asistență medicală la domiciliu; consultații medicale; prescriere de rețete în regim compensat; recomandări și investigații paraclinice; tratament de urgență; asigurarea transportului și internări în caz de necesitate; oferim de asemenea servicii de infirmerie la domiciliu).

Sunați la telefon

113130/569

zilnic între orele 7,00-23,00.

"CORPO-SAN"

vă ajută!

Fotografi profesioniști

oferim celor interesați servicii de fotoreportaj (diverse ocazii, portretistică), fotografie de reclamă (produse și firme), fotografie de modă, fotografie de noapte, reproduceri de tablouri, realizare de vederi și imagistică de carte, calitate deosebită, cu aparatură profesională japoneză Nikon și Minolta, de ultimul tip.

Prețurile noastre sînt mai mici decît ale concurenței.

Pentru programare, sunați din timp la tel. **162008; 271099**.

INTERFON de ACCES cu CARTELĂ marca

ELECTRA

Practic, durabil, de calitate, garantează **LINIȘTEA, CURĂȚENIA și SIGURANȚA SCĂRII BLOCULUI** dumneavoastră!

Instalare și service. Plata în rate. Contracte avantajoase pentru **IULIE - AUGUST.**

Vă rugăm sunați la: sc *ELECTRA* srl sos. Nicolina 919.

tel. 032-126276.

CABINET VETERINAR - ANIMAVET

- consultații, tratamente, vaccinări, deparazitări, chirurgie, obstetrică-ginecologie.

Program: 10.00-13.00, 17.00-19.30.

Sîmbătă și duminica 10.00-13.00.

Tel. 220028, 131708.

NOU! Devenind pacientul nostru veți beneficia și de urgențe pe timp de noapte! Tel. 131708.

Pentru zona Podu Roș și la domiciliu!

Traduceri acte notariat (inclusiv legalizare), traduceri tehnice, științifice etc. Toate limbile de circulație. Servicii de calitate la preț avantajos. Acum, la 143023

Medic primar ofer în sistem "DOCTOR FAMILIE" - la domiciliu, consultații permanent - cabinet (luni, marți, miercuri, joi orele 17,00-19,00, sîmbătă 9,00-12,00).

- Rețete compensate
- Concedii medicale
- Tratament urgență
- Transport spital (plata imediat sau contract avantajos).

Str. Decebal 16A, bl. Q5, sc. B, ap. 2. Tel. 251117, 232807.

Reparații frigidere și instalații frigorifice. Deplasări la domiciliu. Lucrări garantate, prin SC **POLAR SERVICE** SRL IAȘI Tel. 220859

Societate Comercială cu personal autorizat execută:

- lucrări de contabilitate asistate de calculator (evidența analitică, sintetică, balanța de verificare, bilanț);
- tehnoredactare lucrări de diplomă;
- dactilografie.

Relații la **telefoane 230762, 154012, 149175.**

GARANTĂM SERIOZITATE.

■ Depanez mașini de spălat automate, orice tip. Telefon 120087/129343. (939547)

■ Emailez căzi baie și chiuvete la domiciliul clienților. Calitate ireproșabilă. Telefon 125539, orele 17,00-22,00. (939861)

■ Repar instalații sanitare, montez seturi "Olivia" și "Melania", garanție 3 luni. Telefon 160164.

■ Servicii de evidență contabilă și tehnoredactare. Telefon 148019.

■ Lucrez plăpumi și saltele. Telefon 158479. (939548)

■ Inginer, repar televizoare color și alb negru. Telefon 128356. (939769)

■ Tînăr, 24 ani, permis B, îmi ofer serviciile unei firme particulare. Telefon 149164. (939770)

■ Licențiată în engleză și franceză, prepar orice nivel. Telefon 161534.

■ Absolvent, ofer meditații matematică la orice nivel, convenabil. Relații la telefon 154130. (939875)

■ Țin evidență contabilă la preț avantajos. telefon 168944. (939885)

■ Dactilografiez urgent diverse lucrări inclusiv în germană, engleză, franceză. Telefon 168944. (939885)

■ Meditez limba română admitere liceu și facultate. Profesoară. Telefon 151294. (939808)

LOCURI DE MUNCĂ

A large multinational pharmaceutical company with Representative Office in Romania, willing to improve the promotion and sales of its products, is looking for:

MEDICAL REPRESENTATIVES

who will be responsible for:

⇨ the establishment and maintenance of good relations with all levels of medical and pharmaceutical profession;

⇨ regular visit to hospitals, outpatient clinics, private medical offices, pharmacies;

⇨ the participation in congresses, symposia and exhibitions and the provision for scientific information and medical advice concerning our products and their use.

The candidates will have the following qualifications and qualities:

- a University degree in Medicine, Pharmacy, Biology, Biochemistry or Chemistry, from a public or private higher-education institution
- residency in Iași or Bacău or Suceava or Galați
- age under 35
- fluency in English
- communication and public relations skills
- current driving licence
- desire for travelling extensively and effectively

If you feel are the right person for this job, please send within the 8-th August 1995, your curriculum vitae, a recent photograph and a telephone number where we can contact you to the adress: Căsuța Poștală nr. 79, Oficiul Poștal nr. 18, București.

Primăria Municipiului Iași organizează concurs la sediul instituției, în data de ***26 iulie 1995***, ora 10.oo, pentru ocuparea a două posturi de **REFERENT** la Serviciul Cabinet Primar.

Condiții:

- studii superioare, cunoscător al limbii franceze;
- studii superioare, cunoscător al limbii engleze.

Relații, bibliografie și documentația necesară se dau la Serviciul Personal-Salarizare, camera nr. 24.

■ S.C. angajează contabilă autorizată pentru prestări servicii și comerț cu carte de muncă. Program 8,00 - 16,00. Telefon 270392, orele 8,00-20,00. (939901)

■ S.C.HOE S.R.L. angajează: un contabil sau economist; 10 muncitori necalificați; 4 lăcătuși mecanici; 2 sudori electrici și autogeni; 2 croitori. Șoseaua Bucium-Tomești, lîngă Serele Vlădiceni. Telefon 231076. (939904)

■ S.C. ASAM S.A. cu sediul în Iași, strada A. Vlaicu nr.77, angajează de urgență absolvenți ai Școlii profesionale, promoția 1995, calificați în următoarele meserii: presatori metale la rece (lăcătuși) - 15 băieți; strungari - 10 băieți; electricieni - 2 băieți. Relații suplimentare la sediul societății sau la telefon 175880/112. (939916)

■ S.C. AGROMEC S.A. Podu Iloaiei scoate la concurs, conform legislației următoarele posturi: contabil principal; contabil; casier. Concursul are loc pe data de 1 august 1995. Informații la sediul societății sau la telefon 740228. (939882)

FELICITĂRI

LA MULȚI ANI!

Pentru d-ra *MILICA ȚÂRDEA*, un sincer "La Mulți Ani!" și multă fericire cu ocazia zilei de naștere, din partea colectivului "SC SANDRA-ALEX" SRL.

"Dacă pămîntul ar fi un inel gigantic, omul ar fi singura lui piatră de preț".

Nu uita că și tu ești om, un om care merită să lupte, să spere și să iubească.

Pentru **MILICA ȚÂRDEA**, sincere felicitări din partea prietenilor ("M")

"La Mulți Ani!".

LA MULȚI ANI!

Soția, copiii și nepoții urează scumpului lor soț, tată și bunic **NICA ILIE**, multă sănătate și fericire cu ocazia împlinirii frumoasei vîrste de 54 de ani.

"LA MULȚI ANI!"

PIERDERI

■ Pierdut dovadă circulație pe numele David Costică. Îl declar nul. (939913)

■ Pierdut legitimație control eliberată de R.A.T.C. pe numele Liga Valentin. O declar nulă. (939925)

■ Pierdut buletin identitate; carnet sănătate; carnet veteran război pe numele Nastase Th. Vasile, satul Iazu-Nou, com. Șipote, jud. Iași. Le declar nule. (939922)

■ Pierdut carnet de sănătate și două rețete pe numele Savin Aurel. Le declar nule.

LICITAȚII

■ **Primăria municipiului Iași organizează licitație de oferte, în vederea achiziționării unor aparate și instalații de condiționare a aerului. Ofertele se vor depune în scris, la Registratura generală, camera nr. 1, pînă la data de 21 iulie a.c.**

■ Consiliul Local al comunei Ruginoasa, județul iași, organizează în ziua de 10 august 1995, ora 10,00 licitație pentru închirierea unui spațiu de 120 mp. pentru activitatea de confecții. La aceeași dată și oră se reorganizează licitația pentru închirierea a 2 spații situate în: spațiu în suprafață de 51 mp, situat în Centrul Civic al comunei Ruginoasa; 2 spații în suprafață de 157 mp situat în incinta Palatului "Al.I.Cuza" pe malul celor două iazuri al comunei Rugoinoasa.

DIVERSE

AGENȚIA DE TURISM UNIREA IAȘI (fostul OJT) cu sediul în Piața Unirii 12 (lîngă hotel Unirea) oferă următoarele excursii peste hotare:

- *GRECIA* - autocar, 8 zile, 16 august;
- *FRANȚA* - avion, 8 zile: 25 august, 1 septembrie;
- *TURCIA* - concediu de vis la "Club de vacanță Natura Oliva" lîngă Marea Egee; sejur 7 zile cu plecare în fiecare sîmbătă: se asigură cazare, 3 mese pe zi, fructe la discreție, cu excursii zilnice în împrejurimi;
- *SPANIA* - avion, 11 zile: 14 august, 30 octombrie;
- *EGIPT* - avion, 12 zile: 29 iulie, 9 septembrie;
- *CIPRU* - avion, 8 zile, bilunar;
- *ANGLIA* - avion, 8 zile: 14 august, 1 septembrie;
- *AUSTRIA* - autocar: Viena - Salzburg - Budapesta, 8 zile, 22 iulie;
- *TUNISIA* - avion, 8 zile: 22 august, 19 septembrie;
- *ISRAEL* - avion, 9 zile: 25 august, 6 octombrie;

Intermediem obținerea vizei pe bază de invitație pentru plecări individuale în Franța.

Important:

Asigurăm servicii de cazare, masă, transport cu facilitarea obținerii vizei pentru turnee și deplasări în străinătate, cu scopuri culturale, sportive, în interes de serviciu.

Informații suplimentare la telefon 143037.

VĂ AȘTEPTĂM!

LITORAL;MUNTE

Numai cu anunțul publicitar decupat veți avea pentru **IUNIE** și **SEPTEMBRIE COMISION 1%** și pentru lunile iulie și august **REDUCERE 7%**

• Costinești, Neptun, Venus, Mamaia, Eforie Nord, Delta Dunării • Bușteni, Călimănești, Băile Felix, Rarău, Băile Herculane, Govora, Olănești, Vatra Dornei, Voroneț, Sovata, Voineasa, Slănic Moldova, Diham, Podina, Gura Diham

Prima rată **20%**

SPECIAL

Pentru excursiile organizate de școlile din mediul rural, agenția suportă transportul din Iași în localitatea respectivă și oferă 2 gratuități pentru profesorul organizator precum și 7500 lei/zi diurnă.

EXCURSII EXTERNE

FRANȚA - ELVEȚIA

München - Paris - Chamonix - Chambery - Geneva

25 iulie, 10 zile, cină

GRECIA

autocar, cazare cort, 8 zile, mic dejun, 25 iulie

360.000 lei

AUSTRIA

Tirol - Viena 12 zile

Viena 8 zile

autocar, mic dejun, 25 iulie

Munții RILA (2925 m)

autocar, cort, 7 zile, 1 august

59.560 lei

Pentru studenți și elevi

SPANIA-ELVEȚIA

autocar, 10 zile, pensiune completă, 25 iulie

1.072.500 lei

GRECIA

Atena - Salonic autocar, 10 zile, pensiune completă, 25 iulie

636.000 lei

Agenția de Turism "Totem" Casa Studenților Iași (Piața Eminescu)

Tel. 032/110724.

TURISM NUMAI CU CAZARE

(masa la alegere)

COSTINEȘTI

7 zile, 46.200 lei

MAMAIA

Hotel Majestic și Jupiter

18.375 lei/zi iulie-august

Hotel RARĂU

5175 lei/zi

BUȘTENI

7590 lei/zi

VATRA DORNEI

8142 lei/zi

EFORIE SUD

7 zile, cazare și pensiune completă

999.000 lei

LITORAL ȘI INIȚIERE SCUFUNDARE LIBERĂ AUTONOMĂ

Costinești

30 august, 7 zile, echipament scafandru, profesor, cazare

125.000 lei

SĂPTĂMÎNAL UNGARIA

joia, 65.000 lei

POLONIA

duminica 70.000 lei

TURCIA 90.000 lei

CHINA

sîmbăta, avion

Germania

săptămînal transport autocar dus-întors; facilități pentru copii

FRANȚA - ELVEȚIA

autocar, 10 zile, cină, cazare, Paris - Chamonix - Geneva 1.450.000 lei

GRECIA

A. autocar Salonic - Atena - Pireu; cazare și mic dejun, 750.000 lei

B. sejur individual 25.000 lei/persoană/zi

C. autocar, cort 8 zile, 360.000 lei

ITALIA

12 zile, Verona - Florența - Roma - Napoli - Veneția

1.600.000 lei

EGIPT

5 zile, cazare și mic dejun; Cairo 1.030.000 lei

CIPRU

8 zile, cazare și mic dejun 1.480.000 lei

INDIA

10 zile, cazare și mic dejun

THAILANDA

9 zile, cazare + mic dejun

SEJUR LITORAL MAREA EGEE

cazare, pensiune completă, 8 zile 385.000 lei

Agenția de Turism "Totem" Casa Studenților Iași (Piața Eminescu)

Tel. 032/110724.

■ Farmacia "Salvia" din str. Cuza-Vodă nr.1, telefon 210340, anunță prelungirea programului de funcționare pînă la orele 21.00, în perioada iulie-august 1995. (950933)

■ S.C. VITALEF S.A. Iași anunță mari reduceri de prețuri la conserve de legume și fructe și legume de sezon. Vindem din stoc deșeuri lăzi lemn la depozitul din Moara de Vînt. Vindem gheață artificială la Fabrica din Bucium. Informații la telefon 133201, interior 23,24. (939914)

■ Solicit împrumut de 300.000 pentru 2 luni. Garanție TV sau frigider. Telefon 128160. (939801)

■ S.C. DIASAN S.R.L. Iași, anunță intenția de majorare a adaosului comercial de la 10% la 60% începînd cu data de 15 august.

■ S.C. ROMIL SERVICE S.R.L. Iași anunță intenția de majorare a adaosului comercial de la 25% la 300% începînd cu data de 15 august 1995.

■ Școala 24 "Ion Ghica" Iași organizează test de limba franceză și limba engleză pentru constituirea celor 2 clase a V-a, cu predare intensivă a celor două limbi străine, pe data de 1 septembrie 1995. Se pot prezenta elevi din tot municipiul.

MATRIMONIALE

■ Doresc o doamnă între 52-60 ani, cu anunț în ziar, aviz telefonic la posta din comuna Mădîrjac, Iași. (950986)

ULTIMA ORĂ

VÎNZĂRI

■ Vînd hărți turistice montane. Majoritatea masivelor. Telefon 143776 (zilnic), după ora 20,00. (939819)

■ Vînd mobilă dormitor - dulap 3 uși, pat studio, fotoliu pat, toaletă plus oglindă, stare foarte bună, preț 400.000 lei. Telefon 167909, după ora 16,00.

CONDOLEANȚE

Profund îndurerate de dispariția neașteptată a d-nei DONOSE SILVIA LIDIA, om cu deosebite calități morale, colegele de la Serviciul de Financiar al Direcției de Poștă Iași sînt alături de familia îndoliată și transmit sincere condoleanțe.

■ Cadrele didactice de la Liceul "Al.I. Cuza" sînt alături de doamna profesoară Ecaterina Moruzi la marea durere pricinuită de dispariția fulgerătoare a fiicei. (939581)

■ Personalul TESA de la Liceul "Al.I. Cuza" este alături de doamna profesoară Ecaterina Moruzi, participînd la cumplita durere prin care trece, pricinuită de dispariția atît de neașteptată a fiicei. Sîntem consternați de incredibila trecere în tăcerea umbrelor a doamnei ec. LUMINIȚA DONOSE, înzestrată cu distinse calități intelectuale și sufletești, un Om adevărat. Condoleanțe întregii familii. (939579)

■ Studenții grupei 2108, din anul I, de la Facultatea de Chimie Industrială sînt alături de doamna profesoară Matei Florica în aceste momente grele pricinuite de pierderea suferită și îi transmit sincere condoleanțe. (939817)

LOCURI DE MUNCĂ

■ S.C. angajează student sau inginer electronist (preferabil absolvent '95). Informații la telefon 213284.

MEDITAȚII

■ Profesor, meditez limba română și franceză. Relații la telefon 131512, dimineața pînă la ora 12,00.

COMEMORĂRI

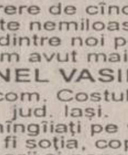

S-au scurs 6 luni de zile de lacrimi și durere de cînd o moarte nemiloasă l-a răpit dintre noi pe cel ce l-am avut mai drag IONEL VASILE din com. Costuleni, jud. Iași. Nemîngîiați pe veci vor fi soția, copiii, ginerii și nepoții. Lacrimi și flori pe tristul său mormînt. Dumnezeu să-l ierte. Amin.

AGENDA OMULUI DE AFACERI

I.M.A. SA Iași

produce și comercializează

• mori de cereale • linii de ulei • linii de prelucrare a lînii • piese de schimb pentru mori, mașini agricole și tractoare

• asistență tehnică și service pe toată durata exploatării

Str. Pavlov nr. 14, tel. 143170, fax 147592

TRANSCOM SA

efectuează

• transport auto

• reparații auto

închiriează spații de parcare

Str. Aurel Vlaicu 54, tel./fax 173636, 173078

ALIANTA SRL

VINDE EN GROS

Tălpi pantofi, import Italia, la prețuri foarte avantajoase

PRESTEAZĂ LOCAL ȘI NAȚIONAL ACTIVITĂȚI DE TAXIMETRIE LA CELE MAI MICI PREȚURI!

Stația Service Piața Unirii, tel./fax 032/212419

Contact: Cristi BORDIANU, manager

PRISMA SRL

O alarmă este întotdeauna mai ieftină decît un furt

ALARME

auto și pentru imobile, cu și fără telecomandă.

Se asigură montaj, PIF și garanție 12 luni.

În spatele magazinului "Moldova", la magazinul "Beauty" (xerox).

Tel./fax 146449

Magazin AUTOBEST

comercializează într-o gamă variată

- piese auto DACIA, ARO
- piese auto noi și second hand pentru autoturisme import

Prețuri minime!

Vizavi de Stația Service Păcurari.

MERIDIAN SRL

VINDE EN GROS

● ulei vrac și îmbuteliat 1/2 ● margarină pachete și vrac ● halva ● băuturi alcoolice ● preparate din carne porc, pui ● ouă

Prețuri avantajoase și negociabile !

Asigurăm transportul !

Bd. Păcurari 46 (lîngă stația Munca Invalizilor)

Tel. 157000, 163551.

WEST EUROPA Co.

execută:

● autoservice, dezmembrări mașini import

vinde:

● autoturisme import

● piese auto noi și second hand

● ulei import ● folii parasolare

Str. Bucium 5, tel. 119004

ANGERO SRL

vinde en gros:

● băuturi alcoolice indigene și import ● bere

● băuturi răcoritoare

● ulei alimentar, cutii 1/1

● produse Palmolive ● pături import Grecia

Livrăm marfă pe bază de contract (cu plata în 3 zile)

Bd. Poitiers nr. 14 (fostă ICRA-CUG), tel. 122767

GRAND ORIENT LTD

vinde

bere **EFES PILSEN**

și produce renumita cafea **AKI**, cu aromă turcească

Prețuri minime și negociabile.

Vă așteptăm!

Str. Sărărie 163, tel. 114244

MARAMOLD

oferă en gros

Societăților și crescătorilor particulari, complexelor de animale

orz, orzoaică, floarea soarelui, porumb, grîu,

la prețuri foarte convenabile.

Str. Morilor 36, tel./fax 113012

TRANSERVICE SA

închiriază

Spațiu de parcare și construcții provizorii

Spațiu de depozitare (100 m.p.)

Spațiu acoperit

(hală pentru service auto 200 m.p.)

Asigurăm pază și protecție gratuit.

Str. Rampei 9A, tel. 153678.

NOE SRL

produce și livrează din stoc și la comandă:

● articole de agrement

hamace sport și cu suport propriu: scaune pliante; scrînciobe

● unelte și scule de pescuit din plasă

● var pastă - pentru mortare - 100 lei/kg;

- pentru zugrăveli - 200 lei/kg

Șos. Bucium-Tomești, lîngă serele Vlădiceni, tel. 231076

ITALIA SYSTEM SRL

comercializează

● cuptoare de panificație și pentru pizza

● congelatoare orizontale noi, capacități 265 l; 320 l; 460 l; 581 l

● vitrine frigorifice

● dozatoare pentru sucuri, expresoare de cafea, griluri electrice

ASIGURĂM GARANȚIE ȘI SERVICE.

șos. Păcurari 86 bloc 481; tel/fax 165950

LACHI & Co

vinde en gros

• vin la litru (840-1150 lei), vin spumos (838-1055 lei), vin la 3/4 l

• 12 sortimente lichior, secărică, cognac, vodcă, rom TRACIA, vodcă BUCOVINA, rom DODU, rachiu, alcool rafinat

• bere • băuturi răcoritoare

Șos. Birnova nr. 4 (lîngă Restaurantul "Trei Sarmale"). Tel. 032/131917

CONFEXBROD FREZIA SRL

comercializează

frigidere, congelatoare (toate tipurile) aragaze, TV alb-negru, TV color, mașini de spălat, mașini de cusut, aparatură electronică, încălțăminte, covoare persane (Belgia și Cisnădie)

IAȘI, Bd. Alexandru cel Bun nr. 36, bl. H 1-2, tel. 251742

ELIT SA

cercetare-proiectare, producție, service în domeniul industriei electronice, electrotehnice, mecanicii fine:

● mașini bobinat ● instalații spălat-degresat cu ultrasunete ● instalații pretratare folii ● aprinderi electrice auto ● electropompe submersibile ● transformatoare electrice ● stații electrice de lipit termostate ● dispozitive metrare ● instalații sudură prin puncte ● surse alimentare ● AMC - electrice/electronice ● dispozitive manuale pentru prelucrarea tablei ● orice fel de confecții metalice.

Livrarea se face pe bază de comandă, la preț de producție.

Calea Chișinăului 43A, tel. 032/232617

MOLDROM SA

import - export

materii prime, laminate din oțel și materiale de construcții

Str. Tătărași nr. 57, tel./fax 173025, 172799, 270499

Contact: Constantin Badea, Director executiv

Farmacia Sf. Lazăr

vă oferă o gamă diversă de medicamente indigene și din import

Orar de funcționare: luni-vineri 8.00-20.00

sîmbătă 8.00-14.00; duminică 8.00-13.00

Str. Sf. Lazăr nr. 49 (Tipografia Dosoftei)

tel. 230153

TOFAN GRUP SA

Filiala Iași

comercializează

anvelope și camere auto

Str. Ghica Vodă 1B (demisol), tel. 114782

Contact: Cornel Arcip, Director

NECTARUL - COMP SRL

produce și comercializează

în condiții avantajoase

siropuri și concentrate pentru băuturi răcoritoare

Str. Împăcării nr. 33, bl. 919; tel. 032-12.68.64

SURPRIZA ZILEI !

Fiecare persoană care a publicat un anunț de mică publicitate în cotidianul **Monitorul** participă în fiecare zi la

o tragere la sorți cu premii în lozuri.

În fiecare zi, de luni pînă vineri se extrag 3 nume cîștigătoare iar sîmbătă 5 nume.

Numele cîștigătorilor se publică în paginile de mică publicitate ale cotidianului **Monitorul**.

Persoanele cîștigătoare de astăzi sînt:

1. COJAN LAURENȚIU
2. MĂLĂESCU ALEXANDRU
3. TOFAN AUREL
4. MIHAI VASILE
5. SOFIAN CORNELIU

Persoanele cîștigătoare sînt rugate să vină să-și ridice premiile de la sediul cotidianului **Monitorul**, et.II, cam. 212, în fiecare zi între orele **10⁰⁰ - 16⁰⁰** cu buletinul de identitate.

Informații la telefon **144776**.

FRAROM SA

comercializează:

produse electronice, cosmetice, aparatură casnică, confecții

Bd. Independenței, tel. 112122, 112180

Contact: Ioan Golovcenco, Director

EUROBIT SRL

tehnică de calcul

programe

balanță, gestoc, facturare, mijloace fixe, salarii

Str. Anastasie Panu 36, bl. 1B,

telefon 032/211494, 231288, 113130/965

LUMEA SPRE CARE NE ÎNDREPTĂM

Viitoarea regină a Suediei, Victoria, împlineşte 18 ani

Prinţesa Victoria, viitoarea regină a Suediei, împlineşte, pe 14 iulie, 18 ani şi va prelua o parte din îndatoririle oficiale ale tatălui său, regele Carl Gustaf, informează REUTER. Frumoasa brunetă este foarte iubită de suedezi datorită veseliei, inteligenţei şi modestiei sale. Majoritatea supuşilor ei consideră că Victoria va fi o bună regină. Ea mai are un an pînă va absolvi cel mai bun colegiu particular din Stockholm. În dimineaţa zilei de 14 iulie, ea va ţine primul discurs public, ce va fi difuzat în direct de televiziunea naţională. Personalitate spumoasă, cu simţul umorului, prinţesa Victoria este deseori văzută pe străzile capitalei, în bistrouri, cu prietenele ei, făcînd lungi plimbări în afara oraşului. Tînăra este totuşi îngrozită de faptul că, din momentul în care devine majoră, ea va fi vînată peste tot de fotografi şi ziarişti, iar existenţa ei liniştită va lua sfîrşit. Victoria va prelua îndatoririle tatălui său, cînd acesta va fi plecat în străinătate, şi va prezida unele şedinţe ale guvernului.

Vacile braziliene mor din cauză de supradoză

O vacă şi trei viţele au murit în Brazilia, deoarece au mîncat 40 de kg marijuana ascunse în grajdul lor, informează REUTER. Îngrijitorul Paulo Sergio Goulart a găsit calupurile de marijuana învelite în plastic şi a crezut că este hrană vitaminizată pentru animale, aşa că le-a dat vitelor drogurile, cu tot cu învelişul de plastic. Vacile au murit în scurt timp, iar veterinarul, care le-a făcut autopsia, a constatat că motivul decesului fusese o supradoză de marijuana. Îngrijitorul a spus cu nevinovăţie: "Bine că vaca nu dădea lapte. Imaginaţi-vă, dacă aţi fi băut lapte de la ea, aţi fi înţepenit şi voi".

Un condor, născut în incubator, va repopula America de Sud cu această specie

Condorul femelă Inti, născut în incubator şi crescut de oameni în Argentina, a fost transportat în California unde va fi împerecheat pentru a repopula America de Sud cu această specie, informează REUTER. Inti, în vîrstă de 18 luni, va aduce material genetic proaspăt în Programul pentru Supravieţuirea Speciilor, organizat la Los Angeles, care se ocupă şi de condorul andin. Puii lui Inti vor fi duşi în Columbia şi Venezuela, ţări în care condorii au dispărut în anii '60. Fiind născuţi în captivitate, urmaşii lui Inti vor fi învăţaţi să zboare, să supravieţuiască prin propriile forţe şi abia apoi vor fi puşi în libertate.

Arheologii scot la suprafaţă un tun vechi de 300 ani

Arheologii americani au scos din apele golfului Matagorda un tun din bronz vechi de 300 ani, despre care se crede că este de pe corabia "La Belle" folosită de exploratorul francez La Salle, pentru a coloniza sudul Texasului, informează REUTER. Nava ajunsese în golful Matagorda, din întîmplare, după ce exploratorul Sieur de La Salle stabilise graniţa dintre Mexic şi Statele Unite la rîul Rio Grande. În timp ce se afla ancorată în golf, "La Belle" s-a desprins din ancoră, în timpul unei furtuni, şi a eşuat pe plajă, iar în 1686 s-a scufundat. Tunul are 1,8 metri lungime.

Bill Clinton îşi face vacanţa în Hawaii

După două veri consecutive petrecute în staţiunea Martha's Vineyard, în Massachussets, preşedintele american Bill Clinton îşi va petrece anul acesta cele două săptămîni de vacanţă în Wyoming şi Hawaii, informează corespondentul MEDIAFAX la Bruxelles. Clinton va fi însoţit la munte şi la... mare de soţia sa, Hillary, şi de fiica lor, Chelsea.

Bernadette Chirac a participat la lansarea parfumului "Poem"

Juliette Binoche

Doamna Chirac şi doamna Pompidou

Pentru a lansa "Poem", ultimul său parfum, Casa Lancôme şi Fundaţia "Hôpitaux-de-Paris" - a cărei vocaţie este de a ameliora viaţa pacienţilor - au colaborat pentru a oferi o seară excepţională la Balul de la Moulin-Rouge. Inspiratoarea şi "naşa" "Poemului", Juliette Binoche, înfăşurată într-o capă lungă de organza neagră, creaţie Guy Laroche, peste o rochie "Giorgio Armani", a recitat un fragment din "Corespondenţe" de Charles Baudelaire. Juliette Binoche este o actriţă deosebită, pe care Lancôme a ales-o, după Isabella Rossellini, pentru a încarna seducţia noului său parfum "Poem".

Într-o rochie bleu de seară, Christian Dior, Bernadette Chirac, care este şi preşedinta Fundaţiei "Hôpitaux-de-Paris", a ţinut un mic discurs pentru a mulţumi artiştilor şi donatorilor pentru abnegaţia lor.

J.P. Rappneau cu soţia

Contele şi contesa Crussol d'Uzes

Jemima Goldsmith şi Imran Khan - Căsătorie englezească înainte de plecarea în Pakistan

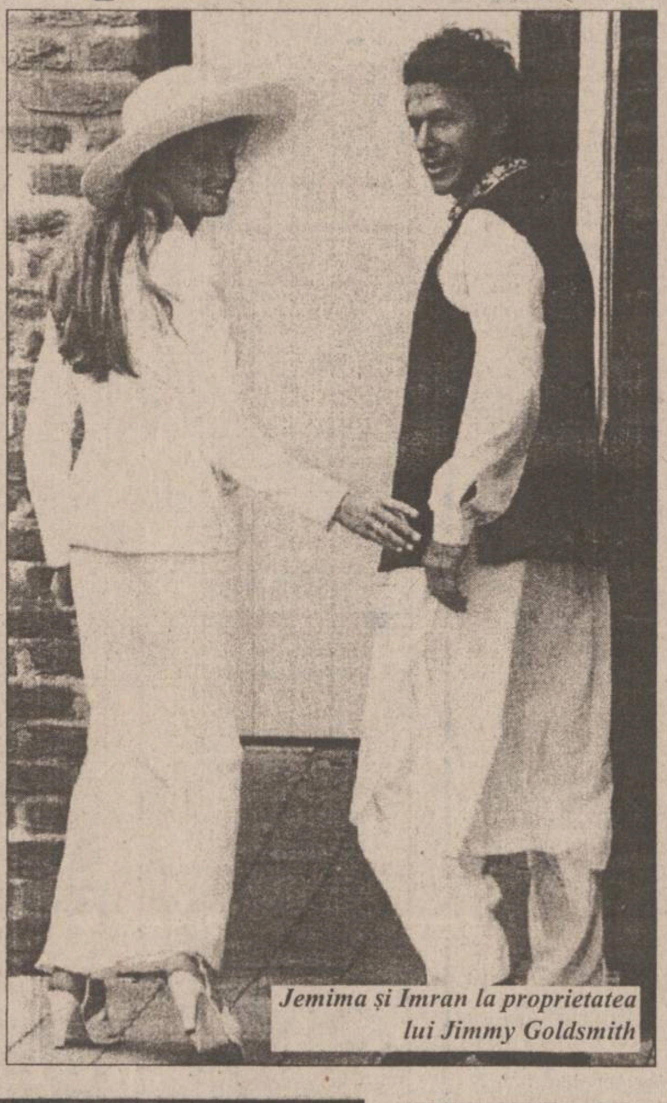
Jemima şi Imran la proprietatea lui Jimmy Goldsmith

Elle McPherson

Un coup de foudre! Jemima Goldsmith s-a convertit la islamism şi va trăi în Pakistan, ţara soţului său. După ceremonia religioasă de la Marea Moschee din Paris, căsătoria civilă a avut loc la Richmond, în sud-estul Londrei. Jimmy Goldsmith, tatăl Jemimei, a dat o petrecere pentru 150 de invitaţi, printre care au fost prezente Elle McPherson şi Jerry Hall, în rochii foarte sexy. Jemima şi-a acoperit picioarele în această zi cînd şi-a celebrat şi sfîrşitul copilăriei!

Filmele acestei săptămîni

"Alertă"
Producţie SUA 1995.
Dramă cu Dustin Hoffman.
Premieră
Cinema"Victoria"
(Telefon. 112502)
orele: 9,00; 11,30; 14,00; 16,30; 17.00; 19.00

"Prindeţi şi arestaţi această maimuţă!"
Producţie SUA 1994. Comedie pentru tineret
Premieră
Cinema "Republica"
(Telefon: 114327)
orele: 9,00; 11,00; 13,00; 15,00; 17.00
Ora 19,00:
''Rămăşiţele zilei''
Coproducţie Anglia, SUA 1993

"Alte 48 de ore"
Producţie SUA, 1990. Thriller poliţist cu Nick Nolte şi Eddie Murphy.
Cinema "Copou"
(Telefon: 145738)
Orele: 9,00; 11,00; 13,00; 15,00; 17,00.
Ora 19,00:
"Singurătate în doi"
Productie Franţa 1988

"Prizonieri în Paradis"
Comedie cu Nicolas Cage.
SUA, 1994
De vineri pînă luni, orele: 9, 11; 13; 15; 17; 19
Cinema "Dacia" (Telefon: 164740).
"Predator II"
Triller poliţist
Producţie SUA, 1990.
De marţi pînă joi, orele:9, 11; 13; 15; 17: 19

INSTITUTUL EUROPEAN PENTRU COOPERARE CULTURAL ŞTIINŢIFICĂ IAŞI

str. Cronicar Mustea nr. 17
6600, Iaşi
tel. 032/127311
fax. 032/ 230197

Institutul European Iaşi dispune de o tipografie modernă cu posibilitate de tipar clasic şi offset şi de o dotare cu tehnică de calcul specifică activităţilor de editare, grafică şi reclamă computerizate.

Serviciile oferite de Institutul European Iaşi prin departamentele de profil sînt:

- grafică publicitară
- imprimare tipografică (formulare tipizate, etichete pentru ambalaje individuale şi colective în 1-6 culori, autocolante, prospecte, pliante şi mape publicitare, cataloage de produse, calendare, broşuri, cărţi, ecusoane şi alte tipărituri plastificate pînă la format A3 etc).

HOROSCOP

BERBEC
(21 mart. - 20 apr.):

👎 Concluziile la care ajungeţi pot fi destul de pesimiste chiar dramatice. Nu aveţi, însă suficientă energie ca să redresaţi situaţia.

TAUR
(21 apr. - 20 mai):

👍 Reacţiile celorlalţi sînt de cele mai multe ori uşor de prevăzut, iar dacă se iveşte, totuşi, imprevizibilul poate fi şi el stăpînit.

GEMENI
(21 mai - 21 iun.):

👎 Viziunea întunecată care vă domină nu reflectă întocmai realitatea. Nu staţi chiar atît de rău, aveţi încă resurse de a răspunde corect.

RAC
(22 iun. - 22 iul.):

👍 Trataţi cu seriozitate orice solicitare care vi se adresează, chiar dacă antecedentele v-ar face circumspect(ă). E posibil să aveţi surprize plăcute.

LEU
(23 iul. - 22 aug.):

✋ Misiunea care vi se încredinţează vi se pare derizorie, vă şifonează prestigiul. Obişnuinţa de a sta în faţă vă încurcă atunci cînd staţi în planul doi.

FECIOARĂ
(23 aug. - 22 sept.):

✋ Trataţi în mod diferenţiat două probleme care au o importanţă egală. De data aceasta nu este grav, dar în principiu vi se cere mai multă atenţie.

BALANŢĂ
(23 sept. - 22 oct.):

✋ Frica e nejustificată, nu vi se poate întîmpla mare lucru dacă îndrăzniţi. Asta nu înseamnă că este momentul să vă aruncaţi cu capul înainte.

SCORPION
(23 oct. - 21 nov.):

👍 Puterea de concentrare şi ambiţia vă pot ajuta să triumfaţi chiar şi atunci cînd nu sînteţi favorit în întrecere. Totul e să vă stăpîniţi nervii.

SĂGETĂTOR
(22 nov. - 21 dec.):

✋ Simpatia nu ţine loc de competenţă, apreciaţi-vă şansele în mod corect. Vă feriţi în felul acesta de orice surpriză neplăcută.

CAPRICORN
(22 dec. - 19 ian.):

👌 Orizontul se luminează, afacerile încep să prindă contur. De echilibrul sufletesc nu depinde doar viaţa sentimentală, oferiţi-vă mai mult.

VĂRSĂTOR
(20 ian. - 18 febr.):

✋ Sînteţi gata să faceţi concesii care vă pot costa în viitor mai mult decît avantajele din prezent. Aveţi grijă pe cine aveţi alături.

PEŞTI
(19 febr. - 20 mart.):

👍 Inspiraţia de moment poate fi uneori hotărîtoare, dar e bine s-o dublaţi şi cu ceva spirit practic. Regula jocului vă obligă la mai multă rigoare.

LEGENDA:

👎 - vă paşte ghinionul

✋ - prudenţa e mama înţelepciunii

👍 - n-aveţi nimic de pierdut

👌 - şansa vă surîde

INTEGRAMA ZILEI

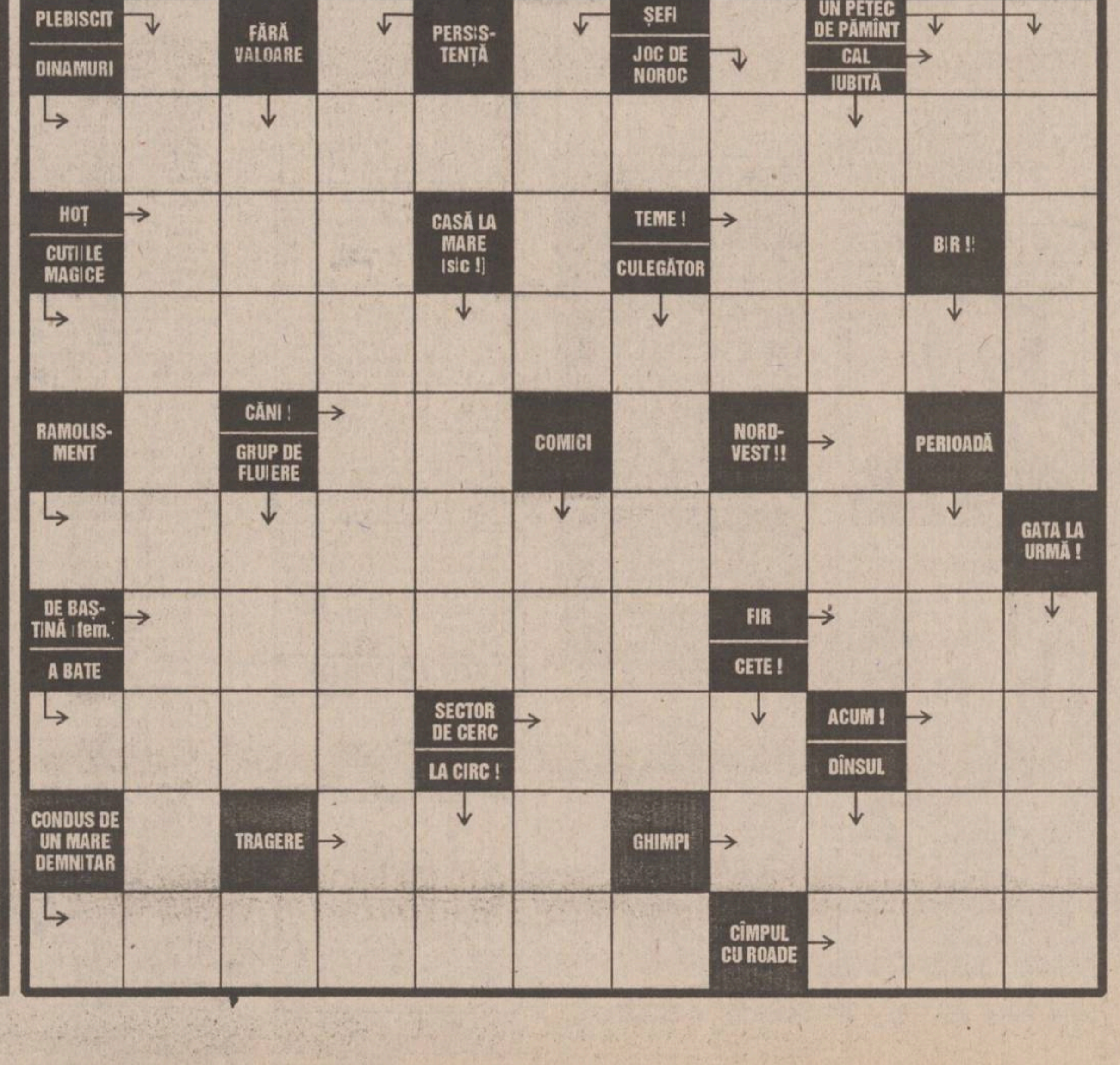

MONITORUL INTERN

Divergente senatoriale

Gheorghe Dumitrașcu critică CNEAA, Emil Tocaci îl laudă

Președintele Comisiei pentru învățămînt a Senatului, ***Gheorghe Dumitrașcu***, a acuzat vineri, într-o conferință de presă, Consiliul Național pentru Evaluare și Acreditare Academică de nerespectarea legii, în cazul neautorizării unor facultăți particulare. Dumitrașcu a afirmat că, la comisia pe care o conduce, se află multe sesizări ale unor facultăți particulare care au primit rapoarte pozitive din partea comisiilor de specialitate, dar au fost respinse la vot de către CNEAA. Senatorul PDSR i-a cerut ministrului învățămîntului să verifice cu atenție fiecare caz în parte și să înapoieze CNEAA-ului, pentru reanalizare, dosarele în care a constatat nereguli. Vicepreședintele comisiei, senatorul ***Emil Tocaci***, a avut o părere diferită față de cea a lui Dumitrașcu. Tocaci a caracterizat activitatea CNEAA drept "excelentă", afirmînd că imensa majoritate a facultăților respinse erau "extrem de slabe". Deși nu a exclus posibilitatea ca, din greșeală, CNEAA să fi respins unele facultăți care meritau să fie acreditate, Tocaci a declarat că principalul reproș, pe care i l-ar aduce CNEAA-ului, ar fi tocmai largheța de care a dat dovadă. Potrivit lui Emil Tocaci, avizarea a circa 16 la sută din dosarele prezentate a situat România printre țările cu cele mai multe facultăți particulare din lume, fiind devansată doar de SUA, Canada și Japonia.

Pregătiri preelectorale

Consiliul Național al PDSR a cerut filialelor să pregătească 40.000 de candidați pentru alegerile locale

Președintele executiv al PDSR, ***Adrian Năstase (foto)***, a cerut, joi, în finalul ședinței Consiliului Național al partidului, ca, pînă la alegeri, organizațiile locale să se ocupe de sporirea numărului de membri. ***"Acum avem aproximativ 130.000 de membri, din care cotizanți doar 60.000. Acest număr trebuie dublat, ținînd cont de faptul că va trebui să nominalizăm 40.000 de candidați în alegerile locale"***. Adrian Năstase a mai afirmat că, deși prefecturile aparțin guvernului, mulți angajați sînt membri ai unor partide de opoziție. ***"Dacă tot sînt membri de partid, ar fi bine ca posturile să fie ocupate de membri PDSR"***, a mai spus Năstase. Referindu-se la finanțarea campaniei electorale, Năstase a dat ca exemplu filialele Argeș și Bacău, pentru sumele mari de bani vărsate în visteria partidului. În finalul ședinței Consiliului Național, s-a stabilit ca, în luna noiembrie, să se desfășoare Conferința Națională a PDSR, la o dată ce va fi stabilită de Biroul Executiv Central. Conferința Națională se va desfășura la Sala Palatului din București. Delegația permanentă a PDSR a fost mandatată să discute oportunitatea retragerii sprijinului politic pentru deputații ***Ionel Roman*** și ***Bebe Constantin Ivanovici***, din cauza slabei lor activități parlamentare.

Decizie întîrziată

Filiala București MER i-ar fi demis oricum pe cei șase consilieri demisionari

Președintele filialei București MER, ***Octavian Ciobotă***, a anunțat, vineri, că demisiile celor șase consilieri ai primăriilor de sector, aleși pe listele MER în 1992, ***"au devansat excluderea lor din partid, care ar fi trebuit să aibă loc la Consiliul Național, din iulie 1995"***. Într-un Comunicat purtînd titlul ***"MER face curățenie"***, președintele Ciobotă arată că cei șase trebuiau excluși chiar și numai pentru faptul că nu-și achitaseră cotizația de un an, ei dovedind, pe deasupra, inactivitate, absență și făcînd lobby în favoarea altor partide. Comunicatul îl acuză în special pe consilierul ***I. Truțer***, care a reprezentat MER în biroul electoral central, la alegerile din 1992, unde, ***"în loc să vegheze la legalitatea alegerilor, și-a cîștigat «prietenia» d-lui V. Hrebenciuc"***.

PDSR intenționează să-și schimbe alianțele politice

■ *liderii Opoziției doresc să colaboreze cu inamicii lor de pînă acum*

Reconsiderarea liniei politice și o eventuală modificare a alianțelor par a fi elementele centrale ale mesajului lansat pe piața politică de către PDSR, la recenta întrunire a Consiliului Național al acestui partid.

"În mod surprinzător, aceste chestiuni nu au fost dezbătute de către participanți" constata ieri, corespondentul BBC, lansînd chiar ipoteza existenței unor divergențe serioase, plecînd chiar de la vîrful partidului. Ar fi - comenta postul de radio BBC - un curent în jurul președintelui executiv, ***Adrian Năstase***, susținătorul unei schimbări la care s-ar fi aliat, explicit și ***Vasile Văcaru***, și unul în care gravitează la vîrf ***Dan Marțian*** și ***Ion Solcanu, "artizanul înțelegerilor cu PSM, PRM și PUNR"***. S-a mai speculat pînă acum, cu diverse ocazii, pe această temă, a reformatorilor și a conservatorilor din partidul de guvernămînt. De data aceasta, problema în sine, pare să aibă o semnificație aparte. Pentru prima dată atacurile la adresa aliaților, declanșate de discursul inaugural al lui Adrian Năstase, au constituit unul dintre elementele importante ale discursurilor celor din PDSR. Cel puțin, prin prisma lui Adian Năstase, PDSR pare să meargă pe ideea că mesajul naționalist, în ciuda aparențelor, pierde teren în forma în care este practicat de partidele aliate. PDSR nu trebuie să intre în alegeri cu un mejaj naționalist care ar fi ***"fieful și poncifele altor partide"***, declara președintele executiv al PDSR.

"PDSR nu trebuie să intre în alegeri dînd vina pe tranziție pentru starea proastă socială în care ne aflăm și nu trebuie să mizeze pe aliații actuali" a mai răspuns Adrian Năstase. Mesajul a fost cît se poate de explicit. PDSR, va încerca probabil o deplasare spre centrul spectrului politic, un spațiu serios disputat în ultima vreme.

Reacția unor partide politice din opoziție la aceste semnale a fost cel puțin ciudată. Cu două zile înaintea Consiliului Național al PDSR și cu o zi înaintea întîlnirii dintre liderii PDSR și cei ai PUNR, Emil Constantinescu, Ion Diaconescu și ***Mircea Ionescu Quintus***, adică staff-ul CDR, răspunde prompt invitației cvasisecrete făcute de Adrian Năstase și ***Oliviu Gherman*** de a purta o convorbire confidențială.

"În acest moment, dînșii își dau seama că se află într-un impas care trebuie depășit" explica, președintele CDR, motivul pentru care a răspuns invitației. Ar exista, conform opiniei lui ***Emil Constantinescu***, un interes comun PDSR-ului și CDR.

"Au început să înțeleagă că nu sîntem singurii amenințați de această puzderie de partide, partidulețe, zone extremiste, zone neclare ci chiar și partidul lor" a declarat liderul CDR într-un interviu cordat postului de radio BBC. În final, s-a aflat că de fapt la întîlnirea PDSR-CDR, s-a pus la cale adoptarea cu prioritate în toamnă a două legi: legea partidelor și legea electorală.

Jocul în care CDR s-a lansat alături de PDSR pare însă destul de periculos. O lege electorală și o lege a partidelor negociată de CDR cu PDSR ar avea ca scop favorizarea coalițiilor sau partidelor mari.

Efectul pervers, dacă nu chiar urmărit de președintele, din ce în ce mai complexat al CDR, ar putea fi, însă, o lovitură serioasă dată partidelor de opoziție din afara Convenției.

"Dl. Constantinescu încearcă să ne confiște oportunitățile" declara ***Nicolae Țăran***, președintele executiv al PAC după întîlnirea PDSR cu CDR.

Și pentru ca tensiunile din zona opoziției să se amplifice Ion Solcan, un abil diversionist al PDSR, lansa ideea unei posibile alianțe cu PAC și tinerii din PNȚ-CD. În toate acestea, Emil Constantinescu, președintele CDR, nu a văzut nici o capcană. Aceasta ar fi în cu totul altă parte. Citez: ***"Nici CDR, nici eu nu vom cădea în capcana întinsă de puterea actuală, care urmărește epuizarea organizatorică, financiară și fizică a CDR, în tentativa de a urma campania electorală în care Guvernul și Președinția angajează enorme posibilități financiare și umane"***. **(Pavel LUCESCU)**

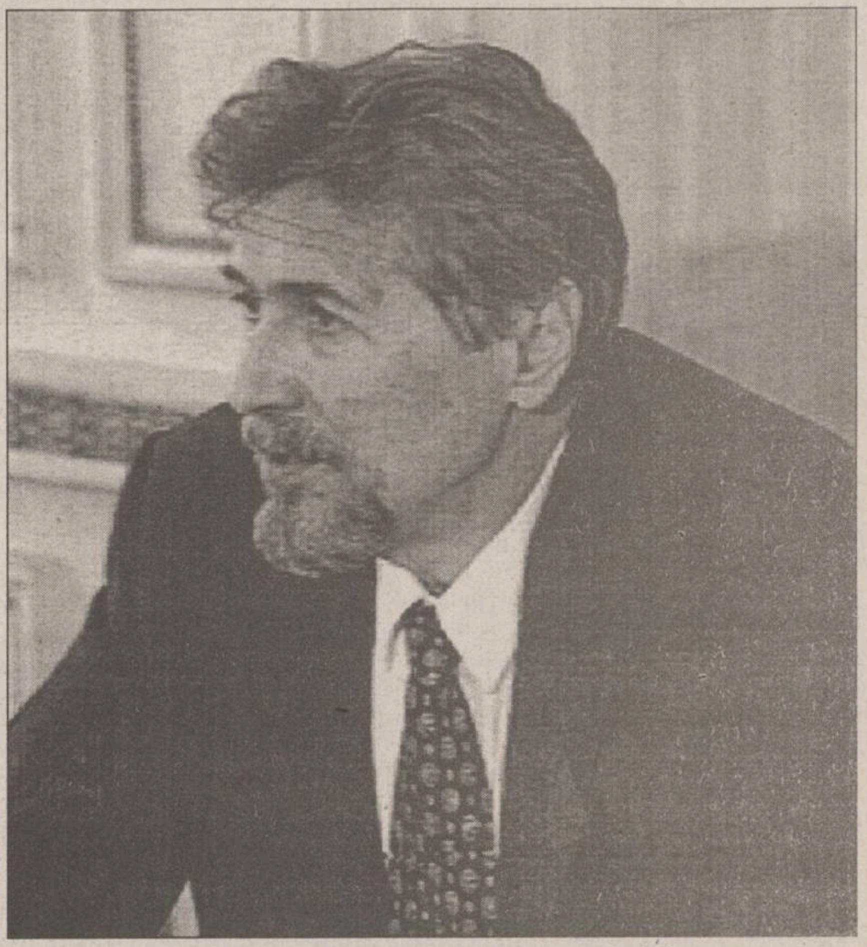

Emil Constantinescu se încrede din nou în promisiunile făcute de PDSR

Război între partidele țigănești

■ *Ioan Cioabă acuză Partida Romilor de deturnare de fonduri și gestiune frauduloasă*

Ioan Cioabă (foto), autointitulat "Regele Țiganilor din România", a acuzat, ieri, Partida Romilor (PR) și Federația Etnică a Romilor (FER) de deturnare de fonduri și gestiune frauduloasă. Acuza, lansată de Ioan Cioabă la adresa celor două organizații ale etniei romilor, nu este sprijinită de dovezi și exemple concrete, ci numai de date greu verificabile.

În opinia lui Cioabă, anual, PR, ca organizație politică reprezentînd etnia romilor în Parlament - prin deputatul Gheorghe Răducanu, președintele executiv al PR -, ar fi primit din S.U.A. 20.000 USD ***"pentru combaterea rasismului în România"***, iar de la Executiv, prin Consiliul Minorităților Naționale, 400.000 USD.

De asemenea, Cioabă pretinde că deputatul ***Varujan Vosganian***, șeful Grupului parlamentar al minorităților etnice, ar fi declarat că PR ar fi primit 600 de milioane lei, de la bugetul statului, pe care PR și FER i-ar fi întrebuințat în interes personal și nu în acțiuni de integrare socială, pentru etnia romilor.

De fapt, acuzația, lansată de Ioan Cioabă, este un răspuns la declarațiile deputatului ***Gheorghe Răducanu*** referitoare la "impostura și minciuna" practicate de Cioabă, precum și la Congresul Minorității Romilor din România (CMRR) care a avut loc la Tîrgu-Jiu, în perioada 8-9 iulie a.c.

Atît PR, cît și FER au contestat legalitatea CMMR și au criticat intenția organizatorilor Congresului de a înființa un "miniparlament" căruia să i se subordoneze toate formațiunile comunității romilor. De asemenea, liderii PR și FER au protestat împotriva proiectului de funcționare a acestui "miniparlament", evidențiind neconstituționalitatea a două articole potrivit cărora, pe de o parte, Constituția României nu este corectă cu minoritatea romilor, iar pe de altă parte, toate organizațiile romilor sînt obligate să recunoască autoritatea noului organism.

La rîndul său, Ioan Cioabă a ținut să menționeze faptul că: ***"vom cere justiției României să desființeze orice persoană juridică din CMRR care face de rîs etnia romilor"***. De asemenea, Cioabă a subliniat că vrea ca statul român să recunoască CMMR drept unic reprezentant al etniei romilor. **(Monica TOMA)**

În problema investitiilor străine, Teodor Melescanu consideră că

România se află într-un cerc vicios

"Privatizarea constituie o problemă majoră în România, unde planul de reformă economică cunoaște o serioasă întîrziere. FMI și Banca Mondială rețin, din luna februarie, o jumătate de miliard de dolari pînă cînd se va dovedi că programul prinde viteză. 3000 de companii trebuiau să fie privatizate pînă la sfîrșitul lui iunie, dar Guvernul întîrzie și în această chestiune".

Cu aceste cuvinte a debutat dialogul purtat de redactorul emisiunii ***"World Business Report"*** al celebrului post de televiziune american CNN International, cu ministrul de Externe român, ***Teodor Meleșcanu***. Comparația cu țările vecine, consideră ministrul român, este cea mai potrivită pentru a judeca reforma și progresele înregistrate de România. ***"Dacă se va lua în considerare ceea ce s-a realizat în România într-o perioadă foarte scurtă, concluzia va fi că progresăm foarte rapid"*** - răspunde Teodor Meleșcanu. Dacă Guvernul este dispus să relaxeze legislația în favoarea investițiilor, cum aprecia redactorul CNN că nu se prea întîmplă, Teodor Meleșcanu consideră că la mijloc este ***"un fel de cerc vicios"***. ***"Investițiile străine depind de stabilitate, iar stabilitatea depinde de performanța economică"***, consideră ministrul român de Externe. Pe de altă parte, ***"pentru că există un conflict în regiune, la granițele României, acest lucru poate speria investitorii străini"***.

Franța este criticată pentru expulzarea a 51 de români

Expulzarea, luni, a 51 de imigranți români (în cea mai mare parte romi) aflați ilegal în Franța, de către autoritățile franceze, este aspru criticată de Organizația pentru Apărarea Drepturilor Omului "Amnesty International".

În cadrul unui comunicat publicat la Paris și reluat de agențiile de presă, "Amnesty International" contestă poziția Franței potrivit căreia România este o "țară sigură" deoarece drepturile și libertățile democratice ar fi respectate, iar romii nu ar fi discriminați.

Apelînd la conținutul propriului raport asupra situației drepturilor omului în România, "Amnesty International" subliniază că, în procesul aplicării legii cu privire la infracțiuni (Legea 61/1994), au existat cazuri de detenție arbitrară, tortură și maltratare motivate de rațiuni politice.

Pe de altă parte, în cadrul raportului pentru România, "Amnesty International" evidențiază că, în cazurile de maltratare a romilor de către reprezentanții legii, precum și în cele de violență cu substrat rasial, investigațiile oficiale au progresat lent, și nu sînt complete și nici imparțiale.

Din aceste motive, "Amnesty International" cere parlamentarilor români să se asigure că prevederile Codului Penal revizuit vor fi în concordanță cu obligațiile asumate de România prin semnarea de tratate referitoare la respectarea drepturilor omului. **(Monica TOMA)**

A apărut nr. 27/13 iulie 1995, al revistei
Capital
SUPLIMENT LEGISLATIV
SUPLIMENT FRANȚA
Săptămînal economic și financiar

○ **Miliardarii mărșăluiesc spre industria de apărare**
Ministerul Industriei și Ministerul Apărării au opinii diferite despre privatizarea unui sector strategic

○ **Cornel Tăbăcaru: "Sînt adeptul privatizării mai lente, în concordanță cu pulsul social"**
Un cunoscut om de afaceri crede că investitorii străini beneficiază în România de condiții comparabile cu cele din alte țări

○ **Piața dobînzilor a început să funcționeze**
BUBOR și BUBID vor deveni indicatori de referință pentru stabilirea dobînzilor

○ **Statul se împrumută sute de miliarde**
Ministerul Finanțelor lansează două emisiuni de titluri de stat

○ **Privatizarea în masă trece primul obstacol**
FPP-urile au primit lista cu cetățenii care nu au dreptul la cupoane de privatizare

S.C. "UNIREA" S.A. IAȘI
Telefon 233000 Fax 233500
vinde
• box - paleți metalici, aproximativ 1mc. - 1.500 lei/buc. (cu T.V.A.)
• deșeuri din lemn - esență moale - 10 lei/kg.
Relații la compartimentul programare stocuri al S.C. "Unirea" S.A. Iași, telefon **032/233000,** int. **132.**

În atenția consumurilor colective (creșe, cămine, cantine, spitale etc.)
S.C.R. MOLDOVA S.A. Iași (fosta I.C.R.A. Iași)
aprovizionează consumurile colective
cu toată gama de produse alimentare
la prețuri cu ridicata
cu înlesniri de plată și transport asigurat.
Nu ezitați! Economisiți timp și bani de la bugetul național evitînd aprovizionarea de la unitățile cu amănuntul, sporind alocațiile de hrană zilnice.
Relații la telefon **136642**.

S.C. PANGRAN S.A.
Calea Chișinăului 33
achiziționează
grîu pentru panificație, la prețul de 240 lei/kg,
cu următorii indici de calitate:
▪ greutate hectolitrică - minim 75 kg
▪ umiditate - maxim 15%
▪ corpuri străine - 3%
▪ gluten umed - minim 26%
▪ deformare gluten - maxim 15%
▪ să nu fie atacat de boli și dăunători
▪ nu se admite infestare cu dăunători vii
▪ se suportă cheltuieli de transport funcție de distanță, între 3 - 10 lei/kg.

FRIGO ALBA
produce și comercializează
VITRINE FRIGORIFICE "MARKET"
✧ carcasă inox și marmură
✧ motor italian "ASPERA" monofazic
✧ spațiu prezentare 0/+4°C
✧ spațiu depozitare -8/-15°C
✧ dimensiunea și culoarea preferată
la prețuri fără concurență
FRIGO ALBA
un cub de gheață la pătrat
Informații la tel. **058/830925** și tel./fax **069/214777**.

TV EUROPA NOVA
canal 54
Duminică, 16 iulie, ora 21⁰⁰
FILM
BRUBAKER
producție SUA
cu: Robert Redford, Yaphet Kotto
regia: Stuart Resenberg

FUNDAȚIA DE CULTURĂ ȘI ȘTIINȚĂ MOLDOVA IAȘI
UNIVERSITATEA MIHAIL KOGĂLNICEANU Iași
Str. Mitropolit Varlaam nr. 5, tel. 032/13.00.97
organizează concurs de admitere la Facultatea de Drept pentru anul universitar 1995/1996 pe data de 5 august 1995, ora 9,00, la sediul universității.
Concursul se desfășoară pe bază de test-grilă iar disciplinele de concurs sînt cele stabilite și pentru învățămîntul universitar de stat (Istoria României și Limba Română - gramatica).
Relații suplimentare se pot obține de la secretariatul facultății zilnic, între orele 8,00-16,00.

EDITORIAL

Limbajul puterii

Dorin POPA

Poate că esența limbajului impus de regimurile totalitare - fie ele de stînga sau de dreapta - se află într-o energică frază rostită de Goebbels, cunoscutul ministru al propagandei din Germania condusă de Hitler: "Noi nu vorbim pentru a spune ceva, ci pentru a obține un anume efect".

Nu e de mirare, deci, că regimurile autoritare folosesc limbaje din care semnificația lipsește adesea, iar cele mai simple raționamente sînt biete simulacre. Important este doar efectul.

La noi și în tot Estul Europei, efectul cel mai important a fost crearea "omului nou". Instrumentul utilizat de regimurile comuniste pentru "moșirea" ***omului nou*** a fost ***limba de lemn,*** descrisă atît de convingător de Françoise Thom în cartea sa cu același titlu. După ce a paralizat societatea civilă, limba de lemn, devenită "organ central al statului totalitar", printr-o agresiune continuă a căutat, finalmente, "să-l rupă pe om de umanitate". La prima vedere, limba de lemn pare a fi doar o glumă peste care se poate trece ușor. Din păcate, trebuie să ținem cont că limbajul ne determină gîndirea, acțiunile, viața. Astfel, am putea constata că limba de lemn poate fi prezentă adînc în noi și că nu ne putem "despărți de ea rîzînd". Este ceea ce știu foarte bine politicienii aflați azi la putere în România și care au mizat extrem de mult în propaganda lor pe memoria noastră de oameni educați de limba de lemn comunistă. Cînd Ion Iliescu rostește un discurs amorf, lipsit de precizie și plin de vagi însăilări logice, mulți intelectuali privesc nedumeriți către șeful statului. Unii chiar se întreabă de ce se complace președintele într-un astfel de limbaj învechit și puțin ademenitor. Dar Ion Iliescu nu dorește să cîștige vreun titlu de fin intelectual, ci, mai simplu, vrea, cu orice preț, să-și conserve puterea, să rămînă în funcție, să fie reales. Consilierii săi știu foarte bine că limbajul de lemn al președintelui este ușor de recunoscut de către electoratul său, că acest limbaj care nu spune mai nimic merge la inima celor care au suportat caznele apariției "omului nou".

În urma unor investigații efectuate în 1992, Alina Mungiu este silită să constate că "liderul ideal așteptat de poporul român nu este un animal nobil (cal, leu), ci unul domestic și de casă, ba chiar de lanț (cîine) și de jug (bou)". În cartea sa "Românii după '89", apărută recent la "Humanitas", Alina Mungiu reușește să ofere o pertinentă analiză a regimului politic actual din România, luînd mereu în vizor sechelele presei comuniste, sechele prezente în toate publicațiile postdecembriste, indiferent de coloratura lor. Nu știu dacă ar putea vreun român oarecare să afirme despre sine că nu trebuie să suporte efectele sechelelor post-comuniste. Sigur că pentru mulți dintre noi este extrem de trist că șeful statului dorește să-și păstreze puterea mizînd pe limba de lemn comunistă, dar această posibilitate, iată, există și este utilizată perfect. Cred că nu se așteaptă nimeni ca Ion Iliescu să renunțe la armele sale, atît de redutabile, numai pentru că nu sînt moderne și amintesc de un trecut de care vrem să ne îndepărtăm. Scopul oricărui politician este obținerea puterii. Mi-l imaginez uneori pe Ion Iliescu, după cîte un discurs televizat, rîzînd în sinea sa și spunînd în șoaptă: "Noi nu vorbim pentru a spune ceva, ci pentru a obține un anume efect". ■

CAFEAUA DE DIMINEAȚĂ

Dispariția ultimelor cuiburi de romantism din Balcani

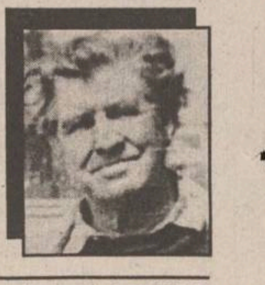

Aurel LEON

Neîndoielnic, după ce au elucidat misterele castelelor din Anglia și Danemarca, inclusiv al celui din Elsinor, al lui Hamlet, scriitorii amatori de senzațional au coborît, prin Carpați, spre Balcani. Exploatîndu-l în fel și chip pe bietul Dracula, ei au trecut Dunărea, dînd la iveală aventurile regelui Nechita al Muntenegrului sau dragostea dintre o contesă maghiară și regele Ahmed Zogu, al Albaniei. Mi-amintesc cît caz făcea presa franceză pe marginea declarațiilor unui ambasador francez, care a luat parte la încoronarea lui Nechita.

Între altele, diplomatul povestea cum, călătorind cu diligența prin munți, a fost atacat de bandiți. Aflînd că merge la încoronare, i-au urat "Drum bun!", căpetenia banditilor recomandîndu-se drept frate al regelui. În timpul ceremoniei din biserică, diplomatului francez i-a dispărut port-tigaretul de argint. Văzîndu-l că dă semne de nervozitate, ministrul de externe l-a întrebat ce s-a întîmplat.

- Nu-i nimic, l-a liniștit ministrul lui Nechita, o să reapară imediat!

Într-adevăr, în cîteva minute, bijuteria a revenit la proprietarul ei.

- Vai de mine, să nu se întîmple o gafă diplomatică!

- Nici o grijă, ministrul nostru de interne are asemenea obiceiuri!

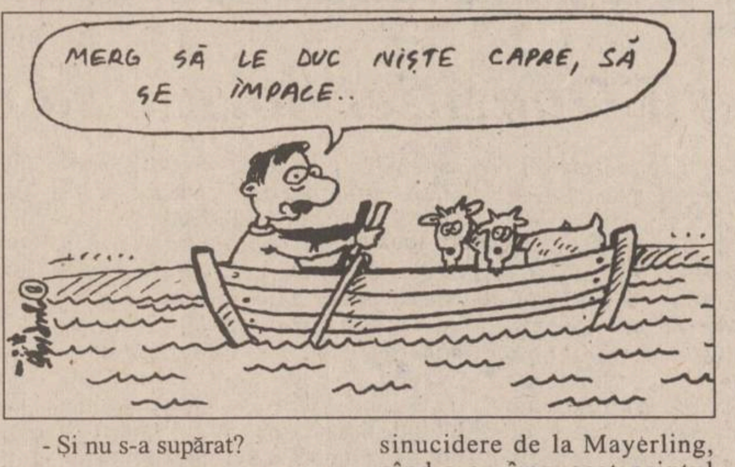
MERG SĂ LE DUC NIȘTE CAPRE, SĂ SE ÎMPACE..

- Și nu s-a supărat?

- El nici nu știe că i-am sustras-o!

Era plină presa europeană de asemenea anecdote. Ce să ne mai mirăm de cîtă cerneală s-a cheltuit pentru dramatica sinucidere de la Mayerling, cînd s-au împușcat prințul moștenitor al Austro-Ungariei și amanta lui! Dar pentru atentatul de la Sarajevo, cînd a fost ucis prințul moștenitor al imperiului de către studentul turc Printipo! Ultimul roman de dragoste din Balcani, a fost cel al lui Tito și al Iovankăi lui. S-au făcut filme, s-au scris romane, toate preamărind vitejia ostașilor sîrbi care l-au împiedicat pe Hitler să fie stăpîn în Balcani. Cu mitralierele, pe măgăruși, ciobanii sîrbi s-au cățărat pe munți, opunînd rezistență armatei germane, iar mai tîrziu, Tito a fost singurul care i-a spus "Nu!" lui Stalin. Cert e că Iosif Tito a fost un erou național, autoritatea lui stînd la baza conglomeratului iugoslav. Urmașii lui s-au dovedit mai slabi, scăpînd frînele popoarelor. Astăzi, asistăm la o parodie de război, în care forțele NATO sînt asemenea soldățeilor de plumb din povestea fraților Grimm. Îi manevrează fiecare cum vrea, și ei devin docili prizonieri ai oricui vine să-i ia. Astfel, e demontat, piesă cu piesă, imperiul lui Tito și arătată în adevărata-i lumină realitatea acestui tenebros colț de lume.

Ne pierdem romantismele tinereții, cu ținuturi sălbatice și oameni aspri, cu munți inexpugnabili și cu regi de meserie geambași de vite. Parcă e mai bine, decît să fie geambași de oameni! Plecînd diplomații străini de la curtea regelui Nechita, l-au lăsat în piață, tîrguind virtuțile unui taur. Înclinăm să-i vedem pe actualii "căpitani de enclave" preocupîndu-se mai mult de creșterea caprelor în Balcani, decît de călcarea embargoului pe Dunăre. E posibil ca în asemenea situație să se ajungă la o înțelegere pentru un trai în comun, așa cum a fost multe sute de ani. ■

PUNCTE DE VEDERE

Între istorie și diplomație

Marin PÎRVULESCU

La peste zece ani de la sfîrșitul primului război mondial și de la Unirea Transilvaniei cu tara, Guvernul Ungariei s-a adresat (fapt puțin cunoscut astăzi de către majoritatea semenilor noștri) Tribunalului Internațional de la Haga, pentru a i se restabili pretinsul său drept asupra acestui teritoriu.

Printre martorii oculari, care și-au notat impresiile de la acest relativ celebru proces, s-a numărat și Lucian Blaga, pe atunci doar un tînăr și necunoscut ziarist.

Luînd cuvîntul în numele Guvernului maghiar de la Budapesta, ministrul de Externe maghiar al vremii, contele Apony, pe cît de elegant și de plăcut la înfățișare, pe atît de iscusit diplomat, a invocat împrejurări, momente, acțiuni și date istorice într-o logică perfectă și expuse cu un talent remarcabil. Întrebîndu-se cu îngrijorare, ce s-ar mai putea adăuga în favoarea României după această demonstrație de oratorie pro-maghiară, tînărul nostru compatriot aștepta cu emoție replica reprezentantului Guvernului român, care nu era altul decît Nicolae Titulescu. Spre surprinderea sa, însă, marele diplomat român s-a referit în intervenția sa, relativ scurtă, dar cu inteligență formulată, doar la aspectele generale ale problemei în discuție, fără a intra în detalii. Era evident, și ulterior s-a confirmat, notează Blaga în însemnările sale, că verdictul Tribunalului Internațional în favoarea României fusese stabilit dinainte. Cunoscător desăvîrșit al practicilor internaționale bazate mai ales pe analize, sinteze și concluzii subiective, Nicolae Titulescu știa că nu este suficient să ai dreptate, fiind tot atît de necesar să o demonstrezi. De aceea, printr-o informare corectă, sistematică, subtilă și discretă a opiniei publice internaționale și a membrilor cancelariilor europene, inclusiv a acelora care urmau să decidă, crease din timp o atmosferă favorabilă României. Dacă ar fi lăsat ca totul să se clarifice în cadrul dezbaterilor, ar fi fost o greșeală pe care eminentul om politic român nu o putea săvîrși. Într-un proces, inclusiv într-o anchetă sau investigație, chiar la nivelul cel mai modest, este absolut necesară stabilirea unei tactici, a unei strategii, eventual păstrarea unui argument hotărîtor, ce ar urma să fie folosit la momentul oportun, pentru a face ca dreptatea să fie cît mai evidentă pentru cei care hotărăsc.

La nivel internațional, o asemenea pregătire minuțioasă, bine argumentată și convingătoare, precum și crearea din timp a unei atmosfere favorabile punctelor de vedere proprii poartă numele de **diplomație**.

României i se impune în prezent, de către reprezentanții Comunității Europene, recunoașterea formală a unor principii în privința minorităților etnice care contravin intereselor noastre de stat unitar.

Care este, în acest caz, diplomația conducătorilor statului român? Ce pregătiri minuțioase, discrete, bine argumentate și convingătoare s-au făcut? În ce mod a fost promovată o informare subtilă, corectă și sistematică, pentru a contracara afirmațiile nedrepte, și a influența în favoarea punctelor de vedere îndreptățite ale României opinia publică internațională, în general, și pe cei care vor arbitra disputa româno-maghiară (și nu numai), în această privință? Cine sînt cei care, asemenea lui N. Titulescu, și-au asumat astăzi riscul de a răspunde în fața istoriei pentru apărarea cu abilitate și profesionalism a intereselor poporului român?

Răspunsul la aceste întrebări este dezarmant!

Este cunoscut faptul că documentele elaborate de către organismele internaționale sînt, de regulă (pentru a se întruni consensul în adoptarea lor de către oameni cu vederi opuse), redactate într-o formulare confuză și plină de ambiguități, astfel încît interpretarea ulterioară devine inevitabil diferită. De aceea chiar semnat de către România, un asemenea document ca cel în discuție, nu devine automat aplicabil pe teritoriul țării noastre în termenii în care poate fi interpretat de către etnicii maghiari. În cazul celor două județe (și nu al Transilvaniei), ungurii nu constituie o unanimitate, ci o majoritate etnică. În această situație clară și care nu poate fi pusă la îndoială, românii din aceste două județe, am mai spus-o, ar deveni ei înșiși o minoritate etnică, pretinzînd, în teza acelorași principii europene, propria lor autonomie în cadrul unei eventuale autonomii maghiare. De altfel, etnicii maghiari au impus deja prin alegerile locale propriii lor candidați. Dacă la aceasta se vor adăuga prevederile Legii autonomiei locale pe întregul teritoriu național, autonomia locală a ungurilor și a altor etnici majoritari în unele localități va deveni reală și conformă cu cerințele normelor internaționale (este drept că pentru a crea dificultăți primarilor opoziției aleși în principalele localități, Legea autonomiei locale nu a fost votată încă. Puterea o poate însă vota acum, în regim de urgență, dacă va reuși să pună interesele naționale înaintea intereselor de partid).

În loc să procedeze cu tact și diplomație, în sensul celor de mai sus, oficialitățile române, dar și indivizi iresponsabili pe care nu i-a împuternicit nimeni să facă declarații televizate, de politică externă românească, au respins, sub influența primelor impresii, niște principii care în România s-au realizat deja în mare măsură. Acest comportament, de fapt un adevărat bumerang, va fi interpretat ca o atitudine ostilă față de organismele internaționale, de a căror bunăvoință avem nevoie, dîndu-se astfel multă apă la moară diplomației maghiare.

Declarațiile oricărui șef de stat reluate de către mediile de informare internaționale fac imediat înconjurul lumii și de aceea dl Iliescu, fie că se află la Oltenița sau peste hotare, nu poate face declarații de importanță politică externă pe baza unor inspirații personale de moment.

Hotărîrile majore, cu repercusiuni pe termen lung și nu doar pe timpul unui mandat, nu aparțin nicăieri în lumea civilizată șefilor de state.

Ele sînt rodul unor decizii ale puterilor abilitate prin Constituție și ale profesioniștilor însărcinați în acest scop, inclusiv urmare a unui referendum național.

Orientarea politicii externe a României face astăzi obiectul unor hotărîri de care va depinde în viitor apartenența noastră la una sau alta din cele două tendințe predominante în lume: spre vest sau spre est. ■

UNGHIUL DE TRAGERE

Guzganul filosof

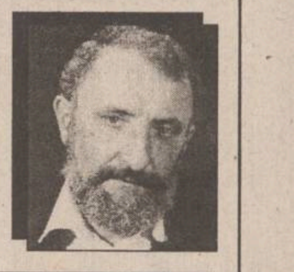

Val CONDURACHE

Pentru un articol nevinovat, publicat în "Monitorul", în februarie 1994, am fost chemat în fața justiției. "Partea vătămată" mă acuzase de "defăimare". Am cugetat mult atunci la paragraful de lege în baza căruia eram incriminat: a defăima înseamnă a lipsi pe cineva de faimă. Ori ca să aibă o faimă, o persoană civilă trebuie să facă dovada că iese din obișnuit, fie în bine, fie în rău. Justiția a fost mai înțeleaptă decît reclamantul și l-a lăsat în anonimatul lui, unde nu-l amenința nici o faimă.

Dintr-o plăcere perversă, voi face astăzi portretul unui personaj mai obscur, mai neînsemnat, mai inutil pe lume decît acela pe care l-am imaginat cu un an și jumătate în urmă. Însă pierzîndu-mi o parte din încrederea pe care-o aveam în justiție (cealaltă parte a rămas intactă) nu voi da nici un nume real, nici măcar unul extrem de comun, ca să-l poți găsi cu miile în cartea de telefon, cum ar fi Pop, Popescu, Popovici sau Popa. Îl voi numi "Guzganul filosof". Vă voi da și explicația acestei porecle. Ca orice guzgan, Guzganul filosof adună în cămările lui tot ce-i cade la mînă: semințe de Noica, Cioran, Eliade, ciorapi, cămăși, pantofi, costume cumpărate din SUA pe nimic din magazinele Armatei Salvării ori cerșite de la prieteni ("Du-te-n măta", zice el cordial, "ce-ți trebuia atîtea cămăși, te îmbraci cu zece odată? Te încalți cu douăzeci de perechi de pantofi? Cîte cărți de Liiceanu citești de-odată? Dă-mi și mie una!"). Apoi se închide în camera de lucru și roade una cîte una semințele lui Noica, Cioran, Eliade, pînă face indigestie. Ce mai rămîne din coperți și din pagini e bun pentru așternutul unui cîine: hîrtia ține cald. Doar cînd bate vîntul, din cutia de lemn cu resturi din Cioran, Noica sau Eliade se mai împrăștie cîte un fluturaș de hîrtie pe care scrie "ispita", "daimon", "întru ființă", "religii". Cățelul Guzganului filosof aleargă după bucățelele de hîrtie vesel, crezînd că a venit iarna și că hîrtiuțele sînt fulgi de zăpadă.

Ați înțeles de ce Guzganul e filosof: el nu suportă nici o sămînță de scriitor. De-ar scrie teatru, l-ar scîrbi orice pagină scrisă de alt dramaturg; de-ar scrie poezie, s-ar intoxica de la primele semințe roase din alt poet, iar de-ar fi și actor, histrion, s-ar scîrbi într-o asemenea măsură de semințele colegilor săi, încît i s-ar face lehamite să mai calce pe scenă. Guzganul filosof s-a resemnat: geniul lui este filosofia. Revelația a fost tîrzie. După ce a gustat din toate semințele lumii, Guzganul filosof, ronț-ronț, zbrrrrr, puffff, l-a mirosit pe Hegel. Hegel nu semăna nici cu Mihai Beniuc, pe care-l recitase la căminul cultural, nici cu Jdanov, pe care-l mirosise în cîteva ședințe de partid. Asta sămînță, și-a zis, gîndindu-se, însă, la cu totul altceva. Hegel a și scris mult, am din ce roade o iarnă. De unde, însă Hegel? Cum să-l procuri în comunism? Hegel e o comoară la cămara Guzganului!

Atunci i-a venit ideea să urmeze filosofia: la zi sau la fără frecvență, tot aceleași cursuri și cărți ai de ros. Și Guzganul s-a apucat de ros la fără frecvență: acolo puteai roade și-n timpul liber, nu te vedea nimeni că rozi numai coperta.

Drumul pînă la Cioran, Eliade și Noica a fost extrem de lung și mai ales costisitor. Du-te la țară, adu o canistră cu vin, convinge-l pe profesor că fragmentul din Lenin pe care-l ții minte este din Heidegger. Profesorii sînt și ei încăpățînați, cu toate că sînt oameni, nu și nu, zic ei, citatul e din Lenin; ba din Heidegger, zice Guzganul filosof și tot așa pînă cînd Guzganul constată că o canistră nu ajunge, mai trebuie una pînă să înțeleagă și profesorul ăla chisat că la urma urmelor Heidegger și Lenin sînt tot una, ia, niște filosofi!

După ce a ros cîteva mii de coperți, Guzganul filosof a simțit că se îngrașă și a început să-i privească disprețuitor pe ceilalți guzgani, care nu roseseră decît cîteva sute și n-aveau burtă. În secret, Guzganul citise și cîteva memorii din Nikolschi și Drăghici, dar semințele găsite între coperțile acelor cărți le ascunsese bine, la fereală de orice ochi indiscret. Arhiva secretă, a zis în sinea lui Guzganul filosof, e aproape la fel de importantă ca depozitul de semințe din Cioran, Noica, Eliade. Nu se știe cînd dă o secetă și te trezești fără o sămînță: ce rozi atunci? Scaunul șefului? E bun și-acela, dar nu e sigur. Și amintindu-și că a băut o noapte întreagă cu șeful de post pentru că a ros pe ascuns două pagini din Kant (asta pentru că era din cale afară de flămînt, paginile erau indigeste!), Guzganul filosof s-a hotărît să-și ceară drepturile la Asociația foștilor deținuți politici. Dați-mi și mie o sămînță din aia pe care i-ați dat-o și lui Coposu, a zis Guzganul cu umilință. Nu contează cantitatea, ci calitatea: în istoria lungă a lumii, o noapte de cercetare în cămăruța șefului de post e tot atît de lungă cît șaptesprezece ani de pușcărie! Și Guzganul filosof s-a apucat să roadă din diploma de fost deținut politic. Coposu să trăiască! ■

ROMÂNIA DE DINCOLO DE HOTARE - DRAMA JUDEȚELOR RĂPITE

Litanii din Țara de Sus

Vlad VLASE

Printre bucovinenii din tînăra generație, care au avut de spus un cuvînt la Congresul refugiaților, "dincolo de vorbele frumoase și declarațiile inflamate" (Iași - 30 iunie - 2 iulie 1995), a fost și criticul Adrian Dinu Rachieru care a afirmat: "Istoria Bucovinei sfîșiate, detrunchiate continuă. În ce măsură comunitățile românești sînt solidare? Ce facem cu exportul de «mîncătorie»? Avem o politică sau un program pe termen lung, dincolo de lacrimile noastre? Avem un proiect și un concept al minorităților românești din Ucraina? Forurile internaționale trebuie să cunoască adevărul despre refugiul românesc".

"Dacă s-ar da Premiul Nobel pentru suferință, sînt sigur, primii pe listă ar fi basarabenii și bucovinenii" - spune alt vestitor al renașterii, Dabija, care adaugă: "Eu mă voi muta cu tot cu Țară (Basarabia) în România. Noțiunea de România Mare mi se pare exagerată. Să vorbim de România integră și firească. Sîntem peste 4 milioane de ostatici. Cheile unirii sînt la Chișinău și Cernăuți, unde românii se află într-o dureroasă căutare de sine. Ar fi mult mai trist dacă sîrma ghimpată de la Prut și Siret va fi înlăturată, iar sîrma ghimpată din sufletele unor basarabeni (și nord-bucovineni) - nu. Unirea va avea loc atunci cînd ne va ajuta numai Dumnezeu. Dar, să-l ajutăm pe Dumnezeu, ca să ne ajute și el pe noi!"

Poetul bucovinean Vasile Tărîțeanu

Gîndurile acestea, nu întîmplătoare, sînt un preludiu la volumul de versuri al bucovineanului Vasile Tărîțeanu "Litanii din Țara de Sus". Gheorghe Tomozei a intuit "o nețărmurită patimă pentru adevăr și dreptate" în acest bărbat, mic de stat, ca Ștefan, dar mare cît un voievod care ține spada într-o mînă și condeiul într-alta, acest Tărîțeanu, "marcat de suferinți și îngrijorări parcă fără sfîrșit, care face din versurile sale întruchipări ale speranței". Ce revărsare vie și omenească a durerii poetului care închină această carte "memoriei mereu înlăcrimate a feciorului meu Marcel, otrăvit la vîrsta de 23 de ani". Filologul Valentin Mîndîcanu, de la Chișinău, sublinia tăria sufletească a lui Tărîțeanu de a învinge forțele întunericului care i-au răpit lumina vieții - unicul copil. "Aveam temeri că nu va rezista, că, Doamne ferește, i se va întuneca cugetul și va înnebuni..." - își amintește V. Mîndîcanu, frate de cruce cu "Don Quijote" de la Sinăuți (așa a fost botezat, simbolic, Vasile Tărîțeanu, de către acel Adrian Rachieru de la Timișoara).

Ar fi un sacrilegiu să mai spun ceva despre poetul și omul Tărîțeanu - o simbioză fatală - după ce Rachieru afirmă în postfața volumului: "Suferința celor din Nordul Bucovinei este de neimaginat. Strigătul lor disperat, voința de a-și păstra identitatea, dar și nădejdea că «mulți nu pot fi strămutați» coagulează în jurul unei speranțe; e drept, firavă, fiindcă, pînă mai ieri, în malaxoarele imperiului roșu și azi în alte malaxoare cu fumuri imperiale, ei, bucovinenii din Nordul răpit, au suferit și suferă «pînă peste poate». Iar Vasile Tărîțeanu este omul care «apasă pe condei/ ca pe un trăgaci». «Arcașul» lui Tărîțeanu (publicație independentă - V.V.) este - recunoaște chiar poetul - «un fir de sîrmă ghimpată în ochii oficialităților ucrainene».

Fiindcă, în elanul său donquijotesc, în frumoasa și curata sa «nebunie» care ține de eroismul cultural, Tărîțeanu «s-a însurat cu ziarul»."

Invectivat, tîrît în fața instanțelor pentru păcatul de a nu se fi lepădat de românism, Vasile Tărîțeanu este, să nu uităm, poet. Cele patru cărți scoase pînă acum, începînd cu "Harpele ploii" și pînă la "Teama de înstrăinare" vorbesc limpede despre crezul unui poet și calvarul unui neam trăind sub "blestemul mioritic". Asta știu prea bine cei ce îl hărțuiesc. Neastîmpăratul poet i-a prevenit: "Bomba e în capul meu".

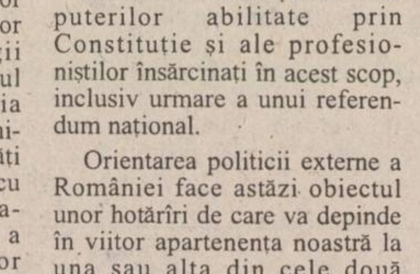

Suspectat că încă și-ar căuta formula de expresie într-o Bucovină detrunchiată, dar purtînd fatal, însemnul eminescian, Vasile Tărîțeanu scrie o poezie militantă.

Apărînd o cauză, el propune, înainte de orice principiu estetic, o poezie necesară. O poezie a clipei. Vasile Tărîțeanu este "în creștere" și traiectoria sa poetică va conjuga misionarismul și ingenuitatea, vizionarismul și erosul difuz, plonjînd în suferință, fiindcă, ne prevenea poetul: "Starea mea de spirit e durerea".

Or, dacă sîntem și noi de același sînge cu Vasile Tărîțeanu, putem rămîne, oare, indiferenți la Durerea noastră comună? Numai prin comuniune poți suporta restul lumii, condusă, totdeauna, de interes.

Cum să învingem "răscrucea de intenții"?

Cum? - întrebați diplomații și personalitățile noastre, dacă le avem. ■

DIN TELEFOANELE, SCRISORILE ȘI AUDIENȚELE ZILEI

Rubricile "Din telefoanele, scrisorile și audiențele zilei" și "Ultimul vagon poștal" au menirea de a asigura un dialog direct între cititori și reprezentanții principalelor instituții publice. În cadrul acestor rubrici cititorii își pot exprima opiniile în legătură cu diverse probleme locale și de interes național. Semnatarii scrisorilor sînt rugați să folosească un limbaj decent și să nu aducă acuzații nefondate.

Redactorul de serviciu răspunde apelurilor dvs. la numerele de telefon 271271 și 172557 la orice oră din zi și din noapte.

■ *În atenția membrilor APCA*

În data de 15 martie 1995, în "Monitorul" s-a publicat un articol în care se anunta că Asociația pentru Protectia Cumpărătorilor de Autoturisme (APCA) a cîștigat cele două procese deschise împotriva Uzinei de Autoturisme Pitești. De atunci, am primit numeroase telefoane și am fost vizitati de multi cetățeni dornici să afle cum au evoluat lucrurile în această problemă.

Iată că astăzi sîntem în măsură să prezentăm celor interesati unele detalii, oferite de C. Rusu din Iași, care reprezintă pe membrii APCA din București (adresa asociației din capitală este strada Pădureni 1, blocul 51, sectorul 6, cod 77756 București). Acesta ne-a informat că:

- prin sentinta civilă 611/14.03.1995, Tribunalul București a dat cîștig de cauză membrilor APCA;
- Guvernul României a înaintat recurs la 2.06.1995, fără a depune o documentatie completă de sustinere a cauzei;
- procesul autoturismelor continuă, asociatia din București angajînd ca apărător pe avocata Paula Iacob;
- la data de 9 iulie a.c., APCA București a reales în functia de președinte pe Constantin Șarpe;
- membrii APCA interesați în această problemă pot cere relatii de la dl. C. Rusu din Iași, telefon 157364.

■ *Gratuitățile pentru handicapați*

Am primit unele sesizări de la pensionari cu diferite grade de invaliditate, dintre care îi amintim pe Alexandru Grosu și Viorica Vârlan, ambii pensionari de gradul II. Aceștia ne întreabă dacă s-au revizuit unele prevederi ale Legii 53/1992 privitoare la acordarea unor facilități, respectiv: călătorii gratuite pe mijloacele de transport în comun și pe CFR, scutiri de taxe și impozite ș.a.

Am luat legătura cu dl Covrig, de la Inspectoratul Teritorial pentru Handicapați, și cu doctor Macrinici, șefa laboratorului pentru expertizarea capacității de muncă, și am aflat că, în prezent, se face o verificare a persoanelor ce figurează în categoria pensionarilor de invaliditate, în scopul identificării celor care nu corespund prevederilor articolului 1 din sus-amintita lege referitoare la persoanele ce nu s-au putut integra în viața socială ca urmare a unor tare ereditare: oligofrenie, paralizie, boli incurabile etc.

Aceștia beneficiază neconditionat de facilitățile acordate prin Legea 53/1992, iar pentru alte categorii de handicapați, facilitățile sînt stabilite de comisia județeană, de la caz la caz.

■ *O intervenție promptă*

Cîțiva locatari din blocul situat pe strada Clopotari 27 au sărbătorit într-un mod deosebit un eveniment în noaptea de 12/13 iulie, ca ceilalți locatari de pe o rază de 100 m să știe: au scos boxele pe geamuri, au dat muzica la maximum, iar strigătele și chiuiturile entuziaste completau poluarea sonoră.

Un locatar, exasperat, a telefonat, pe la ora 2 din noapte, și la poliție și la ziar; mesajul a fost receptionat de plutonierul Sava, de la circa de poliție din Păcurari și pe la ora 2,30 un echipaj a sosit la fața locului și a restabilit liniștea. Ion Teodorescu ne-a telefonat, din nou, să ne spună că a fost plăcut impresionat de interventia promptă a poliției.

Constantin IURAȘCU
Teo POPESCU

MONITORUL JURIDIC

Răspunsuri la scrisori

■ *Pensionare - mame ce au născut și crescut patru copii*

Parnice Valentina, din Iasi, sos. Natională nr. 184, ne precizați că ați născut și crescut patru copii, aveți vîrsta de 55 de ani și 18 ani vechime în muncă. Ne solicitați să vă răspundem dacă îndepliniți condițiile legale de pensionare.

Răspuns: conform legislației în vigoare, dvs. nu îndepliniti conditiile pentru pensionare la cerere. Pentru a solicita pensionarea, trebuie să îndepliniți, cumulativ, două condiții: să aveți o vechime în muncă de 25 de ani și vîrsta de 55 ani. Dvs. îndepliniți condiția vîrstei, dar nu aveți vechimea necesară, de 25 ani.

Legea prevede unele facilități pentru femeile cu o vechime în muncă de 25 ani, care au născut și crescut cel puțin 3 copii pînă la vîrsta de 10 ani, în sensul că pot cere pensioanrea înainte de împlinirea vîrstei de pensionare cu un anumit număr de ani.

De exemplu: cu un an pentru 3 copii, cu 2 ani, pentru patru copii și cu 3 ani pentru mai mulți copii.

■ *Moștenitori - reconstituire drept de proprietate, conform Legii nr. 18/1991*

Bucur Aurel din Iasi. sos. Natională nr. 184, bloc A, sc. E, et. 2 - am citit cu multă atenție scrisoarea dvs., prin care ne adresați mai multe întrebări, privind reconstituirea dreptului de proprietate asupra unei suprafețe de teren.

Răspuns: cererea de chemare în justiție se adresează Judecătoriei din raza domiciliului pîrîtului sau, după caz, la Judecătoria din zona în care este situat terenul.

Pentru a avea garanția obținerii unei soluții favorabile dvs., în afară de proba cu martori, ar fi necesar să prezentați și acte, în special pentru suprafața de teren cu care spuneți că ați fost împroprietărit, ca urmare a participării dvs. la războiul din 1941-1945.

În cazul relatat de dvs., fiind mai mulți frați, puteți să obțineți din partea lor o procură prin Notariat, în vederea susținerii intereselor fiecăruia. Astfel, nu mai este necesar ca toți frații să fie prezenți în justiție.

În final, pentru că mi-ați solicitat să vă dau și un sfat cu privire la șansele pe care le-ați avea într-un eventual proces, doresc să vă spun că, în raport de toate elementele prezentate în scrisoare, acestea sînt destul de reduse, avînd în vedere și cheltuielile mari, impuse de judecarea cauzei.

■ *Succesiunea ascendenților*

Popovici Maria, din Iasi, cartier Mircea cel Bătrîn, nr. 570, ne scrieți că ați fost doi frați - din care unul a decedat. Fratale decedat nu a fost căsătorit și nici urmași nu are. Părinții dvs. sînt în viață. Ne întrebați dacă dvs. puteți participa la succesiune și ce cotă vi s-ar cuveni din moștenirea fratelui. De asemeni, ne solicitați să vă precizăm cine poate să deschidă procedura succesorală.

Răspuns: procedura succesorală poate fi deschisă de dvs. la Notariatul în raza căruia defunctul și-a avut ultimul domiciliu. În cererea de deschidere a procedurii succesorale, veti menționa datele de stare civilă ale defunctului, numele, prenumele mostenitorilor prezumtivi (în cazul dvs. al părinților), bunurile defunctului, eventual, datoriile acestuia.

Cu privire la cota parte, la care ați avea dreptul, din bunurile succesorale vă precizăm că, în conformitate cu prevederile art. 671, din Codul Civil, succesiunea se împarte în două părți egale, din care jumătate se cuvine tatălui și mamei dvs., iar cealaltă jumătate vi se cuvine dvs., fiind singura soră a defunctului.

■ *Noutăți legislative de interes general*

Învățămînt particular

Dreptul absolvenților învățămîntului particular liceal, postliceal și superior de a sustine examenul de finalizare a studiilor la unități și instituții similare din învățămîntul de stat, precum și condițiile de înscriere, taxe, eliberarea diplomelor etc., sînt reglementate în detaliu de Legea nr. 71/6.07.1995, publicată în Monitorul Oficial nr. 139, partea I-a.

■ *Accelerarea procesului de privatizare*

Contestațiile, reclamațiile cetățenilor cu privire la drepturile conferite prin Legea nr. 55/1995, privind distribuirea cupoanelor nominative de privatizare, a activității centrelor și operațiunilor de schimb a acțiunilor, a operațiunilor de alocare a acțiunilor și de eliberare a certificatelor de acționar, vor fi adresate și se vor soluționa de către Secretariatul județean pentru urmărirea aplicării Legii nr. 55/1995, ce va funcționa pe lîngă Inspectoratul județului. Acest secretariat se va înființa în baza H.G., nr. 476/1.07.95, publicată în Monitorul Oficial, partea I-a, nr. 138.

Mina LOZONSCHI
Consilier juridic

Notă: Vă mulțumim pentru scrisorile adresate rubricii noastre. Așteptăm cu interes alte scrisori la care vom încerca să răspundem cu promptitudine.

Comunicat

Fundatia SOROS pentru o Societate Deschisă - filiala Iasi face cunoscut faptul că în urma ultimei ședințe a Comisiei de Evaluare care a avut loc în data de 29 iunie a.c. au fost aprobate pentru înființare 37 de dosare în vederea participării, atît în țară cît și peste hotare, a 91 de persoane la congrese, conferințe, simpozioane, cursuri de vară, burse, suma aprobată totalizînd 19.699 USD.

De asemenea, vor fi finanțate parțial trei simpozioane de către Facultatea de Litere a Universității "Ștefan Cel Mare" din Suceava, Facultatea de automatică și Calculatoare din Iași și de Facultatea de Medicină din Iași. Universitatea "Al. I. Cuza" beneficiază de sprijin financiar pentru cursurile de vară "Limbă și civilizație română".

Muzeul de Istorie Naturală Iași este sprijinit cu plata alcoolului necesar conservării materialului biologic.

Următoarea ședință a Comisiei de Evaluare va avea loc în luna septembrie, data exactă urmînd a fi comunicată ulterior. Dosarele pentru această ședință se primesc la sediul Fundației Soros din str. Moara de Foc nr. 35, Iași, pînă la data de 10 septembrie 1995.

Plățile pentru perioada verii se fac pînă la data de 10 august a.c.

☎ TELEFOANE UTILE

☎ SALVARE: 961
☎ POMPIERI: 981
☎ POLIȚIE: Inspectoratul Județean Centrala 140720; Dispecerat 146666; Municipiu Centrala 140020 Dispecerat 146840/955 Ofițer de serviciu 146850; Serviciul Circulație - 140070.
☎ SERVICII MEDICALE MOBILE (asistență medicală de urgență la domiciliu): 113130/569, zilnic între orele 7,00-23,00
☎ AGENȚIA C.F.R.: 147673
☎ INFORMAȚII GARĂ: 146333
☎ AUTOGARĂ: 146587
☎ TAXICOM, dispecerat: 953, 146593
☎ AGENȚIA TAROM: 115239
☎ INFORMAȚII AEROPORT: 178126
☎ STAȚII PECO: Bas Ceaus - 176865; Aurel Vlaicu - 175872; Bucium - 132891; Crisan - 112182; Păcurari - 164142; Sărărie - 147480.
☎ A.C.R. - informații utile: 112345, 130177.
☎ DISPECERATE: R.A. Gaz-Metan - 141737; R.A. Apă-Canal - 142451; Renel - 147870, deranjamente - 929; Termoficare - 141956; R.A. Locuinta - 112434; Telefoane - Deranjamente - 921; Protecția muncii - 147010.
☎ GARDA FINANCIARĂ: 114065, 112427.
☎ ADMINISTRAȚIA FINANCIARĂ: 143030
☎ NOTARIAT: 147574
☎ TRIBUNAL: 146300
☎ PROCURATURA: 212566
☎ CAMERA DE COMERT: 117757
☎ CENTRUL MILITAR JUDEȚEAN: 146370
☎ STATUL MAJOR JUDEȚEAN DE APĂRARE CIVILĂ: 147594
☎ HOTELURI: Moldova - 142225; Traian - 143330; Unirea - 142110; Continental - 114320; Sport - 137817.
☎ POLICLINICA CU PLATĂ: triaj informatii - 117240
☎ OFICIUL JUDEȚEAN PENTRU PROTECȚIA CONSUMATORILOR: 145392.
☎ LABORATOR ANALIZE "PRO FAMILIA": 230431

CARNETUL ZILEI

VREMEA

14° - 32° C

■ Vremea se mentine predominant frumoasă și călduroasă, cu cer variabil pînă la senin; cu totul izolat, în orele după-amiezii, mai ales în zonele de deal, sînt posibile înnorări temporare, averse slabe de ploaie însoțite de descărcări electrice. Vîntul va sufla slab la moderat. Temperatura minimă în cursul nopții va fi de 14-20°C, definind pe alocuri nopți tropicale (din punct de vedere termic). Temperaturile maxime: 27-32°C. **(Ion Sabin ISTRATE - Centrul de Prevedere a Vremii Bacău)**

CALENDARUL CREȘTIN-ORTODOX

✞ Sîmbătă: Sf. mc. Chiriac și Iulita; cv. Iosif
✞ Duminică: Sf. mc. Antinogen, Iulia și Antioh

FARMACII DE GARDĂ

Farmacia nr. 2, Piata Unirii (tel. 116029).

SPITALE DE GARDĂ

Sîmbătă: Spitalul "Spiridon" (tel. 142730): Clinica a III-a Medicală; **Spitalul de Urgentă** (tel. 140690); **Maternitatea "Elena Doamna"** (tel. 210390/ 210394/210392).

Duminică: Spitalul "Spiridon" (tel. 142730): Clinica a II-a Medicală; Clinica I Chirurgie; **Maternitatea "Cuza Vodă"** (tel. 143320).

TELEVIZIUNEA NAȚIONALĂ

Sîmbătă: 7,00 La prima oră. Buletin meteo; Informatii utile; Cronica șoselei; Gimnastica de dimineată; Unde mergem?; Desene animate; Revista presei; Puncte cardinale; Agenda zilei; Dedicatii muzicale; Maxima zilei; Invitatul emisiunii ■ 9,00 Șapte note fermecate. Un concurs pentru copii în care cele șapte mote muzicale se transformă în tot atîtea surprize! ■ **10,00 Film serial pentru copii. Reîntîlnire cu Black Beauty** (Anglia). Ep. 25 ■ 10,30 Pas cu pas. Emisiune de știință pentru tineret. Tehnici de navigație - istorie și actualitate la Muzeul Marinei, Constanța; Din lumea animalelor; Cercetarea românească azi; Noutăți tehnico-științifice pe mapamond; Arheologie: incașii ■ 11,25 Vîrstele peliculei. Bucureștii de altădată văzuți de cineaști; Cannes '95 - secțiuni paralele; Curierul emisiunii; Jocul nostru ■ 12,20 Spirale prin timp. Drumul spre Berlin ■ 12,40 Cuvinte potrivite. Cuvinte meteorice - de ce dispar cuvintele?; Destinul unui cuvînt: antărt; Culegătorul de "perle" ■ 13,10 1001 audiții. Pagini muzicale oferite de Fundația "Brambach": Pe urmele lui Brahms și Joachim în România - Sighișoara (III) ■ 14,00 Actualități ■ **14,10 Ora 25 - Tranzit T.V.** Desene animate: "Chip și Charly"; Muzică; Reportaje; Telesport: Concurs hipic international de sărituri peste obstacole; Săptămîna Europeană a Tolerantei: dialogul tineretului european, Costinești-Strasbourg; Film documentar: Războiul lupilor; Să ne amuzăm cu Jacques Martin!; Film serial: Liceeni îndrăgostiți; Mapamond ■ **19,10 Teleenciclopedia:** Tiziano Vecellio; Faună: perpetuarea speciei; Universul interior: ficatul; Planeta miraculoasă: ghetarii ■ 20,00 Actualități. Buletin meteo. Telesport ■ **20,50 Film serial: Tequila și Bonetti** (Tequila and Bonetti, SUA, 1992). Ep. 8 ■ 21,45 Antistress! Teledivertisment muzical-umoristic ■ 22,55 Actualități ■ **23,10 Turul Frantei la ciclism.** Rezumatul zilei ■ 23,20 "Să-mi cînți un cîntec de iubire"... Refrene de neuitat ■ **23,50 Film serial: Telefonul de la miezul nopții** (Midnight Caller, SUA). Ep.18 ■ 0,45 Concert extraordinar. "Fragil Music Experience". "Jan Akkerman Band" (Olanda). Interviu cu Jan Akkerman.

Duminică: 8,00 Bună dimineata! Noutăți cultural-artistice; Desene animate; Informatii utile; Retete culinare; Horoscop; Reportaje; Caleidoscop ■ 9,00 Palatul cu povești. O invitatie în lumea poveștilor lansată de copii, cu ocazia aniversării a zece ani de activitate a Palatului National al Copiilor ■ 10,00 Film serial pentru copii. Salty - leul mării (SUA). Ep. 3 ■ 10,30 Lumină din lumină ■ 11,30 Cînd aud cucu cîntînd... Melodii din folclorul teleormănean ■ 12,00 Viața satului. "Căldură mare"... în societățile comerciale cu capital majoritar de stat din județul Constanța. Transmisiune directă ■ 13,30 Atlas. Realizator Victor Ionescu ■ 14,00 Actualități ■ 14,10 Poșta TV ■ **14,20 Video-magazin.** De la egal la egal... muzical cu Angela Similea; În lumea desenului animat; Serialul emisiunii: "Treptat-treptat"; Concursul de glume, prezentat de Florin Piersic; Telesport: Concurs hipic international de sărituri peste obstacole. Transmisiune directă de la Slobozia; Filmoteca monștrilor sacri; Dedicatii muzicale ■ **17,50 Serial SF. Star Trek - Generația următoare.** Productie SUA. Ep. 83: Ultima misiune ■ **18,45 A doua Românie.** O arie luminoasă ■ **19,15 Robingo** ■ 20,00 Actualităti. Agendă europeană. Buletin meteo ■ **20.50 Film artistic. Trei bănuți într-o fîntînă** (Coins in a Fountain, SUA, 1990). Cu: Loni Anderson, Stephanie Kramer, Shanna Reed, Stuart Wilson, Carl Weintraub. Regia Tony Wharmby ■ 22,20 Tragerile Loto Special 6/49 și Noroc ■ 22,30 Filme pe micul ecran ■ 22,35 Duminica sportivă ■ 23,05 Actualităti ■ 23,20 MTV. Disco Dance ■ 23,50 Film serial. Maddie și David (Moonlighting, SUA). Ultimul episod ■ **0,45 Nocturnă lirică.** Ion Minulescu.

Sîmbătă: 7,00 Întîlnirea de sîmbătă. Program al Studioului TVR din Cluj-Napoca; Incursiune în necunoscut: O întîmplare stranie; Telegospodărie; Umor; Desene animate; Film serial: Maddie și David; Cîntece care rămîn. Rubrică în limba maghiară: Știri, reportaje; Colecția de teracotă din Odorheiu Secuiesc; Confecționarul de rame Jojart din Cluj-Napoca; Întîlniri ale studenților la Homorod, județul Harghita; Festivalul de muzică veche Miercurea Ciuc ■ **12,00 MTV. Disco Dance** ■ 13,00 Est Meridian Magazin de sfîrșit de săptămînă. Program al Studioului TVR din Iași. Tristeți provinciale... în luna lui cuptor. ■ 16,00 Desene animate ■ **16,30 Film serial. Și bogații plîng** (Mexic). Ep. 230 ■ **17,00 Spectacolul lumii văzut de scriitorul Ioan Grigorescu.** Japonia fără crizanteme. Ep. VI: Pod peste mare ■ 17,30 Serata muzicală TV ■ 20,30 Pariați pe campion! ■ 21,00 TVM. Mesager ■ 21,30 Planeta Cinema - 100 Clasici ai filmului: Akira Kurosawa ■ 22,00 Concurs hipic internațional de sărituri peste obstacole ■ 22,30 Film serial. Santa Barbara (SUA). Ep. 191 ■ 23,15 Interferențe. Religie și societate. Actualitatea confesională; Biserica călătoare: Apoldul de jos. Invazii păgîne (XX); Festivalul filmului religios "Lumină din lumină" - Curtea de Argeș, 1995 (I) ■ 0,15 Jazz-Alive Show.

Duminică: 7,00 5 x 2. Magazin duminical. Program al Studioului TVR din Iași. Un surîs în plină vară ■ 13,00 MTV. Greatest Hits ■ 14,00 Actualități ■ **14,00 Film artisic. Tănase Scatiu** (România, 1976). Cu: Victor Rebengiuc, Dan Nutu, Rodica Tapalagă, Carmen Galin. Regia Dan Pita ■ 16,15 Desene animate ■ 16,30 Film serial. Și bogații plîng (Mexic). Ep. 231 ■ 17,00 Puls 180. Magazinul celor cu inimă pentru sport. O ediție desfășurată sub întrebarea: "Calul - cel mai fără de preț capital?" Derby-ul de trap al României; Trofeul "Hermes" - concurs internațional de sărituri peste obstacole; Ce poti să faci cu 137 de cai proprietate personală?; Serialul emisiunii: "Un joc de miliarde" (V); Fitness Club; Reporter pe meridiane: Hong Kong (II) ■ 20,00 Maeștrii. Sabin Drăgoi. ■ 21,00 MTV. Mesager ■ 21,30 Orașe și civilizații. Plovdiv - parfum de altădată ■ 22,00 Vedete în recital: Madonna. Concertul "Girlie Show" (I) ■ **23,00 Film serial. Santa Barbara** (SUA). Ep. 192 ■ **23,45 Vedete în recital:** Madonna. Concertul "Girlie Show" (II)

TELEVIZIUNI LOCALE

TVR IAȘI

SÎMBĂTĂ: Pr. II, 13,00 - 16,00: Est Meridian Magazin de sfîrșit de săptămînă: Tristeti provinciale... în luna lui cuptor ■ Cum se plictisesc iesenii - sondaje de opinie, reportaje ■ "Cine-a pus crîciuma-n drum" (refrene de actualitate) ■ La Ciric în plină vară ■ Vîrsta a III-a și clipele vacantei ■ Profile - pensionarul ■ Inertii incomode - Destine în derivă: nou-născuti abandonati ■ Itinerar folcloric românesc ■ 13,30 Film serial: Familia Palliser (ep. 24) ■ Magic Mix ■ Ulite și amintiri iesene (romanul străzii Petru Rareș) ■ Recitalul emisiunii: Jethro Tull ■ Desene animate ■ Dedicatii muzicale ■ Concursul emisiunii.

DUMINICĂ: Pr. II, 7,00 - 13,00: "5 x 2" - "Un surîs în plină vară": Aveti simtul umorului? - sondaj de opinie ■ Pe urmele unui cuplet ■ La dolce vita... - Venetia, paradisul turiștilor (I) ■ 8,00 Tara lui Piticot ■ Drumul spre... goool! cu Ryan Giggs ■ Zîmbete... în parcul Copou ■ Curiozități din lumea animalelor ■ Întîlnire cu mari comici ai ecranului ■ Magazin sportiv ■ 9,00 Fascinatia muzicii: Corul Madrigal (II) ■ Umor la "5x2" ■ Refrene matinale ■ Documentar preluat de la Deutsche Welle ■ De dragoste și dor. Melodii populare vrîncenești interpretate de Maria Murgoci ■ 10,00 Film serial: Cristal (ep. 17) ■ Show-ul vedetelor ■ Teiul de aur (V) - Angela Similea în recital ■ 11,45 Film serial: Dr. Quinn (r) ■ Oleacă de taifas: prozatorul Grigore Ilisei în dialog cu compozitorul Tudor Chiriac din Republica Moldova (I) ■ Dedicatii muzicale ■ Concursul emisiunii.

EUROPA NOVA

SIMBATA: 10,05 Mati Nova. Emisiune magazin. Maxi Mini Mim; Reteta zilei, umor, muzică, topul cărtilor, curiozităti, concurs; Radio-show; Reporter fără week-end; Întîlnire cu Charlie Chaplin - "Ziua de plată", "Contele"; Din lumea sportului ■ 14,00 Europa Nova TV Chart ■ 15,00 Pulsul planetei ■ **15,30 Film: "Negustorii războiului"** (prod. SUA, regia Peter M. Mackenzie. Cu: Asher Brauner (r) ■ 17,00 Terra: Carol cel Mare (VIII); Lumini și umbre - Joaquin Rodrigo (VIII); Moise și minunile desertului (V) ■ **17,30 Film serial: "Sărmana Clara"** (prod. Argentina). Ep. 36 ■ 18,15 Euromusic ■ 18,30 Desene animate ■ 18,55 Publicitate ■ 19,00 Infonova ■ 19,35 Stadion ■ 20,30 Lumea filmului ■ **21,00 Film: "Jocul de-a patriotismul"** (prod. SUA; regia Philip Noyce) ■ 22,50 Infonova ■ 23,00 Night Club: Muzică, varietăti; Videoclubul celebritătilor - concurs ■ 23,45 Muppets Show ■ **0,30 Film: "Gladiatorii străzii"** (prod. SUA) ■ 2,00 Concert: Police - Their Greatest Hits

DUMINICĂ: 10,05 Mati Nova. Emisiune magazin: Invitat: telespectatorul - concurs; Desene animate; Concurs - ieftin sau gratis; Reteta zilei; Videochic - concurs; Buletin rutier; Ghid TV; Piramida; **Film: "Beethoven"** (prod. SUA, regia Brian Levant. Cu: Charles Grodin, Bonnie Hunt ■ 14,00 Salata de întrebări ■ **15,00 Un secol de cinema** - Neorealismul cinematografic italian. Film: "Acoperișul" (prod. Italia, 1956; regia Vittorio de Sica) ■ 17,00 Carusel ■ 18,30 Desene animate ■ 19,00 Infonova ■ 19,35 Pasi pe orizont: "Defileul Teide" ■ 20,00 Top Rock ■ 20,30 Vitralii - Jocul de-a vacanta ■ 20,50 Publicitate ■ **21,00 Film: "Brubaker"** (prod. SUA; regia Stuart Resenberg. Cu: Robert Redford, Yaphet Kotto) ■ 23,05 Infonova ■ 23,10 Magazin sportiv ■ **23,25 Film serial: "Sărmana Clara"** (ep. 34 - r).

TELE'M

SÎMBĂTĂ: 7,00 Total' M- știri ■ 8,30 Film artistic: "Rămășagul" (comedie) ■ 10,00 Film serial pentru copii: Arbaleta, ep. 50 ■ 10,30 Matinal pentru copii ■ **11,30 Cinemateca de vacanță: Pasărea albastră** (fantezie) ■ 13,00 Problemele orașului ■ 14,00 The album show ■ **15,00 Gagul nemuritor** - secvente comice din filme ■ 15,30 Porunca dumnezeiască ■ 16,00 Vămile adolescentei ■ 16,30 American's Top Ten ■ **17,00 Film artistic: Procesul lui Lee Harvey Oswald** (dramă). Partea I ■ 19,30 Film serial: Viața ultrasecretă a lui Edgar Briggs (comedie), ep. 2 ■ 20,00 Desene animate ■ 20,30 Film artistic: Rufe murdare (comedie) ■ **21,50 Film artistic: Răcoritoare de după-amiază** (comedie) ■ **23,15 Umbra mortii** (thriller).

DUMINICĂ: 9,00 The Album Show ■ 10,00 Film serial pentru copii: Arbaleta, ep. 51 ■ 10,30 Matineu clasic: Concertul extraordinar al Orchestrei "Simfonia" București ■ 11,00 American's Top Ten ■ 11,30 Film pentru copii: Bill & Co ■ 12,30 Integrale muzicale: Cyndi Lauper ■ 13,00 Film artistic: Răcoritoare de după-amiază (comedie/r) ■ 14,30 Film artistic: Războiul - numărătoarea inversă ■ 16,00 Top Tele'M. Emisiune realizată pe baza scrisorilor primite de la telespectatori ■ 16,45 Vacanță în SUA ■ **17,15 Film artistic: Cristalul stelelor** (SF) ■ **19,00 Film serial: "Philip Marlowe, detectiv particular"**, ep. 2 ■ 20,00 Desene animate ■ **20,30 Film artistic: Școala de servicii funerare** (comedie) ■ 22,00 Film artistic: Rosu ca sîngele (thriller) ■ 23,40 Film artistic: Pe viață și pe moarte (SF).

TELEVIZIUNI PRIN SATELIT

RTL

SÎMBĂTĂ: 6,40 Pinocchio. Prietenul de pe steaua cealaltă (s.d.a. SUA/Japonia, 1989) ■ 7,05 Prințesa Lila și Samoggisii. O pizza violentă (s.d.a. Canada/Franța 1990/92). Piratul Krustie Kummer ■ 8,00 Călătoriile lui Guliver. Conspiratorul (s.d.a. SUA 1991) ■ 8,25 Tînărul erou - mutantul Turtles. Inventatorii trăiesc periculos (s.d.a. SUA 1991/92) ■ 8,50 Doi cîini tîmpiți. În spațiul cosmic (s.d.a. SUA 1993) ■ 9,15 Cowboy din Muh - Mexico. Lunga călătorie călare (s.d.a., SUA 1992) ■ 9,40 Căpitanul Planet. Alarma falsă (s.d.a. SUA 1991) ■ 10,05 Înapoi în viitor. Pierdut în jocul video (s.d.a., SUA 1992) ■ 10,30 Power Rangers. Trucul cu oglinda (s.a. SUA 1994) ■ 10,55 Disney & Co. Festivalul de vară (d.a. clasice) ■ 12,15 California Dreams (s.c., SUA 1992/93) ■ **12,40 Printul din Bel-Air.** Testul de inteligentă (s.c. SUA, 1991/92) ■ **13,05 Full House. Întoarcerea bunicii** (s.c., SUA 1987/88), cu Danny Tanner, "D.J." Tanner, Stefanie Tanner ■ 13,40 O familie puternică (s.c., SUA 1991/92). Frank și fiul ■ 14,05 Cine-i șeful aici? (s.c. SUA 1984/91). Tentatia e mare ■ **14,30 Cine-i șeful aici?** (s.c., SUA 1984/91). Jonathan este îndrăgostit ■ 15,00 Automobilism Formula 1. Antrenamentele contra cronometru ■ **16,20 O familie grozav de drăguță.** Cine mă ia cu el? (s.c., SUA 1987/91) ■ **16,40 Echipa A** (s.a., SUA 1983/87). Ceva mai mult timp ■ **17,45 Beverly Hills 90210.** Schimbarea tapetului (s. SUA 1991/92) ■ **18,45 Westerdeich**, s. familial, Germania 1994, ep.23 ■ 19,45 Actualități ■ 20,10 Repet. Rudi Carrell prezintă extrase din showul lui Rudi ■ **21,15 Dar, Hallo!** - Highlights ■ 23,00 Cum ati spus? (r) ■ 0,00 Sîmbătă noaptea la RTL. Comedie, satiră, muzică ■ 1,00 Arctic Heat (f.a., SUA/Finlanda 1986) ■ 2,45 Informatii din cinematografie ■ 3,10 Casa uitării (f.horror, SUA 1991 r) ■ 4.50 Arctic Heat (r).

DUMINICĂ: 6,30 Desene animate ■ 6,45 New Kids On The Block. Va veni o corabie (s.d.a. SUA, 1990) ■ 7,10 Aventurile lui Ted și Bill. "Oldtimer Blue Betty" (s.d.a, 1990) ■ 7,35 Aventurile lui Ted și Bill. Cîteodată e greu (s.d.a., SUA 1990) ■ 8,00 Disney & Co (r) ■ 8,10 Punga fermecată. Marsupilami (r) ■ 9,20 Tom & Jerry (d.a., SUA 1992/1993) ■ 9,35 Muppets Babies. Unde locuiește mama gîscă? (s.d.a. SUA 1989/92) ■ 10,00 Biker Mice From Mars. Noi infractori pentru Limburger (s.d.a., SUA 1994) ■ 10,25 Povestiri din grotă. Răzbunarea Dr. Jekyll (s.d.a. SUA, 1993) ■ 10,50 Bună dimineata, duminică! ■ 10,55 Team Disney - Aladdin. Incredibila căutare a comorii (s.d.a., SUA 1994) ■ 11,35 Farse celebre și O vară fierbinte... și după aceea? (s. pentru tineret, SUA 1993, ep.7) ■ 11,35 Splaterdome ■ 11,45 Bubbles, cu fotograful Michael Friedel și în continuare Bonkers. Polițistul anului (s.d.a., SUA 1993) ■ 12,10 Quiz ■ 12,15 Înapoi în trecut (s. SF, SUA 1992/93). Vînătoarea de vrăjitoare, partea a II-a ■ **13,05 Tropical Heat.** În sfîrșit, ceva cu totul nou (s.p., SUA 1993) ■ 14,00 Cine-i șeful aici? Și bărbații nu sînt decît oameni (s.c., SUA 1984/1994) ■ 14,30 Cine-i șeful aici? Bunica cea drăguță (s.c., SUA 1984/91) ■ **14,55 Nanny.** De la fata în casă la snob (s.c., SUA 1993/94) ■ 15,25 Automobilism Formula I. Marele Premiu al Marii Britanii de la Silverstone (rep.) ■ 17,55 Strigătul de ajutor. Acțiuni de salvare dramatice ■ 18,45 Westerdeich (s. familial, Germania 1994, ep.24) ■ 19,55 Actualități ■ 20,15 Highlander. Manie fatală (s.a., SUA/Canada 1993/94) ■ 21,15 Fac, în sfîrșit curățenie, tată! (c. SUA 1993) ■ 23,00 Magazin. Spiegel TV ■ 23,45 Prime Time ■ 0,05 Eden (s.er.) ■ 0,35 Playboy Late Night. Magazin erotic, ep.17 ■ 1,05 Fărîmele nopții, scurte filme serial ■ 1,40 Formula I. Rezumatul Marelui Premiu al Marii Britanii de la Silverstone ■ 3,30 Hobby-ul ei e crima (s.p.) ■ 4,20 Ilona Christen (r) ■ 5,10 Hans Meiser (r) ■ 6,05 Explosiv Magazin (r).

PRO 7

SÎMBĂTĂ: 7,35 Dur, dar drăguț. "Drogul minune", SUA 1979. (s.p/r) ■ 8,25 Inspectorul Gadget (d.a) ■ 8,45 Dennis (d.a) ■ 9,15 Alvin & the Chipmunks (d.a) ■ 9,40 Space Ghost și Dino Boy (d.a) ■ 10,05 Slimer & The Real Ghostbusters (d.a) ■ 10,30 Detectivul Scooby Doo (d.a) ■ 11,00 Taz-Mania (d.a) ■ 11,25 Beetlejuice. Un duh neobișnuit (d.a) ■ 11,50 O groază, o teroare. Superșoarecele! (d.a) ■ 12,15 Tiny Toon. Aventuri. Bun pentru joc, SUA 1991(d.a/r) ■ 12.40 Pantera roz. Chili împotriva panterei, SUA 1964/1971(d.a/r) ■ **13,00 Parker Lewis.** Vedeta școlii. O poveste urîtă, SUA 1991(co/s) ■ 13,30 Flirt stradal ■ **13,55 Superman.** Aventurile lui Lois și Clarck. Mașina timpului (s/r) ■ **13,45 Un trio cu patru pumni.** Ritpide. Ajunși la faliment, SUA 1985 (s.a), cu Perry King, Joe Penny, Thom Bray ■ **15,40 Godzila.** Monstrul mării. Film SF, Japonia 1966 (f.SF) ■ 17,10 Pro Movie. Magazin de informatii cinematografice ■ 17,40 Familia Flintstones. Bine ati venit la club (d.a) ■ 18,10 Tom & Jerry (d.a) ■ 18,20 Familia Simpson. O bănuială groaznică (d.a) ■ 18,50 Tom & Jerry (d.a) ■ **19,05 Cousteau.** Aventuri în ocean. Secretul recifurilor ascunse, Franța 1967/1993 (do) ■ **20,05 Kung Fu. Sub semnul dragonului.** Caine și planta fermecată, SUA 1993 (s.a) ■ 20,55 Actualități ■ **21,15 Real men. Bărbați adevărați,** 1987 (co) ■ **23,00 Iron Triangle.** Legenda mortii, SUA 1988 (f.a) ■ 0,35 Actualități ■ **0,45 Petrecerea horror,** SUA 1986 (f. fant.) ■ 2,10 Diavolul vine la ora patru, SUA 1960 (f.av/r) ■ 4,15 Actualități ■ 4,25 Cousteau. Aventuri în ocean, Franța 1967/1993 (d/r) ■ 5,10 Tripolis, SUA 1950.

DUMINICĂ: 7,20 Un trio cu patru pumni (Riptide). Ajunși la faliment, SUA 1985 (s.a/r) ■ 8,05 Tomatele ucigașe (d.a) ■ 8,30 Aventurile lui Teddy Ruxpin (d.a) ■ 8,55 Heatchcliff și Marmaduke (d.a) ■ 9,20 Topo Gigio. Șoarecele spatial (d.a) ■ 9,45 Jabber Jaw. Regele mărilor (d.a) ■ 10,10 Scooby Doo & Scrappy Doo (d.a) ■ 10,35 Tiny Toon. Aventuri. O chestiune fierbinte. SUA 1991 (d.a/r) ■ 11,00 Bugs Bunny (d.a) ■ 11,30 Batman (d.a) ■ 11,55 Garfield și prietenii săi (d.a) ■ 12,20 Familia Flintstones. Galaxius, SUA 1965 (d.a/r) ■ 12,50 Superboy. Masca răilor (2), SUA 1989 (s.a) ■ 13,10 Omul din Atlantis. Tîrgul anual mortal, SUA 1978 (s.a) ■ **14,05 Ne cheamă lumea animalelor.** În sălbăticia Alaskăi, SUA 1968/1971 (do). Primul episod ■ **15,00 Bacalaureatul,** SUA 1967 (co) ■ **17,00 Jandarmul de la St. Tropez,** Franța/Italia, 1964 (co) ■ **17,35 Diagnosticul e crima.** Drama ostatecilor din spital, SUA 1994 (s.p) ■ **19,25 Space Rangers.** Codul onoarei, SUA 1993 (s.SF) ■ 19,25 Hypno. Incredibilul show ■ 20,55 Actualități ■ **21,15 Nuts.** În legitimă apărare, SUA 1987 (co) ■ **23,25 Palm Beach-Duo. Material pentru un roman polițist,** SUA 1994 (s.p) ■ **0,25 Regele New York-ului,** Italia/SUA, 1990 (f.p) ■ 2,10 "2 contra 2" (Talkshow) cu Sven Doppke și Jörg Pilawa ■ 2,40 Actualități ■ **2,50 Nasul din Harlem,** SUA 1973 (f.p) ■ 4,15 Actualități ■ 4,25 Flirt stradal. Data-Game, În căutarea singuratecilor cu Georg Holzach (r) ■ 4,50 Kung Fu. Sub semnul dragonului. Caine și planta fermecată, SUA 1993 (s.a/r) ■ 5,35 Actualități ■ 5,45 Parker Lewis. Vedeta școlii. O poveste urîtă, SUA 1991 (co/r).

TELECABLE

SÎMBĂTĂ: 9,00 Desene animate ■ 10,30 Desene animate ■ 12,00 Labirintul de otel ■ 13,30 Pasiunea secretă a lui Robert Clayton ■ 15,00 Sommersby ■ 16,30 Preisteria ■ 18,00 Frăția trandafirului (I,II) ■ 21,00 Cioara ■ 22,30 Mă gîndesc la tine ■ 0,00 Surful roșu ■ 1,30 În derivă

DUMINICĂ: 9,00 Desene animate ■ 10,30 Desene animate ■ 12,00 Fildes vrăjit ■ 13,30 Kid și play ■ 15,00 Liniștea iadului ■ 16,30 Vînătorii de vise ■ 18,00 Confuzie nemiloasă ■ 19,30 Capcană fără scăpare ■ 21,00 Imagine dublă ■ 22,30 Criminalul hotărăște ■ 0,00 Pariu mortal ■ 1,30 Ucigașul de pe autostradă.

RADIO NORD-EST

Sîmbătă: 7,00-14,30 Cu bastonul prin oraș. Emisiune de informații, muzică și divertisment. Realizatori: Ovidiu Șimonca și Septimiu Sărățeanu ■ 14,30-18,00 Cutreierînd America în week-end. Emisiune de muzică country și concursuri. Realizatori: Costi Rezlescu și Andi Barbu ■ 18,00-19,00 BBC: Buletinul de știri și Actualitatea ■ 19,00-24,00 Dedicații muzicale. Muzică la cererea ascultătorilor ■ 0,00-4,00 Noapte de dans ■ 4,00-7,00 Backtraxx USA - VOA Europe.

Duminică: 7,00-8,00 Ritmuri de înviorare ■ 8,00-8,30 BBC: Buletinul de știri și Actualitatea ■ 8,30-12,00 Gamela cu nechezol. Emisiune de divertisment oferită ascultătorilor de Teatrul Ludic și RNE ■ 12,00-16,00 Mega 72.44. Realizatori: Sandi Leonties și Cătălin Elisei ■ 16,00-18,00 Nashville Record Review (VOA Europe) ■ 18,00-19,00 BBC ■ 19,00-21,00 Clepsidra cu sporturi. Emisiune de informații sportive. Realizator Septimiu Sărățeanu ■ 21,00-24,00 Dedicații. Muzică la cererea ascultătorilor ■ 0,00-1,00 Top clasic 10. Epoca de aur a muzicii pop în 60 minute. Realizator Sandi Leonties ■ 1,00-2,00 Planet 2000 - VOA Europe ■ 2,00-3,00 Soul music - VOA Europe ■ 3,00-4,15 Albumul nopții ■ 4,15-5,00 Jazz - VOA Europe ■ 5,00-5,30 Ritmuri de înviorare.

cotidian de informații
Monitorul

Str. Smîrdan nr. 5 ■ Tel. 17.25.57; 271271; 271333; 271467 (centrala) ■ Fax 27.04.15
■ Publicitate tel./fax 14.47.76
■ REDACTOR SEF - Dan Radu
■ REDACTOR SEF ADJUNCT - Ovidiu Șimonca
■ SECRETAR GENERAL DE REDACTIE - Marius Cristian

SEFI DEPARTAMENTE:
■ Eveniment local: Toni Hritac (int. 110)
■ Investigatii: Vali Știrbu (int. 110)
■ Eveniment national si international: Cristian Racu (int. 110)
■ Economic: Costel Stroescu (int. 117)
■ Cultură: Dorin Popa (int. 109)
■ Sport: Nicolae Grecu (int. 107)
■ Redactor de serviciu: Constantin Iurașcu (int. 124)
■ Fotoreporter: Constantin Plop
■ Grafică: Lucian Amarii, Daniel Melinte
■ Publicitate: Cristina Labonțu (int. 122, fax 144776)
■ Difuzare: Mihai Tudose (int. 120)
■ Contabilitate: Antoneta Filip (int. 112)

ABONAMENTELE se pot face la orice Oficiu Poștal din țară.
MONITORUL figurează în catalogul Presei interne la poziția 838.

NORD-EST PRESS
- agenție de presă -
Str. Smîrdan nr. 5 ■ Tel. 17.25.57; 271271 (centrala) ■ Tel 14.56.10
■ EDITOR: Mona Dîrtu

EDITOR
NORD-EST
Str. Smîrdan nr. 5 ■ Tel. 17.25.57; 27.12.71 ■ Fax 27.04.15
Director general: ALEXANDRU LĂZESCU
Director editor: FLORIN ZAMFIRESCU
Director de marketing: CEZAR CALUSCHI
Director executiv: GABRIEL RUSU

TIPAR OFFSET: MULTIPRINT, Iași str. Sf. Lazăr nr. 49

MONITORUL EXTERN

Criză acută de apă potabilă în al doilea oras ca mărime din Ucraina

Va fi evacuat Harkovul?

Cei 1,5 milioane de locuitori ai celui de-al doilea oraș ca mărime din Ucraina, Harkov, au fost încurajați să părăsească orașul din cauza unor probleme majore ale rețelelor de apă potabilă și canalizare. Sugestia a venit de la șeful administrației regionale, Aleksander Masielțki, care a spus că alimentarea cu apă trebuie complet oprită. Odată cu izbucnirea crizei de apă, majoritatea locuitorilor au fost aprovizionați numai trei ore pe zi. Rații suplimentare erau distribuite în stradă de camioane-cisternă. Oficialitățile se tem că apele reziduale, provenite din sistemul de canalizare, se vor deversa în rîuri, contaminîndu-le. Marile rîuri ale Ucrainei alimentează cu apă potabilă zone dens populate din această țară și din Rusia. Aproape toate fabricile au fost închise, în timp ce autoritățile doresc să-i evacueze, în primul rînd, pe bolnavii internați în spitale.

Liderul negociatorilor ceceni, Usman Imaev, este multumit

"Războiul din Cecenia s-a terminat onorabil"

Documentul final ce vizează problemele politice aflate în discuție la negocierile de la Groznîi este gata în principal, dar necesită precizări, a declarat astăzi ziariștilor loctiitorul șefului organelor puterii federale în Cecenia, Vladimir Zvorin. Potrivit spuselor sale, varianta finală a documentului va fi terminată pînă astăzi la ora 14.00, cînd vor fi reluate negocierile cu partea cecenă. Dar, potrivit informațiilor obținute de agenția RIA, din surse apropiate delegației dudaeviste, aceasta persistă în neacceptarea variantei de statut politic a republicii, propusă de partea rusă, iar Usman Imaev a plecat din nou în munți ca să se consulte cu Djohar Dudaev. Înaintea plecării din Groznîi, el a apărut la un miting antirusesc, care se desfășura în fața clădirii OSCE și a spus celor prezenți că "războiul s-a terminat și s-a terminat onorabil".

Cel putin pentru a merge la pescuit

Chinezii invadează Rusia

În ultimul timp, la granița ruso-chineză, în zona districtului de grăniceri din Baikal, s-au înmulțit tentativele de trecere frauduloasă a graniței de către cetățeni chinezi. La o recentă conferință de presă, comandantul districtului de grăniceri din Baikal a prezentat materiale video înregistrate de grănicerii ruși, care au descoperit pe teritoriul Rusiei o tabără de pescari chinezi, dotată cu toate echipamentele de pescuit necesare. Uneori, grănicerii ruși sînt nevoiți să tragă focuri de avertisment pentru a împiedica intrarea pe teritoriul țării a "oaspeților nedoriți", cum îi numește radio Rosia. Toate aceste date au fost prezentate reprezentanților grănicerilor chinezi, care au propus efectuarea unor operațiuni comune pentru combaterea acestor infracțiuni.

Destinatia fier vechi?

Flota comercială rusă din Marea Neagră se află în pragul falimentului

Flota comercială din Marea Neagră, în trecut una din cele mai puternice din Uniunea Sovietică, se află în prezent în pragul falimentului. Cu o datorie de 300 milioane dolari și peste 30 de nave reținute în porturi străine la cererea creditorilor, aceasta este situația tristă în care se află una din cele mai puternice flote comerciale din trecut. Încercarea de a arenda flota a dus la arestarea în cursul anului trecut a fostului președinte al flotei, Pavel Kudiukin, învinuit de a fi încheiat contracte care contravin legii. Schimbarea conducerii nu a rezolvat problema flotei. Compania se află în prezent într-o dilemă: fie să anunțe falimentul cu toate urmările ce decurg din acest lucru, fie să înceape să împartă flota care numără aproximativ 200 de nave. Speranța de a primi un ajutor de stat, care ar putea salva flota de la falimentul total este privită ca ceva de domeniul fanteziei.

În timp ce refugiații musulmani din Srebrenica petrec noaptea sub cerul liber

Franța dă aliaților 48 de ore pentru a decide dacă vor replica sau nu ofensivei sîrbe

■ *în caz contrar, autoritățile de la Paris au amenințat din nou cu retragerea militarilor francezi din Bosnia*

Comandantul FORPRONU din Tuzla, colonelul Charles Brent, a oferit, într-un interviu acordat postului BBC, detalii cu privire la condițiile în care trăiesc refugiații musulmani, expulzați de sîrbii bosniaci din Srebrenica, și care și-au găsit acum adăpost la o bază aeriană ONU de lîngă Tuzla. "Condițiile prin care au trecut sînt îngozitoare. Fizic și psihic, sînt în stare de șoc. Sînt deshidratați. Printre ei sînt și cazuri de dezinterie, cazuri de TBC. Populația a suferit foarte mult în ultimul an și jumătate și, mai ales, în ultimele zile. Canicula din aceste zile și condițiile grele de transport și-au spus și ele cuvîntul". Conform surselor ONU, numai 400 de persoane au mai rămas la baza ONU de la Potocari, unde mii de refugiații din Srebrenica au căutat protecție.

Mii de refugiați musulmani înfometați și speriați, și-au petrecut noaptea sub cerul liber, după ce sîrbii bosniaci i-au transportat afară din enclava Srebrenica, în cadrul unei campanii de "curățire etnică". Majoritatea nu au mîncat de cel puțin o zi, convoaiele umanitare nereușind să ajungă pînă joi seara. Peste 10.000 de refugiați se aflau în interiorul și în jurul aeroportului Tuzla, din teritoriul controlat de forțele guvernamentale bosniace. Oficialitățile ONU au declarat că sîrbii bosniaci aproape au golit enclava Srebrenica de locuitorii musulmani pînă joi, la căderea nopții. Cei sosiți în teritoriul controlat de guvernul musulman au declarat că mai multe femei au fost violate, cîțiva bărbați au fost împușcați, iar mai multe mii de bărbați au fost adunați pe stadionul din Bratunac, în teritoriul controlat de sîrbi.

Președintele francez, Jacques Chirac s-a pronunțat în favoarea unei intervenții militare internaționale limitate care să oprească agresiunea sîrbă asupra enclavelor musulmane. "Dacă această opțiune se dovedește imposibilă, Franța va fi nevoită să ia în calcul alte alternative", a declarat liderul francez, făcînd o aluzie clară la opțiunea retragerii forțelor franceze din batalioanele FORPRONU. Ministrul francez al Apărării, Charles Millon, a declarat vineri că Franța mai dă aliaților ei un termen de 48 de ore pentru a lua o decizie asupra implicării militare a "căștilor albastre" în Bosnia, cu scopul de a opri atacurile sîrbe asupra enclavelor musulmane decretate "zone de securitate" de către ONU. "Dacă nu avem nici un răspuns din partea puterilor occidentale în 48 de ore, atunci va trebui să suportăm consecințele", a afirmat Millon. Aceasta ar însemna, a adăugat el, regruparea forțelor franceze din FORPRONU pentru o încercare de a străpunge asediul sîrbilor bosniaci asupra orașului Sarajevo.

Millon a mai anunțat că trupele franceze au început deja pregătirile pentru "spargerea" blocadei impuse capitalei bosniace de către sîrbi, prin construirea unui coridor care să permită militarilor francezi accesul spre drumul de pe muntele Igman, singura legătură dintre Sarajevo și restul lumii care nu se află în mîinile sîrbilor bosniaci.

În schimb, secretarul general al NATO, Willy Claes, a declarat că enclava Srebrenica, cucerită de sîrbii bosniaci, este iremediabil pierdută, propunerea Franței de a o recupera prin forță nefiind viabilă. Claes a avut în cursul săptămînii trecute convorbiri cu ministrul de Externe al guvernului musulman de la Sarajevo, Muhamed Sacirbey, însă n-a putut să satisfacă cerința acestuia de a angaja mai mult forțele NATO în Bosnia. O eventuală hotărîre a SUA privind anularea embargoului asupra livrării de arme musulmanilor bosniaci ar avea repercusiuni tragice, întrucît aceasta ar determina țările europene să-și retragă trupele din cadrul UNPROFOR desfășurate în Bosnia, mărind riscul de escaladare a conflictului în întreaga zonă a Balcanilor.

Inundații catastrofale în Turcia

Ploile abundente care au căzut în această săptămînă în sud-estul Turciei au provocat moartea a 30 de persoane și rănirea altor 19, precum și avarierea a 60 de case. Pagubele sînt cu atît mai mari, cu cît regiune respectivă este una dintre cele mai secetoase din Turcia.

Sub acuzația de a fi ordonat un asasinat

În Lituania a fost executat un șef al mafiei locale

Liderul mafiei lituaniene, Boris Dekanidze, vinovat de a fi ordonat, în urmă cu doi ani, asasinarea unui celebru jurnalist de investigație, a fost executat, a relatat, în ediția sa de ieri, cotidianul "Lietuvos Rytas", citat de Reuter. Dekanidze, în vîrstă de 33 de ani, se afla în așteptarea executării sentinței încă din luna noiembrie a anului trecut. El a fost condamnat la pedeapsa capitală pentru a fi pus la cale asasinarea jurnalistului Vytas Lingys, care a fost împușcat în fața locuinței sale, în octombrie 1993. Lingys scrisese mai multe articole în care l-a acuzat pe Denikadze, unul din liderii crimei organizate din Lituania, de a fi conducătorul unei bande de escroci din Vilnius.

Ziarul citat a relatat că execuția, care în Lituania se face, de obicei, prin intermediul unui glonț în ceafă, a avut loc miercuri. Ministerul de Interne și Curtea Supremă nu au confirmat oficial execuția, iar informațiile asupra timpului precis și a locului unde a avut loc aceasta nu vor fi date niciodată publicității. Un oficial, care a dorit să rămînă anonim, a declarat, însă, că rapoartele de presă privind execuția sînt întemeiate. Lituania și alte două republici baltice, Letonia și Estonia, au fost criticate de țările nord-europene și de agențiile umanitare pentru menținerea pedepsei capitale. Statele criticate au replicat că este încă necesară menținerea acestor pedepse, pentru stăvilirea valului crimei organizate, ce a înflorit pe fondul condițiilor economice și sociale instabile. Alte trei persoane au primit termene îndelungate de detenție pentru implicare în asasinarea lui Lingys. Dekanidze a fost cel de-al șaptelea condamnat la moarte care a fost executat în Lituania, de la proclamarea independenței acestui stat față de fosta Uniune Sovietică, în anul 1991.

În apele teritoriale ale Cubei

Un vas de patrulare cubanez a ciocnit o ambarcațiune americană la bordul căreia se aflau cubanezi din exil

■ *aceștia comemorau moartea a 100 de compatrioți, a căror ambarcațiune fusese scufundată de paza de coastă cubaneză*

Un vas de patrulare cubanez s-a ciocnit intenționat, joi, cu o ambarcațiune la bordul căreia se aflau cubanezi din exil, avariind vasul și rănind trei persoane, relatează Reuter. Vasul "Democracia" participa la comemorarea, de către circa 100 de membri ai comunității cubaneze din exil aflați în bărci cu motor, a scufundării, anul trecut, a unei ambarcațiuni cu refugiați cubanezi. Ciocnirea a avut loc în apele teritoriale ale Cubei, la zece mile de țărm, nava de patrulare cubaneză îndreptîndu-se deliberat către barca protestatarilor.

Participanții la comemorare au declarat că doreau să protesteze pașnic în apele teritoriale ale Cubei, intenționînd să lase pe apă coroane de flori în memoria celor peste 40 de morți în incidentul din iulie, anul trecut. Ministrul cubanez de Externe, Rafael Dausa, a declarat, joi, că țara sa are dreptul să prevină orice intrare ilegală în apele sale teritoriale și că va face uz de acest drept. La Washington circa 50 de cubanezi au demonstrat în fața oficiului diplomatic al Cubei, avînd portete ale copiilor uciși în urma scufundării. Serviciul Secret al Statelor Unite a arestat zece demonstranți, printre care și scriitorul cubanez Armando Valladares. Cuba a negat în numeroase rînduri că ar fi scufundat deliberat nava cu refugiați. Peste 37.000 de cubanezi au fugit, anul trecut, din țara lor, majoritatea ajungînd în tabăra de refugiați a bazei marinei militare a SUA de la Guantanamo Bay, din Cuba.

61.886 de ruși s-au sinucis anul trecut

■ *cartea "Îndrumar pentru sinucidere", cu un tiraj de 850 mii exemplare, se bucură de un real succes în țările CSI*

Doi adulți și un minor din Sahalin (estul extrem al Rusiei), au furat un copil de cinci ani și l-au ținut timp de două săptămîni, într-o colibă în afara orașului, violîndu-l. Apoi i-au tăiat venele, i-au băut sîngele și, în final, copilul a murit asfixiat, povestește Ghenadi Polozov, șef de secție la Procuratura generală a Federației Ruse, în "Komsomolskaia Pravda" nr. 125, din 12 iulie.

Specialistul arată că folosirea violenței asupra copiilor a devenit banală în Rusia și nimeni nu se mai miră și nu protestează. În ultimii doi ani, 40 mii de minori au suferit traumatisme fizice și psihice. Tot ei, conform rezultatelor unor cercetări, formează 37 procente din cei traumatizați sexual. Dar statistica oficială nu reflectă întregul tablou al acestor suferințe. Se mai practică astfel comerțul cu copii, exploatarea lor sexuală și economică. Două treimi din absolvenții școlilor-internat și ai caselor de copii devin vagabonzi sau își pun capăt vieții prin sinucidere. Ei alcătuiesc detașamentul celor 40.000 de fugari minori.

În Arhanghelsk s-au spînzurat, concomitent, zece oameni. Dar drama colectivă nu s-a terminat cu aceasta. Femeia în vîrstă care a scos cu mîna ei cîțiva sinucigași din ștreang, s-a sinucis. Profesia și vîrsta defuncților diferă de la unul la altul: pensionari, un fochist și un șomer, cu vîrste variind între 24 și 70 de ani.

Tot din această sursă aflăm că în Rusia circulă cartea tradusă din japoneză "Îndrumar pentru sinucidere", cu un tiraj de 850 mii exemplare. Cu meticulozitate niponă, autorul explică, pe puncte, tot felul de metode, știute și neștiute, de renunțat la viață. Începînd cu naftalină, gaz, electricitate, ajungînd în final la autoaprindere și autoînghețare. "Fiecare om poate să moară atunci cînd dorește. Cînd dispui de alternative de a muri, viața îți pare mai ușoară. Omul este stăpînul destinului său. Și dacă el vrea să se despartă de viață, nu-i cazul să fie oprit" - susține autorul cărții, Vatari Tiurumi. Și nici o umbră de moralitate. Ori, ceea ce pare mai tragic, majoritatea ecourilor la carte sînt pozitive. **(Vlad VLASE)**

Pe patul de spital

Elțîn a fixat alegerile parlamentare pentru 17 decembrie

Președintele Boris Elțîn a decis ieri ca alegerile parlamentare pentru Duma de Stat, camera inferioară a legislativului de la Moscova, să se desfășoare la 17 decembrie a.c., transmite Interfax, preluată de Reuter. Biroul de presă al Președinției ruse a confirmat această dată, stabilită printr-un decret semnat de Elțîn de pe patul spitalului unde a fost internat marți, după o criză cardiacă. Ultimele alegeri pentru Dumă fuseseră susținute la 12 decembrie 1993, cînd 450 de deputați au fost aleși pentru un termen de doi ani, după ce Elțîn dizolvase precedentul Parlament.

REGIA AUTONOMĂ DE TRANSPORT ÎN COMUN IAȘI

anunță abonații **traseului de autobuze nr. 36 Bazar - Breazu** modificarea programului de circulație după cum urmează:

- ora 6,20 - plecare Bazar
- ora 15,15 - plecare Breazu

După data de 15 septembrie 1995 numărul de curse va fi suplimentat conform fluxului de călători.

anunță publicului călător **desființarea stației de tramvaie Sala Sporturilor**, în urma recomandării Poliției Rutiere.

INSTITUTUL EUROPEAN PENTRU COOPERARE CULTURAL ȘTIINȚIFICĂ IAȘI
str. Cronicar Mustea nr. 17, Iași
tel. 032/127311, fax 032/ 230197

Serviciile oferite de Institutul European Iași prin departamentele de profil sînt:
- **grafică publicitară**
- **imprimare tipografică**

(formulare tipizate, etichete pt. ambalaje individuale și colective în 1-6 culori, autocolante, prospecte, pliante și mape publicitare, cataloage de produse, calendare, broșuri, cărți, ecusoane și alte tipărituri plastificate pînă la format A3 etc)

TV CABLU - UNICO - MULTISAT

Anunță pe toți abonații la rețeaua de televiziune prin cablu, care au avut sau au în continuare contract cu firma **UNICO - MULTISAT**, că schimbarea contractelor făcute de firma **ELECTRON - M - BIT** este **ilegală**, această firmă transmițînd în acest moment fără acordul nostru prin intermediul rețelei de cablu MULTISAT.

Pînă la rezolvarea pe cale juridică a problemei (sperăm în cel mai scurt timp) și pînă la reluarea emisiei și a programelor în condiții tehnice corespunzătoare, rugăm abonații rețelei să nu accepte schimbarea contractelor pentru a nu temporiza în acest fel revenirea la normal.

P

LATIN

OFERTA NOASTRĂ ESTE CEA MAI BUNĂ!

La preț de importator materiale pentru amenajări în construcții

- faianță,
- gresie,
- tăietoare profesionale
- tapet lavabil,
- var lavabil
- vopsea email la spray-uri și la cutii, culori clasice și speciale: cromate și fluorescente
- robinete și baterii cadă-duș
- chiuvete inox complete de accesorii
- încălzitoare electrice
- oglinzi
- accesorii baie

Str. Cuza Vodă nr 56,
tel. 032/115151, 142030
Deschis zilnic 9.oo-19.oo

Nu s-a inventat încă Zodia Norocoșilor?
Greșiți!
E zodia tuturor celor care trec pragul

SALONULUI BINGO
SCALA

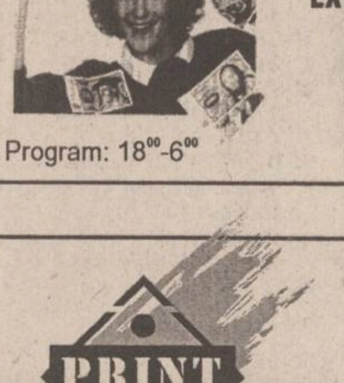

În fiecare seară
premii speciale
și
cadouri atractive
în valoare de peste 300.000 lei!
EXTRA BINGO la bila 38
20.000.000 lei
PREMIU SPECIAL
1.200.000

Program: 18^{00}-6^{00}

TURISM
AGPI
Agenția PROSPER INTERNATIONAL

VACANȚA PERFECTĂ
IEFTIN SAU GRATIS
MARE, MUNTE, DELTĂ

- PLATA ÎN 6 RATE
- TRANSPORT CU AUTOCAR

STR. G. URECHE 3,
BLOC W. MĂRĂCINEANU,
ÎN SPATELE TRIBUNALULUI,
LÎNGĂ EXCLUSIV.
TEL. 210932, 213122, 213130

Doriți o reclamă de calitate?

NOI vă putem ajuta!

- inscripționări cu autocolant decupat automat LA ORICE DIMENSIUNE! (TIR-uri, autobuze)
- firme luminoase
- proiectare asistată de calculator
- reproduceri de sigle prin scanare

NOI DĂM O NOUĂ FAȚĂ LUCRURILOR!

S.C. SCHROTTER S.R.L.
Telefon: 32-116651; 116772
fax: 32-117956

PRINT
COLOR
SRL

STR. 14 DECEMBRIE 1989
NR. 2 BIS, ET.2, CAM.9
TEL/FAX 032 - 116121

PRODUCE PENTRU DUMNEAVOASTRA
MATERIAL PUBLICITAR

AUTOCOLANTE DIN PVC SI HIRTIE
TERMOCOLANTE
FOI SI PLICURI CU ANTET
CARTI VIZITA PE CARTON SI PLASTIC
ETICHETE AUTOCOLANTE
PROSPECTE - AFISE - CALENDARE
IMPRIMARI PIXURI SI BRICHETE
ECUSOANE SI LEGITIMATII PLASTIFIATE
FIRME LUMINOASE

BIBLIOTECA
CENTRALĂ UNIVERSITARĂ
„M. EMINESCU" IAȘI

Presedintele moldovean este hotărît să rămînă la putere

Snegur și-a creat partidul său personal

Nemulțumit de activitatea ***PDAM,*** partid din care a și demisionat luna trecută, președintele Republicii Moldova, ***Mircea Snegur,*** a înființat, sîmbătă, o nouă formațiune politică, ***Partidul Renașterii și Concilierii Naționale.*** Snegur a declarat că noul partid, care cuprinde mai mulți foști membri ai ***Partidului Agrarian,*** va ajunge cea mai populară mișcare politică din Moldova. El a devenit membru al Partidului Agrarian anul trecut, după ce acesta cîștigase 56 de locuri din cele 104 ale Parlamentului, dar l-a părăsit luna trecută, acuzîndu-l de ***"ambiții dictatoriale",*** blocarea reformelor economice, îndepărtarea de Europa și încercarea de a-i reduce prerogativele. De menționat că, vineri, 11 deputați ai PDAM au demisionat la rîndul lor, astfel că agrarienii și-au pierdut majoritatea absolută din Parlamentul Moldovei.

(amănunte în pagina 4A)

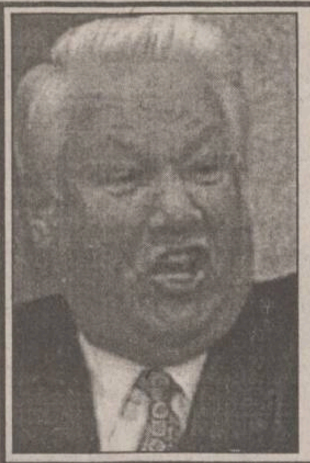

Boris Elțin va fi pus curînd pe picioare

Președintele rus ***Boris Elțîn*** este în afară de orice pericol, deși și-a prelungit șederea în spital, a anunțat sîmbătă unul dintre consilierii săi, citați de REUTER. Zvonurile privind agravarea stării sănătății lui Elțîn au fost alimentate de anunțarea, vineri, a prelungirii cu încă o săptămînă a șederii sale în spital și a amînării vizitei în Norvegia. Inițial, Kremlinul anunțase că Elțîn va ieși din spital luni. ***"Nu trebuie să dramatizăm lucrurile",*** a declarat ***Gheorghi Satarov,*** consilier prezidențial. Elțîn se află în spital din 11 iulie, internat pentru tulburări cardiace.

Poliția maghiară a expulzat 38 de români care munceau ilegal

Ofiteri superiori din poliția ungară au afirmat că cei expulzați munceau la negru în agricultură, că nu cunoșteau limba maghiară și că erau plătiți foarte prost de cei care îi angajau. Raidurile poliției ungare împotriva celor ce lucrează ilegal vor continua, a declarat același ofiter ungur.

LUNI
17 iulie 1995
An V, Nr. 167
(1229)
12 PAGINI
400 LEI

pentru Republica
Moldova
30 bani

cotidian de informaţii
Monitorul

SECȚIUNEA
A
ȘTIRI,
OPINII,
COMENTARII

Înainte de a anunța Poliția, Salvarea sau Pompierii, sunați la MONITORUL!
271.271

Director onorific: AUREL LEON
Redactor șef: DAN RADU

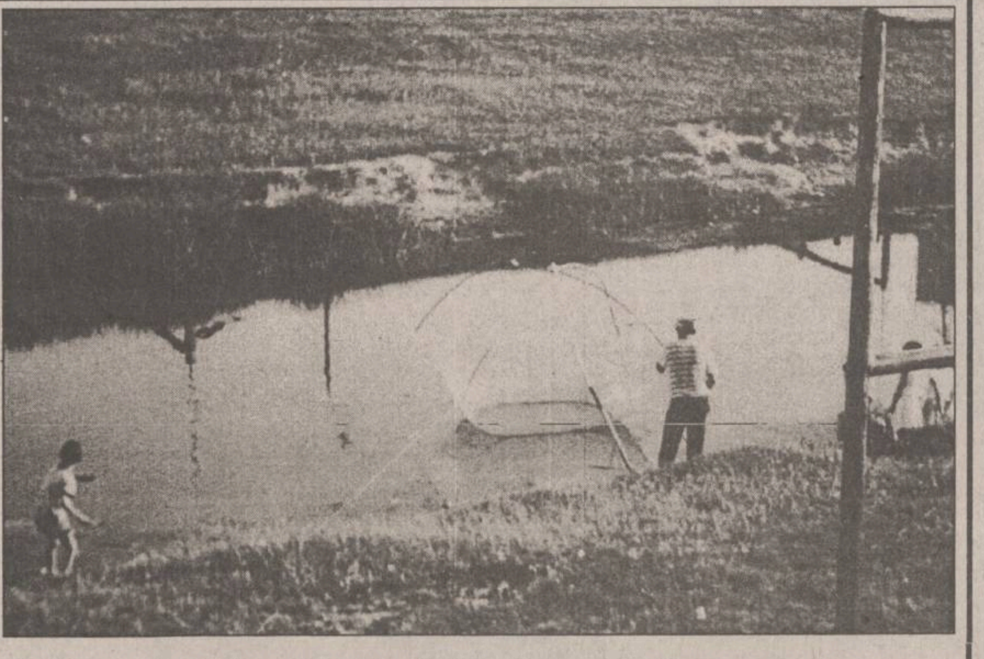

Minune dumnezeiască, nu altceva

Invazie de pești în Bahlui

■ *mulți ieșeni au prins zeci de kilograme de pește cu crîsnicul sau cu gălețile*

Ieri, în rîul Bahlui, de la intrarea sa în Iași și pînă în zona Podu Roș, au putut fi observați o mulțime de pești. Fenomenul este inedit, dacă ținem cont de poluarea masivă a Bahluiului și de faptul că prinderea unui pește în acest rîu este un lucru rar. Constatînd fenomenul, mai mulți ieșeni au ieșit la pescuit, fără undițe, deoarece peștele, fiind în număr mare, a putut fi prins și cu mîna.

"Într-o primă fază, a avut loc o ușoară poluare a rîului Bahlui și abia apoi a avut loc invazia peștilor. Pînă în prezent, nu se cunoaște locul de unde provine peștele", ne-a declarat ieri, la ora 15,00, dispecerul de serviciu al Regiei "Apele Române". Aseară, cîtiva ieșeni continua pescuitul cu ajutorul crîsnicelor. Contactat pentru a doua oară de MONITORUL, dispecerul de serviciu, ***Violeta Dincă,*** a precizat că R.A. Apele Române nu a făcut nici o manevră la nici una din acumulări. Echipa care s-a deplasat la fața locului a constatat că este vorba de puiet de pește mort și viu. Nu se cunosc cauzele dar una din posibilități este căldura excesivă din ultimele zile combinată cu lipsa oxigenului din apă datorată poluării Bahluiului. Dispecerul a precizat că urmează să fie efectuate analize ale apei în cursul zilei de astăzi pentru a se vedea dacă peștele poate fi consumat. **(Nord-Est PRESS)**

Președintele Ion Iliescu se va întîlni totuși cu Bill Clinton la Casa Albă

Surse americane au precizat că, virtual, toate detaliile preconizatei vizite a președintelui ***Ion Iliescu*** la Washington au fost stabilite în negocierile dintre cele două părți, rămînind ca ele să se înțeleagă asupra datei la care vor anunța vizita. Ea va include o întrevedere de circa 30-35 de minute cu ***președintele Clinton,*** la ***Casa Albă.*** Aceleași surse au relevat că va fi o vizită oficială de lucru, și nu una de stat care ar fi inclus o primire cu toate onorurile la Casa Albă. Semnificația principală a vizitei, care ar urma să aibă loc înaintea sesiunii jubiliare la vîrf a ONU, din 22-25 octombrie, constă în faptul că va fi prima cu caracter oficial efectuată de dl Ion Iliescu la Washington. Trecutele vizite în SUA și întîlniri ale d-lui Ion Iliescu cu președintele american Clinton au avut un caracter neoficial. Aceasta ar urma să fie a patra călătorie a președintelui român în America. O singură dată în cursul acestor călătorii, președintele român a avut convorbiri de substanță cu președintele american. Mai exact, toamna trecută, la New York, unde dnii Clinton și Iliescu au conferit circa 30 de minute pe marginea sesiunii ONU, la care participau.

Conform noii Legi a învățămîntului

Repetenții vor plăti taxe școlare

■ *acest lucru este valabil și la înscrierea pentru admiterea la facultate, la reînmatriculări, reexaminări sau repetarea examenului de absolvire și licență*

Noua Lege a învățămîntului, adoptată de curînd de Parlamentul României, desi stabilește că învățămîntul superior de stat este gratuit, adaugă o serie de situații de excepție, în care beneficiarii acestui tip de învățămînt vor fi obligați să plătească taxe. Inițial, ministrul Învățămîntului, ***Liviu Maior,*** sugerase o astfel de posibilitate în cadrul unei conferințe de presă, în urmă cu cîteva luni, pentru ca apoi să-și retragă declarațiile. Totuși, în Legea învățămîntului, la articolul 58 se prevede că: ***"se percep taxe pentru înscrierea la concursul de admitere, înmatriculări și reînmatriculări, reexaminări, repetenție și repetarea examenului de absolvire sau licență. De asemenea, se pot percepe taxe și pentru activități didactice neincluse în planul de învățămînt, solicitate de studenți și aprobate în consiliul facultății. Cuantumul taxelor se stabilește de către senatele universităților."***

Dacă examenul de licență devine obligatoriu (art. 68 al Legii învățămîntului), aceeași lege nu amintește, în schimb, nimic despre organizarea învățămîntului superior în cicluri de studiu, așa cum se stabilise prin H.G. 283/1993. De asemenea, contrar unui ordin al ministrului Învățămîntului, în care se prevedea, în principiu, că la doctorat, cercetare și specializări în străinătate nu pot accede decît cei care au urmat anul de studii aprofundate, Legea învățămîntului afirmă că au aceste drepturi toți absolvenții de studii universitare de lungă durată, cu diplomă de licență, respectiv diplomă de absolvire pentru promoțiile anterioare anului 1993. **(S. ARADEI)**

Să vadă și altii cum este chestiunea cu "discriminarea" rromilor

Peste 100 de țigani români sînt ținuți cu forța într-o cazarmă din sudul Franța

Autoritățile franceze au expulzat, săptămîna trecută, 51 de țigani de cetățenie română, care stăteau ilegal în Franța, măsură care a provocat vii reacții în presa franceză ca și în mediile politice, informează BBC. Cei expulzați se stabiliseră în apropierea orașului Lyon, din centrul Franței, unde se mai află peste 100 de țigani români. Celor rămași, Prefectura le-a impus șederea într-o cazarmă dezafectată din comuna suburbană Saint Prieste. Accesul în și în afara cazarmei se face pe baza unei legitimații eliberate de Prefectura de Poliție. La trei zile după instalarea țiganilor români la Saint Prieste, primarul comunei și întreg consiliul local și-au prezentat demisiile, în semn de protest față de decizia unilaterală a Prefecturii de Poliție, de a folosi vechea cazarmă pentru cazarea emigranților români. ***"Nu am putut accepta dictatul statului. Pentru noi este dificil să acceptăm această situație în fața locuitorilor comunei care suferă și au și așa dificultăți",*** a declarat primarul comunei Saint Prieste. Acesta a mai adăugat că, prin decizia de demisie în bloc, aleșii comunei au vrut să arate statului că nu pot lăsa această situație așa, că trebuie să se găsească soluții umane și realiste. Primarul din Saint Prieste a fost susținut în decizia sa de o moțiune semnată de toți primarii comunelor suburbane din jurul Lyion-ului. ***"Nu este deloc o reacție ostilă față de țiganii români, din contră, ceea ce dorim este ca acestor oameni să li să găsească o soluție la problema lor, să fie cazați în condiții decente și să nu fie doar parcați într-o cazarmă dezafectată",*** a afirmat secretarul general de redacție al revistei "Coleuss" din Sant Prieste.

Peste 80 de pacienți sosesc zilnic la spital cu traumatisme cranio-cerebrale datorate accidentelor

Cînd sînt beți, românii se lovesc la cap

Din cei peste 80 de pacienți, care se prezintă zilnic la Spitalul de neurochirurgie Iasi, mai mult de jumătate sînt diagnosticați cu ***"traumatism cranio-cerebral",*** dobîndit ca urmare aconsumului excesiv de alcool. ***"Este un fenomen îngrijorător*** - apreciază dr. ***Constantin Tetraru,*** directorul spitalului. ***Ceea ce surprinde însă, este faptul că majoritatea traumatismelor se datorează unor accidente stupide: căderi din copaci sau din căruțe, pe fondul unei stări de ebrietate avansată".*** Aparent nesemnificative, aceste accidente au adesea un deznodămnînt tragic, săptămînal decedînd circa zece persoane ca urmare a secționării coloanei cervicale. Este o moarte lentă care debutează cu o tetraplegie (paralizie a membrelor superioare și a celor inferioare) și se finalizează cu asfixia persoanei respective. Statisticile arată că peste 90% din acești bolnavi sînt bărbați care provin din mediul rural. ***"Pentru noi, care îi îngrijim, cel mai dureros este faptul că nu avem cum să-i ajutăm pe acești bolnavi care, pînă în ultimul moment, sînt perfect conștienți de starea în care se află și că nu au nici o șansă de supravețuire. După părerea mea, cel puțin jumătate din aceste accidente ar fi putut fi evitate, dacă persoanele respective nu ar fi fost sub influența alcoolului",*** a mai adăugat dr. Constantin Tetraru. **(M.C.)**

NOUTĂȚILE ZILEI

Patronul de la SEXY-CLUB a fost arestat din nou

Patronul localului Sexy Club, Constantin Constantin, a primit, sîmbătă, un mandat de arestare preventivă, pe o perioadă de cinci zile, sub acuzațiile de evaziune fiscală și contrabandă, informează IGP. Noul mandat de arestare survine după o serie de decizii contradictorii ale Poliției și Parchetului. În urmă cu trei săptămîni, Constantin a fost reținut pentru 24 de ore, sub acuzațiile de tîlhărie, proxenetism și lipsire de libertate. La expirarea ordonanței de reținere, pe 27 iunie a.c., procurorul anchetator al Parchetului de pe lîngă Curtea de Apel București a refuzat să emită mandat de arestare, considerînd că la dosar nu există probe suficiente. Pe 13 iulie, Direcția Cercetări Penale (DCP) solicită pentru a doua oară arestarea lui Constantin Constantin, iar Parchetul Militar emite un mandat de arestare de 30 de zile, pentru nerespectarea regimului armelor și munițiilor. O zi mai tîrziu, gen. mr. Samoilă Joarză, adjunctul șefului Secției Parchetelor Militare, în baza prerogativelor sale, infirmă mandatul de arestare și trimite la Direcția Cercetări Penale actele necesare punerii în libertate a lui Constantin. În după-amiaza zilei de vineri, DCP emite un nou mandat de reținere, pentru 24 de ore, de această dată sub acuzația de evaziune fiscală

O femeie a fost salvată de sub dărîmături după 18 zile!

Echipele de salvare au scos, sîmbătă, o încă supraviețuitoare, de sub dărîmăturile magazinului din Seul, prăbușit în urmă cu 18 zile. Ea a fost găsită la al doilea nivel al subsolului. Detalii despre femeia salvată nu au putut fi obținute, deocamdată. Bilanțul oficial al celor morți în urma prăbușirii magazinului sud-coreean este de 305 persoane, iar cel al dispăruților de 342 de persoane. Marți a fost salvată de sub dărîmături o tînără în vîrstă de 18 ani.

Accident de tren la bariera de la Fabrica de Țigarete

Ieri seară, la ora 19,30, s-a petrecut un accident mortal de tren în dreptul barierei de la Fabrica de Țigarete din Iași. Victima a fost un bărbat, care a fost surprins pe linia ferată de trenul personal cu cnumărul 6428, care circula pe ruta Dorohoi Iași.**(T.P.)**

Oameni uciși de căldură la Chicago

În urma căldurilor toride, zeci de persoane și-au pierdut viața în Vestul Mijlociu al Statelor Unite ale Americii. Numai la Chicago au murit 20 de persoane, începînd de joi. Printre victime, doi băieți în vîrstă de trei ani lăsați din greșeală într-un camion; temperatura a urcat la 38 de grade Celsius.

JL Dealer autorizat
EXTRA CLASS S.R.L.
Sos. Națională nr. 35
☎032/230490

Uleiul
de motor
maraven
dă viață mașinii.
Numărul 2 mondial.

•ULEIURI PENTRU MOTOR
•ADITIVI PENTRU BENZINĂ ȘI MOTORINĂ
•SLICK 50 - TRATAMENT MOTOARE
•BAR'S - TRATAMENT SISTEM DE RĂCIRE

ATENȚIE STOMATOLOGI ȘI TEHNICIENI DENTARI !
S.C. EDENTA S.R.L.
Unicul distribuitor pe Moldova al
produselor stomatologice
3M SPOFA Dental septodont GAUDENT
pentru cabinete și laboratoare de tehnică dentară.
Produsele se vînd la prețul importatorului direct - MEDICA M3 SRL Cluj
Pentru comenzi mari și pentru unitățile de învățămînt:
IMPORTANTE FACILITĂȚI DE PLATĂ
Firma comercializează teste chimice și fizice pentru verificarea sterilizării.
S.C. EDENTA S.R.L. Iași, str. Sfîntul Lazăr nr. 49 (clădirea Tipografiei Dosoftei) tel. 137114 Program 9^{00}-19^{00}

NOU Bere Blondă ZIMBRU tip Pils
Adaos comercial 0%
• bere
ZIMBRU - 1/2 l
MOLDOVA - 1/2 l
ZIMBRU - 1/1 l
• vin - 1/1 l
• vodcă - 33° - 1/2 l • rom - 33° - 1/2 l
• țigări: CARPAȚI, LM, ASSOS, MONTE CARLO, BT
• vin spumos: HARET, PERLA VRANCEI, CLASIC
• lichioruri
• ulei • zahăr • Coca - Cola, Fanta
Prețurile nu includ T.V.A.
Se asigură transport la cerere.
Așteptăm oferte de mărfuri.

ATMC en gros
S.C. ANONIM & T.M.C. SRL
Iași, str. Smîrdan nr. 83
tel. 032-110878
Str. Sf. Lazăr
Str. Malu
Str. Smîrdan
Depozit en gros ANONIM &TMC
MONITORUL

TESTER
TESTER TRADING
distribuitor unic în județul Iași al produselor
KRAFT JACOBS SUCHARD
vă oferă
produse zaharoase de Brașov la prețul producătorului
ADAOS COMERCIAL 0%
Depozit: Luca Arbore nr. 2
în spatele Centrului de Librării (Moara de Foc),
în incinta Laboratorului de Cofetărie Gastrocom
Tel. 032/250559; 250699
Căutăm și importatori pentru Republica Moldova.

Pronosport

Concursul din 15-16 iulie 1995

1. Germinal Ekeren - "U" Cluj	4-1	1
2. Ceahlăul - F.C. Boby Brno	2-0	1
3. Karlsruhe - Sheffield Wed.	1-1	X
4. Rudar Velenje - F.C. Köln	0-1	2
5. Bordeaux - Odense B.K.	4-0	1
6. Norrköping - Bohemians Dublin	5-0	1
7. F.C. Zagreb - F.C. Metz	0-1	2
8. Leverkusen - F.C. Buducnost	3-0	1
9. Dnepr Mogilev - A.S. Cannes	2-2	X
10. F.C. Becej - Pogon Szczecin	2-1	1
11. Beveren - F.C. Groningen	2-2	X
12. F.C. Kosice - Charleroi	3-2	1
13. P. Vilnius - Eintracht Frankfurt	0-4	2

Loto 6-49

31 26 16 10 23 43

Noroc

6 9 8 8 6 5 2

MONITORUL DE IAȘI

Începînd de astăzi

Noi taxe în parcările publice

Începînd cu această săptămînă, va intra în vigoare Hotărîrea Consiliului Municipal Iași cu privire la stabilirea taxei pentru parcaje publice în oboare, tîrguri, piețe și bazare. Această hotărîre se va aplica pentru cele cinci parcări auto din zonele piețelor: Hala centrală, Nicolina, Alexandru cel Bun, Independenței, C.U.G. și pentru zona Bazarului. Perceperea taxelor pentru staționarea autovehiculelor este necesară pentru crearea fondurilor ce vor fi folosite la întreținerea și repararea acestor parcări. În ședința, din săptămîna trecută a Consiliului municipal Iași, s-a luat hotărîrea ca taxele percepute să aibă următoarele valori: pentru autoturisme - 300 lei pe oră, pentru mijloace de transport auto - 500 lei pe oră, pentru mijloacele de transport auto cu remorcă - 600 lei pe oră și pentru autobuze de călători - 1000 de lei pe oră. **(M.G.)**

Alegeri sindicale

Un nou lider la PRESUM PROIECT

Astăzi, va avea loc o nouă ședință a Consiliului de Coordonare al sindicatului de la S.C. PRESUM PROIECT S.A. Cu acest prilej, va fi ales noul lider de sindicat. Reamintim că fostul lider sindical, Petru Curecheru, și-a prezentat joi demisia, motivînd că nu este susținut de către salariați, în demersul privind declanșarea conflictului de muncă. Surse din cadrul unității ne-au informat că, după ședința Consiliului, este posibilă organizarea Adunării generale a salariaților, cu scopul declarat de a stabili data de intrare în grevă generală a angajaților firmei. Principala revendicare solicitată este legată de neplata salariilor, pe ultimele patru luni. **(Lucian LEONTE)**

În stațiunile de specialitate

Copiii cu handicap nu mai pot efectua tratament recuperatoriu

Conform legii, părinții copiilor deficienți beneficiază de concedii medicale pentru tratament de recuperare, pînă la împlinirea, de către copil, a vîrstei de 18 ani. Costul tratamentului este subvenționat în funcție de venitul familiei, care nu trebuie să depășească 50% din salariul minim pe economie. Pentru obținerea unui bilet de tratament, este necesară recomandarea expresă a medicului, cu menționarea stațiunii balneare. În practică, obținerea unui bilet de tratament, pentru acești copii, este foarte dificilă. "Foarte multe stațiuni de tratament s-au privatizat și Inspectoratele de Stat pentru Handicapați nu mai reușesc să găsească locuri la prețuri convenabile, care să se încadreze în baremuri", ne-a declarat Dumitru Covrig, inspector-șef al I.S.T.H. Iași. În aceste condiții, deși au dreptul la tratamente gratuite sau parțial gratuite, copiii cu deficiențe, ce se află în îngrijirea părinților, sînt privați de singura lor șansă de depășire a handicapului. **(D.P.)**

Țărăniștii deschid în forță campania electorală pentru alegerile locale

PNȚ-CD a retras sprijinul politic primarului Constantin Simirad

■ *"este ciudat că PNȚ-CD îmi retrage ceva ce niciodată nu mi-a dat, pentru că, de cînd sînt primar, din partea PNȚ-CD nu am avut nici un sprijin" declară în replică primarul Iașului*

Conferința de presă a PNȚCD Iași, desfășurată ieri la sediul acestei formațiuni politice, a avut două principale subiecte de dezbatere, ambele de maxim interes: ***retragerea sprijinului politic acordat primarului Constantin Simirad și anunțarea intrării în PNȚCD a trei primari din mediul rural.***

■ *PNȚ-CD invocă două motive*

Motivele care au stat la baza deciziei de retragere a sprijinului politic acordat primarului Constantin Simirad de către PNȚCD se referă la problema apei calde, sistată în multe cartiere ale municipiului Iași, precum și la situațiile create pe marginea aplicării Legii fondului funciar. ***"Consider că este o măsură comunistă «să dai în cap» tuturor, să lași cetățenii să se certe între ei pentru că se refuză «executarea» restanțierilor. Există un cadru legal, iar aceia care, cu rea-credință, refuză să achite ceea ce consumă, să fie «executați» silit pentru datorii. În plus, cînd credeam că în Iași s-au liniștit cît de cît lucrurile cu aplicarea Legii fondului funciar, noi și noi abuzuri ne sînt semnalate. Și dacă primarul Constantin Simirad se afișează ca o personalitate cu greutate la tăiat panglici, la sindrofii și la dialogul cu cetățenii în prezența mass-media, niciodată nu și-a riscat pielea, intrînd în conflict, nu în afara legii, cu cei care au călcat-o în picioare. Pentru că noi i-am făcut campanie electorală, pentru că noi am cerut votul foștilor proprietari, ca o șansă pentru a-și redobîndi proprietățile, iar domnul Simirad nu a intrat niciodată în joc pentru dreptul cetățeanului. Sigur, a mai rezolvat cîteva lucruri rezonabile, dar nu eu trebuia să lupt pentru pămîntul proprietarilor din Bucium, nu eu trebuia să lupt pentru terenurile ocupate de Grădina Botanică, ci candidatul Convenției Democratice, potrivit platformei pe care a candidat. La următoarele alegeri locale, PNȚCD va avea un candidat propriu, asupra căruia ne vom pronunța în această toamnă***".

■ *poziția primarului Simirad*

Contactat telefonic, primarul Constantin Simirad și-a expus punctul de vedere față de această decizie luată de PNȚCD: " ***Este ciudat că PNȚ-ul îmi retrage ceva ce niciodată nu mi-a dat, pentru că, de cînd sînt primar, din partea PNȚ-ului nu am avut nici un sprijin, ba dimpotrivă, dintotdeauna s-a observat că poziția PNȚ-ului în Consiliul Municipal a fost distructivă și în nici un caz constructivă. Așa încît PNȚ-ul nu poate să-mi ia ceea ce nu mi-a dat niciodată.***

Față de problema întreruperii apei calde, CET-ul are o datorie de 16 miliarde lei către debitori și nu mai are, practic, cu ce să se aprovizioneze pe timp de vară. Așa încît nu văd cum aș putea să exercit presiuni asupra CET-ului, care nu este în subordinea primarului, și cum aș putea să fac să funcționeze ceva fără să fiu asigurat din punct de vedere financiar. Și eu mă aflu în aceeași situație ca toți cetățenii Iașului, regret și eu această măsură care a luat-o CET-ul, de a nu furniza apa caldă populației.

Referitor la Legea fondului funciar, aș putea spune că s-a aplicat mai mult și mai bine decît în alte părți. Primăria s-a implicat foarte mult în aplicarea acestei Legi; ca drept dovadă, la audiențe am foarte puțini cetățeni care mai vin în legătură cu Legea 18 și trebuie să vă spun că, înainte, circa 75% din audiențe erau legate de aplicarea Legii 18. Cazurile pe care le relatează deputatul Vasile Lupu au fost rezolvate pozitiv, iar ulterior ele au fost respinse. În nici un caz Primăria nu are responsabilitatea în cazurile enumerate de domnul Lupu. Nu sînt supărat pe această decizie formală, pentru că, în realitate, niciodată nu am avut sprijinul acestui partid, iar CDR nu va sprijini pe altcineva, dacă va avea propriul candidat. De aceea, sper să se rezume doar la atît și să nu treacă la atacuri și mai dure, sub centură, pentru că acest lucru nu este dorit de nimeni. De altfel, domnul Lupu a fost de mult la prefect, împreună cu consilierul municipal Traian Rînja, să ceară suspendarea mea atunci cînd nu a fost ales președinte la Convenția Democratică. Deci, pe lîngă unele motivații obiective, există și motivații subiective. Sper doar că electoratul își va spune cuvîntul în următoarea campanie electorală, mai ales că nu sînt sigur că voi candida din nou la funcția de primar".

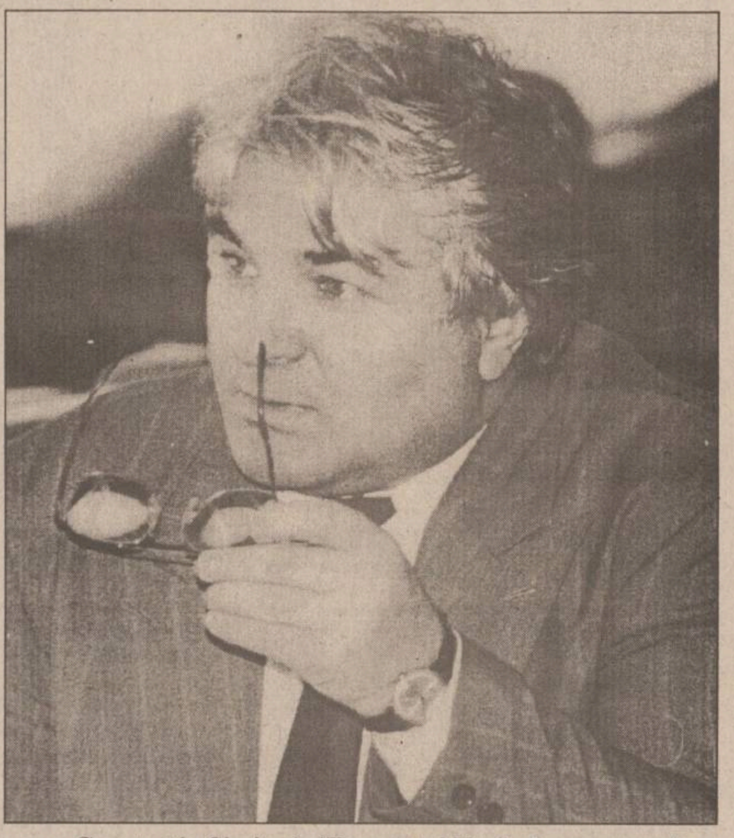

Constantin Simirad: "Deputatul Vasile Lupu a cerut suspendarea mea atunci cînd nu a fost ales președinte al Convenției Democratice"

■ *trei noi achiziții ale țărăniștilor*

În ceea ce privește noii primari care au aderat la PNȚCD — Constantin Gheorghiu (candidat independent pe listele CDR), primar al comunei Dumești, Constantin Romanică (candidat PNL), primar al comunei Schitu Duca, și Neculai Cucuteanu (candidat PNL), primar al comunei Horlești — aceștia și-au motivat gestul prin lipsa sprijinului politic și prin presiunile exercitate de către administrația județeană, de condiționare a alocării fondurilor bugetare. "***Am încercat să luăm legătura cu PNL-Cîmpeanu, formațiunea din care fac parte cei care ne-au ajutat, însă, de cîteva săptămîni, nu am avut unde să-i contactăm pentru a ne depune demisiile. De aceea, prin aceste declarații, ne considerăm demisionați din PNL. Este adevărat că membrii PNL-Cîmpeanu ne-au acordat un ajutor considerabil, însă, în situația de acum, cînd avem nevoie de sprijin, nu are cine să ni-l acorde***" a afirmat ieri Constantin Romanică, primar al comunei Schitu Duca. Totodată, Constantin Gheorghiu, primar al comunei Dumești, a declarat: "Mi-a fost condiționată aprobarea bugetului comunei de aderarea la PDSR, însă am refuzat". **(Daniel NIȚOI)**

Prefectura încasează lovitură după lovitură

Turnură spectaculoasă a procesului referitor la "dosarul Nicolina"

■ *un moștenitor din SUA al industriașului Popovici s-a plîns instanței că a fost exclus pe nedrept de la moștenire de Prefectura Iași*

O parte din terenul de la Nicolina, disputat de moștenitorii industriașului Popovici, valorează acum peste 2 miliarde lei

Săptămîna trecută, a avut loc, la Curtea de Apel din Iași, un nou termen din procesul intentat Prefecturii Iași de către moștenitorii fostului proprietar al terenurilor din zona Nicolina, Ioan Gh. Popovici prin care se cere anularea titlurilor de proprietate acordate Angelei Maxim. Reamintim că acest proces este o secvență a dosarului Nicolina, o afacere dubioasă cu terenuri. Prin manevre de culise, Comisia județeană Iași de aplicare a Legii 18, în frunte cu prefectul Dan Gâlea, a atribuit, în exclusivitate, terenuri din zona Nicolina-Trotuș unei singure persoane, Angela Maxim, moștenitoarea soției defunctului proprietar. Aceste terenuri valorează peste două miliarde lei. Frații și nepoții defunctului, industriaș Ioan Gh. Popovici, care, de asemenea, aveau drept să participe la împărțirea moștenirii rămase de pe urma lui, au fost înlăturați prin diverse artificii juridice al căror artizan principal a fost juristul prefecturii, Eduard Conescu. Prin tot soiul de motivații și acte contradictorii, moștenitorii lui Ioan Popovici au fost excluși de la prevederile art. 12 al Legii 18, care stipulează în mod obligatoriu eliberarea titlurilor de proprietate pe numele tuturor moștenitorilor. Prin tot felul de găselnițe judiciare și prin ignorarea cererilor Virginiei Rudeanu, sora lui Ioan Popovici, juristul Conescu a furnizat Comisiei un material juridic prin care titlurile de proprietate au fost eliberate doar pe numele Angelei Maxim. O lovitură de teatru, în procesul de la Curtea de Apel, a constituit ***apariția unui alt moștenitor, Lizuca Labău, nepoata de frate a lui Ioan Popovici.*** Aceasta a depus cererea nr. 2407 /5.04.1991, adresată Comisiei municipale de aplicare a Legii 18, prin care a solicitat să i se acorde drepturile ce i se cuvin din terenurile pe care unchiul ei le-a deținut în zona Nicolina. Primind răspuns negativ în prima fază, la fel ca toți pretendenții la moștenire, Lizuca Labău a depus contestație către Comisia județeană, cu nr. 48.954/ 24.09.1991.

Deoarece în momentul de față nu se cunoaște dacă aceasta a fost soluționată, ***instanța a cerut o adresă din partea Prefecturii unde să se precizeze dacă acestei contestații i s-a răspuns sau nu.***

Lizuca Labău este plecată de mai mulți ani în America; este puțin probabil ca Prefectura să fi trimis răspuns la contestație. De altfel, rudele ei, copiii Virginiei Rudeanu, au afirmat că ***nu știu ca Prefectura să fi trimis vreun răspuns la contestația verișoarei lor.***

După cum se poate observa, Comisia județeană a mai înlăturat o moștenitoare legală, a lui Ioan Popovici, de la dreptul ei. Dacă în cazul Virginiei Rudeanu, prefectul Dan Gâlea a scos un as din mînecă, afirmînd că ea a primit zece hectare de teren în zona Bucium - deși acelea nu au vreo legătură cu fostele proprietăți ale fratelui ei - în cazul Lizucăi Labău, lucrurile sînt cît se poate de clare. Adică, în acest caz, nimic nu justifică eliminarea ei de la împărțirea moștenirii.

Următorul termen al procesului va avea loc pe 20 septembrie, cînd Prefectura va fi nevoită să dea explicații, în fața instanței, în legătură cu partea de moștenire ce i se cuvenea Lizucăi Labău. **(Silviu LABEȘ)**

Greva a devenit un nou mod de viață la PECO

■ *salariații se ceartă acum cu FPS referitor la numirea noului director*

Conflictul spontan de la S.C. PECO S.A. a continuat și în zilele de sîmbătă și duminică, întrucît autoritățile locale nu au ajuns la o înțelegere cu sindicaliștii în ceea ce privește componența noii conduceri. Mai exact, este vorba de ***numirea în postul de director general a lui Nicolae Velea, a cărui candidatură este vehement susținută de salariați,*** în opoziție cu conducerea Fondului Proprietății de Stat, care refuză să-l numească pe motiv că este asociat la o altă firmă, S.C. APROTEM S.A. Iași.

Angajații speră că această dispută va fi lămurită de președintele Ion Iliescu. În acest scop, o delegație de peste 20 de angajați încearcă, de mai mult de o săptămînă, să obțină o audiență la președinție. În acest timp, iritarea cetățenilor, care nu-și mai pot schimba buteliile de aragaz, este în creștere. Oricum, pentru a prinde momentul cînd stația de îmbuteliere de la Valea Lupului își va relua lucrul, zeci de camioane, din mai multe județe ale Moldovei, au format o coadă imensă la poarta unității *(foto)*. **(Costel STROESCU)**

Lista firmelor care își fac reclamă în acest număr

Edenta S.R.L.	1A
Iasimcoop	3B
S.C.R. Moldova S.A.	4B
Universitatea Agronomică Iași	4B
Universitatea "Spiru Haret" Iași	3B
Prems	2A
Avatti Electronics	4A
Euro Bit S.R.L.	2B
Moldolux Cămin	4B
Divas Impex	2A
Schrotter S.R.L.	2A
Institutul European și RTV Europa Nova Iași	1A, 8A
2R S.R.L.	4B
Intersab Trading S.R.L.	2A
Latin	4B
Tester Trading	1A
Tropic S.R.L.	2A
Elvila Internațional	2A
Safi	4A
Ziua	2B
Electric Puls	2B
Centrul Internațional de Limbi Moderne Iași	8A
Agenția de Turism "Agpi"	4B
Salvaras Group	8A
Sursa Moldovei S.R.L.	4A, 1B
Pangran S.A.	4A
Trust Construcții S.A.	2A, 3B
Direcția de Telecomunicații Iași	4B
Extra Class S.R.L.	1A
Anonim & TMC	1A
Ferma Roxana S.A.	8A
Rodae	3A

Pentru petrecerea week-end-ului sau a concediului dumneavoastră
S.C. TRUST CONSTRUCȚII S.A. Iași
cu sediul în B-dul Copou nr. 3
vă oferă *locuri de odihnă* în căsuțe cu două paturi, într-un cadru natural deosebit de pitoresc la
Campingul RUNC Vatra Dornei.
Prețuri foarte avantajoase de numai **3000 lei/persoană.**
Relații pentru rezervări se pot lua la telefoanele **146220; 140917.**

E timpul să schimbați aerul...
AER CONDIȚIONAT
○ instalații de fereastră ○ splituri și instalații centrale de climatizare ○ sisteme de ventilație
○ instalații de umidificare sau dezumidificare a aerului
Service în garanție și postgaranție
HOLDING sab
INTERSAB TRADING SRL
TEL./FAX 032/14.64.22

PREMS
UNICUL REPREZENTANT PE MOLDOVA VINDE PRIN MAGAZINUL DE PIESE AUTO
DIN IASI - STR. SF. LAZAR NR.76 - TEL 032-231033 FAX 032-230954
ARBORE COTIT pentru: DACIA 1300, 1400; LADA 1500; ARO D127; SAVIEM 135HP; RABA 215HP
AX CU CAME pentru: OLCIT, stinga, dreapta
SET MOTOR pentru: DACIA 1300, 1400; LADA 1500; ARO D 127; SKODA
CUZINETI - PIVOTI - BIELETE DIRECTIE - INELE SINCRON
PENTRU COMENZI EN GROS APELATI LA DEPOZITUL DE LA ACEEASI ADRESA
PRETURILE PRODUCATORULUI !
FACILITATI DE PLATA !
LUNI-VINERI 8-19 SIMBATA-DUMINICA 8-14
ATENȚIE AUTOMOBILIȘTI

EN GROS, EN DETAIL CU PLATA ÎN RATE
TEL./ FAX: 21.31.30, 21.31.22
TV COLOR
-NEI
-ROYAL
-PLATINIUM
-GOLDSTAR
-GRUNDIG
-THOMPSON
-SHARP
-SANYO
-PRIMA
-AUDISONIC
combine muzicale și radiocasetofoane JVC
Cu adevărat, cele mai mici prețuri din Iași!
SC DIVAS IMPEX SRL
Str. G. Ureche nr. 3, bl. W. Mărăcineanu-parter
(in spatele Tribunalului, deasupra magazinului TOP MODA)
Program: 9.oo - 17.oo, sîmbătă 9.oo - 12.oo
OJT TRIBUNAL Str. G. Ureche Str. Sf. Lazăr (fosta 7 Noiembrie) Reprez. Electronica TOP MODA DIVAS IMPEX Bl. W. Mărăcineanu

SAMSUNG Iași
Instalații de aer condiționat dotate cu telecomandă
SAMSUNG AW 0903E - 1.236.900 lei
- 1 corp prindere în fereastră
- asigură răcire
SAMSUNG AS 905 ER - 2.060.900 lei
- split două corpuri
- asigură răcire
SAMSUNG ASH 1205 R - 2.884.000 lei
- split două corpuri
- asigură răcire și încălzire pentru 300 mc.
SAMSUNG ASH 1814 ER - 3.708.000 lei
- split două corpuri
- asigură răcire și încălzire pentru 400 mc.
Prețurile includ TVA.
SCHROTTER Bd. Ștefan cel Mare și Sfânt, bl. B2, 6600 Iași
telefon: 0040-32-116651; 116772; 117300; fax: 0040-32-117956

ELVILA
mobilă nobilă
Extrem de avantajos
PLATA ÎN RATE
Expoziție etajul I al magazinului SUPERCOPOU
tel. 032/11.22.20, 211014
ELVILA international
Depozit: Str. Grăniceri nr. 3-9 depozite COMAT
(în spatele Unității de Grăniceri Manta Roșie)
PROGRAM DEPOZIT: zilnic 9.00-17.00, sîmbăta 9.00-13.00.

Dacă aștepți de mulți ani o mașină de făcut bani
TROPIC vă servește iar WAP vă îmbogățește
• aparate de curățat incinte și automobile
• sisteme de aspirare
• spălătoare de covoare și tapițerie
• aparate de curățat pardoseli
• instalații staționare
• sisteme de autoservire
• agenți de curățare și de întreținere
• firmelor de transport
• service-uri, stații de benzină,
• abatoare, intreprinderi
• restaurante, hoteluri
Str. Păcurari 79, tel. 250330, tel./fax 250329

MONITORUL INTERN

Marti, la Strasbourg

România va adera la Carta Europeană a Limbilor Minoritare și Regionale

România va adera, marti, la Carta Europeană a Limbilor Minoritare sau Regionale, ultimul important document juridic al Consiliului Europei în materie de protectie a minoritătilor pe care nu-l semnase. Documentul va fi semnat la Strasbourg, de către ministrul de Externe, Teodor Melescanu. Elaborată de către Comitetul ad-hoc de experti în limbilor minoritare din Europa, între 1989-1992, Carta a fost deschisă spre semnare în noiembrie 1992. La nivelul lunii august 1994, Carta fusese semnată de 13 state membre ale Consiliului Europei (Austria, Cipru, Danemarca, Elveția, Finlanda, Germania, Liechtenstein, Luxembourg, Malta, Norvegia, Olanda, Spania și Ungaria). Pentru a intra în vigoare, documentul trebuie ratificat de cinci dintre semnatare. Carta conține măsurile ce se cer luate de state semnatare, fără a conține descrieri ale drepturilor individuale.

Activitate febrilă în lumea justitiei

Avocații români și-au ales liderii

Avocatii români si-au ales, în cadrul congresului desfăsurat în perioada 15-16 iulie, noul Consiliu Național, format din 64 de reprezentanți ai barourilor din întreaga tară. Din Consiliul Național al Uniunii Avocaților din România fac parte decanii barourilor județene și cel al municipiului Bucuresti, precum și cîte un reprezentant pentru fiecare sută de avocați. Congresul a decis că pînă pe 15 august a.c. trebuie elaborat și prezentat membrilor Uniunii statutul profesiei de avocat. Toma Dragomir, decanul Baroului București, a declarat Agenției Mediafax că statutul avocatului va completa multe carente ale Legii avocaturii.

În ce priveste Legea învățămîntului

UDMR pregătește proteste publice

Președintele UDMR, Marko Bela, a făcut o vizită, săptămîna trecută, la Budapesta, pentru a purta convorbiri cu oficialități ungare în problema Legii învățămîntului și a Tratatului de bază româno-ungar. Marko Bela s-a întîlnit în zilele de 12 și 13 iulie cu secretarul de stat însărcinat cu problemele maghiarilor de peste hotare, Csaba Tobajdi, și cu Laszlo Labody, președinte al Oficiului pentru Maghiarii de Peste Hotare. Liderul UDMR a mai avut întîlniri pe aceste teme cu președintele Radiodifuziunii Ungare, Janos Szirenyi, și cu președintele Televiziunii prin Satelit Duna TV, Sandor Sara. Marko Bela a convocat Consiliul Operativ al Uniunii marti, 18 iulie, la Cluj, pentru a dezbate propunerile elaborate de Comisia pentru soluționarea crizei din învățămînt. Menționăm că această comisie a elaborat o serie de propuneri prin care membrii UDMR să protesteze împotriva actualei forme a Legii Învățămîntului, prin manifestări publice, proteste internaționale la Consiliul Europei și boicotarea cursurilor la începerea anului de învățămînt 1995-1996.

A început operatiunea "înscrie-te în PDSR ca să-ti păstrezi postul de director"

F.P.S. demarează un control "la sînge" al managerilor de la societățile cu capital de stat

■ *activitatea fiecărui manager va fi cercetată cu lupa de reprezentanții AGA*

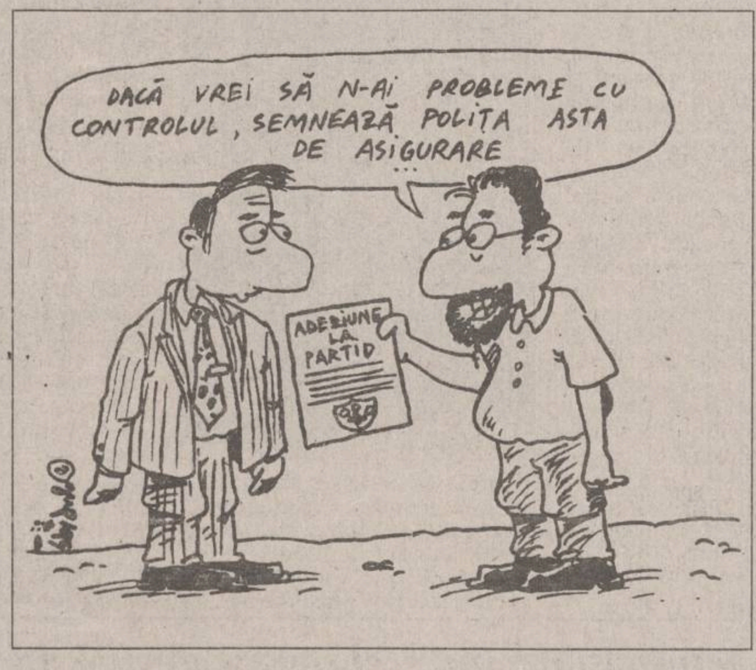
DACĂ VREI SĂ N-AI PROBLEME CU CONTROLUL, SEMNEAZĂ POLIȚA ASTA DE ASIGURARE
...
ADEZIUNE LA PARTID

Fondul Proprietătii de Stat București a comunicat recent conducerilor *directiilor sale teritoriale că au obligația ca, împreună cu reprezentanții A.G.A. de la societățile cu capital de stat, să controleze activitatea managerilor acestora*, în vederea depistării unor eventuale afaceri păguboase. F.P.S. București a emis această dispoziție în urma primirii unor sesizări și memorii care semnalează o serie de cazuri, în care "*calitatea actului managerial în societățile comerciale cu capital majoritar de stat este necorespunzătoare*". Ca atare, reprezentantii A.G.A. sînt obligati să verifice "*calitatea actului managerial și să ia măsurile corespunzătoare pentru înlăturarea neajunsurilor constatate*".

Adresa, înaintată și către șeful Directiei F.P.S. Iași, Toader Berlea, dă exemplul unor grave deficiente manageriale, cu accent pe cele depistate în societățile din industrie. Dintre acestea, menționăm *"perfectarea și derularea de operațiuni comerciale în condiții dezavantajoase agentului economic cu capital de stat - conducerea acestuia favorizînd partenerul de afaceri pentru obținerea de foloase personale*". Mai concret, F.P.S. București subliniază că au fost semnalate frecvente cazuri în care au fost încheiate contracte de export, prin intermediul unor firme private, la prețuri sub nivelul corespunzător; au fost achiziționate din import unele tehnologii, instalatii sau utilaje uzate fizic și moral; s-au încheiat contracte de import-export fără a fi prevăzute clauze asiguratorii, sau cu firme falimentare ori fără bonitare; au fost favorizati parteneri străini în acțiunea de constituire a unor societăți mixte. **(Mihaela BREZEANU)**

10% din studenți renunță la facultate

■ *cadrele didactice consideră că acesta este un procent normal*

Numărul studenților care renunță la facultate în timpul studiilor a fost în creștere în primii ani de după 1989, pentru ca la ora actuală să revină la normal, după cum denotă statisticile. Normal înseamnă, însă, ca ***cel puțin 10% din numărul studenților să fie eliminați în timpul facultății, fie din cauza imposibilității acestora de a se adapta studiilor din învățămîntul superior, fie pentru că renunță ei pentru a se dedica altor activități.*** Pentru majoritatea cadrelor didactice, după cum am constatat din discuțiile cu profesorii universitătilor ieșene, acest procent de pierdere înseamnă chiar o păstrare a profesionalismului generațiilor de studenți. Profesorul Mihai Toma, de la Facultatea de Fizică a Universitătii "Al.I. Cuza", ne-a precizat că, ***dacă în 1990 au intrat la facultate 175 de studenți, din aceștia au absolvit în 1995 doar 105.*** "***Acest fapt nu ne sperie, dimpotrivă, sîntem convinși că cei 105 absolvenți rămași sînt foarte buni și nu ne fac de rușine***". Un alt fenomen legat de cel prezentat este cel al slabelor rezultate în timp a studenților care au intrat printre primii și pe de altă parte, al obținerii unor rezultate tot mai bune de către cei care au intrat printre ultimii la facultate. Explicația acestui fapt ne-o dă tot prof. Mihai Toma: "***Cei care au intrat printre primii sînt, de obicei, elevi care au făcut pregătire, în care părinții au investit mult, la care dorința de succes nu este personală. În schimb, cei care au intrat cu note mai slabe, deci care nu au «tocit», dar au dat măsura inteligenței lor, în timpul facultății se ridică foarte mult și, astfel, termină printre primii***". Motivele pentru care o parte a studenților renunță la facultate sînt, în ultimul timp, preocupările pentru activități mai bănoase, precum și inexistența unor perspective atrăgătoare ca absolvenți de facultate. După suspendarea repartitiilor, la cele mai multe specializări, putine din conducerile universitătilor au mai avut preocuparea de a prospecta piața în vederea angajării absolvenților. Proporția de studenți care se pregătesc pentru o meserie pe care nu o vor practica niciodată este îngrijorătoare. **(Simona ARADEI)**

■ FOCURI DE AVERTISMENT ■

Ape poluate

Apa de fîntînă este puternic poluată cu nitrați provenind de la îngrășămintele naturale și de la reziduurile menajere, lichide și solide, evacuate în condiții neigienice. Au fost analizate probe de apă recoltate din 12.554 de fîntîni constituind eșantioane reprezentative, din 2474 de comune din România. Rezultatele investigațiilor făcute de specialiști ai Institutului de Igienă și Sănătate Publică au arătat că în 36,3% din fîntînile controlate conținutul de nitrați depășește 45 mg/l - concentrația maximă admisă în România pentru apa de băut. Zonele cele mai afectate de prezenta unor niveluri crescute de nitrați sînt județele: Dolj, Iasi, Buzău, Giurgiu, Bacău, Mehedinți, Teleorman, Botoșani, Olt, Tulcea, Călărași. Principala problemă de sănătate legată de concentrația nitraților în apa de băut o reprezintă methemoglobinemia infantilă (sau boala albastră de fîntînă). Methemoglobinemia constituie o intoxicație acută cu nitrați, fiind o consecință a unor reacții chimice care au loc în organismul copilului - transformare a nitraților în nitriți, care afectează puternic hemoglobina.

Atunci cînd procentul methemoglobinei depășește zece la sută din totalul hemoglobinei apar primele semne clinice - cianoza, urmată, nu de puține ori, de deces. Anual, se înregistrează 200-220 cazuri de intoxicații acute la copii de 0-1 an, cu o rată a deceselor de 6-8%. Evaluarea cazurilor de methemoglobinemie a arătat că există un risc crescut la populația 0-1 an care consumă apă cu concentrații de nitrați între 100 și 500 mg/l, din fîntîni de mică adîncime (10 m), apă care poate fi și contaminată fecal. **(Nicolae MANOLIU)**

Ultraj

Un gardian public din Pașcani a fost lovit, în timp ce-și executa serviciul de patrulare, de către un bărbat ce provoca scandal pe străzile orașului Pașcani. Scandalagiului, Nicu Chișcoman, i s-a întocmit dosar penal pentru ultraj, pedeapsă prevăzută și pedepsită de art. 293 Cod Penal.

Cetățeanul Florin Murariu și-a pierdut căruta și caii

Gardienii publici, ce executau paza la tarlaua de sfeclă din cadrul S.C.A. "Podu Iloaie", l-au prins în noaptea de 12/13 iulie, pe Florin Murariu, din Erbiceni, în timp ce-și încărca în căruță sfeclă. Florin Murariu a încercat să fugă la somația gardienilor, dar a fost prins și imobilizat. Din cercetările întreprinse a rezultat că valoarea bunurilor distruse și sustrase de la S.C.A. "Podu Iloaiei" se ridică la 2.105.000 lei. Lui Florin Murariu urmează a i se întocmi dosar penal pentru furt și distrugere în paguba avutului public. Căruța și caii i-au fost confiscate și predate drept despăgubiri unității prejudiciate.

Un tînăr a furat calculatorul firmei "Criola"

Vasile Butnaru, 23 ani, din Iași, a furat, în data de 12 iulie de la S.C. "Criola" S.R.L., un calculator electronic marca "Texas Instruments", în valoare de 200.000 lei. Hoțul a fost prins la un control de rutină al gardienilor publici, ce patrulau în zona "Centru Civic" și predat organelor de poliție pentru cercetări, iar calculatorul a fost predat unității păgubite.

Un cioban a făcut distrugeri mai mari decît cele datorate grindinei

În numai 30 de minute, Gheorghe Gîlcă din Dumești, a distrus o tarla cu lucernă aparținînd S.C. "Semtest" S.A. Iași, intrînd cu cele 170 de oi ale sale. Poliția și șeful de fermă evaluează pagubele produse de Gh. Gîlcă, urmînd a i se întocmi dosar penal.

Un "dar" ca la nuntă

Adrian Alostimei, 19 ani, aflat în stare de ebrietate, a fost sancționat de gardienii publici ce patrulau în zona Bd. Poitier, deoarece cînta cu glas tare pe stradă, tulburînd liniștea și odihna publică. Tînărul a primit o amendă contravențională în valoare de 90.000 lei. **(A.A.)**

RODAE
AUTOMOBILE

ANDURANȚĂ PERFORMANȚĂ TENACITATE

2900 Km prin cele mai vitrege condiții cu care se poate confrunta un vehicul

La raliul Safari Kenya, Cielo a trebuit să înfrunte dificultăți la tot pasul. Iar când praful devenise sufocant, efortul puternicului motor de 1,5 L i-a asigurat triumful.

Cielo - câștigătorul raliului Safari Kenya, ediția 1995, acum și în România

MONITORUL EXTERN

Ministrul adjunct al Apărării israeliene s-a sinucis

Cuceritorul Ierusalimului de Est, în 1967, a fost învins de cancer

Ministrul adjunct al apărării din Israel, Mordechai Gur, s-a sinucis ieri, trăgîndu-și un glonte în cap, a anunțat postul de radio al armatei, citat de Reuter. Familia sa a găsit cadavrul în grădina casei din Tel Aviv, alături de un revolver și un bilet în care Gur afirma că nu poate continua să sufere de cancer, boală care îl afecta de mulți ani. Născut la Ierusalim în urmă cu 65 de ani, Gur și-a început cariera militară înainte de fondarea statului Israel în 1948. În calitate de general, el a condus fortele paramilitare israeliene în operațiunea de capturare a Ierusalimului vechi în 1967, în timpul războiului din Orientul Mijlociu. Gur, poreclit "Notta", a fost șef al marelui stat major în perioada 1974-1978 și a ocupat, în ministerul apărării, postul de adjunct al premierului și ministrului apărării Yitzhak Rabin. El era cunoscut în Israel și ca autor de cărți pentru copii. O notă găsită lîngă corpul său informează că acesta nu mai putea suporta cancerul de care suferea de mai mulți ani.

Eveniment rutier în Belgia

300 de mașini s-au ciocnit în lanț pe o autostradă

Peste 20 de persoane au fost rănite, sîmbătă, într-o ciocnire în lanț a peste 300 de vehicule de pe o autostradă din Belgia, a transmis agenția de presă Belga, preluată de Reuter. Accidentul, provocat de ploaia torențială, a blocat autostrada E-40 dintre Ternat și Affligen, la vest de Bruxelles. Poliția locală a declarat că răniții au fost transportați la spital și a apreciat că degajarea autostrăzii va dura cîteva ore.

O concluzie britanică

Femeile pilotează mai sigur decît bărbații

Femeile pilot zboară mult mai sigur decît bărbații, la care probabilitatea de a se prăbuși cu avionul este de patru ori mai mare, informează ziarul Sunday Times, citînd un studiu realizat de Administrația Aviației Civile din Marea Britanie. Studiul amintit, care nu a fost încă dat publicității în totalitate, constată, în urma comparării rapoartelor de accidente aviatice, că riscul ca avioanele pilotate de femei să se prăbușească este mult mai mic decît în cazul bărbaților. Sunday Times precizează că studiul a urmărit performanțele a 10.000 de piloți, mergînd pînă la perioada celui de-al doilea război mondial.

Nasc și letonii canibali

Un canibal leton a fost condamnat la zece ani de închisoare

Un cetățean leton care și-a ucis o vecină și a pregătit o masă din organele sale interne, a fost condamnat la zece ani de închisoare, au anunțat oficialități judiciare. Dimitri Romanenkov a fost declarat vinovat de uciderea femeii și de ciopîrțirea trupului acesteia. El a îngropat capul într-o pădure și a extirpat cîteva organe interne, din care a pregătit o masă pentru prietena sa, căreia i-a spus că a gătit miel. Poliția l-a arestat înainte ca "ospățul" să înceapă, relatează Reuter.

După "divorțul" său de PDAM, de luna trecută

Președintele Snegur și-a format un nou partid

■ *la primul congres al Partidului Renașterii și Concilierii Naționale, care va avea loc pe 26 august, se va stabili orientarea acestuia: liberală sau social-democrată*

Președintele Republicii Moldova, ***Mircea Snegur*** (foto), a înființat, sîmbătă, o nouă formațiune politică, ***Partidul Renașterii și Concilierii Naționale,*** după ce părăsise, anterior, ***Partidul Agrarian,*** de guvernămînt, acuzîndu-l de blocarea reformelor economice. Snegur a declarat că noul partid, care cuprinde mai mulți foști membri ai Partidului Agrarian, va ajunge cea mai populară mișcare politică din Moldova. El a devenit membru al Partidului Agrarian anul trecut, după ce acesta cîștigase 56 de locuri din cele 104 ale Parlamentului, dar l-a părăsit luna trecută, acuzîndu-l de ***"ambiții dictatoriale",*** blocarea reformelor economice, îndepărtarea de Europa și încercarea de a-i reduce prerogativele.

Șeful statului moldovenesc a motivat necesitatea creării unui nou partid, prin faptul că PDAM se rostogolește spre stînga, că acesta nu se uită decît spre Răsărit și visează la cedarea suveranității în numele CSI, că este dispus să compromită reformele funciare, că liderii agrarienilor sînt foarte posesivi față de organele puterii locale, ceea ce nu este decît o presiune asupra democrației s.a.m.d. Președintele a vorbit din nou și cu vizibilă nervozitate despre faptul că Guvernul cedează în sfera funcționării limbilor tot mai mult și mai mult în fața unor forțe care, spunea dînsul, în general, ar dori să anuleze rezultatele Sesiunii a 13-a din 1989, cînd limba română a revenit la alfabetul latin și a devenit limbă oficială.

Vineri, 11 deputați agrarieni au părăsit acest partid, care a pierdut astfel majoritatea în Parlament. ***Nicolae Andronic,*** vice-președintele Parlamentului și unul dintre inițiatorii noului partid, a declarat că acesta va coopera cu toți cei care împărtășesc aceleași principii, inclusiv cu agrarienii, cu condiția ca aceștia să nu se alieze cu socialiștii, caz în care Partidul Redeșteptării și Armoniei se va afla în permanentă opoziție cu partidul de guvernămînt. Surse ale Uniunii Socialiste au declarat că poartă negocieri cu ușile închise cu agrarienii pentru refacerea majorității parlamentare a acestora.

Mircea Snegur, care a prezentat la Radio Moldova declarația de înființare a noului partid, a ținut să sublinieze că, la baza acestei inițiative, se află sondajul sociologic de anul trecut, care a indicat voința populară ca Moldova să se dezvolte ca un stat, ca o țară de sine stătătoare. Tactica de promovare a principiilor doctrinare urmează să fie stabilită cu exactitate la primul congres al PRCM, preconizat pentru 26 august - a spus Nicolae Andronic, subliniind că partidul nu a făcut încă opțiunea definitivă pentru principiile liberale sau social-democrate. ***"Noi nu ne-am plasat în opoziție față de PDAM, dar, dacă va fi constituit în legislativ un bloc al agrarienilor și socialiștilor, precum se pare, PRCM va fi în opoziție față de partidul de guvernămînt"*** - a lăsat să se înțeleagă dl. Andronic.

Situația refugiaților din Srebrenica devine dramatică

Sîrbii bosniaci atacă acum enclava Zepa

■ *zona este apărată de numai 100 de soldați din cadrul FORPRONU*

Sîrbii și-au intensificat atacurile asupra enclavei musulmane ***Zepa,*** în timp ce mii de victime ale ***"curățirii etnice"*** de la Srebrenica se află într-o situație disperată. Primarul orașului Zepa, ***Mehmed Hajrici,*** a făcut un apel de ajutor către lumea întreagă. ***"Așteptăm loviturile aeriene ale NATO asupra agresorilor din jurul Zepei. Așteptăm ca Națiunile Unite să trimită forța de intervenție rapidă aici la Zepa, unde locuitorii au fost lăsați la cheremul agresorilor",*** a declarat Hajrici. Zona de securitate decretată de ONU la Zepa este apărată de doar 100 de soldați ucraineni. Sîrbii au bombardat orașul și posturile ONU din zonă. În enclava Zepa se află circa 15.000 de persoane.

Pe de altă parte, trupele guvernamentale bosniace au silit contingentul ucrainean din cadrul FORPRONU staționat la Gorazde să predea armamentul, pentru a-l folosi împotriva unui eventual atac al sîrbilor. Trupele musulmane au confiscat două blindate și au înconjurat baza militarilor ucraineni. Inițial, comandantul căștilor albastre s-a opus, dar a trebuit să cedeze după un schimb viu de focuri cu militarii guvernamentali. Aceeași solicitare a fost făcută și contingentului britanic din Gorazde, care, însă, a refuzat.

După Franța, Iordania a amenințat că își va retrage contingentul din cadrul FORPRONU dacă nu vor fi lansate operațiuni militare împotriva sîrbilor bosniaci, a anunțat postul național de radio de la Amman. ***Regele Hussein*** l-a înștiințat de această decizie pe președintele francez ***Jacques Chirac,*** în cursul unei convorbiri telefonice purtate vineri noaptea. Contingentul iordanian în FORPRONU numără 2.500 de militari. De asemenea, ministrul Apărării al Olandei a afirmat că cei 318 soldați olandezi care intră în componența trupelor ONU din Bosnia-Herțegovina și care se mai află la baza lor vor părăsi Bosnia la sfîrșitul acestei săptămîni.

Ca de obicei, înaintea asaltului asupra orașului Zepa, sîrbii bosniaci l-au supus unui crunt bombardament

---

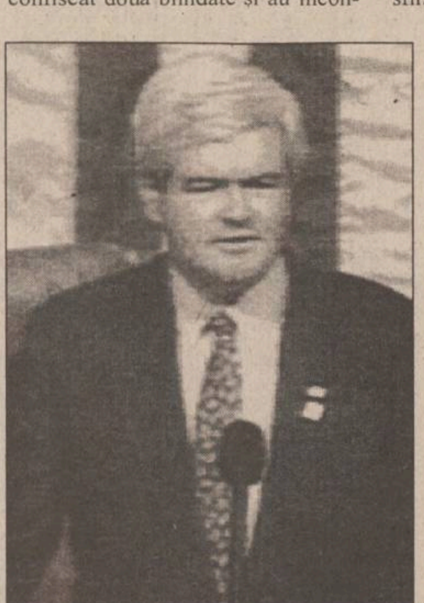

Republicanii propun un referendum asupra legalizării drogurilor în SUA

■ *alternativa o constituie adoptarea unor măsuri mai aspre în această problemă, mergînd pînă la pedeapsa capitală*

Președintele Camerei Reprezentanților a Statelor Unite, republicanul ***Newt Gingrich,*** a cerut organizarea unui referendum național referitor la legalizarea drogurilor. Apelul a fost făcut în cadrul discursului ținut la întrunirea de vară a ***Comitetului Național Republican,*** discurs în care a calificat administrația Clinton ca cea mai incompetentă din istoria SUA. El a cerut fie legalizarea drogurilor, fie adoptarea de măsuri mai aspre în această problemă, afirmînd că procentul va fi de 80 la 20 împotriva legalizării.

Gingrich a cerut pedeapsa cu moartea pentru importatorii de droguri și cîte două zile pe săptămînă, timp de un an, de serviciu în beneficiul comunității pentru persoanele prinse cu droguri asupra lor. În cazul în care cel condamnat ar lipsi o zi de la acest serviciu, pedeapsa ar urma să fie comutată la cinci ani închisoare. Administrația Clinton a fost caracterizată ca ***"cea mai incompetentă, imatură, dezorganizată, nedisciplinată și iresponsabilă administrație pe care a cunoscut-o istoria americană".*** În problema bosniacă, Gingrich a declarat că există 20 de moduri de a rezolva criza fără implicarea directă a trupelor americane, enumerînd, printre altele, antrenarea trupelor musulmane, informarea guvernului bosniac privind țintele adverse și dotarea cu arme special construite pentru a ***"aduce la maxim durerea adversarului".***

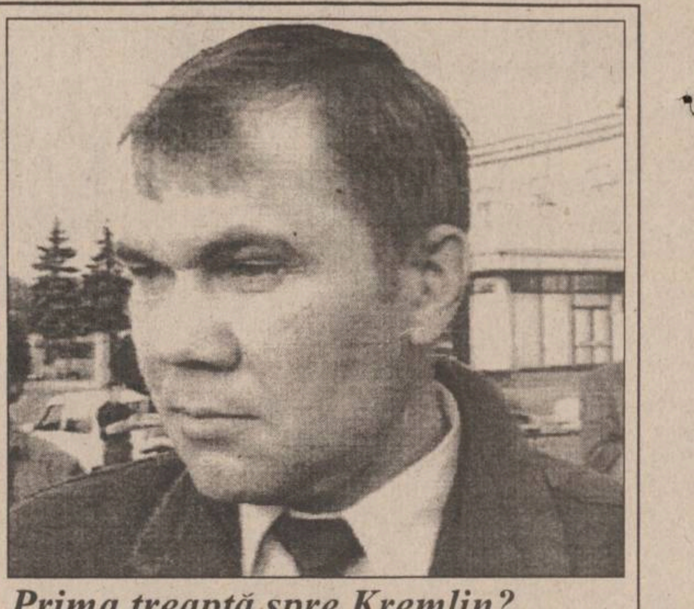

Prima treaptă spre Kremlin?

Lebed va candida la alegerile parlamentare din decembrie din Rusia

Generalul ***Alexandr Lebed*** declară că va candida la alegerile parlamentare din decembrie, după cum relatează agențiile de presă. Lebed și-a anunțat decizia la Tula, un oraș industrial situat la aproximativ 200 de kilometri sud de Moscova, unde, mai demult, fusese comandantul unei divizii aeropurtate. Lebed refuză însă să spună dacă va candida în alegerile prezidențiale din primăvara viitoare, fiind deja considerat un posibil candidat.

Lebedul naționalist, cu o voce gravă și amenințătoare, a polarizat atenția publicului prin criticile usturătoare la adresa competenției și corupției din eșaloanele superioare ale Armatei ruse - relatează Agenția de știri Associated Press. Lebed a fost criticat, de asemenea, pentru modul în care a abordat războiul din Cecenia. Reputația sa de comandant dur și care spune lucrurilor pe față l-a făcut foarte popular în rîndul armatei. Afirmațiile sale caustice despre ministrul Apărării, Pavel Graciov, și președintele Elțîn l-au transformat în steaua mass-media. El a spus odată despre Elțîn că este un minus pentru Rusia.

Lebed și-a prezentat demisia în luna mai, după ce Graciov i-a ordonat să reducă drastic efectivele Armatei a 14-a. După ce Elțîn i-a acceptat demisia luna trecută, Lebed a pășit imediat pe scena politică, preluînd funcția de vicepreședinte al Congresului pentru Comunitățile Ruse, un mic partid naționalist care își dedică activitatea protejării celor 25.000.000 de etnici ruși din țările vecine Federației Ruse. Mulți observatori sînt de părere că partidul ar putea obține rezultate bune avîndu-l pe Lebed în conducerea sa. Președintele Elțîn a dat, joi, un decret, în care data pentru alegerile parlamentare a fost fixată pentru 17 decembrie a.c.

Americanii se tem de un atac terorist asupra obiectivelor SUA din America de Sud

■ *și ambasada americană din Grecia ar putea fi atacată de teroriști*

Statele Unite au primit informații conform cărora teroriști din Orientul Mijlociu ar plănui să atace, în această lună, obiective americane din America de Sud, a anunțat, joi, Departamentul de Stat, preluat de Reuter. Declarația nu a oferit detalii suplimentare. Autoritățile americane și filipineze declaraseră anterior că au descoperit un complot al extremiștilor musulmani prin care se încerca distrugerea, prin atentate cu bombe, a mai multor avioane americane care efectuau zboruri în Extremul Orient. Autoritățile filipineze l-au învinovățit de acest complot pe ***Ramzi Ahmed Yousef,*** care este acuzat de atentatul cu bombă de la World Trade Center, din 1993.

Washingtonul a apreciat că și procesul de pace din Orientul Mijlociu ar putea determina sporirea atentatelor teroriste. Anul trecut, 86 de persoane au fost ucise într-un atentat cu o mașină capcană asupra unui centru evreiesc din Buenos Aires. Guvernul argentinian încearcă să obțină extrădarea din Paraguay a șapte membri ai gherilelor proiraniene Hezbollah, suspectați de a fi implicați în atentat.

De asemenea, Statele Unite dispun de informații potrivit cărora ambasada americană de la Atena ar putea fi ținta unui atac lansat de o ***"organizație teroristă din Orientul Mijlociu",*** a anunțat vineri Departamentul de Stat. ***"Nu este prima oară cînd primim astfel de informații; cu toate acestea, în cazurile anterioare nu s-a trecut la acțiune",*** se arată într-o declarație a departamentului.

cele mai gingașe romane de dragoste

în colecțiile
Diana
Diana Special
Silvia
Courths - Mahler
Șoaptele Inimii

HIPPARION
3400 CLUJ NAPOCA
Vasile Lupu 85

Courths-Mahler
Cu tine, pentru totdeauna!

O PREMIERĂ ABSOLUTĂ ÎN PEISAJUL PUBLICISTIC NAȚIONAL!

Mami - o revistă pentru toate mămicile

Căutați-o la punctele de difuzare a presei!

O REVISTĂ PENTRU TOATE MAMICILE
Mami
învață să mă îngrijești
DIN CUPRINS
O naștere ușoară
Bolile copiilor noștri
Armonia sexuală a cuplului
Rețete culinare
Bunica și nepoții
Zodiacul astrologic
Fericirea în căminul nostru

SAFI SA
SOCIETATEA DE ASISTENȚĂ FINANCIARĂ ȘI INVESTIȚII
FINANCIAL SERVICES AND INVESTMENT COMPANY
Sunați acum la telefon 117596

• FONDUL MUTUAL AL OAMENILOR DE AFACERI
Datele la zi valabile începînd de LUNI, 17 iulie 1995.
Număr C.I. în circulație:
tip A: 188.179 tip B: 309.403 tip C: 1.376.443
Activul net: 210.477,9 milioane lei

NOU!
Începînd cu data de 17.04.1995 s-a lansat o nouă emisiune de Certificate de Investitor, tip C, cu valoarea nominală de 50.000 lei.
Valoarea la zi a certificatelor de Investitor (C.I.):
tip A: 481.000 lei - la răscumpărare
tip B: 120.250 lei - la răscumpărare
tip C: 60.125 lei - la vînzare

• FONDUL PRIVAT DE ACUMULARE ȘI PENSII
deschis atît persoanelor în activitate, cît și pensionarilor

Casa Modei (mezanin) Telefon 117596
Zilnic, între orele 9,00-18,00 (sîmbătă, duminică închis)

Biroul SAFI Iași practică comision diferențiat

Începînd cu data de 26.06.1995, în scopul creșterii operativității în relațiile cu clienții, s-a modificat sistemul răscumpărării Certificatelor de Investitor, astfel:
1. Cererile de retragere se primesc **numai în zilele de luni** ale fiecărei săptămîni, între orele 9^{00}-16^{00}.
2. Sumele cuvenite investitorilor, aferente cererilor de retragere primite se plătesc în ziua de **vineri a aceleiași săptămîni**, de la casieria Băncii Dacia Felix.

SC "SURSA MOLDOVEI" SRL
oferă din stoc următoarele produse:

☺ Orez import	1020 lei/kg
☺ Arpacaș	475 lei/kg
☺ Lichior de vanilie 1/2 l	950 lei/sticlă
☺ Lichior de portocale 1/2 l	950 lei/sticlă
☺ Pălincă 1/2 l	950 lei/sticlă
☺ Ulei 1/2 l	869 lei/sticlă
☺ Rom Martinez 1/2 l	1931 lei/sticlă

S-A DESCHIS
S-A DESCHIS
S-A DESCHIS
S-A DESCHIS
S-A DESCHIS
S-A DESCHIS
S-A DESCHIS
S-A DESCHIS
S-A DESCHIS
NOUL MAGAZIN
AVAT TI electronics
Tg. Cucului, blocul cu coloane
Program: luni-vineri 9^{30}-19^{30}
sîmbăta 10^{00}-14^{00}

S.C. PANGRAN S.A.
Calea Chișinăului 33
achiziționează
grîu pentru panificație, la prețul de 240 lei/kg,
cu următorii indici de calitate:
- greutate hectolitrică - minim 75 kg
- umiditate - maxim 15%
- corpuri străine - 3%
- gluten umed - minim 26%
- deformare gluten - maxim 15%
- să nu fie atacat de boli și dăunători
- nu se admite infestare cu dăunători vii
- se suportă cheltuieli de transport funcție de distanță, între 3 - 10 lei/kg.

AGENȚIA BURSIERĂ NORD-EST
Sîntem interesați în tranzacționarea următoarelor produse:
- grîu
- orz
- orzoaică
(cantități peste 500 to.)
Toate aceste produse trebuie să corespundă condițiilor conform S.T.A.S. în vigoare.
Contactați-ne !!!
Tel. 032-211570, interior 17,22 Fax 032-146363
Iași-6600, Bd. Copou nr. 3

Nr. 26 , An 2.
Luni,
17 iulie 1995

monitorul
Sport

GRATUIT

SECȚIUNEA B

Eșec la Buzău

La sfîrșitul săptămînii trecute, o delegație a Clubului de fotbal Politehnica Iași s-a deplasat la Buzău în încercarea de a trata cu conducerea clubului local Gloria transferul la Iași a jucătorilor Paveliuc și Timiș. Tratativele au fost lipsite de succes, buzoienii susținînd că Timiș este transferabil doar la o echipă din străinătate. În cazul lui Paveliuc există anumite dificultăți legate de mutarea cu serviciul la Iași, el fiind angajat al M.Ap.N.

Formula 1 - Marele Premiu al Angliei de la Silverstone

Englezul Johnny Herbert, un învingător de circumstanță

■ *Damon Hill, încercînd o depășire riscantă, a acroșat mașina lui Schumacher, amîndoi abandonînd*

Damon Hill nu are nici un motiv să fie satisfăcut după gafa din turul 45

Bolidul Benetton - Renault pilotat de Johnny Herbert, învingătorul de la Silverstone

Cine ar fi avut curajul să parieze că Johnny Herbert va cîștiga Marele Premiu al Angliei, disputat ieri pe circuitul de la Silverstone, ar fi luat de 50 de ori mai mulți bani, deoarece, la bursa pariurilor, cota lui Johnny era de doar 50:1. Adus la Benetton la sfîrșitul sezonului trecut, Johnny Herbert nu a reușit să încheie ultimele două curse. De altfel, Johnny, pînă la victoria de ieri, nu a reușit niciodată în 71 de curse disputate să urce pe podium. El a beneficiat ieri atît de ciocnirea dintre Hill și Schumacher, cînd amîndoi au abandonat, survenită în turul 45, cît și de defecțiunea limitatorului de viteză de la Williams-ul lui Coulthard, care a fost penalizat, cînd se afla pe locul I, cu 10 secunde staționare la stand pentru depășirea vitezei la ieșirea din boxă. Și astfel, Johnny Herbert obține o victorie nesperată în Marele Premiu al Angliei, în fața a peste 90.000 de britanici fericiți, care și-au găsit un alt erou în locul lui Damon Hill.

Dar să o luăm de la început. Start în M.P. al Angliei. Jean Alesi, în sfîrșit mulțumit de pedala de ambreiaj, reușește un start perfect, urcînd de pe locul V pe locul II. Michael Schumacher, cu un Benetton pregătit pentru o singură trecere pe la stand, cu un rezervor plin de benzină și deci cu o mașină mult mai grea, nu poate face nimic, Hill și Alesi scăpînd în fruntea plutonului. Dar Damon Hill pilotează superb, ca în Japonia și Australia anul trecut, și ajunge să aibă, în turul 10, un avantaj de 10,956 secunde față de Jean Alesi. Pilotul de la Ferrari a fost de fapt cheia întregii curse, el ținîndu-l în loc pe Schumacher, care sigur nu ar fi cedat atîtea secunde lui Hill. După ce Alesi intră la stand pentru primul schimb de cauciucuri, în turul 17, Michael mărește ritmul, apropiindu-se de timpii obținuți de Damon Hill pe un tur de circuit. Cînd Damon se oprește la stand în turul 22, Schumacher preia conducerea cursei, el pilotînd cu o precizie de metronom, încheind fiecare tur cam cu același timp - 1:30,766 - 1:30,444, în funcție de mașinile rămase în urmă ce trebuiau depășite. În turul 28, cînd și el trece pe la standuri, Hill devine din nou liderul cursei. Cum el urma să oprească încă o dată la boxe, singura lui șansă era să se distanțeze cît mai mult de Schumacher. Și Damon Hill începe să bată record de tur după record, ducîndu-l pînă la 1:29,752, fiind singurul pilot care a coborît sub 1:30. Și ajungem în turul 45. Ieșit cu patru ture înainte de la boxe, cu un deficit de 2,2 secunde, Hill se află acum la numai 0,496 secunde în spatele lui Schumacher. Dorința de victorie îl orbește și în virajul Abbey, el se înscrie pe interior, cu toate că era la peste 15 m distanță de Schumacher, și frînează foarte tîrziu. Germanul urmează traiectoria normală, iar Hill nu mai poate evita contactul între cele două mașini, amîndoi ieșind în decor și abandonînd. Dacă nu erau cele 6-7 secunde pierdute la începutul cursei datorită lui Jean Alesi, sigur că Michael Schumacher obținea prima sa victorie la Silverstone. Așa însă șansa a surîs colegului său de la Benetton, tînărul Johnny Herbert.

Clasamentul cursei: 1. Herbert; 2. Alesi; 3. Coulthard; 4. Pannis; 5. Blundell; 6. Frentzen.

Clasamentul general: 1. Schumacher - 46 p; 2. Hill - 35 p; 3. Alesi - 32 p.

Clasamentul constructorilor: 1. Benetton-Renault - 58 p; 2. Ferrari - 49 p; 3. Williams-Renault - 46 p.

(Victor GRĂDINARIU)

Cupa UEFA-Intertoto:

Ceahlăul nu iartă nimic

■ *din păcate, Universitatea Cluj continuă seria evoluțiilor neconvingătoare*

Sîmbătă și ieri s-au disputat partidele programate pentru etapa a IV-a în Cupa UEFA - Intertoto la fotbal. Într-un meci contînd pentru grupa a IX-a, Ceahlăul Piatra Neamț a dispus de echipa cehă Boby Brno cu 2-0 (0-0). În prezența a peste 5000 de spectatori, nemțenii au prestat un fotbal - spectacol, cu acțiuni ingenioase, purtate în viteză, care au surprins masiva apărare a formației cehe. Gazdele și-au creat numeroase ocazii de gol, proporțiile scorului fiind limitate însă de excelentul portar Praszeck. "Numărul 1" pe teren a fost talentatul atacant nemțean Axinia II, care și-a dovedit în numeroase momente clasa. Golurile au fost marcate de Mihai Ionescu (min. 58), în urma unei centrări venite de la Domșa și de Enache (min. 88). Oaspeții au jucat în forță, cu ambiție și dăruire, dar și-au încercat dor rareori șansa la poarta lui Lefter. Echipa lui Mircea Nedelcu a obținut astfel cea de-a treia victorie consecutivă și așteaptă cu optimism partida de sîmbăta viitoare, de la Groeningen, care va decide cîștigătoarea grupei a IX-a. Din păcate, ieri, într-un meci contînd pentru grupa a III-a, Universitatea Cluj a fost învinsă în deplasare de echipa belgiană Germinal Ekeren cu 4-1și a rămas pe ultimul loc în clasament. Iată rezultatele din celelalte grupe care ne-au parvenit la redacție pînă la închiderea ediției:

Grupa I: Karlsruhe (Germania) - Sheffield Wednesday (Anglia) 1-1 (1-0); Aarhus (Danemarca) - FC Basel (Elveția) 2-1 (1-0).

Grupa a II-a: Rudar Velenje (Slovenia) - FC Köln (Germania) 0-1.

Grupa a IV-a: Heerenveen (Olanda) - Bekescsaba (Ungaria) 4-0 (1-0); Ton Pentre (Țara Galilor) - Uniao Leiria (Portugalia) 0-3 (0-2).

Grupa a V-a: Girondins Bordeaux (Franța) - Odense (Danemarca) 4-0.

Grupa a VI-a: FC Zagreb (Croația) - Metz (Franța) 0-1 (0-0); ASK Linzer (Austria) - IBK Keflavik (Islanda) 2-1 (1-1).

Grupa a VII-a: Bayer Leverkusen (Germania) - FC Buducnost (Iugoslavia) 3-0 (1-0); OFI Creta (Grecia) - Tervis Parnu (Estonia) 2-0 (1-0).

Grupa a VIII-a: Dnepr Moghilev (Ucraina) - AS Cannes (Franța) 2-2 (2-2); FC Becej (Iugoslavia) - Pogon Szczecin (Polonia) 2-1 (1-0).

Grupa a IX-a: Beveren (Belgia) - Groningen (Olanda) 2-2 (1-1).

Grupa a X-a: Wimbledon (Anglia) - Beitar Ierusalim (Israel) 0-0.

Grupa a XI-a: Strasbourg (Franța) - Tirol Innsbruck (Austria) 4-0 (3-0).

Grupa a XII-a: FK Panerys Vilnius (Lituania) - Eintracht Frankfurt (Germania) 0-4 (0-2).

Ciclism, Turul Frantei

Pantani atacă, Indurain ripostează

În cea de-a 13-a etapă a Turului Franței, Mende - Revel (241 km), a doua ca lungime în această ediție, am asistat la o nouă evadare spectaculoasă, de peste 190 km, autori fiind ucraineanul Utsakov (Polti Team), italianul Cenghialta (Gewiss - Ballan), americanul Lance Armstrong (Motorola), fost campion mondial în 1993 și columbianul Buenahora (Kelme), care candidează la premiul de combativitate ce se va acorda la sosirea pe Champs-Elysees. Dar el are un serios contacandidat în persoana francezului Laurent Jalabert. Avînd în vedere faptul că specialiștii care decid acest premiu sînt în majoritate francezi, Buenahora mai are de tras serios... Cei patru au pornit acțiunea la km. 54 și au avut un avans de peste 16' după alți 50 km. Diferența s-a redus apoi la 13'41", dar datorită faptului că toți erau la peste 35' în clasament față de Indurain, acesta a permis echipei sale o etapă calmă, necesară pentru atacarea Pirineilor. Astfel, urmărirea s-a dorit a fi condusă de trei italieni, Peron, Milesi și Andreu, care, văzînd că plutonul "nu răspunde", s-au încumetat singuri. Cu aproximativ 20 km înainte de finiș, Utșakov și Armstrong se separă de colegii lor, sprintul final revenindu-i ucraineanului, care astfel aduce a 5-a victorie de etapă cicliștilor din fosta URSS din istoria Turului. Cenghialta și Buenahora au sosit la 59", cei trei italieni la 12'57", iar plutonul tricoului galben la 19'47". Ne-au părăsit, în această etapă, Tonkov (!), Laurent, Simoni și Yates. Clasamentele erau neschimbate.

Ca întotdeauna, spaniolul Miguel Indurain se află în fruntea plutonului

Ieri s-a disputat o etapă de 164 km între Saint - Orens - de - Gameville și Guzet - Neige, în fapt prima etapă din Pirinei. Condițiile meteo au fost deosebit de dificilie, ploaia, ceața și frigul îngreunînd mult "condițiile de lucru" ale cicliștilor. Italianul Marco Pantani (Carrera) a avut din nou un parcurs excepțional, el evadînd din pluton cu 43 km înainte de final și nemaiputînd fi prins pînă la finish de grupul de urmăritori, în ciuda eforturilor făcute de Indurain. Pantani a trecut linia de sosire după 4h29'08", urmat la 2'31" de francezul Eric Madouas (Castorama) și un grup de rutieri (cuprinzîndu-i pe Zulle, Gotti, Jalabert și Virenque) condus de "vulturul" Indurain. Spaniolul continuă să conducă în clasamentul general individual, urmat de elvețianul Zulle la 2'46", francezul Jalabert la 4'28" și danezul Rijs la 6'04". Rominger e pe locul 8, iar Chiappucci abia pe locul11.

(George ANGHEL, Ion C. TEODOR)

Tenis pe meridiane

Irina Spîrlea triumfă din nou la Palermo!

■ *a doua victorie consecutivă pe teren sicilian*

Tenismena română, Irina Spîrlea, a cîștigat pentru al doilea an consecutiv turneul feminin de la Palermo (dotat cu 107.000 $ premii), întrecînd-o în finală pe puternica jucătoare germană Sabine Hack cu 7-6, 6-2. Sîmbătă, în semifinale, Irina o învinsese pe austriaca Barbara Schett, iar Hack trecuse de Natalia Medvedeva (Ucraina). După terminarea finalei, jucătoarea română a declarat televiziunii italiene: "Aici, la Palermo publicul mă iubește foarte mult și mă simt foarte bine, dovadă că am cîștigat a doua oară consecutiv. Sper ca această victorie să mă urce în primele 25 de locuri ale topului mondial".

■ *Kafelnikov revine în prim-plan*

Sîmbătă, în semifinalele Openului masculin al Elveției de la Gstaad, dotat cu 560.000 $ premii, rusul Evgheni Kafelnikov (cap de serie nr.2) a dispus de spaniolul Sergi Bruguera (Spania, nr.3), cîștigătorul ultimelor trei ediții, cu 6-4, 6-3. Într-un meci cu o mare încărcătură emoțională pentru gazde, elvețianul Jakob Hlasek l-a învins pe compatriotul său Marc Rosset (cap de serie nr.4) cu 6-3, 6-4. În finală de ieri, fragmentată de dese reprize de ploaie, Kafelnikov s-a impus cu 6-3, 6-4, 3-6, 6-3 în fața lui Hlasek.

■ *Prinosil, un finalist - surpriză*

La Newport (Rhode Island) au continuat întrecerile turneului masculin "Hall of Fame". Iată rezultatele înregistrate în sferturile de finală: David Wheaton (SUA, nr.1) - Laurence Tieleman (Italia) 6-3, 6-2; David Prinosil (Germania, nr.6) - Todd Woodbridge (Australia, nr.3) 6-4, 6-2; Byron Black (Zimbabwe, nr.4) - Chris Wilkinson (Marea Britanie) 6-7 (9/11), 6-4, 6-0; Derrick Rostagno (SUA) - Marcos Ondruska (Africa de Sud) 6-4, 6-4. În semifinale, David Wheaton l-a întrecut pe Byron Black cu 6-4, 6-1, iar David Prinosil a dispus de Derrick Rostagno cu 6-3, 7-6. Wheaton, nr.28 în clasamentul ATP a trecut repede de Black (nr.61 mondial), mai ales după ghemul 10, cînd toată experiența lui Black "s-a evaporat" sub presiunea serviciului puternic al americanului. Wheaton a avut 7 ași, a cîștigat 35 din cele 45 de puncte din serviciu. "Are îndemînarea necesară să servească bine și l-a al doilea serviciu. Credeam că pot să îl înving, mai ales că la Wimbledon am jucat cu el" a declarat Byron Black. Finala s-a disputat aseară tîrziu.

■ *Seles va juca la US Open*

Fosta primă jucătoare mondială, Monica Seles, a depus cererea de înscriere la Openul Statelor Unite, ultimul turneu de Grand Slam care se va desfășura la Flushing Meadow, în perioada 28 august - 10 septembrie. Fostă cîștigătoare a US Open în 1991 și 1992, Seles nu a mai jucat un meci de la 30 aprilie 1993, dată la care a fost înjunghiată la Hamburg de un fan al germanei Steffi Graf. Datorită faptului că nu mai figurează în clasamentul WTA, Monica va primi, probabil, un wild-card din partea organizatorilor. Pe 29 iulie, Seles va susține un meci demonstrativ la Atlantic City, în compania Martinei Navratilova.

■ *Steffi Graf nu exclude posibilitatea părăsirii Germaniei*

Jucătoarea germană Steffi Graf, supusă în ultima vreme "atenției" fiscului din țara sa, a declarat că nu exclude posibilitatea să își părăsească țara. Multimilionara jucătoare, în vîrstă de 26 de ani, învingătoare la Roland Garros și Wimbledon anul acesta, a fost obiectul unei anchete întreprinse de Garda Financiară, anchetă mult mediatizată în Germania și nu numai. "Gîndurile mi se îndreaptă spre plecare. Aș vrea să stau în Germania. Am trăit aici toată viața și m-am simțit foarte fericită. Desigur, nu este o hotărîre ușoară. Vreau să mă concentrez numai asupra tenisului. Tot ce se întîmplă în jur mă afectează, am și așa destule probleme", a mai arătat campioana germană. Cu un impozit ce poate ajunge pînă la 53 la sută, Germania are unul dintre cele mai mari procente de impozitare din Europa. Nu este de mirare, deci, că marii campioni aleg drept reședințe, colțuri "ceva mai discrete", acolo unde "cerberii" de la fisc nu prea ajung. Astfel, triplul cîștigător al Wimbledon-ului, Boris Becker, trăiește de cîțiva ani la Monte Carlo, în timp ce Michael Stich (și el cîștigător la Wimbledon) și fostul fotbalist Franz Beckenbauer au ales Austria....

SC "SURSA MOLDOVEI COMPANY" SRL

Vinde din stoc și pe bază de comandă:

Frigider 140 l	350.000 lei
Frigider 240 l	477.000 lei
Congelator 120 l	445.ooo lei
Congelator 210 l	626.ooo lei

Pentru comenzi de peste 10 buc., reduceri substanțiale de prețuri.

Răducioiu, alături de Gascoigne?

Campioana Scoției, Glasgow Rangers dorește cu orice preț să obțină transferul atacantului român Florin Răducioiu, de la Espanol Barcelona. Managerul Walter Smith a declarat că Rangers este gata să plătească 4,3 milioane de dolari pentu a-și asigura serviciile lui Răducioiu. "*M-am întîlnit cu jucătorul și cu impresarul său. Discuțiile vor continua*". Termenul limită pentru încheierea transferului este 1 august, dată la care Glasgow va trebui să trimită la UEFA lista definitivă de jucători pentru meciul din turul preliminar al Ligii Campionilor.

■ *Steaua va juca la Glasgow*

Echipa Steaua București va participa în zilele de 29 și 30 iulie la Turneul internațional de la Glasgow, organizat de clubul Glasgow Rangers. La acest turneu mai participă echipa engleză Tottenham Hotspur și cea italiană Sampdoria Genova. Ediția de anul trecut a fost cîștigată de Sampdoria.

AFACEREA ANULUI!
Cumparați acum mașina semiautomată pentru duplicat chei auto și apartamente.
Se cîștigă milioane cu eforturi minime.
În Iași se fac în fiecare zi peste 12.000 de chei !
ALFA CIVIC
Sos. Națională 198, bl. B,
sc. A, et. 7, ap. 26
CP 765, CP 3
6600 Iași, România
Tel./Fax (40)-32-137.613

unelte ▪ scule ▪ dispozitive ▪ accesorii ▪ aparate electrice ▪ instalații ▪ adezivi ▪ coloranți ▪ abrazivi

FRANȚA
IASI - ORADEA - BUDAPESTA - PRAGA - NURNBERG - NANCY - PARIS - PERPIGNAN.
Se vizitează Coasta Catalană Spaniolă, Principatul de Monaco, Principatul de Andorra, Coasta de Azur.
Plecări: LUNAR.
Preț: 1.200.000 lei

ANGLIA
IASI - ORADEA - BUDAPESTA - PRAGA - FRANKFURT - LONDRA
Se vizitează: Londra, Oxford, Stratford, Warwick, Cornwall, Exeter, Bournemouth
Plecare 24 august
Preț: 1.580.000 lei

GRECIA
ATENA sau SALONIC
în grup
Plecări: 24 iulie sau 25 august
sau individual
Preț informativ: 196$ și 145.000 lei

AMERICA
Coasta de vest sau Coasta de Est
FLY AND DRIVE
Cu o mașină Chevrolet puteți vizita cele mai frumoase orașe ale Statelor Unite al Americii: New York, Washington DC, San Francisco, Orlando, Miami Beach

net
IAȘI - Casa Modei - mezanin
Telefon 032-117596
TÎRGU FRUMOS - Telefon 032-712408
KLM AGENT

FOTBAL EUROPEAN

La vîrsta de 80 de ani

Sir Stanley Matthews va reveni pe gazon

Unul dintre fotbaliștii legendari ai Angliei, Sir Stanley Matthews, va reveni pe gazon la vîrsta de 80 de ani. El va evolua 15 minute în echipa Clevedon, într-un meci amical cu Bristol City, programat pe 30 iulie. "M-am întîlnit cu dînsul la un dineu și l-am întrebat în glumă dacă nu ar dori să joace la echipa noastră. Am căzut de pe scaun cînd mi-a răspuns afirmativ" a declarat managerul lui Clevedon, Steve Fey. "Din fericire, aveam un contract la mine. L-am întrebat cît a cîștigat în 1953, la finala Cupei Angliei. Mi-a spus că în jur de 8 dolari. I-am oferit dublu. Probabil că este transferul secolului" a mai spus Fey.

Desi a fost înlocuit în meciul cu Columbia

Edmundo nu are nimic de reproșat antrenorului Zagalo

Atacantul brazilian Edmundo, poreclit "Animalul", a declarat că nu are nimic de reproșat antrenorului Zagalo, după ce acesta l-a schimbat la meciul cu formatia Columbiei, contînd pentru "Copa America". "Am părăsit terenul clătinînd din cap, dar a fost gestul meu de dezamăgire pentru iesirea din teren. Doream să rămîn pentru a-mi ajuta echipa. Nu a fost nici un conflict cu Mario Zagalo. El nu mi-a spus nimic..." a precizat "Animalul".

Dorind să joace la o echipă "mai ambitioasă"

Loko s-a transferat la Paris St. Germain

Atacantul francez Patrice Loko (Nantes) va juca în următoarele patru sezoane la Paris St.Germain. El a preferat să renunte la o echipă calificată în Liga Campionilor, pentru că: "PSG este mai ambitioasă. Nantes este o formatie bună, dar Paris St. Germain este una mare". Loko este cel de-al cincilea fotbalist de marcă transferat la clubul parizian în pauza competitională. După cedările atacantilor George Weah (la AC Milan) și David Ginola (la Newcastle), au venit la Paris: atacantul Julio Delly Valdez (de la Cagliari), mijlocasii Youri Djorkaeff (AS Monaco) si Laurent Fournier (Bordeaux), precum si fundașul Bruno Ngotty (Lyon). "Dorinta noastră este să cîștigăm campionatul în acest sezon și apoi Liga Campionilor. Cred că putem reusi" a opinat directorul clubului, Michel Denisot.

Si fotbalistii georgieni au căutare în "Premier League"

Manchester City l-a achiziționat pe Georgi Kinkladze

Internationalul georgian, Georgi Kinkladze, (Dinamo Tbilisi) a fost transferat la Manchester City pentru suma de 3,2 milioane de dolari. După încheierea tranzactiei, directorul clubului englez, Francis Lee, a declarat: "Kinkladze este un jucător de clasă. Multi îl consideră cel mai valoros fotbalist din Estul Europei, la ora actuală". Georgianul îl va înlocui în linia de mijloc a lui Manchester pe Maurizio Gaudino, care a revenit la Eintracht Frankfurt.

Terminînd la egalitate în meciul direct

Egiptul și Algeria s-au calificat pentru Cupa Africii

Într-o partidă contînd pentru preliminariile Cupei Africii, grupa a 4-a, nationala Egiptului a terminat la egalitate, 1-1 (0-1) cu reprezentativa Algeriei. Au marcat: Ibrahim al-Masry '61, respectiv Kasi Saeed '42. Partida a fost urmărită de 100.000 de spectatori. Imediat după terminarea meciului, selectionerul egiptean Mohsen Saleh si-a dat demisia, în semn de protest fată de intentia federatiei de la Cairo de a angaja un alt antrenor pe durata competitiei de anul viitor. De asemenea, Saleh este nemultumit de ostilitatea publicului, care l-a insultat pe toată durata partidei cu Algeria. Într-o altă partidă a grupei a 4-a, la Dar es Salaam, Tanzania a dispus de Ethiopia cu scorul de 2-0 (2-0), prin punctele înscrise de Mohamed Hussein '8 si Edibily Lunyamila '11. În clasamentul final al grupei, pe primul loc s-a situat echipa Egiptul (13 puncte), urmată de Algeria (11 puncte). Ambele echipe s-au calificat pentru turneul final din Africa de Sud.

După un conflict cu Romario

Antrenorul lui Flamengo a fost demis

Antrenorul echipei braziliene Flamengo, Vanderlei Luxemburgo, a fost demis de conducerea clubului, în urma unei dispute cu atacantul Romario. Acesta l-a acuzat pe tehnician că foloseste metode improprii de pregătire. "Este un antrenor mare, dar metodele pe care le utilizează cu o echipă s-ar putea să nu se potrivească la alta. Flamengo este altfel decît Palmeiras" a declarat Romario, referindu-se la fosta formatie pregătită de Luxemburgo. În schimb, antrenorul brazilian l-a făcut pe jucător "lenes si indisciplinat".

Ecouri după aflarea programului Politehnicii

Se sperie cineva de Steaua?

După ce am aflat care va fi programul echipei Politehnica în viitoarea ediție a Diviziei Naționale de fotbal, i-am solicitat o părere și antrenorului principal al formației ieșene, dl. Leonid Antohi. El ne-a declarat: "*Nu avem un program greu! Este foarte bine că jucăm în prima etapă cu Steaua, pentru că oricum trebuia să ne întîlnim odată și cu ei. M-a surprins neplăcut teama pe care au afișat-o unii jucători atunci cînd au auzit de numele echipei militare. Important va fi să le readucem ambiția de care au dat dovadă în repetate rînduri (aduceți-vă aminte de Brașov!), factorul psihofizic putînd fi hotărîtor în stabilirea rezultatului final al partidei*".

Adrian Kerezsy, unul din veteranii echipei, s-a arătat foarte realist: "*Toate meciurile din Divizia Națională vor fi grele, dar cel cu Steaua va fi foarte dificil. Aș minți dacă aș spune că mi-am dorit să joc cu Steaua în prima etapă. Preferam un adversar mai modest pentru a ne putea intra în mînă. Dar, acum zarurile sînt aruncate și trebuie să ne pregătim serios, astfel încît primul contact cu Divizia Națională să nu fie un fiasco*".

Ciprian Paraschiv ne-a spus la rîndul său: "*Cred că orice jucător de fotbal din România speră și dorește să joace într-o zi împotriva Stelei. Eu personal cred că este bine că vom înfrunta din prima etapă cea mai «dură stîncă» din liga întîi. Dacă vom avea condiții de pregătire optime, sînt convins că vom face o figură frumoasă în fața campioanei. Și - de ce nu? - poate vom porni cu o victorie în parcursul nostru în Divizia Națională...*" **(O.M.)**

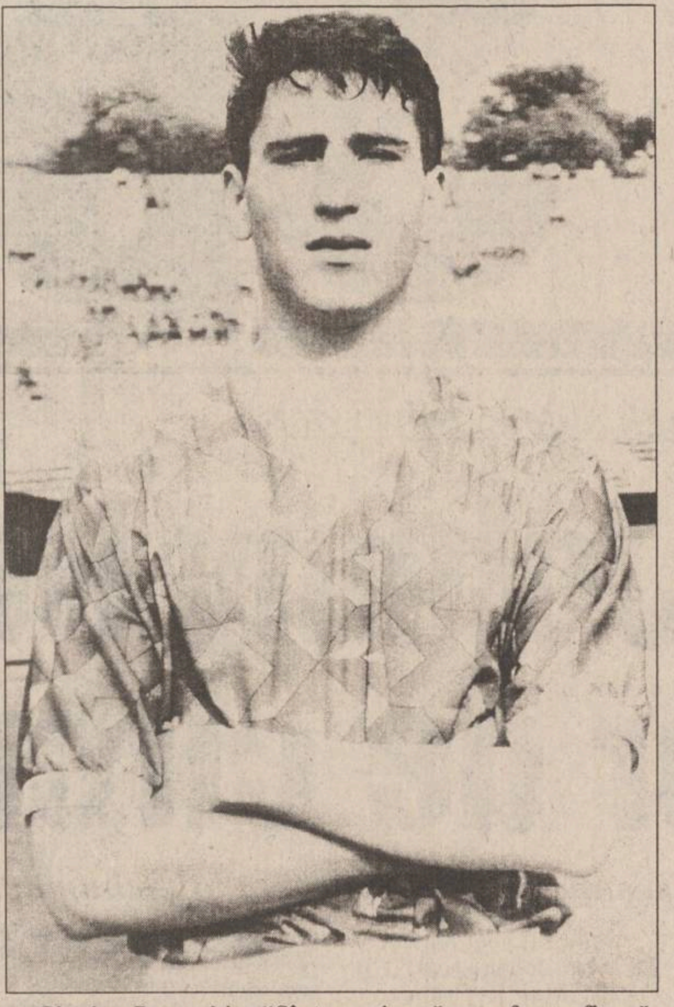

Ciprian Paraschiv: "Sînt convins că vom face o figură frumoasă în fața campionilor"

Suflet de microbist

Și ce dacă vine Steaua?

Mă întîlnesc ieri, la Plajă, cu Dragoș Urdaru. Chiar dacă mai sîntem, într-un fel, în vacanță, îl întreb despre Steaua, care ne va vizita chiar în prima etapă a Diviziei Naționale:

- Și ce dacă? Oricum, tot trebuia să jucăm cu ei: cu cît mai repede, cu atît mai bine!

Surprins la început de agresivitatea răspunsului, înclin acum să-i dau dreptate fotbalistului ieșean. În fond, meciul cu Steaua nu este decît o partidă obișnuită de campionat, prima dintr-o serie care, sperăm, nu se va opri la "cota 34". Nu e un meci pe viață și pe moarte, așa cum a fost cel de la Brașov sau chiar cel de pe teren propriu cu Cetatea Tg. Neamț. Foarte tînăra echipă a Politehnicii are dreptul, în perspectiva meciului din 12 august, la toate cele trei variante ale pronosportistilor: 2 (o înfrîngere pentru care nimeni nu ar avea dreptul să le reproșeze nimic ieșenilor, în fața aflîndu-se cea mai redutabilă echipă a fotbalului românesc), X (un meci egal, perfect onorant, echivalent cu un pas cu dreptul), sau chiar 1 (deci o victorie care ar însemna un uriaș salt de cotă pentru toți componenții echipei din Copou). Promovarea nu a fost o simplă întîmplare, iar valoarea echipei ne dă dreptul să sperăm că anul viitor ne va găsi în aceeași plăcută postură, de a face parte din elita fotbalului românesc. Din păcate, am fi crezut că toate problemele organizatorice și financiare ale Politehnicii se vor fi spulberat în uriașa explozie de entuziasm ce a urmat victoriei din partida cu Electroputere. Toată tevatura creată de posibila schimbare a antenorului principal, apoi anunțata grevă a jucătorilor, ca și nemulțumirea provocată de neachitarea primelor cuvenite, toate acestea pot contribui la subminarea moralului echipei. Atenție, așadar, la toate aceste mici detalii, pentru ca Poli să nu suporte, din startul întrecerii, un apăsător handicap.

În ceea ce-l privește, reporterul visează ca acest joc Poli - Steaua să se încheie 1-1, iar golurile să fie marcate de Daniel Căunei și Laurențiu Rosu: doi ieseni, doi fotbaliști extrem de talentați, fosti coechipieri la juniori în urmă cu vreo trei ani de zile. **(Eugen FLORESCU)**

Banii aduc, totuși, fericirea

Astăzi se împlinesc trei săptămîni de cînd echipa de fotbal Politehnica Iași a fost întîmpinată cu surle și trîmbițe în Piața Unirii la întoarcerea victorioasă de la Brașov. Au fost atunci clipe de neuitat, cu promisiuni care mai de care mai frumoase. Însă, după săptămîna în care petrecerile, receptiile și banchetele s-au ținut lant, rozul care nuanta culorile "alb-albastre" ale clubului de fotbal ieșean a început, treptat, să se înnegrească. Probleme mai vechi sau mai noi, conflicte ascunse sau fățișe și-au făcut loc treptat în marea familie a Politehnicii. S-au creat vrînd-nevrînd patru tabere*: S.C. IAȘI XXI, conducerea clubului, antrenori și jucători,* care - asemenea magnetilor de acelasi semn - se resping mereu. Excepția care confirmă regula este relația stabilită între antrenori și jucători, ce de multe ori a rezolvat situatii dintre cele mai dificile.

Toate necazurile și neînțelegerile apărute în curtea Politehnicii se pot reduce în final la un singur aspect, cel financiar. Incapacitatea unui oraș de talia Iașului de a sustine material o echipă de fotbal în prima ligă pare a fi, la prima vedere, de necrezut. Însă, recentul exemplu al handbalistelor noastre, care din Cupele Europene au ajuns în situația de a "trage obloanele", poate constitui un serios semnal de alarmă. Dacă băieților noștri le-au trebuit zece ani pentru a reveni în prima divizie, o eventuală retrogradare în acest campionat ar putea însemna o lovitură mortală dată fotbalului ieșean. Societatea S.C. IASI XXI, ce a fost creată special pentru a sustine echipa de fotbal, a reusit să asigure în finalul campionatului trecut conditiile necesare promovării. Cum? Împrumutînd bani din bancă! Pentru startul acestui campionat, S.C. IAȘI XXI va asigura pînă la urmă minimul necesar echipei. Spun minimul, pentru că *pînă la ora de față nu s-a reușit transferarea nici unui jucător cu firmă la Iași pentru întărirea lotului.* Dar cum se vor asigura aceste fonduri minime necesare existentei? Bineînteles, împrumutînd bani din bancă! În ritmul acesta, S.C. IAȘI XXI va deveni cît de curînd datoare vîndută. Iar performanțele nu au cum să apară în acest fel. Se așteaptă oare ca Poli să ajungă în poziția de "victimă sigură", pentru ca atunci să nu se mai cheltuiască nimic în beneficiul ei? Oricum ar fi, dacă se dorește ca la Iasi să avem fotbal de calitate, factorii de răspundere din întregul oraș trebuie să întindă o mînă de ajutor echipei Politehnica, cît mai este timp. Acum, pentru că un campionat se pregătește cu cel putin o lună înainte de începerea lui! Deci, oficialitățile ieșene ar trebui să înteleagă că și în fotbal banii aduc performanțele. Haideți să ajutăm echipa, pînă nu este prea tîrziu! **(Ovidiu MINEA)**

PE SCURT

Călărie, sărituri peste obstacole

Mircea Neagu a cîștigat Trofeul Samsung

Concursul international de sărituri peste obstacole pentru Trofeul Samsung, desfășurat la baza hipică de la Slobozia, la sfîrșitul săptămînii trecute, s-a încheiat cu victoria lui Mircea Neagu (de la clubul Tracus Transilvania), urmat de Stefan Stoica (Hermes Slobozia) și Răzvan Buzan (Tracus Transilvania).

Odată cu desfășurarea "Stafetei Prieteniei"

S-a încheiat "Săptămîna jogging-ului"

Sîmbăta trecută a luat sfîrșit "săptămîna jogging-ului", manifestare înscrisă în calendarul pregătitor al Maratonului București-Ardaf. Ultima cursă a săptămînii a fost "Ștafeta Prieteniei", desfășurată pe un traseu între Hotel Intercontinental și Stadionul Național (6 km). S-au aliniat la start si sportivi de valoare din România, aflati încă în activitate sau nu: Valeria Răcilă (fostă campioană la canotaj academic), campionul european "en titre" la categoria veterani în întrecerile de alergare pe sosea, Dumitru Tălmaciu (70 de ani), atletele Daniela Tudor și Barbara Lombardi, ultima, concurentă din Italia.

În urma unui accident rutier

A decedat campionul mondial de schi artistic, Serghei Șuplețov

Campionul mondial la schi artistic, rusul Serghei Supletov (25 de ani) si-a pierdut viata într-un accident rutier, petrecut în localitatea La Clusaz din Alpii Francezi. Sportivul rus, recent căsătorit cu schioarea Ingrid Goy (Franta), a fost medaliat cu argint în proba de coborîre pe teren accidentat la Jocurile Olimpice de la Lillehammer, din 1994.

Desi a fost trimis de două ori la podea

Boxerul thailandez, Saman Sorjaturong, a cîștigat titlul la semi-muscă

Boxerul thailandez Saman Sorjaturong a cîștigat titlul mondial la categoria semi-muscă (Versiunea WBC) învingîndu-l, prin KO în repriza a 7-a, pe mexicanul Humberto Gonzalez. Meciul s-a disputat la Los Angeles. În vîrstă de 24 de ani, Sorjaturong, fost practicant de kickboxing, a trecut prin momente dificile în acest meci. El a fost trimis la podea de două ori (în reprizele a 5-a și a 6-a), dar a găsit puterea să revină si să cîștige. Sorjaturong are în palmares 26 de meciuri, dintre care 21 cîștigate înainte de limită.

Copa America

Argentina s-a făcut de rîs

La Paysandu, în grupa C a campionatului sud-american de fotbal, reprezentativa SUA a umilit Argentina, administrîndu-i un sec 3-0 (2-0). Au marcat: Frank Klopas '21, Alexis Lalas '32, Eric Wynalda '59. Au jucat echipele:

SUA: Keller - Burns, Lalas, Balboa, Caligiuri - Harkes, Dooley, Stewart, Wynalda - Cobi Jones **(foto)**, Klopas (Ramos).

Argentina: Bossio - Altamirano, Ayala, Fabbri, Schurrer - Hugo Perez, Escudero (Simeone), Espina (Ortega), Gallardo - Batistuta, Acosta (Balbo).

Victorie de senzatie obtinută de reprezentativa americană în fata deținătoarei trofeului.

Selecționerul argentinian, Daniel Passarella, i-a tinut pe bancă pe cîtiva titulari (Chamot, Caceres, Balbo), necrezînd că echipa sa mai poate pierde primul loc în grupă. Sud-americanii au dominat jocul, dar au ratat nepermis, mai ales prin Gabriel Batistuta, aflat într-o zi nefastă. Americanii s-au apărat cît de cît bine si au valorificat la maximum situatiile la poarta lui Bossio. În urma acestui rezultat, Argentina pierde primul loc în clasament si - mult mai important - va întîlni Brazilia în sferturile de finală...

În aceeasi grupă, tot la Paysandu, Bolivia si Chile au terminat la egalitate, 2-2 (0-0). Au marcat: Miguel Mercado '78, Mauricio Ramos '88, respectiv Ivo Basay '56, '62. Au evoluat echipele:

Bolivia: Trucco - Rimba, Sandy, Pena, Cristaldo - Melgar, Borja, Angola (Mercado), Oscar Sanchez (Mauricio Ramos) - Etcheverry, Baldivieso.

Chile: Marcelo Ramirez - Mendoza, Vilches, Margas, Rodrigo Perez (Salas) - Miguel Ramirez, Acuna (Valencia '35), Parraguez, Galdames - Rosental (Torrico), Basay.

Bolivienii au smuls în ultimele minute un egal care îi califică în sferturi. Chilienii au condus cu 2-0 pînă în minutul 78, dar au fost egalați în 10 minute. Cu o formatia identică cu cea de la World Cup, Bolivia obtine locul 3 în grupa C, dar merge mai departe, datorită punctajului favorabil. În acelasi mod s-a calificat si Mexicul (merg în sferturi primele două clasate din cele trei grupe, plus două echipe de pe locul 3).

Clasamentul final al grupei C:

1.SUA 6 p; 2.Argentina 6 p; 3.Bolivia 4 p; 4.Chile 1 p.

Programul sferturilor de finală:

16 iulie, la Montevideo: Paraguay - Columbia, Uruguay - Bolivia.

17 iulie, la Paysandu: SUA - Mexic.

17 iulie, la Rivera: Brazilia - Argentina.

Rugby-ul este în plină activitate în Australia și Africa de Sud

Campionatul provinciilor australiene: ***New South Wales - Queensland 30-23***

În meci contînd pentru campionatul provinciilor australiene, la Ballymore, formația statului New South Wales a dispus de echipa de rugby a provinciei Queensland cu scorul de 30-23. La meci au asistat peste 19.000 de spectatori. New South Wales a cîștigat seria meciurilor cu Queensland cu scorul de 2-0. Au marcat Alistair Murdoch, Steve Merrick, Matthew Burke - încercări; Burke - 3 transformări, 3 lovituri de penalitate, pentru New South Wales, respectiv Jason Little - 2 eseuri, John Eales - 2 transformări și 2 lovituri de pedeapsă, pentru Queensland.

Cupa Currie (Africa de Sud): ***Transvaal - Western Province 28-25***

În meci contînd pentru Cupa Currie la rugby, a provinciilor Africii de Sud, pe terenul Ellis Park din Johannesburg, formația Transvaal a întrecut cu scorul de 28-25 echipa Western Province. Într-o altă întîlnire, echipa provinciei Natal a întrecut cu scorul de 23-13 formația Transvaalului de Nord.

În atenția cronicarilor-fotbaliști

Miercuri, 19 iulie, de la ora 11,00, la sediul postului de Radio Iasi (Str. Lascăr Catargi nr. 44) va avea loc înscrierea și tragerea la sorti pentru Cupa Presei Române la fotbal, zona Moldova. Are dreptul să se înscrie orice echipă de fotbal reprezentînd o institutie mass-media. La înscriere, fiecare institutie va avea un singur reprezentant. De organizarea Cupei Presei se ocupă Societatea Română de Radiodifuziune și Evenimentul Zilei. Echipele din alte orașe își vor suporta cheltuielile de transport, masă și cazare.

RADIO NORD EST IASI

De luni pînă vineri, toți lucrăm. Pentru asta e nevoie de energie.

Concluzia - nu se poate fără Micul dejun al postului de radio Nord Est.

De la 5,30 la 10,00 - esențial și vital, Micul dejun-programul matinal.

Actualitatea locală, evenimente în desfășurare, muzică și concursuri.

În fiecare zi un premiu - un abonament gratuit la cotidianul **MONITORUL**, adus acasă la prima oră a dimineții, de firma *AFINVEST.*

realizatori
CĂTĂLIN ELISEI
CĂTĂLIN LENȚA

tel. 211570

Leasing

NU AVEȚI BANI pentru un CALCULATOR?

DORIȚI DE MULTĂ VREME UNUL?
Noi vă oferim soluția!

ÎNCHIRIAȚI UN CALCULATOR!

LA SFÎRȘITUL PERIOADEI DE LEASING PUTEȚI DEVENI PROPRIETAR PENTRU NUMAI 14,28% DIN VALOAREA CALCULATORULUI!

Euro BIT srl, str. A. PANU 36, bl. 1B
TEL. 211494

ULTIMATE SECURITY
în căutarea excelenței

NOU

SISTEM DE ALARMĂ FĂRĂ FIRE
Senzorii de pătrundere,de prezență și de incendiu unitatea centrală, robotul telefonic sînt telecomandate prin unde radio.
Instalare în 11 minute !
Tel: 032-213.284

KING KUNG KK-7000

Electric PULS

CITIȚI ZILNIC
ZIUA!

- editorial despre starea națiunii • dezvăluiri
- articole economice și anchete sociale • finanțe și informații bursiere
- patru pagini de SPORT
- divertisment, magazin
- modă • informații despre staruri • mică și mare publicitate

Nu pierdeți ZIUA în zadar!

SPORT CAN-CAN

O iubire nipono-franceză

S-ar părea că indiscreții paparazzi au descoperit secretul bunelor rezultate obținute de pilotul de Formula 1 Jean Alesi: minivacanțele pe care și le oferă pe iacht-ul propriu, în compania iubitei sale, japoneza Kumiko Goto. În vîrstă de 20 de ani, Kumiko este un star de televiziune în Țara Soarelui Răsare, dar și unul dintre cele mai bine plătite fotomodele. La curse Kumiko asistă rar, așteptînd speriată finalul în standul echipei Ferrari. "Jean este omul cel mai minunat pe care l-am întîlnit vreodată", spune ea. Iar Alesi replică: "Kumiko mi-a schimbat profund felul meu de a fi".

Yannick face toți banii

Dacă vrei să lupți pentru o cauză nobilă, cum ar fi cea a copiilor defavorizați de soartă, dacă mai dorești pe deasupra și antren, voie bună, ai nevoie cu certitudine de Yannick Noah. Obișnuit cu scena, fiind și un solist apreciat în Franța, tenismanul și-a adus la Palatul Sporturilor din Paris o mulțime de prieteni, atrăgînd totodată și peste 4000 de spectatori. Între un dublu Mary Pierce/Yannick Noah - Guy Forget/Anke Huber, sportivii au cîntat și au dansat, adunînd fonduri importante pentru micuții lor prieteni. Și-au mai dat concursul la acest show americanul Jim Courier, campionii mondiali la handbal Stephane Stoecklin și Philipe Gardent, soția și copiii lui Yannick, precum și fosta glorie a terenurilor de tenis, Guillermo Vilas.

Nu numai Văcăroiu...

Nu doar premierul român Nicolae Văcăroiu are microbul fotbalului în sînge, fiind - așa cum știm - un împătimit susținător al Rapidului. Omologul său belgian, Jean-Luc Dahene și-a mărturisit această pasiune chiar după cîștigarea alegerilor de către socialiștii săi. Întrebat care a fost cel mai important eveniment al acestui an pentru el, Dahene nu a putut să aleagă între căsătoria fiului său și cîștigarea Cupei Belgiei de către F.C. Bruges, al cărei fan este încă din copilărie...

Krabbe vrea să fie o mămică bună

La 25 de ani, germana Katrin Krabbe poate spune că a avut ghinion cît pentru cinci vieți: doping, suspendare, amendă, avort, părăsire de către soț, abandonare de către sponsori. Iată însă că faimoasa atletă se apropie de capătul necazurilor și de cel mai frumos finish al carierei sale: așteaptă ca în luna septembrie să aducă pe lume un copil. Noul ei soț, Michael, fost canotor și jurist în viața de toate zilele, a promis că-i va fi alături la naștere. Și apoi? "Bineînțeles, copilul va dormi cu noi, în patul conjugal, timp de un an. Aș fi total lipsită de inimă dacă l-aș exila în camera lui." În ceea ce privește viitorul, Katrin mărturisește doar că i-ar plăcea ca micuțul să învețe să alerge și să n-o judece prea sever pentru faptele sale.

Olimpiada homosexualilor

Celebra plajă braziliană Copacabana a fost invadată zilele trecute de perechi de homosexuali și lesbiene, care participă la primele Jocuri Olimpice ale homosexualilor din Brazilia. Organizatorii s-au inspirat din olimpiada similară, care a avut loc anul trecut la New York. Ei consideră că această manifestare este o excelentă modalitate pentru reducerea discriminării și violenței împotriva homosexualilor. Evenimentul coincide cu cea de-a 17-a Conferință Mondială a Asociației Internaționale a Lesbienelor și Homosexualilor, care are loc la Rio de Janeiro și la care se discută probleme privitoare la drepturile omului, SIDA și legislația asupra căsătoriilor homosexuale. Jocurile Olimpice se vor închide cu un maraton de-a lungul plajei Copacabana.

Marie-Jo nu se sinchisește de bărbați

"Îmi place să spun ce gîndesc. Lumea trebuie să mă accepte așa cum sînt", obișnuiește să afirme cunoscuta sprinteră franceză Marie-Jose Perec. Marie-Jo (cum o alintă susținătorii) nu se prea sinchisește de părerile celorlalți. Campioană mondială în 1991, campioană olimpică în 1992 și europeană în 1994, ea nu a ezitat să-și concedieze antrenorul, pe motiv că "se amesteca" în viața sa particulară. Adică îi impunea ce să mănînce și să bea, cu cine să discute, ba chiar și cu cine să se culce. A făcut o adevărată revoluție în lumea sportului, dominată de bărbați. De la revenirea în formă maximă (după o perioadă fără prea mari realizări), gazela stadioanelor și-a spulberat detractorii și și-a fixat un obiectiv pe măsura talentului: medalia de aur la J.O. de anul viitor.

După trei ani de detenție

Mike Tyson se întoarce să facă ordine în ring

La trei ani și jumătate distanță de ultimul său meci, cel în care a boxat cu Donovan Ruddock, Mike Tyson a reapărut în fața camerelor de luat vederi pentru un interviu în care a anunțat că va reveni în ring la 19 august, în cadrul unei gale ce va avea loc la Arena MGM din Las Vegas. Adversarul său va fi un irlandez din Boston, McNeeley, fiu și nepot de pugiliști, care figurează pe locul 10 în clasamentul WBC al greilor și despre care ziariștii de specialitate afirmă că n-ar fi ajuns pe această poziție "nici boxînd pînă la 106 ani", dacă înaintașii săi nu i-ar fi netezit și ei calea spre afirmare.

Pe promotorul Don King, repudiat de Tyson într-o vreme, nu-l interesează, însă, amănuntele carierei lui McNeeley. El susține că această întîlnire are un scop foarte important, în afara aceluia de a verifica potențialul actual al ex-campionului mondial, după trei ani de detenție. Pentru Don King meciul Tyson McNeeley este un pas înainte spre o mai de mult dorită unificare a titlurilor mondiale. "Asta vrea lumea să vadă: un campion mondial care să fi luptat pentru coroana lui cu toți pugiliștii de frunte ai unei categorii de greutate", susține King. La meciul din 19 august, organizatorii acordă învingătorului o bursă de 50 de milioane dolari! Prețul biletelor va fi între 200 și 1500 dolari. Meciul va fi televizat, dar nu pe rețele obișnuite, ci prin cablu, și codificat astfel încît fiecare posesor de televizor, cu acces la această transmisiune, va trebui să plătească 50 dolari.

Ce impresie a făcut Tyson la primul său interviu televizat după ce și-a recăpătat libertatea? Un ziarist din New York l-a caracterizat astfel: "Elegant, relaxat, atent să găsească cuvintele cele mai potrivite, vrînd parcă să arate că, între timp, a învățat multe". El a declarat: "Mă simt bine, sînt în formă. Anii cît am lipsit de pe ring n-au schimbat nimic. Nu știu de cîte meciuri voi avea nevoie pentru a aspira din nou la titlu, dar dacă ar fi după mine, aș fi gata să mă bat și mîine pentru centura cu diamante. Era inevitabil să mă reîntorc pe ring: sala de box este însăși viața mea!".

Cu privire la adversarul pe care-l va întîlni la 19 august, Mike a spus: "N-are importanță cu cine boxez. De fapt, nu eu îmi aleg adversarii. Asta este o chestiune minoră. Datoria mea este să lupt cu omul care îmi este pus în față. Singura deosebire față de trecut este că voi studia casetele video cu meciurile susținute de rivalii mei".

Referitor la propunerea lui Foreman de a se introduce casca de protecție pentru profesioniști, pentru evitarea traumelor cerebrale, Tyson este de părere că: "de o sută de ani se vorbește despre asta; dar nu este o problemă de primă importanță". A fost întrebat ce crede despre comunitatea negrilor, care îl susține atît de mult și a răspuns: "Cred că am devenit pentru ei un punct de referință. Aș vrea să fac ceva pentru ca primul meci să fie văzut de copiii din Brooklyn, cartierul în care am trăit". Despre noua sa religie a precizat sec: "Da, acum sînt musulman". Apoi a adăugat: "Dacă vreți să mai răspund și la alte întrebări, limitați-vă la box. Nimic altceva". Și cu aceasta, interviul a luat sfîrșit.

Viața privată a starurilor

Maurizio Gaudino - un ghinionist 100%

■ O arestare spectaculoasă

"Mă simt bine. Sînt sănătos și în cîteva zile voi deveni tată", declara încrezător fotbalistul Maurizio Gaudino, în cadrul unei emisiuni televizate în cursul lunii decembrie. Invitatul tocmai împlinise 28 de ani și zîmbea fericit în studio, alături de frumoasa patinatoare Katarina Witt. La finalul dialogului, însă, pe platou și-au făcut intrarea intempestivă șase civili, aducînd cu ei un mandat de arestare. Veniseră special de la Mannheim pentru a-l duce pe starul lui Eintracht Frankfurt în închisoarea din München. Acțiunea a fost deosebit de spectaculoasă, desfășurîndu-se direct sub ochii publicului, rămas fără îndoială uimit. În Germania, patria sa de adopțiune, a cărei cetățenie a obținut-o la 16 ani, sfătuit de Berti Vogts, Gaudino (de origine italiană) provenind dintr-o familie modestă, cu tatăl camionagiu și mama muncitoare, era cunoscut ca un tip liniștit și onest, fără fumuri de vedetă. Și atunci, de ce să fie arestat de poliție?

■ Nici un fel de probe concludente

Mandatul fusese eliberat pentru acuzația de înșelăciune și încasare ilegală de asigurări pentru autoturisme declarate furate, dar în realitate transportate în afara țării și vîndute. Potrivit poliției, Gaudino ar fi procedat astfel în cel puțin trei cazuri, între anii 1992 și 1993 susținînd că i-au dispărut limuzinele. Pentru două dintre acestea a primit 200.000 de mărci despăgubire. "Arestarea lui n-are legătură cu Mafia. Gaudino a avut complici, dar nu el este șeful bandei", susțineau procurorii din Mannheim. După 23 de ore de zăcut în arest, fotbalistul a fost eliberat condiționat, angajîndu-se să nu părăsească orașul de reședință. Conform celor publicate de revista "Der Spiegel", Gaudino cunoștea totuși cîteva persoane care s-au "debarasat" de automobile, cu ajutorul unui "specialist italian". Așa-zișii prieteni ai sportivului din lumea interlopă a orașului Mannheim ar fi vîndut un BMW și un Mercedes în străinătate, încasînd despăgubirile pentru "furt". Se spune că pentru ajutorul dat în acele situații, Gaudino ar fi primit o cotă parte, de 3000 și respectiv de 5000 de mărci. În cele din urmă însă, nedispunînd de probe clare în cazul său, tribunalul a decis să stopeze acțiunea penală asupra lui Maurizio.

■ "Aventură britanică" fără sare și piper

Este evident că, oricare ar fi adevărul, imaginea sa va rămîne veșnic cu această pată. Fostul component al lotului de tineret al Germaniei, campion național în 1992 cu Stuttgart, selecționat pentru World Cup '94 (fără să fie introdus în echipă) n-a avut un sezon prea bun la Frankfurt. În vara trecută a încercat să se transfere la Kaiserslautern, neobținînd însă dezlegare, deși disensiunile dintre el și antrenorul Jupp Heynekess erau de notorietate. În ianuarie 1995 a fost totuși împrumutat echipei engleze Manchester City, sperîndu-se ca astfel ecourile nebulosului său caz să se stingă cît mai repede. Gaudino a jucat meci de meci la Manchester, a înscris goluri prețioase, dar la sfîrșitul sezonului britanicii au hotărît să nu-i prelungească contractul (scuza lor: "Noi avem nevoie de jucători puternici, nu tehnici"!?). Așa că, din această vară, Gaudino se întoarce la Eintracht, cu care are contract pînă în 1997. Cum atmosfera cu care a fost primit nu a fost dintre cele mai călduroase, Maurizio se gîndește deja să-și caute o altă destinație, pe adresa sa sosind oferte de la Freiburg și Hamburg. Oare își va găsi acolo norocul de mult pierdut?

Higuita nu renunță la stilul său

A fost acuzat că este nebun și iresponsabil, dar portarul columbian Rene Higuita insistă că nu-și va schimba stilul. Higuita a fost "eroul" unuia dintre cele mai stînjenitoare momente din istoria Campionatelor Mondiale, datorită plăcerii sale de a dribla înaintașii echipei adverse. Cele 6 luni petrecute în închisoare i-au permis să se gîndească la atitudinea sa, dar Higuita a rămas neschimbat:

"Sînt la fel, absolul la fel". La un moment dat a pretins că introduce în fotbal un nou concept, acela de "portar-jucător", dar acum el preferă să se înfățișeze într-o postură mai "umilă": "Sînt un simplu portar și nimic mai mult". Higuita și-a reluat, anul acesta, locul în poarta naționalei Columbiei, după ce anul trecut a lipsit de la turneul final al Campionatului Mondial din SUA. În vara lui 1993, a fost arestat deoarece a fost implicat într-un caz de răpire. La sfîrșitul anului a fost eliberat pe cauțiune, dar jucătorul nu a mai avut timp să-și recapete forma, pentru a participa la CM. În timpul partidelor cu Ecuador și Peru, pe care Columbia le-a susținut la Copa America, au fost momente în care s-a aflat la 30 de metri distanță de poartă. În meciul cu Peru, el a interceptat o minge de la un jucător advers, pe care l-a driblat apoi pînă la mijlocul terenului. A fost cel mai aplaudat moment al serii. Și toate acestea, în ciuda întîmplărilor de la CM din 1990. Conform obiceiului său, Higuita s-a jucat cu un atacant advers, nimeni altul decît camerunezul Roger Milla; a pierdut mingea, ceea ce i-a permis lui Milla să înscrie în poarta goală. Columbia a pierdut meciul cu 1-2. "Rene nu-și va schimba stilul dar nu mă îngrijorează riscurile comportamentului său", a declarat antrenorul Columbiei, Hernan Dario Gomez.

"Este ca și cum aș mai avea un jucător în teren". Higuita și-a adăugat în repertoriu și loviturile libere. El a înscris de la 25 de m, în partida pe care echipa sa, Atletico Nacional, a susținut-o cu formația Pereira, în campionatul intern, și a declarat că este dispus să facă același lucru și la Copa America. "În acest moment, Faustino Asprilla înscrie excelent loviturile libere și nu vreau să-i stau în cale. N-ar avea rost. Dar, dacă el va lipsi vreodată, eu sînt gata să îl înlocuiesc", a spus Rene. El consideră perioada petrecută în închisoare drept o lovitură a vieții, care l-a învățat că este inutil să-ți faci planuri de viitor. "Ce rost are să te gîndești ? Închisoarea mi-a demonstrat că tot ce plănuiești poate fi distrus într-o singură clipă". Și totuși, Rene Higuita se bucură de o imensă popularitate în țara sa natală.

"Rene este o figură foarte cunoscută, de aceea este foarte greu să concurezi cu el. Nu-ți rămîne decît să muncești și să aștepți să se ivească o ocazie favorabilă", a declarat Oscar Cordoba, cel care l-a înlocuit pe Higuita, în timpul turneului final al CM din 1994.

Sărbătoriții săptămînii

■ sportivii aniversați în săptămîna 17-23 iulie

17 iulie ■ *Ion Alexandrescu* - 67 ani, fotbalist român, de 5 ori internațional A, președintele secției de fotbal a clubului Steaua. ■ *Tom Courtney* - 62 ani, atlet american, campion olimpic în 1956 la 800 m și 4x400 m, ex-recordman mondial la 800 m. ■ *Kathleen Ferguson* - 47 ani, înotătoare americană, campioană olimpică în 1964, la 100 m spate și 4x100 m mixt, ex-recordmană mondială la 100 și 200 m spate.

18 iulie ■ *Ion Dumitrescu* - 70 ani, trăgător român, campion olimpic în 1960 la tir, proba de talere aruncate din șanț, vicecampion mondial în 1961. ■ *Giacinto Facchetti* - 53 ani, fotbalist italian, internațional A, cîștigător al CCE cu Inter în 1964 și 1965.

19 iulie ■ *Ilie Năstase* - 49 ani, tenisman român, învingător la Forest Hills în 1972 și Roland Garros în 1973, de trei ori finalist în Cupa Davis. ■ *Alexandru Neagu* - 47 ani, fotbalist român, de 17 ori internațional A, participant la C.M. din 1970. ■ *Iordan Lecikov* - 28 ani, fotbalist bulgar, internațional A, jucător la S.V. Hamburg, participant la C.M. din 1994.

20 iulie ■ *Roger Hunt* - 57 ani, fotbalist englez, internațional A, campion mondial în 1966. ■ *Sebastiano Rossi* - 31 ani, fotbalist italian, internațional A, cîștigător al CCE cu A.C. Milan în 1994 și al Supercupei Europei în 1995.

21 iulie ■ ***Mircea Lucescu* (foto)**- 50 ani, fotbalist român, de 70 de ori internațional A, a calificat echipa națională la C.E. din 1984. ■ *Ubaldo Fillol* - 45 ani, fotbalist argentinian, internațional A, campion mondial în 1978. ■ *Fritz Walter* - 75 ani, fotbalist german, internațional A, campion mondial în 1954.

22 iulie ■ *Leon Rotman* - 61 ani, canoist român, campion olimpic în 1956 la canoe 1 - 1000 m și canoe 1 - 10.000 m. ■ *Mihaela Peneș* - 48 ani, atletă româncă, campioană olimpică în 1964 la aruncarea suliței, vicecampioană olimpică în 1968. ■ *Lasse Viren* - 46 ani, atlet finlandez, campion olimpic în 1972 și 1976 la 5000 m și 10.000 m. ■ *Emilio Butragueno* - 32 ani, fotbalist spaniol, internațional A, cîștigător al Cupei UEFA cu Real Madrid în 1986.

23 iulie ■ *Victor Korcinoi* - 64 ani, șahist rus, mare maestru internațional, chalanger la titlul mondial în 1978 și 1981. ■ *Nicolae Negrilă* - 41 ani, fotbalist român, de 28 de ori internațional A, participant la C.E. din 1984.

IASIM coop SA
Iași, str. Roșcani nr. 2
angajează de urgență
tîmplari universali pentru producție de export
Se asigură realizarea producției și salarizarea în funcție de numărul produselor executate, pentru un an.
Relații la telefon 114000 interior 17.

UNIVERSITATEA
SPIRU HARET
organizează
EXAMEN DE ADMITERE
pentru anul universitar
1995-1996, în ziua de 22 iulie 1995.
Examenul se susține la disciplinele stabilite de Ministerul Învățămîntului pentru profilurile și specializările corespunzătoare din învățămîntul superior de stat.
Înscrierile se fac la secretariatul Filialei din Iași a Fundației "România de Mîine", la următoarele facultăți:
✓ DREPT
✓ MARKETING
✓ MANAGEMENT FINANCIAR CONTABIL
Informații se pot obține la sediul filialei, Bd. Nicolae Iorga nr. 26A sau la tel. 032/230440.

S.C. TRUST CONSTRUCȚII S.A. Iași
prin secțiile sale de producție
asigură toată gama producției industriale
pentru construcții
livrînd la comandă
- mortare și betoane
- var pastă
- prefabricate mici:
  - borduri
  - coșuri de ventilație
  - tuburi de beton
  - cămine prefabricate pentru canalizare
- confecții și tîmplărie metalică
- confecții și tîmplărie din aluminiu
- tîmplărie și mobilier din lemn
Toate aceste produse se livrează prompt cu prețuri incredibil de reduse.
Comenzile pot fi lansate la sediul Trustului din B-dul Copou nr. 3, sau la secția de Producție industrială, din strada Rampei nr. 4.

Radio NORD-EST
B-dul Copou nr. 3, 6600-IAȘI, România
tel. (40).32.142446, fax (40).32.211550
72,44MHz STEREO
DECLARAȚIE DE DRAGOSTE
⋆ Ați uitat să iubiți într-o lume zbuciumată ?
⋆ V-a pricinuit dragostea deziluzii ?
⋆ Sînteți în căutarea marii iubiri ?
TOATE SE POT REZOLVA ÎN DOAR 2 ORE:
DECLARAȚIE DE DRAGOSTE
Emisiunea celor care mai au curajul să iubească.
Toți cei care se simt singuri sau au necazuri în dragoste pot asculta la Radio Nord-Est emisiunea
Declarație de Dragoste
Realizatorii emisiunii: actorul Adrian Păduraru
și Septimiu Sărățeanu
vor fi în fiecare luni seară începînd cu ora 22.00 confidenții dumneavoastră

PROGRAMUL TURULUI DIVIZIEI NAȚIONALE DE FOTBAL, ediția 1995-1996

Etapa I -

(sîmbătă, 12 august)

U. Craiova - Ceahlăul P. Neamț
Dinamo București - Oțelul Galați
Rapid București - Universitatea Cluj
F.C. Inter Sibiu - Sportul Studențesc
Poli. Timișoara - Farul Constanța
Politehnica Iași - Steaua București
Selena Bacău - F.C. Argeș
F.C. Național - Gloria Bistrița
Petrolul Ploiești - F.C. Brașov

Etapa a II-a -

(sîmbătă, 19 august)

Ceahlăul Piatra Neamț - Dinamo București
Oțelul Galați - Rapid București
Universitatea Cluj - F.C. Inter Sibiu
Sportul Studențesc - Politehnica Iași
Farul Constanța - Selena Bacău
Steaua București - Politehnica Timișoara
F.C. Argeș - F.C. Național
Gloria Bistrița - Petrolul Ploiești
F.C. Brașov - Universitatea Craiova

Etapa a III-a

(sîmbătă, 26 august)

Universitatea Craiova - Gloria Bistrița
Dinamo București - F.C. Brașov
Rapid București - Ceahlăul Piatra Neamț
Politehnica Timișoara - Sportul Studențesc
Politehnica Iași - F.C. Inter Sibiu
Selena Bacău - Steaua București
F.C. Național - Farul Constanța
Petrolul Ploiești - F.C. Argeș
Oțelul Galați - Universitatea Cluj

Etapa a IV-a

(miercuri, 30 august)

F.C. Inter Sibiu - Politehnica Timișoara
Ceahlăul Piatra Neamț - Oțelul Galați
Universitatea Cluj - Politehnica Iași
Sportul Studențesc - Selena Bacău
Farul Constanța - Petrolul Ploiești
Steaua București - F.C. Național
F.C. Argeș - Universitatea Craiova
Gloria Bistrița - Dinamo București
F.C. Brașov - Rapid București

Etapa a V-a

(sîmbătă, 9 septembrie)

Universitatea Craiova - Farul Constanța
Dinamo București - F.C. Argeș
Rapid București - Gloria Bistrița
Politehnica Timișoara - Politehnica Iași
Selena Bacău - F.C. Inter Sibiu
F.C. Național - Sportul Studențesc
Petrolul Ploiești - Steaua București
Ceahlăul Piatra Neamț - Universitatea Cluj
Oțelul Galați - F.C. Brașov

Etapa a VI-a

(sîmbătă, 16 septembrie)

F.C. Inter Sibiu - F.C. Național
Politehnica Iași - Selena Bacău
Universitatea Cluj - Politehnica Timișoara
Sportul Studențesc - Petrolul Ploiești
Farul Constanța - Dinamo București
Steaua București - Universitatea Craiova
F.C. Argeș - Rapid București
Gloria Bistrița - Oțelul Galați
F.C. Brașov - Ceahlăul Piatra Neamț

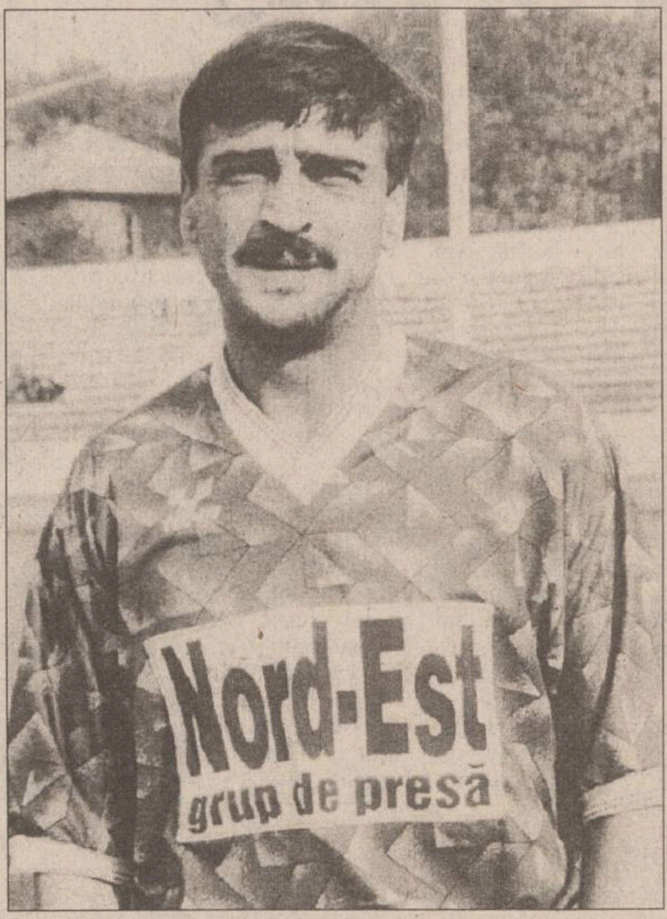

Pe 12 august, în Copou, va avea loc un inedit duel între Dobrea și Lăcătuș. Dumneavoastră pe mîna cui mergeți?

Etapa a VII-a

(sîmbătă, 23 septembrie)

Universitatea Craiova - Sportul Studențesc
Dinamo București - Steaua București
Rapid București - Farul Constanța
Selena Bacău - Politehnica Timișoara
F.C. Național - Politehnica Iași
Petrolul Ploiești - F.C. Inter Sibiu
Ceahlăul Piatra Neamț - Gloria Bistrița
Oțelul Galați - F.C. Argeș
F.C. Brașov - Universitatea Cluj

Etapa a VIII-a

(sîmbătă, 30 septembrie)

F.C. Inter Sibiu - Universitatea Craiova
Politehnica Timișoara - F.C. Național
Politehnica Iași - Petrolul Ploiești
Universitatea Cluj - Selena Bacău
Sportul Studențesc - Dinamo București
Farul Constanța - Oțelul Galați
Steaua București - Rapid București
F.C. Argeș - Ceahlăul Piatra Neamț
Gloria Bistrița - F.C. Brașov

Etapa a IX-a

(miercuri, 4 octombrie)

Universitatea Craiova - Politehnica Iași
Dinamo București - F.C. Inter Sibiu
Rapid București - Sportul Studențesc
F.C. Național - Selena Bacău
Petrolul Ploiești - Politehnica Timișoara
Ceahlăul Piatra Neamț - Farul Constanța
Oțelul Galați - Steaua București
Gloria Bistrița - Universitatea Cluj
F.C. Brașov - F.C. Argeș

Etapa a X-a

(sîmbătă, 14 octombrie)

F.C. Inter Sibiu - Rapid București
Politehnica Timișoara - Universitatea Craiova
Politehnica Iași - Dinamo București
Selena Bacău - Petrolul Ploiești
Universitatea Cluj - F.C. Național
Sportul Studențesc - Oțelul Galați
Farul Constanța - F.C. Brașov
Steaua București - Ceahlăul Piatra Neamț
F.C. Argeș - Gloria Bistrița

Etapa a XI-a

(sîmbătă, 21 octombrie)

Universitatea Craiova - Selena Bacău
Dinamo București- Politehnica Timișoara
Rapid București - Politehnica Iași
Petrolul Ploiești - F.C. Național
Ceahlăul Piatra Neamț - Sportul Studențesc
Oțelul Galați - F.C. Inter Sibiu
F.C. Argeș - Universitatea Cluj
Gloria Bistrița - Farul Constanța
F.C. Brașov - Steaua București

Etapa a XII-a

(miercuri, 25 octombrie)

F.C. Inter Sibiu - Ceahlăul Piatra Neamț
Politehnica Timișoara - Rapid București
Politehnica Iași - Oțelul Galați
Selena Bacău - Dinamo București
F.C. Național - Universitatea Craiova
Universitatea Cluj - Petrolul Ploiești
Sportul Studențesc - F.C. Brașov
Farul Constanța - F.C. Argeș
Steaua București - Gloria Bistrița

Etapa a XIII-a

(sîmbătă, 28 octombrie)

Universitatea Craiova - Petrolul Ploiești
Dinamo București - F.C. Național
Rapid București - Selena Bacău
Ceahlăul Piatra Neamț - Politehnica Iași
Oțelul Galați - Politehnica Timișoara
Farul Constanța - Universitatea Cluj
F.C. Argeș - Steaua București
Gloria Bistrița - Sportul Studențesc
F.C. Brașov - F.C. Inter Sibiu

Etapa a XIV-a

(sîmbătă, 4 noiembrie)

Universitatea Craiova - Universitatea Cluj
F.C. Inter Sibiu - Gloria Bistrița
Politehnica Timișoara - Ceahlăul Piatra Neamț
Politehnica Iași - F.C. Brașov
Selena Bacău - Oțelul Galați
F.C. Național - Rapid București
Petrolul Ploiești - Dinamo București
Sportul Studențesc - F.C. Argeș
Steaua București - Farul Constanța

Etapa a XV-a

(miercuri, 8 noiembrie)

Dinamo București - Universitatea Craiova
Rapid București - Petrolul Ploiești
Ceahlăul Piatra Neamț - Selena Bacău
Oțelul Galați - F.C. Național
Universitatea Cluj - Steaua București
Farul Constanța - Sportul Studențesc
F.C. Argeș - F.C. Inter Sibiu
Gloria Bistrița - Politehnica Iași
F.C. Brașov - Politehnica Timișoara

Etapa a XVI-a

(sîmbătă, 18 noiembrie)

Universitatea Craiova - Rapid București
Dinamo București - Universitatea Cluj
F.C. Inter Sibiu - Farul Constanța
Politehnica Timișoara - Gloria Bistrița
Politehnica Iași - F.C. Argeș
Selena Bacău - F.C. Brașov
F.C. Național - Ceahlăul Piatra Neamț
Petrolul Ploiești - Oțelul Galați
Sportul Studențesc - Steaua București

Etapa a XVII-a

(sîmbătă, 25 noiembrie)

Rapid București - Dinamo București
Ceahlăul Piatra Neamț - Petrolul Ploiești
Oțelul Galați - Universitatea Craiova
Universitatea Cluj - Sportul Studențesc
Farul Constanța - Politehnica Iași
Steaua București - F.C. Inter Sibiu
F.C. Argeș - Politehnica Timișoara
Gloria Bistrița - Selena Bacău
F.C. Brașov - F.C. Național

UNIVERSITATEA AGRONOMICĂ "ION IONESCU DE LA BRAD" IAȘI

anunță

Încheie contracte pentru întreținerea agregatelor frigorifice.

Unitățile interesate pot depune oferte pînă la data de *19.VII.1995* orele *10.30*, dată la care va avea loc analiza acestora.

Relații suplimentare la telefon direct **140713** sau **140820**, int. **174**.

În atenția consumurilor colective (creșe, cămine, cantine, spitale etc.)

S.C.R. MOLDOVA S.A. Iași (fosta I.C.R.A. Iași) aprovizionează consumurile colective **cu toată gama de produse alimentare** la prețuri cu ridicata ***cu înlesniri de plată și transport asigurat.***

Nu ezitați! Economisiți timp și bani de la bugetul național evitînd aprovizionarea de la unitățile cu amănuntul, sporind alocațiile de hrană zilnice.

Relații la telefon **136642**.

UNIC DISTRIBUITOR
ÎN JUDEȚUL IAȘI
AL PRODUSELOR
Miraj COSMETICS BUCUREȘTI
2R
TĂTĂRAȘI 38
6600 IAȘI, ROMANIA
40-(0)32-221.836
DEPOZITE EN GROS
Sărărie 143
Împăcării 2A, bl. 907

monitorul Sport

Sef Departament Sport al cotidianului MONITORUL

Nicolae GRECU

Echipa redacțională

George ANGHEL,
Adrian DRAGOMIRESCU
Victor GRĂDINARIU
Ovidiu MINEA
Ion C. TEODOR
Silviu HOROBEȚ
Constantin PLOP (fotoreporter)

TURISM AGPI
Agenția PROSPER INTERNATIONAL
VACANȚA PERFECTĂ
IEFTIN SAU GRATIS
MARE, MUNTE, DELTĂ
•PLATA ÎN 6 RATE
•TRANSPORT CU AUTOCAR
STR. G. URECHE 3,
BLOC W. MĂRĂCINEANU,
ÎN SPATELE TRIBUNALULUI,
LÎNGĂ EXCLUSIV.
TEL. 210932, 213122, 213130

MOLDOLUX CĂMIN
mobilier elegant pentru locuințe elegante
NOU!
GAMĂ
COMPLETĂ
DE
MOBILIER
PENTRU
BIROURI
Bucium 25, 6600 Iași - ROMANIA
Program zilnic: 9.00-19.00
sîmbătă: 9.00-14.00
Tel.032-230412 Fax: 032-230413

LATIN
OFERTA NOASTRĂ ESTE CEA MAI BUNĂ!
La preț de importator materiale pentru amenajări în construcții
• faianță,
• gresie,
• tăietoare profesionale
• tapet lavabil,
•var lavabil
• vopsea email la spray-uri și la cutii, culori clasice și speciale: cromate și fluorescente
• robinete și baterii cadă-duș
• chiuvete inox complete de accesorii
• încălzitoare electrice
• oglinzi
• accesorii baie
Str. Cuza Vodă nr 56,
tel. 032/115151, 142030
Deschis zilnic 9.oo-19.oo.

DIRECȚIA DE TELECOMUNICAȚII IAȘI

STIMAȚI ABONAȚI

De multă vreme ne dorim

o nouă carte de telefon.

Pentru ca aceasta să realizeze o informare corectă, vă rugăm ca în perioada **17.07.1995 - 30.09.1995** să vă prezentați la unul din oficiile telefonice din orașul Iași cu următoarele documente:

- buletin de identitate
- contract locuință

Vă informăm că în intervalul 17-30 ale fiecărei luni vă puteți adresa la toate oficiile , iar între 1-17 la oficiile: Lăpușneanu, Tătărași, Podul Roș, Copou.

Vă comunicăm că la plata facturii septembrie trebuie să vă prezentați cu talonul ce vi se va elibera în urma verificărilor.

Cei ce doresc înscrierea unor informații suplimentare în cartea de telefon, precum și la serviciul 931, sînt rugați să depună cerere. Tariful pe cuvînt este de 1500 lei și se acceptă maxim 3 cuvinte.

CETATEA SCUFUNDATĂ

Întoarcerea comunismului alimentar

Liviu ANTONESEI

Sub pretextul "protejării" producției alimentare naționale, Guvernul a anunțat noi taxe la produsele de bază și alimentele din import. Aceste noi taxe urcă uneori pînă la 300% din valoarea mărfurilor respective. Astfel de măsuri protecționiste au rost acolo unde există o ***criză de supraproducție,*** deci unde produsele alimentare indigene sînt atît de abundente încît, pentru a nu se prăbuși prețurile, încerci să reduci concurența externă. Este aceasta situația produselor românești destinate consumului alimentar? Vede oricine, fără a fi mare economist, că nu. În realitate, produsele alimentare de import au sosit pe piața noastră tocmai din cauza gravei crize prin care trece agricultura și industria alimentară românească. În fond, nimeni nu ar cumpăra unt german, polonez ori olandez cu 1500-1700 lei pachetul, dacă untul românesc, la 700-900 lei pachetul s-ar găsi din abundență. Doar că el se găsește foarte rar, în cantități insuficiente. Că este și de proastă calitate - deci amestecat cu apă, cu un conținut redus în grăsimi ș.a.m.d. - nici nu mai contează. Toată lumea stie că producția de zahăr a fost insuficientă în cei cinci ani trecuți de la Revoluție, mai ales datorită prețurilor foarte puțin stimulative la achiziția sfeclei de zahăr. Dar acest lucru n-a împiedicat minunatul nostru guvern să introducă o taxă de 70% pînă și la zahărul importat din Basarabia, taxă mult mai mare încă la zahărul importat din alte zone ale lumii. Asa se face că, în momentul de față, zahărul cubic olandez care mai putea fi cumpărat cu 2200-2300 lei kg acum două săptămîni a ajuns că coste la detailiști între 4500-5500 lei. Deja zahărul respectiv costa aproape dublu față de cel autohton - deci era protejat! -, mă întreb cine-l va mai cumpăra acum. Nu mai vorbesc de măsurile protecționiste absurde. După cîte știu, în România nu sînt cultivați măslini, deci nu era nimic de protejat în această privință. Totuși, după introducerea noilor taxe, prețurile cu amănuntul la măsline au urcat de la 3000-4000 lei kg la 6500-11.000 lei! Nici nu-ți vine să crezi că, la un moment dat, în plin comunism, măslinele, alături de scrumbii, telemea și marmeladă, erau considerate "produse pentru săraci" și nu trebuiau să lipsească din nici o alimentară!

E limpede că semnificația noilor taxe nu este pur și simplu protecționistă pentru că măsura privește nu doar produsele care, în cantități insuficiente se mai prelucrează și-n dulcea noastră țară, ci și pe acelea care niciodată nu s-au fabricat pe aceste meleaguri. De pildă, portocalele, lămîile ori bananele. Semnificația acestor taxe constă, de fapt, într-o tentativă disperată de a reduce importurile. Balanța noastră de plăți este, într-adevăr, îngrozitor de dezechilibrată, pentru că noi nu mai avem în momentul de față mai nimic de exportat. Însă a reduce importurile în acest domeniu, foarte sensibil pentru o populație care a mai cunoscut foamea, cozile și umilința este criminal. Mă întreb de ce produsele alimentare sînt tratate ca niste produse de lux. În România comunistă, devenise într-adevăr un lux să ai ce mînca. Dar era, oare, cazul să ne întoarcem de unde am plecat și în această privință? Urmările noilor taxe nu sînt greu de întrevăzut. Pe fondul unei lipse cronice de produse alimentare din producția internă, odată dispărută concurența produselor de import, vom asista la cresterea prețurilor si la scăderea continuă a producției interne amintite. Produsele alimentare românești vor rămîne la fel de insuficiente, calitatea lor va scădea, în schimb vor creste prețurile. Se vor reînființa celebrele cozi ceausiste la lapte, unt, carne ș.a.m.d. La nevoie, se vor reintroduce cartelele pentru bunurile de consum. Ceaușismul alimentar se va fi reîntors în întreaga sa splendoare. De ce, oare, l-am mai ucis pe Ceaușescu? În fond, explozia din decembrie 1989 a fost produsă sub semnul celor "trei F": foamea, frigul și frica. Mă întreb dacă nu cumva excelenții noștri guvernanți urmăresc provocarea unei noi explozii sociale.

Comic este că, în momentul de față, singura noastră speranță este legată de fenomenul cronic al evaziunii vamale - din acest motiv n-au crescut prețurile la țigări, de pildă, cît ar fi trebuit să crească datorită accizelor introduse anul trecut - și de reacțiile a ceea ce se numește "mafia importatorilor". Cei cuprinși în respectiva mafie cîștigă enorm din importul de alimente și, nu mă îndoiesc, vor face mari presiuni pentru abolirea ori măcar reducerea acestor taxe absurde. Nevoia lor de cîștig ar putea funcționa în interesul buzunarelor și al stomacurilor noastre. Economia reală va face presiuni asupra legislației menite să protejeze un mort. Mă refer la mirabila economie socialistă de comandă. Care, în afară de pagube mai produce un singur lucru - penurie! ■

Turnul de fildeș
Librăria de pe scări
organizează
în fiecare lună
o tombolă de carte.
Pentru fiecare carte cumpărată, clienții noștri primesc un Talon de participare numerotat. Talonul se completează în două exemplare, cu numele și prenumele participantului, numărul de telefon (sau adresa). Un exemplar rămîne la librărie, celălalt este păstrat de client. Tragerea la sorți se va efectua în ultima zi de joi din fiecare lună, la orele 18, la sediul librăriei, în prezența participanților. Numerele cîștigătoare vor primi, gratuit, cărți în valoare de
15.000 lei (premiul I)
10.000 lei (premiul II) și
5.000 lei (premiul III)
Bd. Copou nr. 3-5, Casa Conachi, telefon 112967

CAFEAUA DE DIMINEAȚĂ

Cînd găina clocește ouă de rață

Aurel LEON

Mare mîhnire, dusă pînă la furie, la Cotroceni!

Seful e, în fine, furios. De cînd e președinte, așa n-a fost niciodată. Parcă începe să se lămurească cu cine a plecat la drum: o bandă de profitori, abuzivi și, mai mult sau mai puțin, escroci. Iliescu o fi cum n-o fi, dar e un mare naiv. El ține să lase istoriei imaginea unui președinte curat, neamestecat în pichesliсurile rentabilizării. În esență, el e un om corect, slab în multe privințe, dar intransigent în ceea ce-l privește. Cum poate omul acesta să fie într-un fel, cînd e vorba de dînsul și în altul, cînd e vorba de încrederea în oameni? Sînt anumite slăbiciuni care costă. De exemplu, președintele s-a trezit izolat la Cotroceni, gratulat cu salamecuri și cuvinte de laudă, dar mințit ca-n codru. Cineva, probabil, i-a deschis puțin ochii. Atunci a văzut președintele că ai săi colaboratori sînt puși pe ghiftuială. A trebuit să vină acest moment! Nu s-a întrebat domnul președinte din ce trăiesc în huzur toți așa-zișii politicieni, fără sediu, fără partid, cu ștampilă în buzunar, în inima capitalei? De unde are alde Victoraș Surdu sute de milioane ca să sfideze țara și poporul? Pe lîngă asemenea specimene, președintele e un biet om, limitat la un salar și obligat a întreține o curte demnă de urmașul lui Ceaușescu.

Cînd președintele a încercat să le mai taie din unghii verosilor săi colaboratori, a izbucnit scandalul. Cum să n-aibă voie parlamentarii să fie amestecați în zeci de societăți, de unde extrag venituri care au speriat și pe occidentali? Se merge pînă la divorțul dintre președinte și oamenii săi. Naivul de la Cotroceni rămîne mai departe să creadă în demnitatea parlamentarilor, în nscitea miniștrilor, în Constituția țării, pe cînd oamenii lui tranzacționează orice, chiar si privatizarea. Astfel, s-a descoperit șmecheria cu întocmirea listelor de acționari. Totul e făcut cu măsură și cangrena crește.

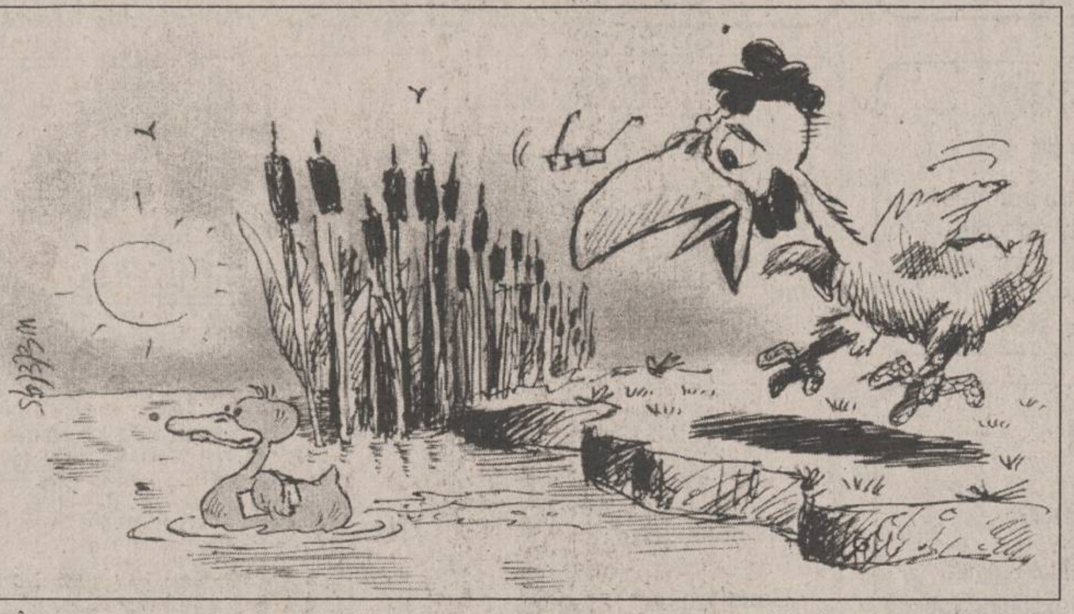

În lupta aceasta, președintele nu poate avea decît un singur aliat: poporul cel umilit și sărac, bătaia de joc a mafioților. Altfel, va veni momentul cînd marii bogătași vor pretinde să cumpere Cotrocenii, drept muzeu al trecutului. Ce singur pare domnul Iliescu în luxul din palatul său! Singur și melancolic. Acțiunea sa, din ultimii cinci ani, reamintește întîmplarea găinii care a clocit ouă de rață. Conducîndu-și descendenții la gîrlă, constată că se înșelase, crezîndu-i pui de găină. Ei înoată foarte bine în apele repezi ale tranziției și plutesc voioși pe ambarcațiunile feluriților navigatori străini. Biata closcă rămîne pe mal, dîndu-și seama că și-a sacrificat degeaba atîția ani de viață, clocind ouă străine.

E una din micile întîmplări care trădează consensul dintre putere și legislav tiși arată, în adevărata valoare, educația noastră politică. Înainte de a forma guvernul Roman, dîndu-le pîinea și cuțitul, președintele trebuia să înființeze clase educaționale pentru viitorii oameni cu funcții de răspundere. Poate că atunci am fi avut și noi o generație de adevărați oameni politici, așa cum au fost cei mari din trecut, care veneau la putere bogați și plecau săraci și nu invers. E posibil ca generația crudă de acum să apuce acele vremuri, cînd parlamentarul va refuza să fie acționar și ministrul nu va admite nici cel mai mic pesches.

E posibil... ■

BOBUL DE GRÎU

Apel umanitar (radio-)creștin (I)

Ștefan PAVEL

Moto :***"Slujind Domnului cu toată smerenia și cu multe lacrimi și încercări care mi s-au întîmplat..."*** **(Fapte 20 : 19)**

Emisiunea cu tematică religioasă "La început a fost Cuvîntul" (ce se difuzează la Radio "Nord-Est", în fiecare miercuri de la ora 22.00) caută cît mai multi colaboratori deschisi la inimă, minte si vorbă, dispusi să lucreze cu bucurie pentru Cuvîntul Domnului.

*

Dacă vă considerați un "campion" al credinței crestine, un luptător neînfricat si unul dintre puținii adevărați crestini din Iași, atunci, vă rugăm mult de tot, să ***nu*** ne căutați în nici într-un fel. Orgoliul este un mare păcat ce n-are nimic de a face cu o emisiune crestină.

Dacă doriți să ne oferiți doar multă poezie și muzică, versificată ori alcătuită chiar de dumneavoastră și/sau interpretată de minunații copii proprii, atunci, din nou, vă rugăm să ***nu*** ne căutați. Bibliotecile sînt deja pline cu volume întregi de poezie creștină iar cele mai dreptcredincioase poeme sînt sfintele noastre rugăciuni din Acatistier, Ceaslov ori Psaltire (ca să nu mai amintim de Cîntările Sfintei Liturghii pe care, în biserici, rar mergînd, abia dacă le mai știm)...

Dacă vreți doar să ne propuneți tipuri de rubrici și idei pentru niste emisiuni "nemaipomenite", dacă vreți doar să ne ajutați pentru a nu rămîne "în pană de subiecte", atunci, vă rugăm, ***nu*** vă mai osteniți să telefonați la 142446.

Avem deja inventariate - pe hîrtie- peste 30 de tipuri posibile de rubrici crestine care, dacă ar dura fiecare doar cîte șapte minute, ar acoperi un spațiu de emisie de trei ore și jumătate, ceea ce ar însema cîte o jumătate de oră pentru fiece zi a săptămînii. Si, deci, abia după încă sapte zile am putea vorbi din nou -timp de numai șapte minute - de exemplu, despre bisericile din Iași, despre noutățile editoriale, despre descoperirile arheologice care confirmă întîmplări din Vechiul ori Noul Testament, sau despre altele, din cele multe ale dreptei credințe... Aceasta, fără să mai punem la socoteală subiectele "mari" de discuție pentru care abia dacă am putea face introducerea într-o oră, subiecte precum "Tainele Bisericii", "Locurile Sfinte din Ierusalim" ori "Îngerii si Demonii", subiecte care ne-ar "ajunge" pînă pe la Sfintele Paște; chiar și numai dacă am "trece" prin toate, doar cîte o singură dată...

Dacă aveți de făcut comunicări foarte importante, de transmis oamenilor neștiutori "mesaje din Astral", ori din lumea nevăzută și necunoscută de noi, ceilalti, cei multi si "sărmani cu duhul", atunci vă rugăm, din nou, să ***nu*** ne căutați.

Dacă aveți "interpretări" novatoare ale textelor biblice, ori "completări fundamentale" și foarte personale, numai bune să înlocuiască textele profunde ale Sfinților Părinți ai Bisericii, atunci, încă o dată, vă rugăm să uitați că există această emisiune a noastră.

Dacă sperati să monopolizati niste ore de emisie cu marile adevăruri, pe care doar dumneavoastră le-ați înțeles cu adevărat, sau dacă vreți să vă impuneți un anume interes, un anume punct de vedere necunoscut, sau, și mai rău, doar un anume cunoscut, atunci, din nou, insistăm să ***nu*** formați niciodată la telefon 142446. O adevărată tribună de cateheză creștină exclude orice tentativă de prozelitism, de la cel mai ieftin, pînă la cel mai subtil... Cine are urechi de auzit, să audă...

Dacă nu prea vă plac slujbele "cam lungi" din bisericile noastre și nu sînteti "mulțumiți" de cei 10-15 preoți pe care abia i-ați cunoscut (din cei aproape 9000 cîți sînt în România !), atunci ***nu*** are nici un rost să vă mai osteniți radiofonic. Oricît de bună, completă și încîntătoare ar fi o emisiune creștină radio-tv, ea nu face nici cît o ceapă degerată, dacă o vom compara cu binecuvîntarea unui preot (prin care desigur că lucrează Harul dumnezeiesc) sau, și mai bine, în comparație cu o Sfîntă Liturghie slujită undeva pe o masă asezată afară, lîngă o biserică aflată în constructie... ■

(continuarea în "Monitorul" de miercuri)

(Acest text, rămas încă valabil pînă în aceste zile, a fost difuzat la Radio "Nord-Est", în cadrul emisiunii "La început a fost Cuvîntul", emisiune ce poate fi ascultată în fiecare miercuri, de la ora 22.00 .)

POLIGON

Românii s-au cam îngrășat - se poate și mai rău!

Dorin SPINEANU

Ei bine, acum, cînd au plesnit iarăși prețurile la carne de stă lumea și se uită la etichete ca la cuvinte încrucișate, taman acum agențiile de turism ne îmbie cu "cele mai mici prețuri pentru o vacanță de neuitat". Or fi, poate, prețurile mici pentru un sejur, dar cu condiția să nu fii sindicalist, deci bugetar, deci sărac lipit pămîntului. A cui e vina, se știe. N-are rost să ne mai luăm de Văcăroiu atîta vreme cît noi l-am pus acolo. (Adică voi, că eu n-am votat cu ăștia!). Ce m-a amuzat, a fost un reportaj televizat, acum cîteva zile, prin care Guvernul era scos basma curată. Erau prezentați, în reportajul acela, diversi oameni ai muncii destul de agitați, dacă e să socotim după cum dădeau din mîini cînd nu găseau cuvinte cît de cît reproductibile pe postul național. În mare, se uitau cînd la camera de luat vederi, cînd la prețurile frumos afișate pe hălcile de carne crudă, însîngerată, si gîlgîiau, gîfîiau, stocau cuvinte, priveau iarăși stupefiați, cînd la camera de luat vederi, cînd la etichete și tot așa, de parcă urmăreau de aproape un meci de ping-pong!... Mai mare minunea! - M-am prăpădit de rîs văzîndu-i pe cei care acum cinci ani răcneau ceva de genul ***"Iliescu-apare/ prețurile dispare!"*** și erau în stare să te ucidă dacă le vorbeai de rău idolul vecinic zîmbitor. Sigur, în parșivenia ei, televiziunea a salvat repede pe principalii responsabili ai măririi prețurilor dînd vina cînd pe producători, cînd pe intermediari și n-a lipsit mult ca în final, să-i trimită undeva și pe consumatori! Că, adică, de ce se agită? Uite, corpul de control al Guvernului își face datoria, s-aibă lumea răbdare, nu moare nimeni de foame!

... Ce m-a mirat, e că realizatorii reportajului în chestie nu l-au adus și pe Mincu, ministrul sidei, să ne spună el, cu gurița lui unsuroasă, încă, de la cîte tratamente i-a aplicat tovarășului Ceausescu, ce pericol îngrozitor îl reprezintă carnea. ***Și-așa, cum bine spunea fostul președinte al României privindu-și miniștrii, românii s-au cam îngrășat!*** Că nu-s grași, ci doar cirotici, e altă poveste! Beau, ai noștri, și frecții ***Carmol*** că e-n tradiția națională să nu treacă ziua fără una mare. Noroc că-i ieftină vodca, de-un pachet de țigări ieftine și puturoase se mai găsește, poți să stai, acuma, vara, în pijama, la intrarea în bloc și să faci o tablă cu vecinul. Pînă seara nici nu simți cum te-ai făcut pulbere. Iar ăia mici, de foame, ce să facă? Scurg ce-a mai rămas prin sticle, se amețesc spre deliciul părinților, fac cîteva figuri grotești și cad trăsniți ca să se scoale tîrziu a doua zi, mahmuri la trei-patru ani! Cam ăștia sîntem, să nu ne mințim - cînd vine vorba să ne facem curat în ogradă zicem că Paștele a trecut. Dacă e Crăciunul, o lăsăm pe la Paște cînd s-o mai încălzi, iar cînd ne ajunge cuțitul la os spunem sus și tare că mai rău de-atîta nu se poate.

Dar se poate! O să vedeți ce-ați mai văzut de cinci ani încoace - se poate și mai rău! De ce nu? În fond, guvernantul român e performant: ce nu-i încape în buzunar bagă la bugetul statului. Nenorocirea e, însă, că buzunarele celui ajuns la putere se dilată pe măsura funcției, după cîte neamuri are și cît de multe obligații suportă. Ori, neamurile, într-o țară atît de unitară ca a noastră, unde sîntem măcar verișori de-a paișpea spiță unii cu alții, nu te iartă. Nu le dai, se dau cu Opoziția că și-acolo sînt neamuri, fir-ar ea să fie de situație! ■

BREVIAR PLASTIC

Oroare monumentală

Val GHEORGHIU

În "Monitorul" de miercuri, 12 iulie, sculptorul Dan Covătaru, artist de elită al orasului, intervenea public, printr-o scrisoare deschisă, adresată generalului Viorel Cheptine, pentru a-și exprima nemulțumirea, aproape indignată, în legătură cu finalizarea amplasării statuii lui Stefan cel Mare, al cărei autor este, și oferea detalii ale deficitarei colaborări dintre instituția militară și sculptor tocmai în această fază finală.

Incitat de scrisoare, dar și de obiecțiile justificate ale criticului de artă Valentin Ciucă, am făcut drumul Copoului și am dat peste ansamblul în discuție, situat în fața venerabilului regiment iesean.

Oroare!

Nu mi-am putut închipui că în orașul statuilor, cum sînt considerați dintotdeauna Iașii, poate apărea un atare subprodus, nedemn nici de fațada unui oarecare post grăniceresc.

Sînt surprins mai întîi de faptul că un artist de talia lui Dan Covătaru, autor al unor statui de o definitivă frumusețe, de n-ar fi să pomenim decît pe cea reprezentîndu-l pe Enescu, aflată în scuarul din fața Teatrului Național, sau de extrem de originalul Eminescu din Centrul cu același nume, din Grădina Copou, deci e surprinzător că un atare artist serios nu a reușit să întrețină pînă la capăt relația de colaborare cu instituția militară, astfel încît să nu se trezească, în necunoștință de cauză, în fața unei monstruozități. Pentru că ansamblul din gardul regimentului este, într-adevăr, o astfel de monstruozitate și orașul acesta nu va putea îngădui, în chiar nobilul său perimetru, existența subprodusului.

Oricine poate foarte ușor, și asta stă și în capacitatea domnului general, să compare celelalte statui ale orașului, mai vechi sau mai noi, de o sobrietate reieșită din talentul și demnitatea artiștilor autori, dar și ale comanditarilor vremii, și prostul gust care și-a pus amprența pe întreg ansamblul din fața regimentului. Nu știu dacă problema soclului, atinsă în scrisoarea sculptorului Dan Covățaru, ar fi rezolvat chestiunea, nu sînt, de altfel, convins că statuia însăși se află la nivelul celorlalte ale sculptorului, dar un singur lucru se impune ca important: intervenția grabnică a serviciului specializat din cadrul Primăriei, în vederea modificării de substanță a ansamblului care nu face cinste nici unității militare, nici artistului, nici orașului și, cu atît mai puțin, marelui Ștefan. ■

UNGHIUL DE TRAGERE

Un vis cu Nichita Danilov

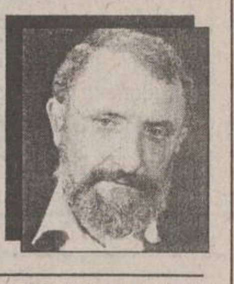

Val CONDURACHE

În urmă cu cîteva nopți am avut un vis straniu: era o iarnă grea, ca-n Siberia. Dinspre Țuțora înspre centrul orașului bătea un vînt roșu-sîngeriu. Țipenie de om pe stradă. Cîțiva dulăi rebegiți de ger șchiopătau pe marginea Bahluiului. Vîntul s-a întețit, a început să răscolească zăpada în vîrtejuri mici, roșiatice, iar din zare s-a ițit o troică sălbatecă, trasă de cai înaripați. Pe capră sta Nichita Danilov, roșu în obraji, încins într-o pufoaică, iar pe cap purta o căciulă cu urechile legate sub barbă.

Troica a străbătut Țuțora, a trecut spulberînd zăpada pe lîngă căminele studențești din Tudor Vladimirescu și s-a oprit în Bucșinescu, la cîțiva pași de redacția ziarului "Monitorul". Caii scoteau aburi pe nări. Nichita Danilov a coborît de pe capră, a urcat scările din patru în patru și a lipit pe ușa secretariatului de redacție o hîrtie îngustă și lungă de patru picioare. Scrisul era îngrijit, doar hîrtia era roasă la colțuri. "Oameni, buni, cetățeni, cinovnici și mujici! Vin către voi cu un mesaj de pace și de prietenie. Trăim într-o țară vai de capul ei, ne bălăcim cu toții în aceeași baltă stătută, sîntem mînjiți de noroi, din cap pînă în picioare" (de pe sprîncene, gheața sîngerie începuse să se topească și să curgă pe ochi). "Pentru ce vă luptați voi, în fond? Pentru democrație? Dar la ce vă folosește democrația? Eu vă aduc bolșevismul, cinovnicismul, țarismul, dictatura sănătoasă. Nu vă place puterea actuală. Uitați că ea tolerează presa, o lasă să zburde. Nu-i prea convine, dar n-are încotro: ca să fie crezută în Occident, înghite și asta. O să vedeți voi pe dracu' atunci cînd opoziția va veni la putere, adio libertate! Opoziția n-are nevoie de nu știu ce imagine în exterior. Domnii Manolescu, Paleologu, Constantinescu, Patriciu, Ionescu-Quintus vă vor călca în picioare.

În loc de un ziar, veți tipări o fițuică, un manifest! Îi veți căuta în zadar pe d-nii Solcanu, Gherman, Năstase, ca să cereți iertare pentru toate cîte le-ați scris. Ei vor zace în lagăre de concentrare, vor sparge piatră la canalul București-Berlin. Unul cîte unul gazetarii de la "Monitorul" vor fi ridicați, la ceas de noapte, de lîngă soțiile și copii lor. M-am chinuit să-i demonstrez asta lui Val Condurache, am vrut să-i deschid ochii, el însă nu avea timp pentru mine, trudea de dimineață pînă seara la articolul zilnic. Ce va avea de cîștigat? Opoziția, ajunsă la putere, îl va pune să scrie cîte două articole pe zi. Unul pentru fițuica de dimineață, al doilea pentru fițuica de prînz. Eu atît am vrut să spun. Polcovnic, Nichita Danilov".

Troica a plecat mai departe și a oprit la "24: Ore". Nichita Danilov și-a dat drumul pe un troian de zăpadă roșie și a alunecat ușor, ca în vis, în redacție. Adi Cristi și Mihai Leoveanu s-au ridicat de pe scaunele lor, au făcut o plecăciune și l-au poftit pe Nichita Danilov pe un scaun înalt, cu șurub, care prin răsucire te ridica pînă aproape de plafon. De acolo îi puteai privi cu alți ochi pe muritorii de rînd. De după o draperie grea, de pluș, s-a ițit dl. Ioan Solcanu. Nichita Danilov l-a zărit și cu un deget i-a făcut semn să cadă în genunchi. În încăpere se auzeau murmure vagi. Nichita Danilov a cerut să se facă liniște. "Mujici!" a zis el, "Unde vă sînt cinovnicii, cu cine pot eu să stau de vorbă aici? Și ce-i fițuica asta pe care o scoateți, ce, voi sînteți «Monitorul»? De mîine, «24: Ore» va apărea în format mare, cu 100 de pagini. Sediul se va muta la Prefectură. Dl. Solcanu, chiar, unde e dl. Solcanu? a, acolo erați, puteți să vă ridicați, va ține legătura cu mine. Unde-i Leoveanu? dar de ce te ascunzi după draperie, Mihăiță, vino mai aproape. De mîine nu mai dai «Monitorului» decît cincizeci de coli de hîrtie, e destul pentru fițuica lor. S-o tipărească și pe muchie. Dați-mi să semnez un decret". Și Nichita Danilov l-a semnat, scriind cu înflorituri: Țarul Nichita Danilov.

Troica a măturat centrul orașului, a ridicat zăpada roșie pînă la ferestrele de la etajele nouă și zece, iar de pe capră Nichita Danilov privea orașul ca un cuceritor. Troica a oprit pe strada Lăpușneanu. Eu stăteam la mașina de scris. Am auzit caii fornăind în noapte. Am ieșit în balcon. Din Troică, Nichita a fluturat înspre mine o batistă roșie, lungă și subțire ca un șarpe. Batista m-a atins pe obraz, în urma ei a rămas o arsură. Apoi troica s-a înălțat în văzduh, caii s-au transformat în doi norișori roșu-sîngeriu, iar Nichita Danilov s-a îndepărtat, s-a îndepărtat pînă ce n-a mai rămas din el decît un vers, alb și pufos ca urma unui avion cu reacție. Versul a tremurat pe cerul de iarnă, apoi a început să se împrăștie încetișor.

M-am trezit. Eram acoperit cu o transpirație rece. Era miezul verii, de afară se auzeau greierii. Nici urmă de zăpadă roșie, nici urmă de Nichita Danilov. Visasem. ■

PUBLICITATE

AGENDA OMULUI DE AFACERI

CHALLENGER

vinde:

PC 486 DX2, 66MHz, Green CPO, Intel Inside HDD 530 Mb, cartelă video 1Mb, monitor color

Tel.: 211617, 117981 Fax: 211617

GHEZACO SRL

vinde din stoc și la comandă:

- rulmenți, cuzineți, curele pentru autovehicole și întreaga gamă de mașini agricole
- piese auto DACIA import

Str. Eternitatea nr. 35, telefon 174381

NEDO SRL

execută la comandă:

- jaluzele orizontale din aluminiu tip oglindă
- jaluzele verticale din material textil hidrofobizat

Str. Iarmaroc nr. 26, tel. 130894, fax 147986

Agenția pentru servicii de mariaj DUET

- totalitatea serviciilor necesare organizării unei căsătorii
- flori, buchete pentru mirese
- aranjamente și podoabe florale pentru ocazii festive
- vestimentație și accesorii de lux pentru mirese, miri și companioni

B-dul Ștefan cel Mare și Sfînt nr. 2, bl. B2
(vizavi de magazinul Central), tel. 147165

TOP SUN SRL

vinde en gros

- vopsea păr Loncolor • soluție permanent la rece • cremă depilatoare
- chel stop • fixative Tancho Ltd. Japonia • șampoane, farduri
- deodorante Farmec și din import • produse China
- produse **STAR FOODS,** adaos comercial 0.

TRANSPORT GRATUIT!

Str. Păcurari nr. 156 B. Tel. 032/114575

MIOR SRL

Tușăm și retușăm orice tip de ribbon

- timpul de lucru: maximun 24 ore,
modalitatea: fără extragere din casetă.

Prețul minim!!!

Tel./fax 032/117920

DOMINO IMPEX SRL

vinde

- hîrtie igienică (Letea Bacău)
- hîrtie ambalaj 1900 lei/kg (coli)
- rechizite (caiete)

T.V.A. inclus

Str. Han Tătar nr. 14, bl. 362, sc. C, telefon 032/270447

ARHEU AGIO-COM SRL

oferă în condiții avantajoase, la cele mai mici prețuri

- băuturi alcoolice: diverse sortimente de vinuri "Murfatlar", **bere "Premium"** pasteurizată, **vodcă și rom "Fantes"**, vodcă "Uzon", "Simeonoff", coniac "Napoleon", Palinca 50° (Baia Mare), vin spumos "Afrodita";
- produse alimentare și nealimentare (paste făinoase Alexandria, cornuri "Magic", hîrtie igienică, variate sortimente de ciocolată)

Depozite: str. Păcurari nr.55; str. Ipsilanti nr. 12
Tel. 032-14.22.92

SIGIM LUX SRL

comercializează

praf de înghețată SAMGELATO, 42 sortimente, 2900 lei/kg fără TVA, emulgatori pentru înghețată cornete pentru înghețată cu perete simplu și dublu ambalaje pentru produse alimentare

Bd. Poitiers 14, în Complexul expozițional Euromarket, fost ICRTI, tel. 032/141376

ALFA CIVIC

distribuie

scule, dispozitive, unelte, accesorii BOSCH, MAKITA, METABO, STAYER, FELISATTI, FIAC, P.G.M., AQUAPOMPE

Tel. 032 / 137613

PROFAMILIA

oferă

analize de laborator

(hematologie, biochimie, bacteriologie)

Str. Chișinăului nr. 11C, sc. D, parter, tel. 230431
Contact: Dr. Emil Ghiorghiță, Director

MOLDROM SA

import - export

materii prime, laminate din oțel și materiale de construcții

Str. Tătărași nr. 57, tel./fax 173025, 172799, 270499
Contact: Constantin Badea, Director executiv

PETRA SRL

societate mixtă româno germană

- transformatoare toroidale de rețea în gama 15VA - 5000VA
- rebobinări motoare și transformatoare electrice
- acționări electrice și automatizări
- lămpi și becuri cu halogen 20, 50W
- proiectoare și becuri cu halogen 100(150)W, 300(500)W
- reclame luminoase
- componente electronice, aparatură electronică - import Germania

str. Împăcării nr. 27, tel. 125808, fax 221281

EMI SRL

vinde

frigidere, congelatoare, combine frigorifice, aragaze, televizoare color, aspiratoare, mașini de spălat, mașini de cusut, aparataj electric, confecții, tricotaje, încălțăminte

B-dul Independenței 19, bl. 1-5, parter, tel./fax 117530

Log-Soft s.r.l.

Calculatoare SALIENT
Imprimante EPSON, STAR, SEIKOSHA
Fax-uri și copiatoare TOSHIBA
Consumabile

Iași, str. Anastasie Panu 2A
telefon 032-211130, fax 032-137766

CLEDOR

magazin specializat piese auto import, vă oferă din stoc:

- bujii, curele, plăcuțe frînă, rulmenți, filtre, uleiuri, garnituri chiulasă, amortizoare, elemente aprindere etc.
- la comandă vă oferim piese cu funcțiuni speciale

Str. Armeană nr. 5, tel./fax 032/112239

FIMEX SRL

- reprezentanță JVC
- produse hard și soft
- asistență tehnică și service
- birotică și consumabile

Str. Cuza Vodă nr. 8-10, telefon 032/211333

SC SINDA UNIVERSAL SRL

oferă

servicii complete de înmormîntare

Str. Eternitate nr. 85
tel. 171233

CROS IMPEX SRL

oferă în condiții avantajoase:

- **băuturi alcoolice**: vodcă și rom "Selena", sortimente variate de vinuri, lichioruri producție internă și import Grecia ("Balland", "Tequila", "Brandy Philippos") gin "Lardson", Ouzo, rom "Captain Black", Schnapps (diferite arome de fructe "Colada"), bere "Moldova" și "Zimbru"
- **băuturi răcoritoare**: Coca-Cola, Fanta, Sprite

Str. 1 Decembrie 1918 nr. 4, telefon 032/211473

FERTRAX SRL
(Dealer American Popcorn)

oferă la cele mai scăzute prețuri

- aparate pop-corn (vînzare și închiriere)
- ingrediente pop-corn (porumb, unt de cocos, sare aromatizată, cornete de hîrtie)

Depozit: str. Roșcani nr. 40, tel. 032/113.134, 211391

BICONI SRL

VINDE

la cele mai avantajoase prețuri

- covoare persane import Moldova
- congelatoare, frigidere • marmură, granit
- mobilier tapițat • profile de aluminiu
- încălțăminte (en gros) • mochetă Belgia

Contact: Nicolae Biciușcă, director
Tel./fax 032/162338

ELECTRIC PULS SRL

instalează:

SISTEME DE ALARMĂ

- auto, cu și fără închidere centralizată
- pentru imobile - cu senzori duali, fără fire, cu telecomandă etc.

Telefon 213284

2R SRL

unic distribuitor
MIRAJ COSMETICS București

comercializează en gros
la prețuri avantajoase

Toată gama de cosmetice MIRAJ
(șampoane, vopsele păr, creme, deodorante)

Depozite: Iași, Sărărie 143, Nicolina 2A bl. 907; tel. 221836

I.M.A. SA Iași

produce și comercializează

- mori de cereale • linii de ulei • linii de prelucrare a inii • piese de schimb pentru mori, mașini agricole și tractoare
- asistență tehnică și service pe toată durata exploatării

Str. Pavlov nr. 14, tel. 143170, fax 147592

VÎNZĂRI

■ **Vînd chioșc metalic, stare bună, bun pentru privatizare sau garaj; suprafață 6 mp. Telefon 165556. (939934)**

■ **Vînd mese biliard nr. 7 - 1.600.000, nr. 8 - 1.850.000. Telefon 01/7262546. (950639)**

■ **Vînd sufragerie "Stil" din stejar masiv. Telefon 117891, după ora 18,00. (950726)**

■ **Vînd căruț invalizi, producție olandeză, preț negociabil. Relații la telefon 033/728603 sau 033/733032, Roman.**

■ **Vînd două cavouri alăturate la cimitirul Eternitatea. Telefon 171741. (950733)**

■ **S.C. INTELSTAR S.R.L. Roman vinde fără adaos produsele firmelor S.C. ROMANOFIR S.A. Tălmaciu și S.C. EXTRA SIB S.A. Sibiu. Relații la telefon 033/728757. (644)**

■ **Vînd mascul Fox-Terrier cu păr sîrmos, de 6 săptămîni. Telefon 251946. (939568)**

■ **Vînd pui doberman, mascul, exemplar excepțional, 8 săptămîni; preț negociabil. Telefon 172190. (939902)**

■ **Vindem momeli vii pentru pești: rîme, peștișori, vermuși. Șos. Bucium - Tomești, lîngă serele Vlădiceni. Telefon 231076. (939905)**

■ Vînd cavou cu 6 cripte, 6 locuri, placat cu marmură, pardoseală de ceramică, monument marmură, cimitirul Sfîntul Vasile. Preț negociabil. Relații la telefon 270457; 175579. (939907)

■ Vînd casete audio engros, 600 lei bucata. Telefon 123751. (939870)

■ Vînd Diane 35, 10.000 lei. Telefon 231347. (939867)

■ **Vînd sau închiriez mașină înghețată. Telefon 032/124040, după ora 20,00. (939887)**

■ Vînd pui doberman, în vîrstă de două luni. Telefon 123576. (939878)

■ Vînd cărți rare, cu valoare de patrimoniu și o vechime de peste 100 ani, conținînd muzică corală bisericească compusă de Gavril Muzicescu, D.G. Kiriac, Ioana N. Ghika-Comănești, Gr. Costea, N. Lungu, I. Croitoru, Gheoghie J. Dima, Grigorie J. Gheorghiu, utile pentru predare specialitate, studiu individual, colecție personală, bibliotecă, muzeu etc. Telefon 171302. (939908)

■ Vînd loz în plic cîștigător "Excursie în Suedia". Telefon 033/728845, după ora 18. (657)

■ Vînd frigider "Fram 70"; preț - 90.000 lei. Telefon 110992. (939924)

■ Vînd foarte convenabil canapea extensibilă, servantă, masă extensibilă cu patru scaune, masă rotativă pentru televizor și covor persan. Telefon 118405. (939803)

■ Vînd chiuvetă bucătărie în stare foarte bună, precum și aparat electric de tăiat (pîine, salam, zarzavaturi etc.) nou. Telefon 117404, după ora 17,00. (949897)

■ Vînd hărți turistice montane. Majoritatea masivelor. Telefon 143776 (zilnic), după ora 20,00. (939819)

■ Vînd mobilă dormitor - dulap 3 uși, pat studio, fotoliu pat, toaletă plus oglindă, stare foarte bună, preț 400.000 lei. Telefon 167909, după ora 16,00. (939821)

■ **Vînd combină de recoltat grîu, marca Claas, import Germania, cu hederul de 2,60 m, diesel, stare perfectă de funcționare, 23 milioane lei. Telefon 252554. (939938)**

Vînd robot de bucătărie "ELECTRIK KITCHEN MACHINE" complex și multifuncțional, care cuprinde: storcător și tocător de fructe și legume, cuvă de 1 l pentru frișcă și maioneză, mașină de tocat carne și rîșnit cafea, 3 viteze, 600 W putere, la numai 130.000 lei. Tel. 252975.

Vînd foarte convenabil rochie mireasă măr. 44-46. Tel. 230974, după ora 18^{00}.

Vînd "ELEKTRIC KITCHEN MIXERS" mixer de bucătărie, complex și multifuncțional pentru frișcă, maioneză, icre, aluaturi, piure, tocător legume și fructe, mașină rîșnit cafea, 3 viteze, la numai 40.000 lei. Tel. 252975.

Vînd aspirator rusesc 1000 W putere - 200.000 lei, ventilator 3 viteze și veioză - 85.000 lei, storcător de legume și fructe 60.000 lei. Tel. 252975.

Vînd urgent scurtă blană iepure albă cu pătrate maron (guler înalt), stare ireproșabilă (aproape nouă). Tel. 129204. Preț 140.000 lei

Vînd societate comercială, înființată 1994. Tel. 167872.

Vînd uși și geamuri în stare foarte bună. Tel. 147768

AUTO MOTO

■ **Vînd Talbot Tegora, an fabricație 1982, preț avantajos (sau pentru piese). Telefon 140763, 153776. (939879)**

■ Vînd Dacia 1310 TLX, fabricație 1989. Telefon 157283. (939809)

Vînd SKODA 100 S
Tel. 137873
între orele 19^{00}-21^{00}.

Vînd OPEL ASCONA 1900 cmc - înmatriculat, fabricație 1980, Suzuki Cabriolet 4x4 - fabricație 1988, vizibile Maternitatea Elena-Doamna.

Relații la tel. 210396 între orele 8,00-14,00.

ELECTRONICE

INTERFON
de
ACCES
cu
CARTELĂ
marca
ELECTRA

Practic, durabil, de calitate, garantează **LINIȘTEA, CURĂȚENIA și SIGURANȚA SCĂRII BLOCULUI** dumneavoastră!

Instalare și service.
Plata în rate.
Contracte avantajoase pentru
IULIE - AUGUST.

Vă rugăm sunați la:
sc *ELECTRA* srl
sos. Nicolina 919.

tel. **032-126276.**

SC MONCRIS
company SRL
B-dul Independenței nr. 33, lîngă Restaurantul "Bucegi"
VINDE
TELEVIZOARE COLOR
mărcile **PHILIPS, GRUNDING, SABA, TELEFUNKEN**, import Olanda, la prețurile
236.000 - 250.000 lei.
Garanție 3 luni.
Vă așteptăm!

■ **S.C. MONCRIS Company S.R.L., bulevardul Independenței nr. 33, lîngă Restaurantul "Bucegi" vinde televizoare color mărcile "Philips", "Grunding", "Saba", "Telefunken", import Olanda, la prețurile 236.000-250.000 lei. Garanție - 3 luni. Vă așteptăm! (939937)**

■ **Vînd televizor "Sirius", alb-negru, fabricație 1995, diagonala 51 cm. Telefon 179031.**

■ **Vindem toată gama de computere compatibile IBM - PC 486 și Pentium (ex.486 SLC/33-2.218.400 lei, 586/100-6.844.000 lei, prețuri care includ TVA), CD-ROM, CD-RECORDER, CD-I etc., cu livrare la domiciliul clientului, garanție 24 luni. Telefon 033/729428, 033/734585 sau 01/6507844.**

CASE - TERENURI

■ **Vînd apartament, proprietate personală, 2 camere, decomandat, cartier Nicolina II, fam. Timofte Ioan, str. Libertății nr. 16, bl. 648, sc. B, et. 4, ap. 18; relații la domiciliu, între orele 10,00-22,00. (950554)**

■ Vînd apartament 3 camere, et. 3, telefon, telecablu, holuri cu lambriuri, calciu, Păcurari. Telefon 165556, între orele 8,00-14,00, 16,00-22,00. (939354)

■ Vînd apartament 3 camere decomandate (mobilat), Pașcani, zona Deal, telefon, telecablu, gaze. Telefon 761638, 764261. (950994)

■ Vînd casă, dependințe, garaj, str. Brîndușei nr. 6. Telefon 171073. (939797)

■ Schimb (vînd) apartament 3 camere, Tomești, cu apartament 2 camere Iași, fără diferență. Telefon 125441. (939852)

■ Vînd vilă compusă din 4 camere, trei holuri, baie, bucătărie, WC, sobe de teracotă și încălzire centrală, demisol, garaj și 1500 mp vie și pomi. Relații la telefon 142145, zilnic, între orele 17,00-20,00, iar sîmbăta și duminica între orele 8,00-16,00. (950750)

■ Vînd spațiu comercial, loc central în Tg. Frumos, vad excelent. Telefon 164097, după ora 18,00. (939866)

■ Vînd teren la intrarea în satul Poieni, 2200 mp. Telefon 155955. (939570)

■ Vînd casă în Bucium cu două ieșiri separate; pot locui chiar și două familii. Str. Șt. O. Iosif nr. 22, pe lîngă Plopii fără soț, fam. Popa, negociabil, 75 milioane. (939909)

■ Vînd teren cu vie la Bucium, 5000 mp, eventual parcelat. Telefon 116669, după ora 16,00, duminică - toată ziua. (939892)

■ Vînd sau schimb apartament confort 1, 4 camere, telefon, două băi. Telefon 154912. (939895)

■ Vînd urgent apartament 2 camere, confort 1, preț negociabil la fața locului. Telefon 128160. (939900)

Vînd
4.000 m^2 teren în Grădina Botanică (terenul hașurat).
■ tot terenul - 25 \$/m^2.
■ parțial - peste 25 \$/m^2.
Posibilități:
- gaz metan
- instalație electrică
- telefon

Relații la tel.:
251022, 212327.

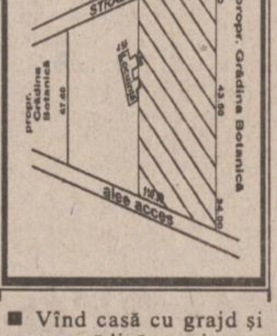

■ Vînd casă cu grajd și curte, grădină cu vie, sat Forăști, comuna Gropnița. Telefon 136766; 762993. (939804)

■ **Vînd teren pentru construcții diverse la adresa Șoseaua Națională - D.N. 24 Poieni în apropiere de Stîna Poieni. Relații la cabana de lemn situată pe partea dreaptă la terminarea livezii de lîngă Stîna Poieni. (939929)**

■ **Vînd apartament 2 camere decomandate, 49 mp, balcon închis, faianță baie, telefon; fără alte îmbunătățiri; zona Păcurari (Petru Poni, curățătoria chimică) cu eliberare în octombrie - 14 mil. lei negociabil. Telefon 162455. (939806)**

Urgent, vînd casă tip vilă cu 4 camere-parter și 2 camere-etaj (în construcție) cu 3000 m_2, situată în livada de cireși din sat Chicerea , comuna Tomești, Iași. De asemeni dependințe ca: beci, grajd, fîntînă în curte, apă curentă în baie. Preț - foarte convenabil. Relații la familia Asandei Silviu - Chicerea.

CUMPĂRĂRI

■ **Cumpăr mărci. Telefon 158502. (950991)**

■ **Cumpăr certificate de proprietate, preț avantajos, zilnic la toneta cu lozuri din fața Poștei din Pd. Roș, între orele 7,00-20,30. Seriozitate. (939776)**

ÎNCHIRIERI

Caut garsonieră (semi)mobilată. Ofer 50000 lei lunar. Relații la tel. 146363 între orele 9,00-17,00.

Societate cu sediu în București închiriează/cumpără, în vederea deschiderii unei agenții în Iași, spațiu comercial avînd următoarele caracteristici: ■ suprafața aproximatăvă 100 m.p. ■ localizare centrală ■ acces ușor pentru public (parter, vitrină, eventual spațiu de parcare). Relații la tel. 01/2232820, 01/2232822.

■ **Închiriez spațiu comercial 40 mp, central, șosea, sat Moreni, comuna Prisacani. Telefon 138969. (939921)**

SCHIMBURI

■ Doresc să fac schimb de locuință; dau apartament cu trei camere pentru un apartament cu două camere și o garsonieră. Relații la telefon 250036, în zilele fără soț, între orele 16,00-20,00. (939871)

Schimb apartament 4 camere decomandate, confort I, et. 1, două grupuri sanitare, gresie, faianță, parchet, gaze, telefon, balcon închis, zona Dacia, pentru două aprtamente cu două camere decomandate, confort I, numai etajele I-II sau casă (variante). Relații în str. Tabacului nr. 17, bl. D14, et. I, ap. 6.

Schimb apartament două camere - Mircea cel Bătrîn cu o garsonieră, plus diferență. Tel. ***113480,*** orele 15,00-20,00.

DECESE

✝

Ne-a părăsit pe neașteptate dragul nostru
DUMITRU (MITICĂ) IȘOVEANU
61 ani.
Îl plîng cu lacrimi grele Viorica, soție, Violeta și Mihai, copii.
Îl vom conduce pe ultimul drum sîmbătă, 15 iulie, ora 11,00, din str. Petru Poni nr. 10 spre Cimitirul "Sf. Treime".
Dumnezeu să-l odihnească în pace!

CONDOLEANȚE

■ **Redactorii Departamentului Economic al cotidianului MONITORUL regretă dispariția doamnei SILVIA DONOSE, director economic al sucursalei Iași a BANC POST, un om de o deosebită sensibilitate. Sincere condoleanțe familiei îndoliate.**

A plecat incredibil de repede din mijlocul celor dragi
✝ **LUMINIȚA DONOSE** ✝
spirit ales și integru.
Familia Dobrea Vasile, Virginia, Dan și Lidia nu te vor uita niciodată.

✝

Colectivul de cadre din Compania Mihail Grigore Sturza Iași este alături de d-l. col. ing. Cazacu Gică la durerea pricinuită de decesul mamei și-i transmite sincere condoleanțe.

✝

Familiile
Penelea Cristian
Ilie Ștefan
Penelea Ioan
transmit sincere condoleanțe familiei Ghircoiaș la pierderea suferită.

✝

Colectivul Școlii nr. 9 "Elena Cuză" Iași este alături de doamna directoare POPA VIOLETA, la marea durere pricinuită de trecerea în lumea umbrelor a iubitului tată și-i transmit condoleanțe.

✝ ✝

Puiule, ochii s-au închis, buzele s-au lipit, urechile ți s-au înfundat iar noi înmărmuriți privim la tine.
Ai fi crezut vreodată că MOARTEA te poate răpune la 23 de ani din mijlocul celor dragi?
Ai iubit mult viața și pe toți cei care te înconjurau.
Ai fost un copil bun care nu ne-ai supțărat niciodată: vom suferi mereu așa cum am suferit alături de tine la chinurile prin care ai trecut.
Ne-ai lăsat un mare gol în suflet în dimineața zilei de 11 iulie cînd inima ta nu a mai rezistat, părăsindu-ne pentru totdeauna.
Veșnic ne vom ruga pentru tine și îți vom aprinde cîte o lumînare.
Dumnezeu să te odihnească în pace.
Familia Covalciuc Benoni.

✝

Colegii de serviciu din grupul de pompieri al jud. Iași sînt alături de d-l col. ing. Cazacu Gică la marea durere pricinuită de decesul mamei și-i transmit sincere condoleanțe.

■ **Colegii de la Laboratorul central al S.C. TRUST CONSTRUCȚII S.A. Iași transmit sincere condoleanțe familiei Donose Ion și sînt alături în aceste momente grele, pricinuite de pierderea soției. (939910)**

COMEMORĂRI

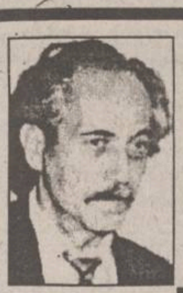

Marieta soție, împreună cu copiii, nepoții, cumnații și finii, anunță cu aceeași nemărginită durere că se împlinesc 40 zile de cînd a plecat dintre noi, cel care a dăruit iubire și bunătate,

FURTUNĂ DIMITRIE (MĂRGELUȘ).

Nu te vom uita niciodată dragul nostru.

Flori și lacrimi pe tristul tău mormînt.

Tăticule, ziua de 16 iulie 1994 nu voi putea s-o uit niciodată pentru că a fost ziua care mi-a adus cea mai mare suferință și durere prin dispariția ta. A fost ziua în care deși eram lîngă tine, nu am avut puterea și conștiința ca să te pot salva de acel moment nefast, de acel ceas neiertător. A fost ceva nefiresc, neomenos pentru mine, dar a fost și ceva mai puternic decît e omenesc, ceea ce am rămas și voi rămîne pentru totdeauna resemnată de dispariția ta fulgerătoare. De aceea voi rămîne mereu tristă și gînditoare făcîndu-mi în amintirea ta multe gînduri, parcă totul a fost un vis un coșmar. Și-mi spun singură că nu este adevărat, "tu trăiești" mereu în inima și sufletul meu. Deși a trecut un an de lacrimi și durere, noi în zadar așteptăm, eu și mămica, făcîndu-ne să credem că într-adevăr este un vis adevărat și acela căci tu nu mai ești lîngă cei dragi care te-au iubit. Pentru noi va rămîne pentru totdeauna în suflet și-n inima noastră acel care a fost

TULUC FĂNICĂ

Nu te vom uita niciodată.

MULȚUMIRI

■ Domnule doctor Marin Burlea, director al Spitalului de copii "Sf. Maria", micuța Mona-Liza Savin, diagnosticată cu tumoare cerebrală, vă mulțumește din suflet pentru că mulțumită grijii dvs. poate să-și serbeze luna aceasta ziua de naștere.

OFERTE SERVICII

■ **Servicii de evidență contabilă și tehnoredactare. Telefon 148019. (939529)**

■ **Depanez mașini de spălat automate, orice tip. Telefon 120087/129343. (939547)**

■ Lucrez plăpumi și saltele. Telefon 158479. (939548)

■ Licențiată în engleză și franceză, prepar orice nivel. Telefon 161534. (939794)

■ **Emailez căzi baie și chiuvete la domiciliul clienților. Calitate ireproșabilă. Telefon 125539, orele 17,00-22,00. (939861)**

■ **Repar instalații sanitare, montez seturi "Olivia" și "Melania", garanție 3 luni. Telefon 160164. (950650)**

■ Absolvent, ofer meditații matematică la orice nivel, convenabil. Relații la telefon 154130. (939875)

■ Țin evidență contabilă la preț avantajos. Telefon 168944. (939885)

■ Dactilografiez urgent diverse lucrări inclusiv în germană, engleză, franceză. Telefon 168944. (939885)

■ Meditez limba română admitere liceu și facultate. Profesoară. Telefon 151294. (939808)

■ S.C. execută la comandă lambriuri din rășinoase, mic mobilier etc., material prelucrat pentru șarpante. Relații la telefon 030/238045, _ Gura Humorului. (939936)

■ IMPORTANT! La atelierul mecanic Rîmbu Ilie, situat în Bulevardul Tudor Vladimirescu, stația tramvai Pădurii, se execută pe loc orice model de cheie yale pentru uși, autoturisme, calculatoare, pe mașină de copiat chei, ultimul model. (939473)

Traduceri acte notariat (inclusiv legalizare), traduceri tehnice, științifice etc. Toate limbile de circulație. Servicii de calitate la preț avantajos. Acum, la 143023

M.V.D.
FIRMĂ
SPECIALIZATĂ ÎN
CONSULTING
ASIGURĂ

■ constituirea S.C. cu capital românesc și mixt (SRL, SNC, SA) în regim de urgență; înregistrarea la Administrația Financiară, cod fiscal; ■ obținerea avizului de funcționare de la Primăria Iași; ■ constituire (înregistrare) filiale; ■ acte adiționale, mențiuni (lărgirea obiectului de activitate, asocieri, retrageri, cesiuni, majorări capital, puncte de lucru, radieri, dizolvări societăți). Hotel "UNIREA", camera 107. Telefon **212299**, orele 10,00-20,00.

Fotografi profesioniști

oferim celor interesați servicii de fotoreportaj (diverse ocazii, portetristică), fotografie de reclamă (produse și firme), fotografie de modă, fotografie de noapte, reproduceri de tablouri, realizare de vederi și imagistică de carte, calitate deosebită, cu aparatură profesională japoneză Nikon și Minolta, de ultimul tip.

Prețurile noastre sînt mai mici decît ale concurenței.

Pentru programare, sunați din timp la tel. **162008; 271099.**

CABINET VETERINAR - ANIMAVET

- consultații, tratamente, vaccinări, deparazitări, chirurgie, obstetrică-ginecologie. Program: 10.00-13.00, 17.00-19.30. Sîmbătă și duminica 10.00-13.00. Tel. 220028, 131708. NOU! Devenind pacientul nostru veți beneficia și de urgențe pe timp de noapte! Tel. 131708. Pentru zona Podu Roș și la domiciliu!

AGENȚIA DE TURISM UNIREA IAȘI (fostul OJT)

cu sediul în Piața Unirii 12 (lîngă hotel Unirea) oferă următoarele excursii peste hotare:

- *GRECIA* - autocar, 8 zile, 16 august;
- *FRANȚA* - avion, 8 zile: 25 august, 1 septembrie;
- *TURCIA* - concediu de vis la "Club de vacanță Natura Oliva" lîngă Marea Egee, sejur 7 zile cu plecare în fiecare sîmbătă: se asigură cazare, 3 mese pe zi, fructe la discreție, cu excursii zilnice în împrejurimi;
- *SPANIA* - avion, 11 zile: 14 august, 30 octombrie;
- *EGIPT* - avion, 12 zile: 29 iulie, 9 septembrie;
- *CIPRU* - avion, 8 zile, bilunar;
- *ANGLIA* - avion, 8 zile: 14 august, 1 septembrie;
- *AUSTRIA* - autocar: Viena - Salzburg - Budapesta, 8 zile, 22 iulie;
- *TUNISIA* - avion, 8 zile: 22 august, 19 septembrie;
- *ISRAEL* - avion, 9 zile: 25 august, 6 octombrie;

Intermediem obținerea vizei pe bază de invitație pentru plecări individuale în Franța.

Important:

Asigurăm servicii de cazare, masă, transport cu facilitarea obținerii vizei pentru turnee și deplasări în străinătate, cu scopuri culturale, sportive, în interes de serviciu.

Informații suplimentare la telefon 143037.

VĂ AȘTEPTĂM!

SC LUMINA SRL Iași oferă agenților economici și instituțiilor de stat carne de porc cu slănină în carcasă, prețuri negociabile. Relații la tel. 131622.

S.C. "MIHAIL" S.R.L.

comercializează la comandă cu livrare în 60 zile:

- Mori de porumb 400; 600; 800 kg/oră;
- Prese de ulei 22; 44 l/oră.

Tel. **032/143493.**

SC "VIBLANC" SA

vă oferă:

- Frigidere Arctic 240 l - 545.000 lei
- Frigidere Arctic 140 l - 390.000 lei
- Congelatoare Arctic 120 l - 500.000 lei
- Congelatoare Arctic 160 l - 645.000 lei
- Congelatoare Arctic 210 l - 690.000 lei
- Ladă frigorifică 113 l - 500.000 lei
- Frigider Arctic cu 2 uși (combină) - 230 l - 700.000 lei
- Vitrină frigorifică - 750.000 lei
- Mașină spălat cu storcător AL7 - 320.000 lei
- Mașină spălat fără storcător AL15 - 190.000 lei
- Storcător rufe - 115.000 lei
- Mașină cusut Monica - 215.000 lei
- Mașini cusut electrice Diamant (și în rate) - 330.000 lei
- Aragaze de SATU - MARE
  - ◆ cu 3 ochiuri - 245.000 lei
  - ◆ cu 4 ochiuri - 255.000 lei
  - ◆ cu 5 ochiuri - 365.000 lei
- Tablă Inox

Ø = 0.8 mm, 1x2 m

Produsele au garanție un an de zile.

Pentru informații sunați la **148019** și **142289.**

TURISM NUMAI CU CAZARE
(masa la alegere)

COSTINEȘTI
7 zile, 46.200 lei

MAMAIA
Hotel Majestic și Jupiter
18.375 lei/zi iulie-august

Hotel RARĂU
5175 lei/zi

BUȘTENI
7590 lei/zi

VATRA DORNEI
8142 lei/zi

EFORIE SUD
7 zile, cazare și pensiune completă
999.000 lei

LITORAL ȘI INIȚIERE SCUFUNDARE LIBERĂ AUTONOMĂ
Costinești
30 august, 7 zile,
echipament scafandru,
profesor, cazare
125.000 lei

SĂPTĂMÎNAL

UNGARIA
joia, 65.000 lei

POLONIA
duminica 70.000 lei

TURCIA 90.000 lei

CHINA
sîmbăta, avion

Germania
săptămînal transport autocar dus-întors; facilități pentru copii

FRANȚA - ELVEȚIA
autocar, 10 zile, cină, cazare, Paris - Chamonix - Geneva 1.450.000 lei

GRECIA
A. autocar Salonic - Atena - Pireu; cazare și mic dejun, 750.000 lei
B. sejur individual 25.000 lei/persoană/zi
C. autocar, cort 8 zile, 360.000 lei

ITALIA
12 zile, Verona - Florența - Roma - Napoli - Veneția
1.600.000 lei

EGIPT
6 zile, cazare și mic dejun; Cairo 1.030.000 lei

CIPRU
8 zile, cazare și mic dejun
1.480.000 lei

INDIA
10 zile, cazare și mic dejun

THAILANDA
9 zile, cazare + mic dejun

SEJUR LITORAL MAREA EGEE
cazare, pensiune completă, 8 zile 385.000 lei

Agenția de Turism "Totem"
Casa Studenților Iași
(Piața Eminescu)
Tel. 032/110724.

Oferim hîrtie ambalaj uz general și hîrtie ambalaj specială (pentru preparate și carne).

Tel. 116864, 116370.

SC TRANSARDENT SRL
vinde din stoc următoarele produse în regim en gros:
- capse metalice tip bere import Italia (calitate excelentă, preț competitiv);
- ochelari soare import Taiwan în 50 modele.

Tel. 210660 între orele 9,00-16,00.

Afacerea anului!

Cumpărați acum mașina semiautomată pentru duplicat chei auto și chei apartamente. Se cîștigă cu eforturi minime. În Iași se fac în fiecare zi peste 1200 de chei.

Sos. Națională 198, bl. B, sc. A, et. 7, ap. 26, C.P. 765, OP 3. Tel./fax 032/137613.

Medic primar ofer în sistem "DOCTOR FAMILIE" - la domiciliu, consultații permanent - cabinet (luni, marți, miercuri, joi orele 17,00-19,00, sîmbătă 9,00-12,00).

- Rețete compensate
- Concedii medicale
- Tratament urgență
- Transport spital (plata imediat sau contract avantajos).

Str. Decebal 16A, bl. Q5, sc. B, ap. 2. Tel. 251117, 232807.

SC *CHEIA* SRL,
str. Șos. Nicolina, bl. 928 (lîngă crucea lui Ferentz, a doua stație de tranvai din Pd. Roș spre CUG)

vă oferă la cele mai avantajoase prețuri:

faianță, gresie, obiecte sanitare, tablouri pictate manual ptr. baie și bucătărie, brîușor faianță, articole pt. instalații sanitare import Italia, articole de fierărie uz-gospodăresc și articole menaj din plastic.

LITORAL MUNTE

Numai cu anunțul publicitar decupat veți avea pentru **IUNIE** și **SEPTEMBRIE COMISION 1%** și pentru lunile iulie și august **REDUCERE 7%**

• Costinești, Neptun, Venus, Mamaia, Eforie Nord, Delta Dunării

• Bușteni, Călimănești, Băile Felix, Rarău, Băile Herculane, Govora, Olănești, Vatra Dornei, Voroneț, Sovata, Voineasa, Slănic Moldova, Diham, Podina, Gura Diham

Prima rată **20%**

SPECIAL

Pentru excursiile organizate de școlile din mediul rural, agenția suportă transportul din Iași în localitatea respectivă și oferă 2 gratuități pentru profesorul organizator precum și 7500 lei/zi diurnă.

EXCURSII EXTERNE

FRANȚA - ELVEȚIA
München - Paris - Chamonix - Chambery - Geneva
25 iulie, 10 zile, cină

GRECIA
autocar, cazare cort, 8 zile, mic dejun, 25 iulie
360.000 lei

AUSTRIA
Tirol - Viena 12 zile
Viena 8 zile
autocar, mic dejun, 25 iulie

Munții RILA (2925 m)
autocar, cort, 7 zile, 1 august
59.560 lei

Pentru studenți și elevi

SPANIA-ELVEȚIA
autocar, 10 zile, pensiune completă, 25 iulie
1.072.500 lei

GRECIA
Atena - Salonic
autocar, 10 zile, pensiune completă, 25 iulie
636.000 lei

Agenția de Turism "Totem"
Casa Studenților Iași
(Piața Eminescu)
Tel. 032/110724.

LOCURI DE MUNCĂ

A large multinational pharmaceutical company with Representative Office in Romania, willing to improve the promotion and sales of its products, is looking for:

MEDICAL REPRESENTATIVES

who will be responsible for:

⇨ the establishment and maintenance of good relations with all levels of medical and pharmaceutical profession;

⇨ regular visit to hospitals, outpatient clinics, private medical offices, pharmacies;

⇨ the participation in congresses, symposia and exhibitions and the provision for scientific information and medical advice concerning our products and their use.

The candidates will have the following qualifications and qualities:

- a University degree in Medicine, Pharmacy, Biology, Biochemistry or Chemistry, from a public or private higher-education institution
- residency in Iași or Bacău or Suceava or Galați
- age under 35
- fluency in English
- communication and public relations skills
- current driving licence
- desire for travelling extensively and effectively

If you feel are the right person for this job, please send within the 8-th August 1995, your curriculum vitae, a recent photograph and a telephone number where we can contact you to the adress: Căsuța Poștală nr. 79, Oficiul Poștal nr. 18, București.

Primăria Municipiului Iași organizează concurs la sediul instituției, în data de ***26 iulie 1995***, ora 10.oo, pentru ocuparea a două posturi de **REFERENT** la Serviciul Cabinet Primar.

Condiții:
- studii superioare, cunoscător al limbii franceze;
- studii superioare, cunoscător al limbii engleze.

Relații, bibliografie și documentația necesară se dau la Serviciul Personal-Salarizare, camera nr. 24.

Salonul BINGO-SCALA
organizează
selecție pentru angajare personal (fete).
Relații la Complex Scala, orele 13,00-16,00, de luni pînă vineri.

■ **S.C. angajează contabilă autorizată pentru prestări servicii și comerț cu carte de muncă. Program 8,00 - 16,00. Telefon 270392, orele 8,00-20,00. (939901)**

■ **S.C. HOE S.R.L. angajează: un contabil sau economist; 10 muncitori necalificați; 4 lăcătuși mecanici; 2 sudori electrici și autogeni; 2 croitori. Șoseaua Bucium-Tomești, lîngă Serele Vlădiceni. Telefon 231076. (939904)**

■ **S.C. ASAM S.A. cu sediul în Iași, strada A. Vlaicu nr. 77, angajează de urgență absolvenți ai Școlii profesionale, promoția 1995, calificați în următoarele meserii: presatori metale la rece (lăcătuși) - 15 băieți; strungari - 10 băieți; electricieni - 2 băieți. Relații suplimentare la sediul societății sau la telefon 175880/112. (939916)**

■ **S.C. AGROMEC S.A. Podu Iloaiei scoate la concurs, conform legislației, următoarele posturi: contabil principal; contabil; casier. Concursul are loc pe data de 1 august 1995. Informații la sediul societății sau la telefon 740228. (939882)**

■ **S.C. angajează student sau inginer electronist (preferabil absolvent '95). Informații la telefon 213284.**

■ **S.C. JUVENTUS S.A. Iași, cu sediul în str. Gr. Ureche nr. 27 angajează: instalator sanitar cu atestat și calificare de electrician; șofer cat. B, pentru autoizotermă 1,5 t. Relații suplimentare se pot obține la telefon 112015 sau la sediul societății, între orele 9,00-15,00.**

FELICITĂRI

■ **La împlinirea venerabilei vîrste de 86 de ani, soția, copiii și nepoții urează soțului, tatălui și bunicului CIORNEI GAVRIL multă sănătate și LA MULȚI ANI!**

LA MULȚI ANI!

Cu ocazia împlinirii vîrstei de 51 primăveri, fiul, nora și nepoții urează multă sănătate și bucurie în viață, dragei lor

MAGDALENA BEJENARU.

PIERDERI

■ Pierdut dovadă circulație pe numele David Costică. O declar nulă. (939913)

LICITAȚII

■ **Primăria municipiului Iași organizează licitație de oferte, în vederea achiziționării unor aparate și instalații de condiționare a aerului. Ofertele se vor depune în scris, la Registratura generală, camera nr. 1, pînă la data de 21 iulie a.c.**

DIVERSE

■ Școala 24 "Ion Ghica" Iași organizează test de limba franceză și limba engleză pentru constituirea celor două clase a V-a, cu predare intensivă a celor două limbi străine, pe data de 1 septembrie 1995. Se pot prezenta elevi din tot municipiul. (939561)

■ **S.C. VITALEF S.A. Iași anunță mari reduceri de prețuri la conserve de legume și fructe și legume de sezon. Vindem din stoc deșeuri lăzi lemn la depozitul din Moara de Vînt. Vindem gheață artificială de la Fabrica din Bucium. Informații la telefon 133201, interior 23, 24. (939914)**

■ **Solicit împrumut de 300.000 pentru 2 luni. Garanție TV sau frigider. Telefon 128160. (939801)**

MATRIMONIALE

■ Doresc o doamnă între 52-60 ani, cu anunț în ziar, aviz telefonic la poșta din comuna Mădîrjac, Iași. (950986)

AGENDA OMULUI DE AFACERI

ASAM S.A. Iași
produce și comercializează
- piese de schimb pentru autoturisme Dacia: ambreiaje, pivoți, cilindri de frînă, bielete antiruliu și de direcție, discuri de frînă, etc. și pentru autoturisme Lada, Skoda, Trabant
- piese de schimb pentru autocamioane, autobuze, tractoare

Iași, str. Aurel Vlaicu 77
tel. 175880,172070, 137982; fax 145476, 270930

IIRUC Sucursala Moldova

tehnică de calcul (calculatoare, imprimante) cîntare electronice, case de marcat, mașini de scris

Str. Gavril Muzicescu nr. 10, tel. 144745, 147359

FRAROM SA

comercializează:

produse electronice, cosmetice, aparatură casnică, confecții

Bd. Independenței, tel. 112122, 112180
Contact: Ioan Golovcenco, Director

TOFAN GRUP SA
Filiala Iași

comercializează
anvelope și camere auto

Str. Ghica Vodă 1B (demisol), tel. 114782
Contact: Cornel Arcip, Director

INTERELECTRIC SA
- case de marcat ELKA, cîntare electronice
- tehnică de calcul și consumabile
- service garanție și post garanție la produsele electronice

Str. Elena Doamna 24, tel. 112004, 210030, 210031, fax 112366
Contact: Simon Iancu, Director

CONFEXBROD FREZIA SRL

comercializează

frigidere, congelatoare (toate tipurile) aragaze, TV alb-negru, TV color, mașini de spălat, mașini de cusut, aparatură electronică, încălțăminte, covoare persane (Belgia și Cisnădie)

IAȘI, Bd. Alexandru cel Bun nr. 36, bl. H 1-2, tel. 251742

ITALIA SYSTEM SRL
comercializează
- cuptoare de panificație și pentru pizza
- congelatoare orizontale noi, capacități 265 l; 320 l; 460 l; 581 l
- vitrine frigorifice
- dozatoare pentru sucuri, expresoare de cafea, griluri electrice

ASIGURĂM GARANȚIE ȘI SERVICE.
șos. Păcurari 86 bloc 481; tel/fax 165950

TRANSERVICE SA

închiriază

Spațiu de parcare și construcții provizorii
Spațiu de depozitare (100 m.p.)
Spațiu acoperit
(hală pentru service auto 200 m.p.)

Asigurăm pază și protecție gratuit.

Str. Rampei 9A, tel. 153678.

MARAMOLD

oferă en gros

Societăților și crescătorilor particulari, complexelor de animale **orz, orzoaică, floarea soarelui, porumb, grîu,** la prețuri foarte convenabile.

Str. Morilor 36, tel./fax 113012

WEST EUROPA Co.

execută:
- autoservice, dezmembrări mașini import

vinde:
- autoturisme import
- piese auto noi și second hand
- ulei import ● folii parasolare

Str. Bucium 5, tel. 119004

Magazin AUTOBEST

comercializează într-o gamă variată
- piese auto DACIA, ARO
- piese auto noi și second hand pentru autoturisme import

Prețuri minime!
Vizavi de Stația Service Păcurari.

TRANSCOM SA

efectuează
- transport auto
- reparații auto

închiriează spații de parcare

Str. Aurel Vlaicu 54, tel./fax 173636, 173078

NEST SRL

distribuie

ceasuri elvețiene originale

Str. Florilor nr. 2, tel. 213525

Farmacia Sf. Lazăr

vă oferă o gamă diversă de medicamente indigene și din import

Orar de funcționare: luni-vineri 8.00-20.00
sîmbătă 8.00-14.00; duminică 8.00-13.00

Str. Sf. Lazăr nr. 49 (Tipografia Dosoftei)
tel. 230153

EUROBIT SRL

tehnică de calcul
programe

balanță, gestoc, facturare, mijloace fixe, salarii

Str. Anastasie Panu 36, bl. 1B,
telefon 032/211494, 231288, 113130/965

NATIONAL PROTGUARD
Filiala Iași

servicii de pază și protecție

Hotel Unirea, camera 1204, tel. 117105, 211463
Contact: Iulian Florea, Director economic

NECTARUL - COMP SRL

produce și comercializează
în condiții avantajoase
siropuri și concentrate pentru băuturi răcoritoare

Str. Împăcării nr. 33, bl. 919; tel. 032-12.68.64

ELIT SA

cercetare-proiectare, producție, service în domeniul industriei electronice, electrotehnice, mecanicii fine:
● mașini bobinat ● instalații spălat-degresat cu ultrasunete ● instalații pretratare folii ● aprinderi electrice auto ● electropompe submersibile ● transformatoare electrice ● stații electrice de lipit termostate ● dispozitive metrare ● instalații sudură prin puncte ● surse alimentare ● AMC - electrice/electronice ● dispozitive manuale pentru prelucrarea tablei ● orice fel de confecții metalice.
Livrarea se face pe bază de comandă, la preț de producție.

Calea Chișinăului 43A, tel. 032/232617

LACHI & Co

vinde en gros
- vin la litru (840-1150 lei), vin spumos (838-1055 lei), vin la 3/4 l
- 12 sortimente lichior, secărică, cognac, vodcă, rom TRACIA, vodcă BUCOVINA, rom DODU, rachiu, alcool rafinat
- bere ● băuturi răcoritoare

Șos. Bîrnova nr. 4 (lîngă Restaurantul "Trei Sarmale"). Tel. 032/131917

NOE SRL

produce și livrează din stoc și la comandă:
- articole de agrement hamace sport și cu suport propriu; scaune pliante; scrînciobe
- unelte și scule de pescuit din plasă
- var pastă - pentru mortare - 100 lei/kg; - pentru zugrăveli - 200 lei/kg

Șos. Bucium-Tomești, lîngă serele Vlădiceni; tel. 231076

GRAND ORIENT LTD

vinde

bere **EFES PILSEN**

și produce renumita cafea **AKI**, cu aromă turcească

Prețuri minime și negociabile.
Vă așteptăm!
Str. Sărărie 163, tel. 114244

ANGERO SRL

vinde en gros:
- băuturi alcoolice indigene și import ● bere
- băuturi răcoritoare
- ulei alimentar, cutii 1/1
- produse Palmolive ● pături import Grecia

Livrăm marfă pe bază de contract (cu plata în 3 zile)

Bd. Poitiers nr. 14 (fostă ICRA-CUG), tel. 122767

MERIDIAN SRL

VINDE EN GROS
● ulei vrac și îmbuteliat 1/2 ● margarină pachete și vrac ● halva ● băuturi alcoolice ● preparate din carne porc, pui ● ouă

Prețuri avantajoase și negociabile !
Asigurăm transportul !
Bd. Păcurari 46 (lîngă stația Munca Invalizilor)
Tel. 157000, 163551.

ALIANTA SRL

VINDE EN GROS
Tălpi pantofi, import Italia, la prețuri foarte avantajoase
PRESTEAZĂ LOCAL ȘI NAȚIONAL
ACTIVITĂȚI DE TAXIMETRIE
LA CELE MAI MICI PREȚURI!
Stația Service Piața Unirii, tel./fax 032/212419
Contact: Cristi BORDIANU, manager

Filmele acestei săptămîni

"Alertă"
Productie SUA 1995.
Dramă cu Dustin Hoffman.
Premieră
Cinema"Victoria"
(Telefon. 112502)
orele: 9,00; 11,30; 14,00; 16,30; 17,00; 19,00

"Prindeți și arestați această maimuță!"
Productie SUA 1994. Comedie pentru tineret
Premieră
Cinema "Republica"
(Telefon: 114327)
orele: 9,00; 11,00; 13,00; 15,00; 17.00
Ora 19,00:
"Rămășitele zilei"
Coproductie Anglia, SUA 1993

"Alte 48 de ore"
Productie SUA, 1990. Thriller politist cu Nick Nolte și Eddie Murphy.
Cinema "Copou" (Telefon: 145738)
Orele: 9,00; 11,00; 13,00; 15,00; 17,00.
Ora 19,00:
"Singurătate în doi"
Productie Franta 1988

"Prizonieri în Paradis"
Comedie cu Nicolas Cage.
SUA, 1994
De vineri pînă luni, orele: 9, 11; 13; 15; 17; 19
Cinema "Dacia" (Telefon: 164740).
"Predator II"
Triller politist
Productie SUA, 1990.
De marti pînă joi, orele:9, 11; 13; 15; 17; 19

Doriți o reclamă de calitate?

NOI vă putem ajuta!

- inscripționări cu autocolant decupat automat LA ORICE DIMENSIUNE! (TIR-uri, autobuze)
- firme luminoase
- proiectare asistată de calculator
- reproduceri de sigle prin scanare

NOI DĂM O NOUĂ FAȚĂ LUCRURILOR!

S.C. SCHROTTER S.R.L.
Telefon: 32-116651; 116772
fax: 32-117956

INSTITUTUL EUROPEAN PENTRU COOPERARE CULTURAL ȘTIINȚIFICĂ IAȘI

str. Cronicar Mustea nr. 17
6600, Iași
tel. 032/127311
fax. 032/ 230197

Institutul European Iași dispune de o tipografie modernă cu posibilitate de tipar clasic și offset și de o dotare cu tehnică de calcul specifică activităților de editare, grafică și reclamă computerizate.

Serviciile oferite de Institutul European Iași prin departamentele de profil sînt:

- grafică publicitară
- imprimare tipografică (formulare tipizate, etichete pentru ambalaje individuale și colective în 1-6 culori, autocolante, prospecte, pliante și mape publicitare, cataloage de produse, calendare, broșuri, cărți, ecusoane și alte tipărituri plastificate pînă la format A3 etc).

OFERTĂ SPECIALĂ

Doriți să învățați intensiv limba **engleză, franceză, germană sau română**, în **grupe mici ori individual**, cu materiale moderne și dotare asigurată de Fundația Soros?
COPII ȘI PĂRINTI! **Centrul Internațional de Limbi Moderne Iași** vă oferă tuturor cursuri de scurtă durată, orice nivel, pentru orice scop (admitere, TOEFL, afaceri, turism, limbaje specializate, cursuri de **12 zile în Marea Britanie**: 11-22 iulie; 20-31 august) precum și **limba română pentru străini** (pregătire pentru examenul Ministerului Învățămîntului și pentru examenul de absolvire a anului pregătitor) ori **limba română specializată** pentru oameni de afaceri, doctoranzi, studenți străini.

CENTRUL INTERNAȚIONAL DE LIMBI MODERNE
str. Moara de Foc nr. 35, et. VIII, 6600 Iași, România
Tel. 032/252850, 252870, fax 032/252902

OFERIM

Hîrtie
ambalaj uz general
Hîrtie ambalaj specială
(pentru preparate și carne).

Tel.
116864, 116370

S.C. FERMA ROXANA S.A.
comuna Victoria județul Iași

anunță majorarea
începînd cu data de 15 august 1995
a prețului la pîinea albă rotundă de 500 gr.
de la 250 lei/buc. la 350 lei/buc.

HOROSCOP

BERBEC
(21 mart. - 20 apr.):

✋ **Atacați violent, dar nu vi se pare că nu respectați adversarul și întelegerile stabilite cu el. Să nu vă mirați dacă vi se va răspunde la fel.**

TAUR
(21 apr. - 20 mai):

👍 **Procedați cu mai multă simplitate; subtilitățile sînt pentru vremuri mai bune. Cu cît clarificați relațiile, cu atît veți trage mai multe foloase.**

GEMENI
(21 mai - 21 iun.):

✋ **Încurcăturile se țin lanț, dar și dezordinea interioară le stimulează. Încercați să nu mai dați vina pe împrejurări sau pe cei din jur.**

RAC
(22 iun. - 22 iul.):

👌 **Manevrele sînt oportune și inspirate, mai ales că dispuneți și de sprijinul necesar. Lărgiți-vă cercul de parteneri de afaceri; orice oprire vă costă.**

LEU
(23 iul. - 22 aug.):

👍 **Dacă constatați că este nevoie să recurgeți la tot soiul de trucuri, nu vă formalizați. Naivitatea și loialitatea erau făcute pentru alte vremuri.**

FECIOARĂ
(23 aug. - 22 sept.):

👍 **Pariul este riscant, dar nu uitați că vă aflați într-o postură avantajoasă. Dvs. riscați o sută de lei, iar adversarul zece mii. E o diferență!**

BALANȚĂ
(23 sept. - 22 oct.):

👎 **Dacă începutul se arată a fi dezastruos, retrăgeți-vă cu discreție. Nu este cazul să pedalați într-o afacere în care nu vă pricepeți.**

SCORPION
(23 oct. - 21 nov.):

👍 **Aveți undă verde pentru orice fel de tranzacții, de la cele financiare la cele sentimentale. Nu e cazul să vă opriți dacă vi se arată pisica.**

SĂGETĂTOR
(22 nov. - 21 dec.):

✋ **La ridicarea cortinei, luminile trebuie să vă găsească intrat în rol. Succesul nu este garantat, dar cel puțin sînteți scutit(ă) de emoții.**

CAPRICORN
(22 dec. - 19 ian.):

👍 **Preferați lucrurile clare, dar nu vă deranjează prea mult dacă ele se păstrează în ambiguitate. Totul e ca umbra să nu cadă și asupra dvs.**

VĂRSĂTOR
(20 ian. - 18 febr.):

✋ **Vă trec prin cap tot soiul de nebunii, dar sînteți totuși o persoană rezonabilă. În urma refuzului tentației, rămîneți cu o nostalgie fără nume.**

PEȘTI
(19 febr. - 20 mart.):

👍 **Treceți fără jenă peste limită; oprelistile nu sînt făcute pentru cutezători. Nu trebuie, totuși, să vă lipsească discernămîntul.**

LEGENDA:

👎 - *vă paște ghinionul*
✋ - *prudența e mama înțelepciunii*
👍 - *n-aveți nimic de pierdut*
👌 - *șansa vă surîde*

Alexander **VODKA**

☎ TELEFOANE UTILE

☎ SALVARE: 961
☎ POMPIERI: 981
☎ POLIȚIE:
Inspectoratul Județean Centrala 140720; Dispecerat 146666; Municipiu Centrala 140020 Dispecerat 146840/955 Ofițer de serviciu 146850; Serviciul Circulație - 140070.
☎ SERVICII MEDICALE MOBILE (asistență medicală de urgentă la domiciliu): 113130/569, zilnic între orele 7,00-23,00
☎ AGENȚIA C.F.R.: 147673
☎ INFORMATII GARĂ: 146333
☎ AUTOGARĂ: 146587
☎ TAXICOM, dispecerat: 953, 146593
☎ AGENȚIA TAROM: 115239
☎ INFORMAȚII AEROPORT: 178126
☎ STAȚII PECO: Baș Ceauș - 176865; Aurel Vlaicu - 175872; Bucium - 132891; Crișan - 112182; Păcurari - 164142; Sărărie - 147480.
☎ A.C.R. - informații utile: 112345, 130177.
☎ DISPECERATE: R.A. Gaz-Metan - 141737; R.A. Apă-Canal - 142451; Renel - 147070, deranjamente - 147070; Termoficare - 141956; R.A. Locuința - 112434; Telefoane - Deranjamente - 921; Protecția mediului - 147010.
☎ GARDA FINANCIARĂ: 114065, 112427.
☎ ADMINISTRAȚIA FINANCIARĂ: 143030
☎ NOTARIAT: 147574
☎ TRIBUNAL: 146300
☎ PROCURATURĂ: 212566
☎ CAMERA DE COMERȚ: 117757
☎ CENTRUL MILITAR JUDEȚEAN: 146370
☎ STATUL MAJOR JUDEȚEAN DE APĂRARE CIVILĂ: 147594
☎ HOTELURI: Moldova - 142225; Traian - 143330; Unirea - 142110; Continental - 114320; Sport - 137817.
☎ POLICLINICA CU PLATĂ: triaj informatii - 117244
☎ OFICIUL JUDEȚEAN PENTRU PROTECȚIA CONSUMATORILOR: 145392.
☎ LABORATOR ANALIZE "PRO FAMILIA": 230431

CARNETUL ZILEI

VREMEA

14° - 31° C

Vremea se menține caldă. Cerul va fi variabil, cu unele înnourări după-amiaza, cînd, local, mai ales în zonele deluroase, se vor semnala averse de ploaie însoțite de descărcări electrice. Vîntul va sufla slab la moderat, din sector nordic. Temperatura aerului va înregistra valori minime cuprinse între 14°-17° C, iar maxime între 27°-31° C. **(Eugen Mihai PANIANOPOL - Centrul de Prevedere a Vremii Bacău)**

CALENDARUL CREȘTIN-ORTODOX

✝ Sf. mc. Marina; sf. Eufrosie.

FARMACII DE GARDĂ

Farmacia nr. 2, Piața Unirii (tel. 116029).

SPITALE DE GARDĂ

Spitalul "Parhon" (tel. 140337): Clinica a IV-a Medicală, Clinica a II-a Chirurgie, Clinica a II-a Obstetrică.

TELEVIZIUNEA NAȚIONALĂ

TVR 1

13,00 Actualități ■ 13,10 Ecleziast '95. ■ 14,10 TVR Iași. Est Meridian Magazin ■ 14,45 TVR Cluj-Napoca. ■ 15,20 TVR Timișoara. ■ 16,00 Actualități ■ 16,10 Avanpremieră ■ 16,25 Ne-am interesat pentru dvs.! Avem pămîntul, cum îl lucrăm? ■ 17,00 Emisiune în limba maghiară. ■ 18,30 Desene animate: Apărătorii pămîntului ■ 19,00 De luni pînă luni. Retrospectiva evenimentelor politice interne ale săptămînii ■ **19,30 Film serial pentru tineret: California visează** (California Dreams, SUA, 1994), ep. 49 ■ 20,00 Actualități. Buletin meteo. Telesport ■ 20,45 Publicitate ■ **20,50 Film serial: Echipa de intervenție** (Baywatch, SUA, 1991), ep. 8 ■ 21,45 Transfocator. Nepoți la comandă ■ **22,10 Teatru TV.** Ciocîrlia de Jean Anouilh. Traducerea Valentin Lipatti. Regia artistică: Constantin Dicu ■ 23,10 Actualități ■ 23,25 Teatru TV: Ciocîrlia de Jean Anouilh. Ultima parte ■ 0,55 Turul Frantei la ciclism. Rezumatul zilei ■ 1,05 Fragil. La început a fost ritmul... O incursiune în lumea marilor bateriști și percuționiști.

TVR 2

14,00 Actualități ■ 14,10 Politica între ideal și real. ■ 14,40 Videoteca melomanului. ■ 15,10 Mozaic. ■ 15,30 Atlas (r) ■ 16,00 Desene animate ■ **16,30 Film serial: Și bogații plîng** (Mexic), ep. 232 ■ 17,00 Măseaua de minte. ■ **17,40 Film serial: Aur și noroi** (Spania, 1992), ep. 92 ■ 18,30 În fata dvs. Realizator Vartan Arachelian ■ 20,00 Arte vizuale. ■ 20,30 Tribuna non-conformiștilor ■ 21,00 TVM. Mesager ■ 21,30 Super Formula 3. ■ **22,00 Film serial: Santa Barbara** (SUA), ep. 193 ■ 22,45 Repriza a treia. Emisiune sportivă de actualitate fotbalistică ■ 0,30 Jazz-club. Un recital de exceptie la Coca-Cola Super Blues Festival, București '95: John Mayall and The Bluesbreakers (Anglia-SUA).

TELEVIZIUNI LOCALE

TVR IAȘI

Pr. I, 14,10 - 14,45, Est Meridian Magazin. Note, știri și reportaje din Moldova ■ Accente ■ Cronica rutieră - rubrică de col. Tudor Leonte ■ Sport ■ Videoclipul emisiunii.

TELE M

6,30 Deschiderea emisiei ■ 7,00 Total'M - știri ■ 7,30 Observator - emisiune de informații, știri interne și externe, realizată de Antena 1 București ■ **8,30 Film artistic: "Berlin '39"** (dramă/r). Regia: Sergio Sollima. Cu: Ken Marshall, John Savage. O țară înainte de izbucnirea războiului. Fiecare încearcă să se bucure de ultimele clipe de pace, obținînd de la viață tot ce ar putea. ■ 10,00 Film serial: "Răzbunarea", ep. 102 (r) ■ 11,00 Film artistic: "Umbra mortii" (thriller). Regia Robert Kirk. Cu: Anthony Perkins. Într-o închisoare de femei, scenaristul unui film descoperă un criminal, presupus mort și care totuși trăiește, pregătindu-se de o nouă crimă ■ 12,35 Închiderea emisiei ■ 17,30 Deschiderea emisiei ■ 18,00 Total M Știri ■ 18,20 Actualitatea ieșeană ■ 19,00 Documentar Worldnet ■ 19,30 Film serial: "O altă viață", ep. 54 ■ 20,00 Desene animate ■ 20,30 Film serial "Răzbunarea", ep. 103 ■ **21,30 Film artistic: "Vendetta"** (aventuri). Regia: Alfonso Brascia. Cu: Mario Merola, Biagio Pelligra. La Neapole, două bande rivale se luptă pentru supremație. Fiica conducătoarei uneia dintre ele este violată și moare din cauza șocului. Vendetta declanșată de mama sa este fără milă. ■ **23,00 Film artistic: Un cadou neobișnuit** (comedie). Regia: Bruce Bilson. Cu: Karen Valentine, Richard Long.

TELEVIZIUNI PRIN SATELIT

RTL

6,30 Actualități ■ 6,35 Universul Marvel: Capitain America. Noul erou al Americii (s.d.a., SUA 1968) ■ 7,00 Actualități ■ 7,05 Universul Marvel: Țara dragonilor fantastici. O închisoare fără ziduri (s.d.a., SUA 1986) ■ 7,30 Actualități ■ 7,35 Luky Luke. Fuga Daltonilor (s.d.a. SUA/Franța 1983) ■ 8,00 Ora 7 ■ 9,00 Actualități ■ 9,05 SOS. California. O zi neobișnuită (s. SUA 1972/77) ■ 10,00 O familie grozav de drăguță. Tabăra cu hamburgeri a lui Jonny (s.c., SUA 1987/91) ■ 10,30 Cheers. Amenințarea dragonului (s.c., SUA 1984) ■ **11,00 Frumos și bogat** (s. SUA 1993) ■ **11,30 Vremea dorinței** (s. SUA 1987/88), ep. 467 ■ 12,00 Pretul e fierbinte. Emisiune concurs ■ 12,30 Duelul familiilor. Emisiune concurs ■ 13,00 Actualități. Magazinul de prînz ■ **13,30 Springfield Story** (s.SUA 1987), ep. 2236, cu Mary Adams Kay, Jordan Clarke, Charles Jay Hammer, regia N.N. ■ **14,15 Clanul din California** (s.SUA 1991), ep. 1555, cu Jed Allan, Juduth McConnell, Terry Lester, regia Jeffrey Hayden ■ **15,05 Hobby-ul ei este crima** (s.p., SUA 1993/1994). Metode siciliene, cu Angela Lansbury, John Saxon, Heidi Swedberg, regia Jerry Jameson ■ 16,00 Ilona Christen. Trebuia să fiu omorît ■ 17,00 Hans Meiser. Bani și inimă. ■ 18,00 Jeopardy - Emisiune concurs ■ **18,30 Între noi** (s. Germania 1995), ep. 149, cu Karin Schröder, Cecillia Kunz, Tatiani Katranzi, regia Emmo Lempert ■ 19,00 Frumos și bogat (r) ■ 19,30 Exclusiv. Magazinul vedetelor cu Frauke Ludowig ■ 19,45 Actualități: știri, sport și buletin meteorologic ■ 20,10 Exploziv Magazin - cu Barbara Eligmann ■ **20,40 Vremuri bune, vremuri rele** (s. Germania 1995), ep. 777, cu Sandra Keller, Andreas Elsholz, Victoria Sturm, regia Peter Hill ■ **21,15 Și "La revedere"!** - Fotografii sexy (s.c.), cu Benno Fürman, Gesine Cukrowski, Christian Kahrmann, regia Wolfgang Böld ■ 22,15 Sontag & Partner: Fericire și sticlă (s. Germania 1993) ■ 23,15 Extra. Magazinul RTL cu Birgit Schrowange ■ 0,00 10 înainte de 11 (mag. cultural) ■ 0,30 Showul de noapte la RTL, cu Thomas Koschwitz ■ 1,00 Actualități nocturne cu Heiner Bremer ■ 1,30 Cheers (s.c., SUA 1984/85). Probleme cu Amanda. ■ 2,00 O familie grozav de drăguță. Castrarea (s.c., SUA 1987/91) ■ 2,30 SOS California. ■ 3,20 Hobby-ul ei este crima. ■ 4,10 Ilona Christen (r) ■ 5,00 Hans Meiser (r) ■ 5,55 Explosiv magazin (r) ■ 6,15 Exclusiv - Magazinul vedetelor (r).

PRO 7

6,30 Ne cheamă lumea animalelor. În sălbăticia Alaskăi, Australia 1968/1971 (do/r) ■ 7,15 Taff - Zilnic, actual, proaspăt, obraznic. Magazin informativ cu Sabine Noethen (r) ■ 7,35 Alf. Gospodărie bărbătească, SUA 1989 (s/co/r) ■ 7,55 Pantera roz. În vizită la desenele animate înrudite cu Paul. Răzbunarea panterei, SUA 1964/1971 (d.a/r) ■ 8,20 Detectivul Scooby Doo (d.a/r) ■ 8,45 Familia Simpson. Groaznica bănuială (d.a/r) ■ **9,10 Bonanza.** Pămînt pentru oamenii lui Daviens, SUA 1960 (s.w) ■ 10,05 Mannix. O crimă ca din carte, SUA 1971/1975 (s.p.) ■ **11,05 Roseanne.** Gelozia este începutul tuturor dramelor, SUA 1993 (s.co/r) ■ 11,35 Godzila. Monstrul mărilor, Japonia 1966 (f. SF/r) ■ 13,10 Dur, dar drăguț. Nuntă la Monte Carlo, SUA 1979 (s.p), cu Robert Wagner, Stefanie Powers ■ **14,05 Farduri și pistoale.** Informatorul poliției, SUA 1975 (s.p), cu Angie Dikinson, Earl Holliman ■ 15,05 Arabela Kiesbauer (Talk- Show) ■ **16,10 Străzile din San Francisco.** Numai Julie știe ceva! SUA 1974 (s.p), cu Karl Malden, Michael Douglas ■ **17,05 L.A. Law.** Avocati, trucuri, procese. Cadavrul din canal, SUA 1991 (s), cu Harry Hamlin, Jill Eikenberry ■ 18,05 Aventurile lui Tiny Toon. Totul doar pentru rude, SUA 1991 (s/d.a) ■ 18,30 Popeye, marinarul (d.a) ■ 18,35 Pantera roz. În vizită la desenele animate înrudite cu Paul. Taxi? Pantera! SUA 1964/71 (s/d.a) ■ 19,00 Familia Flintstones. Flopul din tortă, SUA 1965 (s/d.a) ■ **19,30 Alf.** Un pacient dificil, SUA 1989 (s.co), cu Max Wright, Anne Schedeen ■ **20,00 Roseanne.** Pocăit sau neînțelegător? SUA 1993 (s.co), cu Roseanne Arnold, John Goodman, ■ 20,30 Taff. Zilnic, actual, proaspăt, obraznic. Magazin informativ cu Sabine Noethen ■ 20,55 Actualități ■ 21,10 Buletin meteorologic ■ **21,15 Pecetea morții,** SUA 1993 (f.p), cu Moira Kelly, Cuba Gooding Jr., Martha Plimton. ■ 23,00 În miezul lucrurilor. Magazinul de luni. Talkmagazin cu Kerstin Graf și invitații săi ■ **0,25 Războiul lumilor.** Mesia de pe caseta video, SUA 1990 (s. SF), cu Jared Martin, Lynda Mason Green ■ 1,15 Actualități ■ 1,25 Actele X. Cazurile sinistre ale FBI. Vindecătorul minune, SUA 1994 (s.p/r) ■ 2,10 Actualități ■ 2,20 Diagnosticul e crima. Drama ostatecilor de la spital, SUA 1994 (s.p/r) ■ 3,05 Space Rangers. Codul onoarei, SUA 1993 (s.SF/r) ■ 3,50 Actualități ■ 4,00 Farduri și pistoale. Lupul singuratec, SUA 1975 (s.p/r) ■ 4,45 Bonanza. Pămînt pentru oamenii lui Daviens, SUA 1960 (s.w/r).

ITALIA 1

7,30 Desene animate ■ 10,30 Prietenul meu Ricky (s) ■ 11,00 Cei doi tați ai mei (s) ■ 11,30 Supercar (s) ■ 12,25 Village ■ 12,30 Străzile din San Francisco (s) ■ 13,30 Știri ■ 13,45 Fapte bune, fapte rele (mag.) ■ 13,50 Sport ■ 14,00 Desene animate ■ 16,00 Film ■ 18,00 Magnum P.I. (s) ■ 19,00 Tarzan (s) ■ 19,20 În voiaj cu "Bravissima" (show) ■ 19,30 Hawaii Paradise (s) ■ 20,30 Știri, meteo, sport ■ 21,00 Născuți pentru a învinge (var.) ■ 21,40 Renegade (s) ■ 23,40 Film ■ 1,30 Sport ■ 2,40 În voiaj cu "Bravissima" (r) ■ 3,00 Serpico (s).

Telecable

9,00 Deschiderea emisiunii ■ 9,20 Desene animate ■ 9,40 Film: "Arma perfectă" (actiune) ■ 11,00 Maraton pentru cei mici ■ 12,20 Film: "Liga lor" ■ 14,20 Cocktail ■ 15,25 Film: "În bătaia focului" (acțiune) ■ 18,20 Film: "Cursa" (comedie) ■ 21,00 Film: "Instrumentul diavolului" (actiune-SF) ■ 22,30 Film: "Urmasul diavolului" (groază) ■ 0,15 Penthouse (sexy) ■ 0,30 Film: "Șoimul deșertului" (acțiune).

RADIO NORD-EST

5,30 - 10,00 Micul dejun. Emisiune matinală de informații și muzică, știri din actualitatea locală, informatii utilitare, horoscop, sfatul medicului, informatii economice, concursul dimineții, relatări în direct din diferite puncte ale orașului (6,00-6,30), buletin de știri și programul Actualitatea preluate de la BBC. Realizatori Cătălin Lenta și Cătălin Elisei ■ 10,00 - 14,00 Fir direct. Timp de patru ore în contact direct cu viata orașului: informatii din actualitatea locală, răspunsuri la întrebările ascultătorilor, concursuri și muzică. ■ 14,00 - 14,30 BBC. Buletinul de știri și Actualitatea ■ 14,30 - 18,00 Turnul de control. Cea mai importantă emisiune informativă a zilei: 14,15 Paralela Sport; 16,30 Puls Nord Est - reportaje, interviuri, relatări din actualitatea locală și națională; 17,30 Financiarul - rubrică de informații economice, muzică. Realizator Ovidiu Șimonca ■ 18,00-19,00 BBC. Buletinul de știri și Actualitatea ■ 19,00 - 21,00 Buzduganul de seară. Emisiune de divertisment: muzică și concursuri. Realizator: Livia Susanu și Daniel Buzdugan ■ 21,00 - 21,30 BBC. Buletinul de știri și Actualitatea ■ 21,30 - 22,00 Puls Nord-Est - editia de seară (știri, reportaje, interviuri, relatări din actualitatea locală și națională) ■ 22,00 - 24,00 Declarație de dragoste. O emisiune talk-show în care vă invităm să comunicăm pe marginea unui subiect infinit. Realizatori: Adrian Păduraru și Septimiu Sărăteanu ■ 0,00-1,00 TOP 7 de luni noaptea (Top Slow). Realizator Andi Barbu ■ 1,00 - 3,00 Rob McLean Show - VOA Europe ■ 3,00-4,15 Albumul nopții ■ 4,15 - 5,00 Jazz - VOA EUROPE ■ 5,00 - 5,30 Ritmuri de înviorare.

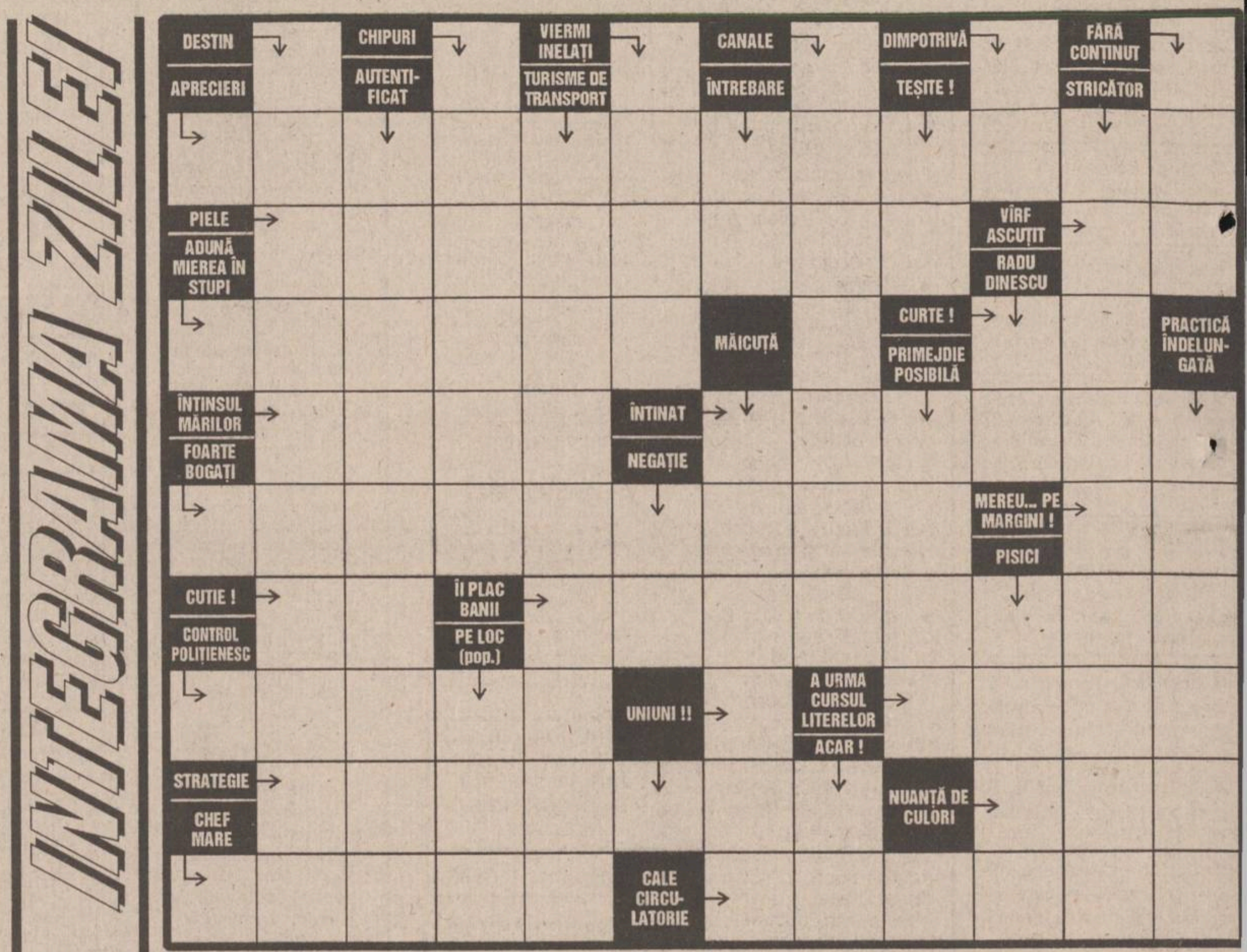

Monitorul
cotidian de informații

Str. Smîrdan nr. 5 ■ Tel. 17.25.57; 271271; 271333; 271467 (centrala) ■ Fax 27.04.15
■ Publicitate tel./fax 14.47.76
■ REDACTOR SEF - Dan Radu
■ REDACTOR SEF ADJUNCT - Ovidiu Șimonca
■ SECRETAR GENERAL DE REDACTIE - Marius Cristian

SEFI DEPARTAMENTE:
■ Eveniment local: Toni Hrițac (int. 110)
■ Investigatii: Vali Știrbu (int. 110)
■ Eveniment national si international: Cristian Racu (int. 110)
■ Economic: Costel Stroescu (int. 117)
■ Cultură: Dorin Popa (int. 109)
■ Sport: Nicolae Grecu (int. 107)
■ Redactor de serviciu: Constantin Iurașcu (int. 124)
■ Fotoreporter: Constantin Plop
■ Grafică: Lucian Amarii, Daniel Melinte
■ Publicitate: Cristina Labontu (int. 122, fax 144776)
■ Difuzare: Mihai Tudose (int. 120)
■ Contabilitate: Antoneta Filip (int. 112)

NORD-EST PRESS
- agenție de presă -
Str. Smîrdan nr. 5 ■ Tel. 17.25.57; 271271 (centrala) ■ Tel 14.56.10
■ EDITOR: Mona Dîrțu

EDITOR
NORD-EST
Str. Smîrdan nr. 5 ■ Tel. 17.25.57; 27.12.71 ■ Fax 27.04.15
Director general: ALEXANDRU LĂZESCU
Director editor: FLORIN ZAMFIRESCU
Director de marketing: CEZAR CALUSCHI
Director executiv: GABRIEL RUSU

ABONAMENTELE se pot face la orice Oficiu Poștal din țară. MONITORUL figurează în catalogul Presei interne la poziția 838.

TIPAR OFFSET: MULTIPRINT, Iași str. Sf. Lazăr nr. 49

BIBLIOTECA CENTRALĂ UNIVERSITARĂ M. EMINESCU IAȘI

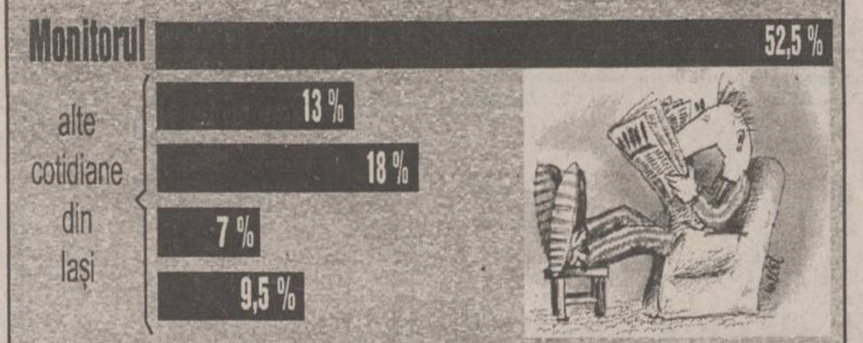

Situația presei ieșene, conform vînzărilor prin rețelele firmelor de difuzare

Un vagon al unui tren personal a luat foc în gara din Focșani

Un vagon al trenului cursă de persoane 5101, Galați-Cîmpulung Moldovenesc, a luat foc duminică, la ora 15.06, la ieșirea din stația CFR Focșani, informează Comandamentul Trupelor de Pompieri. Într-un comunicat al Ministerului Transporturilor, se arată că, la ieșirea din stație, s-a produs ruperea pantografelor celor două locomotive care remorcau trenul, ceea ce a modificat geometria firului de contact aerian. Firele electrice au atins vagonul al cincilea al garniturii, care a luat foc. Pasagerii au reușit să părăsească vagonul în timp util. Flăcările, care au cuprins tapițeria și pereții de melamină ai vagonului, existînd pericolul extinderii la restul vagoanelor, a fost stins de pompierii militari. În perioada intervenției, ambele linii de circulație au fost închise, ceea ce a condus la întîrzierea a 14 trenuri de călători și două trenuri de marfă, cu 430 de minute.

Marea evadare

■ 50 de deținuți au reușit să sape un tunel

Poliția filipineză a comunicat că în jur de 50 de deținuți au evadat dintr-o închisoare aflată într-un oraș din sudul țării, majoritatea fugind printr-un tunel ce ducea la un cimitir, iar alții reușind să escaladeze zidurile, folosind pături înnodate una de alta. Poliția afirmă că a împușcat mortal doi evadați, unul dintre aceștia fiind condamnat pentru trafic de droguri și luarea unui ostatic. Cel puțin zece deținuți fugiți au fost prinși.

MARȚI
18 iulie 1995
An V, Nr. 168
(1230)
12 PAGINI
400 LEI
pentru Republica Moldova
30 bani

Monitorul
cotidian de informații

SECȚIUNEA A
ȘTIRI, OPINII, COMENTARII

Înainte de a anunța Poliția, Salvarea sau Pompierii, sunați la MONITORUL!
271.271

Director onorific: AUREL LEON
Redactor șef: DAN RADU

Trei băieți și o fată s-au înecat duminică în lacul de la Sîrca

■ barca în care se aflau nouă persoane s-a răsturnat ■ două dintre fete au fost salvate ■ Petronel Pipirigeanu s-a înecat în apropierea malului, după ce a înotat patruzeci de metri

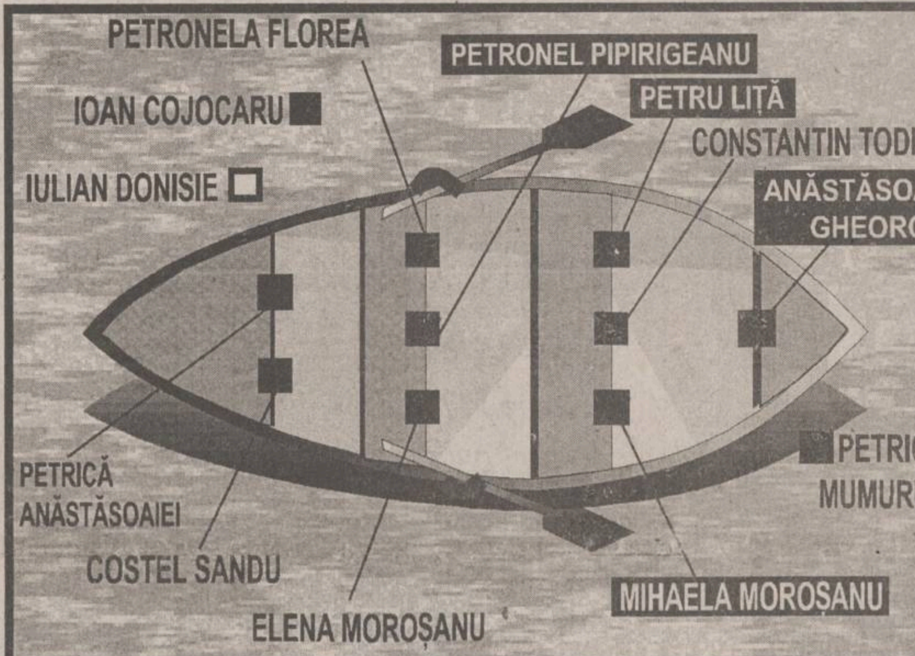

Trei băieți și o fată din comuna Bălțați - Iași s-au înecat duminică după-amiază în apa lacului aparținînd fermei piscicole Sîrca, în urma unei tragice întîmplări. ***Datorită suprasolicitării, barca în care cei patru se aflău împreună cu alți cinci prieteni s-a răsturnat.*** Clipele de coșmar care au urmat îi vor marca, probabil, pentru toată viața pe supraviețuitori.

Dramaticul eveniment s-a petrecut în jurul orelor 16.30, cînd barca în care se aflau cele nouă persoane (șase băieți și trei fete) era aproape plină cu apă. Majoritatea tinerilor erau din comuna Bălțați și veniseră să facă baie în apa lacului Sîrca. În afară de cei nouă tineri care se aflau în barcă, alți trei băieți care înotau pe lîngă ambarcațiune s-au aflat la un pas de moarte în momentul în care barca s-a răsturnat.Unul dintre ei, Iulian Donisie (21 ani) a reușit cu eforturi disperate să salveze două dintre cele trei fete care au căzut în apa adîncă de aproape 2,50 metri. Timp de cîteva minute bune, Iulian le-a ținut în brațe pe cele două fete, Petronela Florea și Elena Moroșanu. Sora acesteia din urmă, Mihaela Moroșanu, în vîrstă de 19 ani din Goești, nu a mai putut fi salvată. Mihaela s-a ținut de ambarcațiune preț de cîteva secunde după care nu a mai fost văzută. Trupul ei a fost scos din apă duminică seara cînd s-a descoperit și cadavrul lui Gheorghe Anăstăsoaie(22 ani).Fratele mai mic al lui Gheorghe, Petrică Anăstăsoaie (15 ani) a fost salvat împreună cu un prieten de-al său, Costel Sandu, de către un cetățean care se afla întîmplător în zonă și care a intrat în apă cu o cameră de mașină.

Ieri dimineață, șeful fermei piscicole Sîrca, Anton Gugoașă, a scos din apă trupul tînărului Petronel Pipirigeanu din Lungani, o altă victimă a acestui cumplit eveniment. ***Potrivit relatărilor martorilor oculari și ale Poliției, Petronel a reușit să înoate cam 40 de metri, însă, la doar cîțiva metri de mal a dispărut sub apă.***

Încercările șefului fermei piscicole Sîrca și ale altor persoane de a scoate de pe fundul lacului și corpul neînsuflețit al tînărului Petru Liță - a patra victimă - au rămas, pînă ieri la ora 16.00, fără rezultat.

Poliția din Tîrgu-Frumos a deschis o amplă anchetă asupra acestui caz . Cercetările sînt conduse de maiorul Dumitru Ursache care a declarat pentru "Monitorul" că se încearcă acum - pe baza mărturiilor date de supraviețuitori - reconstituirea momentelor premergătoare tragediei. **(SORIN SIMON)**

În schița de mai sus este prezentat modul în care cei nouă se aflau așezați în barcă. În fotografia de jos, "barca morții", trasă la mal după tragicul accident în care și-au pierdut viața patru tineri.

Un sondaj de opinie interesant

Românii și ungurii, privindu-se în ochi

■ românii îi consideră pe unguri răzbunători și violenți, iar ungurii pe români cam tot așa ■ în schimb, ambele părți consideră că ar fi mai multă armonie între ele în lipsa unor oameni de rea-credință

IMAS a dat publicității, sîmbătă, 15 iulie, rezultatele studiului sociologic privind relațiile dintre români și maghiari, realizat pe baza unei anchete efectuate în aprilie 1995. Rezultatele studiului au fost făcute cunoscute în cadrul Taberei Asociației Ziariștilor Maghiari din România, desfășurată săptămîna trecută la Tușnad. Studiul a fost realizat de către IMAS la solicitarea Asociației "Korunk" și reprezintă cea de-a doua anchetă sociologică asupra relațiilor dintre români și maghiari, după cea realizată în decembrie 1993 și ale cărei rezultate au fost publicate în aprilie 1994. La capitolul imaginii unei etnii despre cealaltă, sondajul relevă că există două imagini diferite asupra fiecărei etnii, una valabilă pentru români și cealaltă pentru maghiari. Diferențele cele mai puternice se constată în cazul perechilor de adjective "blînd/violent", "uniți/ dezbinați", "iertător/ răzbunător", "ospitalier/ neospitalier". Astfel, *românii îi consideră pe maghiari violenți, răzbunători și destul de puțin ospitalieri, în timp ce maghiarii se consideră ospitalieri și mai degrabă blînzi și iertători. În privința imaginii românilor, aceștia se consideră mai disciplinați, mai harnici, mai blînzi și mai iertători decît îi consideră maghiarii.* În privința calităților pe care și le recunosc cele două etnii, *românii îi consideră pe maghiari harnici și uniți, în timp ce maghiarii apreciază cel mai mult la români faptul că sînt iertători, veseli și ospitalieri.* Cu privire la UDMR, românii și maghiarii au păreri opuse. Astfel, *56,3% dintre români au o părere proastă sau foarte proastă despre UDMR, în timp ce 53,55 % dintre maghiari au o părere bună sau foarte bună despre această organizație.* Peste 60% dintre români consideră chiar că UDMR desfășoară o activitate anti-românească și numai 30% consideră că această organizație dorește sincer îmbunătățirea relațiilor dintre cele două etnii. *Peste 80% dintre maghiari afirmă că UDMR nu face politica Ungariei și peste 70% cred că formațiunea dorește sincer îmbunătățirea relațiilor dintre români și maghiari.*

Românii consideră Ungaria ca principala țară vecină cu care România ar putea intra într-un conflict grav, relevă sondajul. Posibilitatea unui conflict cu Ungaria a fost evocată de 57 la sută dintre românii chestionați. Acest procentaj a crescut față de precedentul sondaj, din 1994, cînd numai 50 la sută dintre români vedea posibil un conflict grav cu Ungaria. *A scăzut, în schimb, numărul românilor care se tem de un conflict cu Rusia* (37%, față de 50% anul trecut) și Ucraina (16%, față de 35%). Membrii minorității maghiare sînt, potrivit sondajului, mai puțin temători față de apariția unui conflict grav (22% cu Ungaria, 15% cu Rusia, 7% cu Ucraina). Sondajul relevă că *peste 60% dintre români consideră că Ungaria nu va renunța niciodată la pretențiile asupra Ardealului* și că guvernanții de la Budapesta au pretenții exagerate față de modul cum ar trebui tratați maghiarii din România. Totuși, peste 70% dintre români și 60% dintre etnicii maghiari consideră că relațiile dintre România și Ungaria ar fi cu mult mai bune dacă nu ar fi unii oameni de rea-credință.

Orașul Timișoara a rămas fără apă

■ distribuția către populație a fost oprită imediat ce s-a realizat că apa nu mai este potabilă

Ieri dimineață, la laboratorul de la Uzina de apă din Timișoara s-a constatat *o creștere cu mult peste limitele admisibile a cantității de fenol din apă, combinată cu o scădere a conținutului de oxigen.*

Apa a fost declarată nepotabilă și s-a oprit imediat distribuția ei către populație.

Pe canalul Bega, principala sursă de alimentație a orașului, pluteau pești morți încă de ieri dimineață. Specialiștii consideră că motivul infestării ar fi scăderea cantității de oxigen datorită căldurii foarte ridicate. Vasile Călin, directorul R.A. "Acvatim" afirmă: "***Primul motiv ar fi scăderea drastică a cantității de oxigen care se datorează atît temperaturii apei brute, cît și vitezei mici. Nu cunosc exact fenomenul, dar se mănîncă oxigenul din apă și-am ajuns la 1 mg la litru față de un minimum acceptat de 6 mg. A doua cauză se pare că este conținutul crescut în fenol, care a ajuns pînă spre 0,3 mg la litru ceea ce este foarte mult, nu mult. El este de origine organică dar nu știm dacă este de origine animală (deversările de la vreo fermă), sau de origine industrială***".

Situația creată este fără precedent. Chiar dacă s-au mai înregistrat cantități importante de fenol în apă niciodată nu s-a impus oprirea uzinei de apă. Ieri, în jurul prînzului, în orașul Timișoara se stătea la cozi imense la fîntîni și la magazine alimentare unde populația se aproviziona cu apă minerală.

Ieri, la Iași, o conferință de presă de pomină

Lăudăroșenia ministrului Sănătății, Iulian Mincu

Ieri, în prezența ambasadorului Franței în România, Excelența Sa Bernard Boyer, I.P.S. Daniel, Mitropolitul Moldovei și Bucovinei, a oficiat slujba de sfințire a Leagănului de copii 1A din Tătărași. La ceremonie au participat Marie Poutier, reprezentanta Comunității Europene, senatori PDSR, Iulian Mincu, ministru al Sănătății, Ioan Solcanu, vicepreședinte al Senatului României, deputatul PDSR Romul Vonica, prefectul județului, Dan Gâlea, primarul Constantin Simirad, directorul Direcției Sanitare, dr. Mihai Frasin, directoarea Leagănului de copii, conf. dr. Cristiana Dragomir, rectorul U.M.F., prof. dr. Carol Stanciu, numeroase alte personalități ale lumii medicale ieșene. **(Nicolae MANOLIU)**

Imagine de la conferința de presă. Mincu, în dreapta

(continuare în pagina 2A)

Se constituie Asociația Baroului Avocaților Liber Profesioniști

Un grup de inițiativă, compus din juriști suceveni, a pus, duminică, bazele *Asociației Baroului Avocaților Liber Profesioniști.* Juriștii consideră că încadrarea lor într-o categorie inferioară celei a avocaților pledanți, prin Legea 51/1995, privind organizarea și funcționarea avocaturii, este discriminatorie. Președintele comitetului de inițiativă, Costică Strugaru, a declarat Agenției Mediafax că, potrivit datelor actuale, *avocații pledanți sînt în număr de doar cîteva mii, față de "corpul avocaților de instituții", care însumează 110.000 de juriști.* Acțiunea este susținută, deocamdată, de juriști din Arad, Timișoara, Sibiu, Botoșani și Iași. Statutul asociației va fi redactat și adoptat la adunarea generală din 30 iulie a.c.

SAFI SA
SOCIETATEA DE ASISTENȚĂ FINANCIARĂ ȘI INVES
FINANCIAL SERVIC D
INVESTMENT COMPANY
Sunați acum la telefon 117596

• FONDUL MUTUAL AL OAMENILOR DE AFACERI
Datele la zi valabile începînd de LUNI, 17 iulie 1995.
Număr C.I. în circulație:
tip A: 188.179 tip B: 309.403 tip C: 1.376.443
Activul net: 210.477,9 milioane lei
NOU!
Începînd cu data de 17.04.1995 s-a lansat o nouă emisiune de Certificate de Investitor, tip C, cu valoarea nominală de 50.000 lei.
Valoarea la zi a certificatelor de Investitor (C.I.):
tip A: 481.000 lei - la răscumpărare
tip B: 120.250 lei - la răscumpărare
tip C: 60.125 lei - la vînzare
• FONDUL PRIVAT DE ACUMULARE ȘI PENSII
deschis atît persoanelor în activitate, cît și pensionarilor
Casa Modei (mezanin) Telefon 117596
Zilnic, între orele 9,00-18,00 (sîmbătă, duminică închis)
Biroul SAFI Iași practică comision diferențiat

Începînd cu data de 26.06.1995, în scopul creșterii operativității în relațiile cu clienții, s-a modificat sistemul răscumpărării Certificatelor de Investitor, astfel:
1. Cererile de retragere se primesc **numai în zilele de luni** ale fiecărei săptămîni, între orele 9^{00}-16^{00}.
2. Sumele cuvenite investitorilor, aferente cererilor de retragere primite se plătesc în ziua de **vineri a aceleiași săptămîni**, de la casieria Băncii Dacia Felix.

Dealer autorizat
EXTRA CLASS S.R.L.
Sos. Națională nr. 35
☎ 032/230490
Uleiul de motor maraven dă viață mașinii.
Numărul 2 mondial.
•ULEIURI PENTRU MOTOR
•ADITIVI PENTRU BENZINĂ ȘI MOTORINĂ
•SLICK 50 - TRATAMENT MOTOARE
•BAR'S - TRATAMENT SISTEM DE RĂCIRE

MONITORUL DE IAȘI

Se cunoaste că mai e putin pînă la alegeri

Guvernul se interesează de numărul șomerilor din Iași

Astăzi, vor sosi la Iași doi reprezentanți ai Ministerului Muncii, pentru a se informa în legătură cu modul de desfășurare a acțiunilor de reducere a șomajului în județul Iași. Vizita celor doi reprezentanți ai Ministerului Muncii are loc după ce, în urmă cu o săptămînă, s-a desfășurat la București o ședință a ministrului Muncii, Dan Mircea Popescu, cu prefecții a nouă județe în care rata șomajului depășește 9,9% din totalul populației active a județelor respective, acest indice reprezentînd media pe țară. Cu cei 68.967 de șomeri, înregistrați pînă la 20 iunie a.c., județul Iași se situează pe primul loc în țară în ceea ce privește numărul de șomeri. La Iași, rata șomajului este 17,8% din totalul populației active a județului. **(M.G.)**

Potrivit directorului general

Producția SC TEROM poate fi relansată în august

Conducerea S.C. TEROM S.A. a continuat, la sfîrșitul săptămînii trecute, seria demersurilor, pentru reglementarea aprovizionării cu materii prime din țară printr-o întîlnire cu reprezentanți ai Ministerului Industriilor și cu unul dintre consilierii prezidențiali. Potrivit declarației directorului general al combinatului ieșean, Ioan Ardelean **(foto)**, la nivelul ministerului a fost efectuată o analiză, privind stadiul programului de reluare a producției de DMT (dimetiltereftalat) la combinatele de profil din țară. Din această analiză, rezultă că unul dintre combinatele chimice, PETRO BRAZI, își va putea relua producția de DMT în jurul datei de 20 iulie, convenindu-se ca cei trei beneficiari ai DMT (GORAPET S.A. Corabia, MOLDOSIN S.A. Vaslui și TEROM S.A. Iași) să importe paraxilen, pentru procesul de fabricație, de la o firmă elvețiană. Ioan Ardelean a subliniat că paraxilenul a fost deja contractat, existînd șanse ca, la începutul lunii august, producția S.C. TEROM să fie relansată pe baza DMT furnizat de PETRO BRAZI. Menționăm că, din cauza dificultăților de aprovizionare cu această materie primă, atît de la extern, cît și de la intern, combinatul ieșean de fire și fibre sintetice și-a redus activitatea, în luna iulie, cu cinci zile. **(Mihaela BREZEANU)**

În fiecare dimineață

Mai mulți nevăzători vor vinde ziare în mijloacele de transport în comun

În orașul nostru, trăiesc printre noi aproximativ 700 de nevăzători. Foarte mulți supraviețuiesc numai prin alocațiile de sprijin acordate de stat. Nu e vina lor că nu au unde să muncească. Fiecare dintre ei și-ar dori un loc de muncă. AFINVEST, prin intermediul celor mai citite cotidiane locale, Monitorul și Evenimentul, bucurîndu-se de înțelegerea și sprijinul actualei conduceri a Regiei Autonome de Transport în Comun Iași, le-a oferit acestora posibilitatea obținerii unui cîștig decent. În fiecare dimineață, acești oameni vor fi printre dumneavoastră - în mijloacele de transport în comun - pentru a vă oferi ziarele, încă de la primele ore ale dimineții! Vă rugăm să le acordați puțină atenție și înțelegere. Cu ajutorul dumneavoastră, ei vor avea șansa de a fi utili societății și de a fi răsplătiți pe măsură.

Lista firmelor care își fac reclamă în acest număr

Edenta S.R.L.	1A
Direcția de Telecomunicații Iasi	5A
Magazinul "Ario"	2A
Trust Construcții S.A.	2A
Ferma Roxana S.A.	2A
Taxicom S.A.	1B
Sinta S.A.	5A
Lumea Afacerilor	5A
Intersab Trading S.R.L.	3A
Minolta România S.R.L.	2A
Tester Trading	3A
Pangran S.A.	2A
Safi	1A
Ziua	8A
Electric Puls	8A
Alfa Civic	3A
Institutul European și RTV Europa	
Nova Iași	6A, 4B
Centrul Internațional de Limbi Moderne	3A
Agenția de Turism "Agpi"	5A
Salvaras Group S.R.L.	4B
Sursa Moldovei Company	4A
Elvila International	3A
Lumea Magazin	8A
Avatti Electronics	4A
Organizația "Salvați Copiii"	4A
Maraven	1A

Putem răsufla ușurați

A încetat greva de la PECO S.A.

■ *salariații au încheiat un protocol care conține cinci puncte cu noua conducere și cu membrii AGA*

BCF
PREMIUM
PECO

Începînd de ieri seară, de la ora 17,00, la toate stațiile care aparțin de S.C. PECO S.A. se vînd combustibili

Ieri, 17 iulie, la ora 17,00 a încetat greva de la *PECO*, la 48 de zile de la declanșarea conflictului spontan. Angajații au acceptat reluarea lucrului după ce au semnat un proces-verbal cu membrii ***Adunării Generale a Acționarilor*** (din care fac parte doi reprezentanți ai Fondului Proprietății de Stat și unul al Fondului Proprietății II Moldova) și cu membrii noii conduceri ai unității: Dumitru Stoica, director general, Constantin Crăciun, director executiv, și Liliana Cojocaru, director economic.

Procesul-verbal conține următoarele puncte:

1. Cu data de 17.07.1995, ora 17,00, încetează conflictul de muncă spontan de la S.C. PECO Iași, reluîndu-se lucrul în toate sectoarele de activitate.
2. Concursul de manager se va organiza în termen de șase luni.
3. La prima ședință A.G.A. se vor analiza posibilitățile de soluționare a revendicărilor salariale prezentate de salariați.
4. La propunerea noii conduceri și a celor 10 reprezentanți ai salariaților, A.G.A. este de acord ca pînă la 31 decembrie 1995 să se recupereze restanțele înregistrate pe perioada conflictului, prin lucru în zilele de sîmbătă, duminică și sărbătorile legale cu plata oră la oră (fără să li se plătească dublu pentru că lucrează în aceste zile).
5. Începînd cu data de 17.07.1995, noua echipă numită de A.G.A. va proceda la preluarea gestiunii societății. Fosta conducere va rămîne la dispoziția noii conduceri pentru preluarea operativă a conducerii.

Odată încheiat conflictul, noua conducere a luat ieri primele măsuri pentru reluarea activității normale a unității. Astfel s-a stabilit ca toate unitățile de desfacere ale S.C. PECO S.A. să reînceapă activitatea cu data de 18 iulie 1995. Depozitele PECO vor lucra cu program prelungit și, în plus, vor funcționa și în zilele de sîmbătă, duminică și sărbătorile legale. Stația de îmbuteliere aragaz Valea Lupului va lucra cu program non-stop. **(Costel STROESCU)**

Aveți în stoc ? - Da, avem !!
În lunile iulie și august în condiții speciale !

Aparat foto F10 Quartzdate
GRATIS !!

◆ COPIATOR EP 1050, MODEL 1995
15 copii/min., A3/A4, zoom 50-200 %
consumabile pentru 12.000 copii gratis *

◆ HOMEFAX HF 135

◆ LASER PRINTER SP 1000
6 ppm, 300 dpi, 1 MB RAM

MINOLTA ROMANIA SRL
Filiala Iași
Aleea M. Sadoveanu nr. 2, Iași 6600
Tel.: 032/14.78.61
Fax: 032/21.12.53

* cu contract S+M

MINOLTA

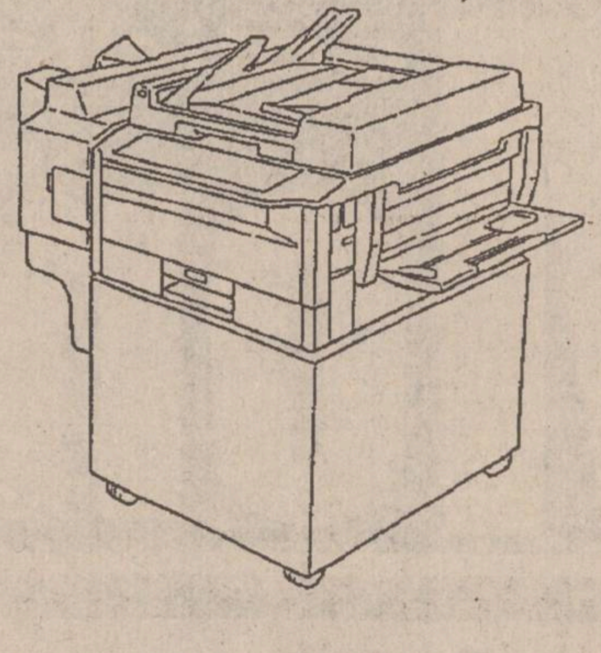

Lăudăroșeniile ministrului Mincu

■ *prezent la Iași cu ocazia inaugurării a două secții medicale pentru copii, ministrul Sănătății a ținut un discurs electoral despre măreţele sale realizări* ■ *senatorul Ioan Solcanu i-a ținut hangul și, mai mult decît atît, a lăsat să se înțeleagă că un director de direcție sanitară poate obține fonduri numai dacă este membru PDSR* ■

(continuare din pagina 1A)

După alocuțiunea ministrului ***Iulian Mincu***, a urmat cea a ambasadorului Franței, care a impresionat asistența vorbind cursiv în limba română. Imediat după tăierea panglicii a fost vizitat leagănul, fiind evidente condițiile bune de care vor beneficia copiii din această instituție. Cu puțin timp înaintea inaugurării ***Leagănului 1A***, oficialii au vizitat secția de bolnavi cu handicap neuromotor Galata, secție exterioară a ***Spitalului de copii "Sf. Maria"***, care se află în renovare cu sprijin financiar din partea comunității orașului Poitiers (Franța). În așteptarea ambasadorului ***Bernard Boyer***, grupul de copii care urma să susțină un program artistic repeta fără pauză cuvintele de întîmpinare: "Bună ziua, Excelență, bine ați venit! Emoționat de primirea făcută, prefectul ***Dan Gâlea*** s-a împiedicat, fiind susținut să nu cadă de senatorul ***Ioan Solcanu.*** În timp ce ambasadorul Franței își exprima admirația pentru modul în care s-au efectuat lucrările de renovare, un burlan a căzut, creîndu-i emoții. Prompt, primarul Simirad s-a oferit să aloce fonduri pentru repararea tuturor burlanelor din secție.

La sfîrșitul vizitării celor două instituții medicale, a fost organizată o conferință de presă, la care au participat senatorul PDSR Ioan Solcanu, ministrul Sănătății, Iulian Mincu, cei doi fiind asistați de prefectul Dan Gâlea, de vicepreședintele Consiliului Județean, ***Lucian Flaișer***, și de directorul Direcției Sanitare Iași, Mihai Frasin. Cei doi senatori PDSR au prezentat pe scurt realizările partidului de guvernămînt, înfierînd, în același timp, Opoziția, care, potrivit opiniei lor, a încercat în permanență să le discrediteze activitatea.

Ministrul Mincu a subliniat, la rîndul său, printr-un veritabil discurs electoral, nenumăratele "realizări" ale Ministerului Sănătății, mai ales odată cu numirea sa în această funcție. De criza sîngelui, care timp de două săptămîni a perturbat activitatea medicală din spitalele ieșene, Iulian Mincu a declarat că se face vinovată conducerea Centrului de Recoltare a Sîngelui, care a administrat prost bugetul alocat. ***"Sînge există suficient, lipsurile momentane în aprovizionarea cu reactivi fiind, de fapt, o falsă problemă"***, a mai menționat ministrul Sănătății. Ceea ce nu a mai comentat Iulian Mincu a fost faptul că echipa de conducere a ***Centrului de Recoltare a Sîngelui*** nu a avut ce gestiona, bugetul alocat fiind mai mult decît insuficient. Solicitat de ziariști să precizeze dacă se va prezenta la Judecătoria Suceava, ca martor în procesul Iasmina, Iulian Mincu a comentat vizibil iritat că nu răspunde de infectarea cu HIV a acestui copil și că, în consecință, nu poate fi chemat ca martor, precizînd, în plus, că nu trebuie să se uite că el este ministrul Sănătății. Este cel puțin ciudată atitudinea lui Iulian Mincu, care, în fața legii, este un cetățean ca oricare altul, cu aceleași drepturi și obligații. În schimb, pentru evitarea pe viitor a infectărilor cu HIV, ministrul a propus înființarea de urgență a bordelurilor, folosirea prezervativelor și inițierea în școli a unei campanii de educație sexuală. În altă ordine de idei, el a propus testarea psihică pentru funcționarii publici, senatori și deputați. La rîndul său, senatorul PDSR Ioan Solcanu și-a arogat merite deosebite în ce privește ridicarea calității asistenței medicale în județul Iași. El a menționat: ***"Dr. Mihai Frasin este membru PDSR și nu întîmplător ocupă postul de director al Direcției Sanitare. În calitate de colegi de partid, l-am ajutat, îndreptînd către Iași importante resurse financiare".*** Întrebat dacă sprijinul acordat dr. Mihai Frasin este datorat apartenenței acestuia la partidul de guvernămînt, Ioan Solcanu a negat, precizînd, totuși, că politica sanitară este o componentă a politicii PDSR.

În rest, ca și altădată, ministrul Sănătății, Iulian Mincu, a împărțit cu dărnicie promisiuni de alocare de fonduri pentru dotarea Centrului de cardiologie de la Spitalul "Pârhon", pentru construirea unui spital de urgențe și pentru renovarea Spitalului "Sf. Spiridon".

Ambasadorul Franței, Bernard Boyer (stînga), la inaugurarea Leagănului 1A din Tătărași. El a impresionat asistența vorbind cursiv românește. În dreapta, ministrul Mincu.

O culme a dezumanizării

Soții Habliuc din Iași refuză să-și îngroape copilul decedat

La morga ***Spitalului de Boli Infecțioase din Iași***, se află, de aproape două săptămîni, cadavrul unei fetițe în vîrstă de 13 ani pe care părinții refuză să o înhumeze.

Ana-Maria Habliuc a fost elevă la Școala specială de copii școlari de la Miclăușeni (jud. Iași). Ana-Maria s-a născut cu ***boala Langdon-Down***, o boală genetică ce a necesitat orientarea ei către o școală specială. În urmă cu mai bine de trei săptămîni, fetița a fost internată la spitalul Tîrgu-Frumos, deoarece prezenta simptome de hepatită. Cazul dovedindu-se mai dificil - copiii cu sindrim Down sînt mult mai puțin rezistenți la boli, decît cei normali - Ana-Maria a fost transportată la Spitalul de boli infecțioase din Iași, unde a decedat la scurt timp după internare. Au fost chemați părinții copilului, care sînt despărțiți și care au aruncat unul în spinarea celuilalt grija înhumării copilului. După cum ne-a declarat ***Constantin Amariei***, directorul Scolii Miclăușeni, Ana-Maria nu a fost vizitată niciodată de părinți, în cei patru ani cît a fost elevă la școala specială. ***"Copilul a fost încredințat de către instanța judecătorească în grija mamei, domiciliată în Movileni, tatăl copilului locuiește în Iași. În schimb, după ce a venit fetița la noi, nici unul dintre părinți nu s-a interesat de soarta copilului. În general, copiii cu sindrom Down au o rezistență scăzută la boli, de altfel ei nu trăiesc, în general, mai mult de 20 de ani. Fetița s-a îmbolnăvit, a fost transportată la Tg. Frumos și apoi la Iași, unde a decedat.***

Din cîte am înțeles, în cazul în care părinții vor renunța în continuare să ridice copilul pentru a-l înhuma, se va proceda la arderea lui în crematoriu, aceasta fiind singura soluție în acest caz", a afirmat Constantin Amariei, directorul școlii.

Deși pare incredibil, copilul este lăsat, ca un animal, să putrezească în morga spitalului. Deja se fac demersuri, pentru a se rezolva această problemă, și, probabil, cadavrul va lua drumul crematoriului.

Așa doresc părinții, care par a nu-și mai aminti că au adus pe lume un suflet. **(Silviu LABEȘ)**

Pentru petrecerea week-end-ului sau a concediului dumneavoastră

S.C. TRUST CONSTRUCȚII S.A. Iași
cu sediul în B-dul Copou nr. 3
vă oferă *locuri de odihnă* în căsuțe cu două paturi, într-un cadru natural deosebit de pitoresc la
Campingul RUNC Vatra Dornei.
Prețuri foarte avantajoase de numai **3000 lei/persoană**.
Relații pentru rezervări se pot lua la telefoanele **146220; 140917.**

S.C. FERMA ROXANA S.A.
comuna Victoria județul Iași

anunță majorarea
începînd cu data de 15 august 1995
a prețului la pîinea albă rotundă de 500 gr.
de la 250 lei/buc. la 350 lei/buc.

S.C. PANGRAN S.A.
Calea Chișinăului 33
achiziționează
grîu pentru panificație, la prețul de 240 lei/kg,

cu următorii indici de calitate:

- greutate hectolitrică - minim 75 kg
- umiditate - maxim 15%
- corpuri străine - 3%
- gluten umed - minim 26%
- deformare gluten - maxim 15%
- să nu fie atacat de boli și dăunători
- nu se admite infestare cu dăunători vii
- se suportă cheltuieli de transport funcție de distanță, între 3 - 10 lei/kg.

UNIC ÎN IAȘI !

Produse în 3 rate lunare fără dobîndă

- confecții din blană naturală
- covoare persane
- covoare iută
- mochete
- perdele jacard
- alte produse de textile-încălțăminte

doar la
magazinul **ARIO**
Str. Păcurari nr. 142, telefon 163928

Program: 8⁰⁰-20⁰⁰ zilnic
sîmbătă 8⁰⁰-14⁰⁰

S.C. TRUST CONSTRUCȚII S.A. Iași

prin secțiile sale de producție
asigură toată gama producției industriale
pentru construcții
livrînd la comandă

- *mortare și betoane*
- *var pastă*
- *prefabricate mici:*
  - *- borduri*
  - *- coșuri de ventilație*
  - *- tuburi de beton*
  - *- cămine prefabricate pentru canalizare*
- *confecții și tîmplărie metalică*
- *confecții și tîmplărie din aluminiu*
- *tîmplărie și mobilier din lemn*

Toate aceste produse se livrează prompt cu prețuri incredibil de reduse.

Comenzile pot fi lansate la sediul Trustului din B-dul Copou nr. 3, sau la secția de Producție industrială, din strada Rampei nr. 4.

MONITORUL DE IAȘI

Pentru a preveni o eventuală îmbolnăvire

R.A. APELE ROMÂNE recomandă populației să nu mănînce pește din Bahlui

"E de preferat să nu se mănînce pește, care a venit în contact cu apa poluată a rîului Bahlui, deoarece peștele poate să poarte diferiți microbi și substanțe chimice dăunătoare. Noi am declarat în permanență că, de la "Antibiotice" în aval, rîul Bahlui este degradat. Este bine să nu se consume peștele, chiar dacă se consideră că a stat puțin timp în contact cu apa poluată", ne-a declarat Ioan Aignătoaie, directorul Serviciului de Exploatare și Gospodărire a Apei, din cadrul filialei Iași a R.A. "Apele Române".

Aceeași sursă ne-a precizat că invazia peștilor, în rîul Bahlui, duminică, 16 iulie a.c., s-a datorat unui fenomen natural: din cauza căldurii și a scăderii nivelului apei pe cursul superior al rîului Bahlui, în special în zonele Belcești și Podu Iloaiei, peștii, în mare parte puiet de crap și caras, au migrat către ape mai adînci, ajungînd în zona municipiului Iași. Un fenomen asemănător a avut loc, anul trecut, în lacul Podu Iloaiei. **(Mihai GIUBERNEA)**

Pînă la sfîrșitul lunii

Fabrica de Țigarete din Iași va semna contractul cu firma "Papastratos"

Pînă la sfîrșitul acestei luni, discuțiile dintre conducerile Fabricii de Țigarete din Iași și reprezentanții firmei "Papastratos", din Grecia, privind definitivarea contractului de asociere al cărui obiect este producția de țigarete superioare la Iași, urmează să fie încheiate. Deși, inițial, programul asocierii prevedea ca în cursul acestei luni să înceapă montarea primelor utilaje din Grecia, discuțiile au fost întîrziate de desfășurarea concursului de management la nivelul Regiei Autonome a Tutunului din România, căreia îi este subordonată fabrica ieșeană. Conform informațiilor pe care le deținem în prezent, acest concurs urmează să fie finalizat în aceste zile, după care vor fi reluate discuțiile cu partenerul grec. Valoarea totală a investiției elene la Iași se cifrează la aproximativ patru milioane dolari americani și constă în aducerea unor utilaje din Grecia. Menționăm că această asociere va avea ca rezultat înființarea unei noi societăți comerciale, cu capital mixt, fără ca patrimoniul fabricii ieșene să fie angajat în vreun fel.

Deși programul discuțiilor este oarecum întîrziat, reprezentanții Regiei Autonome a Tutunului din România sînt optimiști în ceea ce privește respectarea datei de 1 ianuarie 1996, cînd urmează să înceapă producția de țigarete în colaborare cu firma "Papastratos". Noua firmă cu capital mixt româno-elen va produce țigarete românești și, sub licență, cîteva sortimente de țigarete grecești. **(Alin TOCAN)**

Din totalul vînzărilor de mărfuri

Carnea și produsele din carne reprezintă 8,2%

Conform datelor Comisiei Naționale de Statistică, vînzările de mărfuri cu amănuntul în primul trimestrul al anului 1995 au fost în valoare de 3.118,5 miliarde lei la nivelul întregii țări. Din totalul vînzărilor, mărfurile alimentare, băuturile și tutunul reprezintă 39,2% (dintre acestea, pîine, produse zaharoase - 10,9%; carne și produse din carne - 8,2%; produse lactate și ouă - 4,8%). Referitor la forma de proprietate a societăților de profil, comerțul privat deține ponderea cu peste 70% din totalul vînzărilor, la aproape toate grupele de mărfuri. **(D.P.)**

Avocatul Mihai Vlasov își arată mușchii în fața justiției ieșene

■ *într-o scrisoare trimisă președintelui Curții Supreme de Justiție, el afirmă că judecătorii ieșeni au pronunțat o "monstruozitate" de sentință în ce privește conflictul de la Complexul hotelier "Orizont" și cere strămutarea procesului*

Supărat că fantomatica Fundație pentru Tineret a județului Iași (organizație care nu are nici zece membri) nu a putut pune mîna pe cochetul complex hotelier "Orizont", avocatul Mihai Vlasov a atacat dur justiția ieșeană. Într-o cerere de strămutare a unui proces dintre S.C. IUVENTUS S.A. (care administrează patrimoniul complexului hotelier) și Fundația pentru Tineret, avocatul Mihai Vlasov a înscris la capitolul "motive" următoarele: "***Invoc bănuiala legitimă, întrucît nepărtinirea judecătorilor ar putea fi știrbită datorită împrejurărilor pricinii, calității părților și vrăjmășiilor locale".***

Interesant este faptul că, pentru a ilustra "vrăjmășiile locale", avocatul M. Vlasov arată că: "***în presa ieșeană s-au consumat tone de cerneală, pentru a discredita Fundația pentru Tineret Iași și acest lucru deoarece ziarul «Monitorul» (cel mai citit pe plan local) este asociat cu interese economice, în S.C. BURSA MOLDOVEI S.A. Iași, cu S.C. IUVENTUS S.A. Iași, una din părțile procesului".***

Ajungînd la acest punct, trebuie să-i precizăm avocatului M. Vlasov că ***dezvăluirile, privind neregulile din activitatea fantomaticei Fundații pentru Tineret, au început cu mult înainte de înființarea Bursei Moldovei.*** În ceea ce privește tonele de cerneală consumate, în ziarul nostru în legătură cu acest subiect, scopul nu a fost discreditarea organizației amintite, ci prezentarea realității concret, a lipsei de reprezentativitate a celor cîtiva membri, care, după ce au risipit fondurile fostului UTC, au pus ochii pe complexul "Orizont". De fapt, această Fundație nici nu funcționează legal în prezent, întrucît justiția ieșeană a constatat nulitatea procesului-verbal de înființare a organizației.

Aceasta nu-l împiedică pe avocatul Mihai Vlasov, care apără interesele Fundației din punct de vedere juridic, să acuze justiția ieșeană că adoptă hotărîri "bizare" în defavoarea organizației. Mai mult, el face afirmația că: "***soluția s-a pronunțat prin plimbări cu dosarul sub braț, la conducerea Judecătoriei, a Tribunalului și a Curții, de «n» ori, în final pronunțîndu-se monstruozitatea pe care o atașăm*** (este vorba de hotărîrea judecătorească amintită - n.r.)".

În final, avocatul Mihai Vlasov a solicitat președintelui Curții Supreme de Justiție, Gheorghe Uglean, strămutarea judecării cauzei la o altă instanță egală în grad. **(Costel STROESCU)**

Avocatul Mihai Vlasov, conducătorul din umbră al comando-ului de la Fundația pentru Tineret, lasă să se înțeleagă că judecătorii care au pronunțat sentința în dosarul ORIZONT nu și-au făcut corect datoria

Medicii ieșeni avertizează asupra riscurilor expunerii la soare

Dacă în Iași nu s-au înregistrat încă decese, ca urmare a căldurii excesive (așa cum s-a întîmplat, de pildă, la Constanța, unde s-a înregistrat un asemenea caz, și, mai ales, așa cum s-a întîmplat în Statele Unite ale Americii, unde canicula a făcut în jur de 100 de victime), aceasta nu înseamnă că ieșenii nu suferă din cauza temperaturilor ridicate, din ultimele două săptămîni - între 30 și 36 grade Celsius.

■ *Crește posibilitatea de apariție a unui infarct miocardic*

Prof. dr. Adrian Cosovanu, șeful Clinicii a III-a Medicală (cu profil de cardiologie), de la Spitalul "Sf. Spiridon", ne-a informat că există, într-adevăr, o relație de cauzalitate între activitatea solar-terestră și infarcturile miocardice. "***Deși nu este o creștere spectaculoasă, în zilele toride de vară înregistrăm, totuși, mai multe cazuri de infarcturi miocardice acute decît în alte perioade. De doi ani, de altfel, împreună cu prof. A. Moldovanu, de la Institutul de Fizică Tehnică, am inițiat un studiu amplu legat de activitatea solar-terestră și de prevenirea accidentelor la coronarieni, analizînd cazuistica internată la noi (cu infarct miocardic acut) în perioada 1977-1994 (și anume 581 persoane), în raport cu datele solare și geofizice***", ne-a declarat prof. dr. Adrian Cosovanu. ***Acesta recomandă suferinzilor cardiaci să evite, în aceste zile, să iasă prea mult din casă, să facă dușuri reci ori să se scalde în rîuri sau lacuri cu apa rece.*** De asemenea, este necesară consumarea unor mari cantități de lichide și evitarea alcoolului.

■ *Accidente vasculare cerebrale*

O altă categorie de persoane, cărora li se recomandă să stea în casă, eventual în apropierea unui ventilator (în SUA, de exemplu, un bătrîn a murit sufocat în propria-i casă, unde se înregistrau 40°C), o reprezintă persoanele în vîrstă. Din rîndul acestora s-a înregistrat o mare parte a bolnavilor internați zilele acestea la Spitalul de Neurochirurgie "Sf. Treime" din Iași, cu accidente vasculare cerebrale. ***Temperaturile ridicate provoacă o creștere semnificativă a tensiunii arteriale, ce se poate solda fie cu șocuri sau congestii, fie, mai grav, cu hemoragii cerebrale***. Accidentele vasculare cerebrale, a căror incidență este mult mai ridicată în rîndul bolnavilor de diabet zaharat, hipertensiune arterială ori ateroscleroză cerebrală, au drept urmări paralizia unei anumite părți a corpului. Alcoolul este, și în aceste cazuri, un factor favorizant în apariția hemoragiilor cerebrale.

■ *Boli de piele*

Vara este, în mod cert, dușmanul de moarte al consumatorilor etilici. În afară de faptul că aceștia sînt predispuși la infarct, accident cerebral sau insolație, pot căpăta, în plus, și o boală de piele numită eritem pelagroid, o boală metabolică legată de insuficiența hepatică, ce se manifestă prin erupții, pe suprafețele descoperite ale corpului. Contactul direct cu razele soarelui poate provoca și apariția fotodermatozelor; dintre bolile de piele, grupate sub această denumire, cea mai gravă fiind cancerul cutanat. Cele mai expuse sînt persoanele care lucrează în mediul rural. Prin intervenție chirurgicală, cancerul de piele este vindecabil aproape 100%.

Pentru că numărul persoanelor, ce prezintă afecțiuni ale pielii datorate expunerii excesive la soare, crește îngrijorător, ***medicii dermatologi recomandă plaja doar între orele 9-11 și 15-17,*** în restul timpului fiind preferabilă acoperirea corpului pe o suprafață cît mai mare.

■ *Leșinuri*

Cele mai multe leșinuri se înregistrează în rîndul persoanelor supraponderale, care se deshidratează cel mai repede. Este indicată șederea în locuință și a persoanelor cu afecțiuni respiratorii, pentru că prezintă riscul de a se sufoca, rămînînd mai multe ore în canicula de 36°C.

■ *Insolații*

Încercînd să aflăm dacă și în această vară au existat cazuri de insolație, care, de regulă, se internează la Spitalul de urgențe, ne-am izbit de refuzul categoric de a ni se răspunde la această simplă întrebare. Și era vorba doar de un "da" sau "nu". În orice caz, personalul de la Stația de salvare, mult mai amabil, ne-a informat că, ***în week-end-ul care tocmai a trecut, n-a fost solicitată nici o ambulanță pentru vreo insolație.*** Dar dacă temperaturile nu vor scădea, măcar cu cîteva grade, solicitările de acest gen, și altele pentru cazuri mai grave, nu vor întîrzia să apară. **(Gynella PARFENIE)**

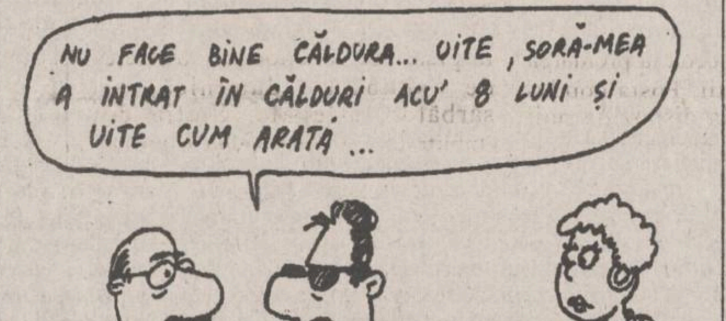
NU FACE BINE CĂLDURA... UITE, SORĂ-MEA A INTRAT ÎN CĂLDURI ACU' 8 LUNI ȘI UITE CUM ARATĂ ...

A fost deschisă Academia Internațională de Vară

"Ieri dimineață, amfiteatrul "Mihail Kogălniceanu" de la Universitatea "Al.I. Cuza", a găzduit ***deschiderea Academiei Internaționale de Vară, ediția a V-a.*** Scopul manifestării a fost prezentat de Johannes Becker, președintele asociației "Für Rumänien" (Austria), principalul organizator: "***Dorim să oferim participanților ceva pentru inimă și pentru minte. Cursurile vor prezenta metode și mijloace de a organiza altfel viața, vor oferi o plăcere în plus în munca cu copiii, posibilitatea de a ieși din cotidian. De asemenea, am venit aici ca să învățăm și noi ceva de la români: setea de a cunoaște, talentul de a improviza și de a ieși din situații imposibile. În aceste momente, în care sînt atîtea accente naționaliste în țările noastre, mi se pare necesar să depășim granițele***". În continuare, lectorii străini și-au prezentat pe scurt cursurile, într-o manieră atractivă. De exemplu, Torron Mack, profesor de educație fizică la o școală Waldorf din Austria, a jonglat cu trei mingi colorate în timp ce explica în ce va consta workshop-ul său denumit "Circul".

La manifestare sînt prezenți lectori din Germania, Spania, Austria, Anglia, Elveția și România, ce vor ține cursuri mai ales pe teme de psihologie, pedagogie și asistență socială.

"***Pînă acum s-au înscris aproximativ 300 de participanți - studenți, cadre didactice, educatori și alte persoane interesate. După prezentarea de astăzi a cursurilor, vom ajunge probabil la cifra de 500 de participanți, la fel ca la edițiile anterioare***", a precizat Ivona Rădulescu, secretarul organizației "Pentru copiii români". **(Dana PAVEL)**

Un an din viața unei tinere familii de studenți la Agronomie

Soții Claudiu și Cristina Pavăl au locuit cu încă trei fete în cameră

Conform regulamentelor Ministerului Învățămîntului, precum și regulamentelor interne ale universităților de stat, la cazarea în căminele studențești ***au prioritate studenții orfani, familiști, familiștii cu copii, fără a se lua în calcul media lor generală.*** Deși în ultimii ani universitățile au respectat aceste norme, încercînd să ofere cazare familiștilor chiar și în spațiile care erau destinate cazării celorlalți studenți (nefamiliști), se întîlnesc și cazuri de încălcare flagrantă a acestor norme. Familia ***Pavăl Cristina și Claudiu, studenți la Facultatea de Horticultură, Universitatea Agronomică, a fost nevoită să trăiască un întreg an universitar în aceeași cameră cu încă trei fete,*** datorită refuzului administrației de a le repartiza o cameră separată. Situația lor, precum și a celorlalte trei studente este gravă, avînd în vedere că norma sanitară de locuri într-o cameră în Căminul C2 din "Agronomie" este de 2 persoane. Acest aspect ni l-a prezentat prof. Ioan Vieru, decanul Facultății de Horticultură a Universității Agronomice "Ion Ionescu de la Brad", ca argument pentru faptul că ***în anumite camere ale acestui cămin sînt cazate numai cîte două persoane, în timp ce pentru familia Pavăl nu s-a găsit nici o cameră în care să poată fi cazată.***

Actualele condiții, de deficit de spații de cazare pentru studenți, ar fi fost o scuză pentru situația în care a fost pusă familia Pavăl. Dar ei s-au lovit de rea-voință din partea administrației.

"***Deși aveam medie de bursă, deci încă o prioritate pentru a primi cameră, acest lucru nu a fost luat în seamă. Mi s-a repartizat doar mie un loc în cămin, în care am fost obligată să trăiesc și cu soțul meu, pentru că bani pentru o gazdă nu aveam. Ca și cum nu ar fi fost destul, am fost amenințați cu evacuarea și am trăit cu această spaimă un semestru întreg***", ne-a declarat Cristina Pavăl. Din motive greu de înțeles, prof. Mircea Huțanu, de la Universitatea Agronomică, cel care răspundea de cazarea studenților, a făcut tot posibilul pentru ca cei doi să fie evacuați.

"***Colegele mele au fost chemate de prof. Mircea Huțanu pentru a semna niște declarații în care să menționeze că eu și cu soțul meu facem anumite lucruri de față cu ele. Noroc că acestea au refuzat să semneze așa ceva. Era normal, mai ales că un an am trăit cu soțul meu ca doi amici, pentru că situația era jenantă***", ne-a mai precizat Cristina Pavăl.

Timp de două semestre, Claudiu Pavăl a fost nevoit să se schimbe pe furiș, să stea pe holuri în timp ce colegele de cameră se îmbrăcau, să se poarte distant cu propria lui soție.

Nu am reușit să-l contactăm pe prof. Mircea Huțanu în legătură cu situația familiei Pavăl, acesta fiind plecat din localitate. În schimb, prof. Ioan Vieru, decanul Facultății de Horticultură, afirmă că nu se știe nimic despre cele relatate mai sus, deși au fost depuse cereri pentru rezolvarea situației. "***De cazare s-au ocupat anumite cadre didactice, împreună cu șefii de cămin, deci nu a fost problema decanatului. Din cîte știu, familiștii au avut prioritate***", ne-a declarat acesta.

"***Nu sîntem siguri că la anul situația se va schimba, avînd în vedere piedicile care ni s-au pus pînă acum***", afirmă deznădăjduită Cristina Pavăl. **(Simona ARADEI)**

A APĂRUT

NORD-EST MAGAZIN
săptămînal de informație științifică
Conține suplimentul S.F. MAGAZIN
300 LEI
SENZAȚIONALA EPOPEE A TEZAURULUI DE LA TROIA
pag. 7-10
pag. 5
COMOARA DIN ADÎNCURI
zăcămîntul care poate rezolva criza energetică
pag. 11
MASACRUL ELEFANȚILOR AFRICANI
zeci de mii de exemplare exterminate pentru fildeș
ARIPI
pag. 4
INTELIGENTE
revoluționarea avioanelor de luptă

E timpul să schimbați aerul...

AER CONDIȚIONAT

○ instalații de fereastră ○ splituri și instalații centrale de climatizare ○ sisteme de ventilație
○ instalații de umidificare sau dezumidificare a aerului
Service în garanție și postgaranție

HOLDING sab
INTERSAB TRADING SRL
TEL./FAX 032/14.64.22

OFERTĂ SPECIALĂ

Doriți să învățați intensiv limba **engleză, franceză, germană sau română**, în grupe mici ori **individual**, cu materiale moderne și dotare asigurată de Fundația Soros?

COPII ȘI PĂRINȚI! **Centrul Internațional de Limbi Moderne Iași** vă oferă tuturor cursuri de scurtă durată, orice nivel, pentru orice scop (admitere, TOEFL, afaceri, turism, limbaje specializate, cursuri de **12 zile în Marea Britanie**: 11-22 iulie; 20-31 august) precum și **limba română pentru străini** (pregătire pentru examenul Ministerului Învățămîntului și pentru examenul de absolvire a anului pregătitor) ori **limba română specializată** pentru oameni de afaceri, doctoranzi, studenți străini.

CENTRUL INTERNAȚIONAL DE LIMBI MODERNE
str. Moara de Foc nr. 35, et. VIII, 6600 Iași, România
Tel. 032/252850, 252870, fax 032/252902

TESTER
TESTER TRADING
distribuitor unic în județul Iași al produselor
KRAFT JACOBS SUCHARD
vă oferă
produse zaharoase de Brașov la prețul producătorului
ADAOS COMERCIAL 0%
Depozit: Luca Arbore nr. 2
în spatele Centrului de Librării (Moara de Foc),
în incinta Laboratorului de Cofetărie Gastrocom
Tel. 032/250559; 250699
Căutăm și importatori pentru Republica Moldova.

SAFI SA
SOCIETATEA DE ASISTENȚĂ FINANCIARĂ ȘI INVESTIȚII
FINANCIAL SERVICES AND INVESTMENT COMPANY
FONDUL MUTUAL AL OAMENILOR DE AFACERI
Datele la zi valabile începînd de LUNI, 17 iulie 1995.
Număr C.I. în circulație: tip A 188.179
tip B 309.403
tip C 1.376.443
Activul net: 210.477,9 milioane lei
Valoarea la zi a certificatelor de Investitor (C.I.):
tip A: 481.000 lei - la răscumpărare
tip B: 120.250 lei - la răscumpărare
tip C: 60.125 lei - la vînzare
Puteți cumpăra certificate de investitor, zilnic, între orele 9.00-17.00, de la sediul firmei
Elvila Internațional
din Piața 14 Decembrie 1989 nr. 2bis, et. 2, Iași.
Telefon 032/112220, 211014

AFACEREA ANULUI!
Cumpărați acum mașina semiautomată pentru duplicat chei auto și apartamente.
Se cîștigă milioane cu eforturi minime.
În Iași se fac în fiecare zi peste 12.000 de chei !

ALFA CIVIC
Șos. Națională 198, bl. B, sc. A, et. 7, ap. 26
CP 765, CP 3
6600 Iași, România
Tel./Fax (40)-32-137.613
unelte ▪ scule ▪ dispozitive ▪ accesorii ▪ aparate electrice ▪ instalații ▪ adezivi ▪ coloranți ▪ abrazivi

MONITORUL FINANCIAR

La solicitarea sindicatelor

Președintele polonez Lech Walesa va respinge legea de reformare a firmelor de stat

Președintele polonez Lech Walesa a afirmat duminică seara că va respinge prin veto controversatul proiect de lege privind reformarea firmelor de stat, aprobat luna trecută de Camera Inferioară a Parlamentului, informează REUTER. Acesta a anunțat la o conferință de presă organizată în orașul Kartuzy, după întîlnirea avută cu liderii sindicatului Solidaritatea, că aceștia l-au convins să respingă proiectul. Potrivit acestui proiect, firmele de stat pot fi transformate în societăți pe acțiuni deținute de Trezorerie, pe o perioadă nedeterminată, în loc de a fi privatizate în decursul unei perioade finite de timp. Companiile vor fi conduse de administratori desemnați de guvern, un sistem care, potrivit criticilor, ar putea conduce la reinstaurarea metodelor din perioada comunistă. Walesa a mai declarat că are nevoie de timp pentru a analiza propunerea sindicatelor de a distribui acțiunile companiilor privatizate populației adulte. “Am reușit să-l convingem pe președinte să respingă proiectul și am propus un referendum asupra distribuirii de acțiuni, la nivel național”, a declarat purtătorul de cuvînt al sindicatului Solidaritatea, Piotr Zak.

Săptămîna aceasta

O misiune a FMI condusă de Max Watson este așteptată în România

O misiune a FMI, condusă de Maxwell Watson va sosi în România săptămîna aceasta, a anuntat a sfîrșitul săptămînii trecute Florin Georgescu, ministrul Finanțelor. Misiunea va elabora recomandările pe care le va prezenta Consiliului FMI în vederea deblocării următoarei transe de împrumut pentru România. Remiterea scrisorii de intenție a Guvernului si negocierile oficiale se vor purta la Washington, în septembrie, iar alocarea efectivă a sumei va fi posibilă în octombrie-noiembrie, a afirmat Georgescu. Împrumutul global este de 580 milioane USD (din care 300 milioane USD de la FMI). Repartizarea pe transe se va stabili în septembrie, dar “probabil va exista și o transă flotantă”, a apreciat ministrul Finanțelor.

Înregistrînd vînzări de 6,14 miliarde dolari

Compania Sanyo a realizat profituri considerabile în prima jumătate a anului

Compania japoneză Sanyo Electric Co a raportat săptămîna trecută o puternică creștere a profiturilor în prima jumătate a anului, în ciuda deprecierii considerabile a yenului față de dolar și declinului economic intern, transmite REUTER. Profiturile nete obținute în ultimele sase luni pînă la 31 mai, au crescut cu 377%, la 6,86 miliarde yeni (78,8 milioane dolari). Oficialități din cadrul companiei atribuie aceste rezultate eforturilor de restructurare, precum și creșterii vînzărilor de produse de consum și componente electronice, pe piata internă cît si externă. Vînzările realizate în această perioadă au totalizat 534,96 miliarde yeni (6,14 miliarde dolari), cu 6,2% mai ridicate decît în anul precedent.

Cursul de referință al BNR
valabil pentru 18.07.1995
1 USD = 1994 lei
1 DM = 1433 lei

Cursul de schimb al principalelor valute valabil pentru data de 18.07.1995

Casele de schimb valutar	Dolar SUA		Marca germană	
	C	V	C	V
Banca Agricolă (tel. 112627)	2050	2100	1425	1475
Banca Română pentru Dezvoltare (tel. 211340)	2015	2049	1452	1475
Banca Dacia Felix (tel. 145125)	2020	2100	1420	1500
Credit Bank (tel. 117591)	2015	2055	1440	1460
Banca Română de Comert Exterior (tel. 211738)	2000	2050	1425,72	1461,36
Casa de schimb “Edmond” (tel. 115309)	2020	2085	1430	1500
Casa de schimb “Decisive” (tel. 112385)	2030	2085	1435	1485
Casa de schimb “Higeco” (tel. 112035)	2035	2090	1450	1499
Casa de schimb ACR (tel. 112345)	2040	2100	1440	1500
BANKCOOP (tel. 211236)	2000	2100	1450	1500

Aproape în fiecare zi FPS emite cîte o circulară năstrușnică

Firmele de stat pot să facă importuri numai dacă organizează ședințe de licitație

■ *“Nu știu ce le-a trecut prin cap celor de la FPS. Cui îi convine să facă un drum, pentru a participa la o licitație prin care eu doresc să cumpăr cîteva șuruburi?”, afirmă directorul S.C. TEROM, referitor la decizia FPS*

Pe lîngă interesanta circulară emisă recent, cu privire la limitarea deplasărilor în străinătate pentru managerii societăților comerciale, Fondul Proprietății de Stat (FPS) București a mai “emanat” o altă circulară, de aceeași profunzime, menită a stîrpi unele acțiuni păguboase pentru stat. Este vorba de ***o decizie care reglementează contractarea importurilor de către o societate comercială cu capital de stat, prin instituirea obligativității de a organiza o licitație la care trebuie să participe minimum trei ofertanți, pe baza unui caiet de sarcini.*** Cu alte cuvinte, pentru a achiziționa din import diverse bunuri, ca de exemplu: utilaje, piese de schimb, materii prime, accesorii, bumbac, etc. trebuie ca, indiferent de numărul eventualilor furnizori ai mărfii respective și de cantitatea solicitată de societatea interesată, aceasta (societatea) să organizeze o licitație. ***Subliniem că, potrivit circularei, la licitație - care este “obligatorie pentru fiecare poziție din import” - trebuie să participe, tot obligatoriu, un reprezentant al FPS care, probabil, va fi astfel “garantul” corectitudinii acțiunii.***

Solicitînd opiniile directorilor unor societăți ieșene cu capital de stat, care efectuează frecvent importuri, reiese clar că măsura este considerată ca nefundamentată. În acest sens, Ioan Ardelean, director al S.C. TEROM S.A., a opinat că această măsură este “năstrușnică”- ***“Consider ideea de a organiza o licitație ca fiind greșită. Nu știu ce le-a trecut prin cap celor de la FPS. Cui îi convine să facă un drum, pentru a participa la o licitație prin care eu doresc să cumpăr cîteva șuruburi, de exemplu, sau unele piese de schimb. În altă ordine de idei, eu pot avea nevoie de un anumit produs pe care îl fabrică un singur producător - în acest caz de unde se găsesc trei ofertanți?***”. Directorul general al S.C. TEROM ne-a declarat, de altfel, că a înaintat deja către FPS București o adresă prin care informează că, în cazul societății amintite, nu se pot respecta prevederile circularei: “***Noi lucrăm ca și înainte. Contactăm toți potențialii furnizori, solicităm ofertele, le comparăm și începem negocierile pentru cea care prezintă caracteristicile tehnice și de preț de care avem nevoie. Dacă avem nevoie de un produs fabricat de un singur producător - cum sînt unele piese de schimb pentru instalațiile noastre - vom întocmi un referat de ofertă unică și vom negocia prețul cu producătorul respectiv***”.

Această opinie a fost împărtășită și de directorul general al S.C. ANTIBIOTICE S.A., care a adăugat și un alt aspect al problemei: “***Ce înseamnă licitație pentru cei de la FPS? Noi avem, de exemplu, peste 100 de poziții de importuri. Cum aș putea chema să liciteze atîtea firme?***”

Trecînd peste motivația FPS, care stă la baza adoptării acestei decizii (precum și a circularei care limitează deplasările în străinătate ale managerilor, numai pentru semnarea contractelor), luarea acestor hotărîri pare a avea ca scop principal îngrădirea libertății de acțiune a managerilor societăților de stat. Aceasta ar însemna, de fapt, o încercare de a controla acțiunile managerilor și, implicit, a controla activitatea societățile respective. **(Mihaela BREZEANU)**

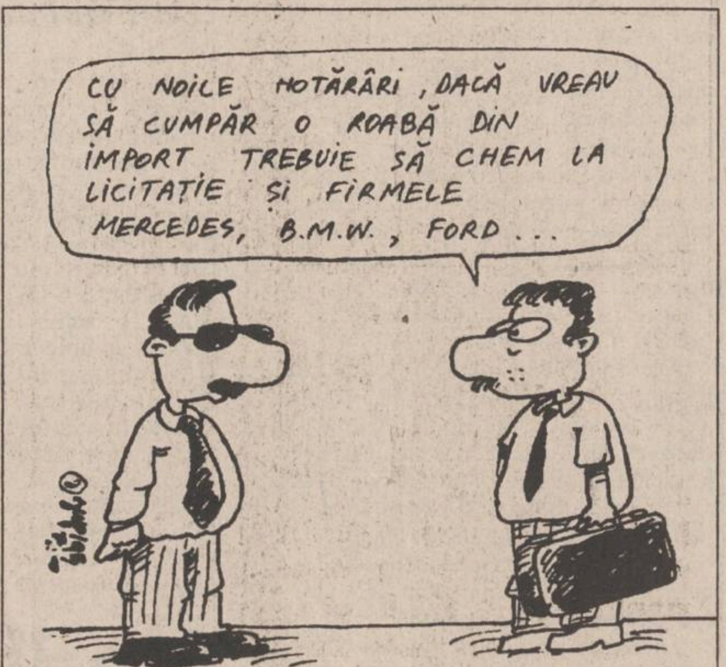
CU NOILE HOTĂRÂRI, DACĂ VREAU SĂ CUMPĂR O ROABĂ DIN IMPORT TREBUIE SĂ CHEM LA LICITAȚIE ȘI FIRMELE MERCEDES, B.M.W., FORD ...

Domnul Vasile Burlacu, un absolvent de șapte clase, își terorizează copilul pentru că “nu învață”

■ *medicii psihiatri au constatat că fetița în cauză “nu face față la învățămîntul normal”* ■ *ei cer domnului Burlacu să facă un efort și să înțeleagă neputința copilului*

Daniela Burlacu, în vîrstă de 13 ani, din Iași, este, de cîțiva ani, ținta unor bătăi crunte administrate de tată și a unor admonestări severe din partea învățătoarei. Motivul acestor agresiuni repetate ar fi că fetita nu învață și că, la vîrsta ei, este abia în clasa a treia, la Școala generală nr. 30 (cartierul Tătărași). Nemaisuportînd această situație, mama Danielei și-a dus copilul la medic. Testul psihologic efectuat de specialiștii Laboratorului de Sănătate Mentală din Iași a demonstrat că ***Daniela are coeficientul de inteligență (QI) la valoarea 73.*** Psihologii apreciază că la valori ale acestui parametru sub cifra 80 copiii ar trebui orientați spre școli ajutătoare, deoarece nu pot ține pasul cu ceilalti colegi ai lor din școlile normale. În schimb, după cum a precizat psihologul Silvia Gherghel, acești copii care au QI între 70 și 80 nu pot fi categorisiți, totuși, deficienți mentali, ei avînd ceea ce specialiștii denumesc “intelect de limită”. “***Acești copii nu pot învăța în actualul sistem de organizare al învățămîntului. Deși putem vorbi de o categorie a copiilor cu intelect de limită, deoarece sînt sute, poate chiar mii în școli, Inspectoratul Scolar le ignoră existența. Acești copii nici nu fac față la învățămîntul normal, prea complicat și dinamic pentru intelectul lor, și nici nu pot fi integrați în școlile ajutătoare, deoarece nu sînt retardați mental***”, a apreciat psihologul ieșean.

Tragedia acestor copii, însă, există. După cum ne-a informat Silvia Gherghel, sînt cunoscute multe cazuri în care ei sînt persecutați de părinți și chiar umiliți de educatori. Tați lipsiți de orice simț părintesc își terorizează copiii, fără să-i intereseze că aceștia, pur și simplu, nu fac față ritmului normal de învățămînt. Aglaia Burlacu, mama Danielei, ne-a mărturisit că tatăl fetiței recurge la cele mai cumplite metode, pentru a-și forța copilul să treacă clasa. “***Într-o zi, cînd am venit acasă, m-am speriat văzînd cum o dădea taică-său cu capul de masă.***” Deși nu a absolvit decît 7 clase, Vasile Burlacu visează să aibă copii învățați. Această dorință i se accentuează în urma consumului de alcool și atunci devine un adevărat torționar. Dacă la asemenea părinți sînt, oarecum, de înțeles astfel de reacții, la educatori rămîne greu explicabilă lipsa de tact în atitudinea față de copiii cu intelect de limită. Mai mult, psihologul Silvia Gherghel și-a manifestat consternarea față de nepăsarea Inspectoratului Scolar Iași, care pare depășit de astfel de situații. “***În mod normal, s-ar impune înființarea unor clase speciale, în cadrul școlilor de masă, cu elevi puțini, unde educatorii să le poată preda în paralel acestor copii materia. Ei pot învăța, numai că au nevoie de mai multă răbdare și de o preocupare mai mare din partea educatorilor. Ar fi absolut necesară o asemenea măsură, deoarece numărul copiilor cu intelect de limită este destul de mare. Cu astfel de copii trebuie lucrat individual și rezultatele pot fi foarte bune. După clasa a VIII-a, ei ar putea fi orientați spre școli de meserii, deoarece majoritatea au asemenea aptitudini***”, este de părere psihologul Silvia Gherghel. Daniela Burlacu este un copil foarte trist și foarte speriat de calvarul zilnic, pe care îl îndură. Ar trebui poate ca tatăl ei și învățătoarea, de la Școala generală nr. 30, să înțeleagă faptul că fetița nu poate mai mult și că bătaia și admonestările nu folosesc la nimic. Ar ajuta poate mai mult ca factorii în drept să admită că există și astfel de copii și să facă pentru ei ceva care să-i ajute. **(Silviu LABEȘ)**

Sfaturi de tranziție

Un medic ieșean vă sfătuiește să consumați pîine neagră

Consumul de pîine neagră sau intermediară suplinește o serie de alimente precum ficatul, carnea sau peștele, este de părere dr. Tiberiu Vlad, medic primar pediatru la Spitalul de copii “Sf. Maria”. Potrivit opiniei sale, pîinea integrală, ca de altfel toate produsele de panificație rezultate din făină integrală, ***este imcomparabil mai bogată în vitamine, în mod deosebit vitamina E, față de produsele de panificație obținute din făină albă.***

De exemplu, vitamina E are un rol determinant în protecția ficatului, prevenirea cancerului, în realizarea integrității țesutului muscular, al vaselor arteriale și capilare, precum și în înmulțirea celulelor. S-a mai constatat, de asemenea, că, în lipsa unei alimentații bogate în substanțe minerale, evitarea consumului de produse din făină integrală (care conține potasiu, magneziu, fosfor), organismul uman poate suferi o formă mai atenuată sau mai evidentă de anemie. În timp ce produsele rafinate zaharoase din făină albă sărăcesc organismul în vitamine și minerale, produsele de panificație din făină integrală măresc tranzitul intestinal, previn constipația și bolile colonului, inclusiv cancerul acestuia. **(Nicolae MANOLIU)**

Cooperare între S.C. SUPREM și o firmă din Nigeria

Ca urmare a vizitei de informare economică efectuată recent la Iași de către ambasadorul nigerian Leonard O'Kogwu, un reprezentant al firmei “SIO Industries” din Nigeria s-a întîlnit la sfîrșitul săptămînii trecute cu conducerile unor firme ieșene. Astfel, cetățeanul de origine română Alexandru Babin, delegatul firmei amintite, s-a întîlnit cu conducerea societății comerciale SUPREM S.A. pentru a discuta condițiile de cumpărare a unor produse fabricate de această unitate. Potrivit informațiilor furnizate de Viorel Braia, director general al S.C. Suprem S.A., reprezentantul firmei “SIO Industries” s-a arătat interesat de cumpărarea de utilaje pentru prelucrarea lemnului (tăiere de bușteni) în valoare de circa 300.000 dolari (într-o primă etapă) și de mobilier din lemn - seturi de mese și bănci pentru berărie. Viorel Braia ne-a declarat că în perioada care urmează, firma ieșeană va trimite oferta de prețuri pentru produsele menționate, după care vor fi stabilite etapele de derulare a contractului.

Alexandru Babin a vizitat și societatea comercială FORTUS S.A., pentru a discuta cu conducerea acesteia posibilitatea furnizării de utilaje și instalații pentru dotarea unei fabrici de ciment. Precizăm, că din informațiile pe care le deținem, firma “SIO Industries” face parte din grupul “O'Kogwu” din Nigeria. **(Mihaela BREZEANU)**

■ FOC DE AVERTISMENT ■

Jocuri sexuale la minori

Un adolescent din Iași, Andrei C., în vîrstă de 14 ani, este acuzat de infracțiunea de perversiuni sexuale, comisă asupra unui băiețel în vîrstă de nouă ani. După cum au relatat părinții victimei, în plîngerea adresată poliției ieșene, Andrei C. le-ar fi agresat sexual copilul, în timp ce ambii se jucau pe malul Bahluiului, în cartierul Dacia, în apropierea blocului în care locuiesc. Deoarece cercetările poliției au oferit indicii că perversiunile, la care a fost supus copilul în vîrstă de nouă ani, au un suport real, lui Andrei C. i s-a întocmit dosar penal. Pentru a se respecta litera legii, așa cum stipulează Codul de Procedură Penală, tînărul învinuit a fost trimis pentru expertizare medico-legală-psihiatrică, - la comisia pentru minori din Iași. Andrei C. a recunoscut în fața membrilor comisiei că a avut relații sexuale nefirești cu prietenul lui de joacă însă, spre stupefacția medicilor și a psihologilor prezenți, el a afirmat că victimei i-au plăcut relațiile sexuale. Adolescentul a mai afirmat că a fost solicitat chiar de copil în această privință și că nu a fost singurul. “Am avut relații sexuale cu el de vreo trei ori, însă au fost și alții pe care el (băiatul în vîrstă de nouă ani - n.r.) i-a solicitat în acest scop”, a afirmat Andrei C.

După cum ne-a precizat psiholog Silvia Gherghel, lucrurile în acest caz sînt destul de încurcate. “Deși poliția i-a întocmit lui Andrei C. dosar penal, este greu pentru noi să afirmăm că sîntem în fața unor relații de tip homosexual. Vîrsta destul de fragedă a acestor copii ne face să credem că ar fi vorba mai mult de un gen de jocuri sexuale, ca urmare a unor carențe în antrenarea acestor copii în activități specifice vîrstei. Trebuie să efectuăm niște analize și verificări temeinice înaintre de a ne pronunța”, a apreciat Silvia Gherghel. Din discuțiile pe care Andrei le-a avut pînă acum cu medicii și psihologii a reieșit faptul că adolescentul s-a inspirat, în acțiunile sale, din unele filme în care a văzut scene asemănătoare. “Culmea este că Andrei face parte dintr-o familie organizată și este un copil timid, introvertit. Însă, repet, lucrurile nu sînt încă destul de clare și noi presupunem că nici chiar atît de grave”, a mai precizat psihologul Silvia Gherghel. **(Silviu LABEȘ)**

Sinucidere prin spînzurare

După mai multe tentative nereușite de sinucidere, Petru Timofte, 47 de ani, din Iași, s-a spînzurat în urmă cu două zile în subsolul blocului în care locuia. Polițiștii criminaliști sosiți la fața locului au găsit cadavrul acestuia pe un hol de la subsol, spînzurat de o conductă de apă cu o funie roșie de mătase.

Accident tragic

Un băiețel din Todirești - Iași, în vîrstă de numai un an și patru luni, a murit electrocutat în data de 13 iulie a.c. Micuțul Dorin Zaharia, lipsit de supravegherea părinților, a intrat într-un atelier improvizat și s-a electrocutat la un tripluștecher aflat sub tensiune.

S-au răsturnat la o curbă

Sorin Gabriel Grigoraș (30 ani), din Iași, deși nu poseda permis de conducere a luat mașina socrului său (IS02BNL) și a plecat împreună cu băiețelul său Andrei Grigoraș, de 12 ani, spre Iași. La o curbă, autoturismul s-a răsturnat. Atît copilul cît și tatăl au scăpat cu cîteva leziuni ușoare.

SURSA MOLDOVEI COMPANY
Piața Unirii nr. 5.
caută societăți comerciale ce dispun de spații adecvate, în vederea asocierii pentru deschiderea în comun a asocierii unor rețele de magazine.
Relații la tel. 211118, 211808.

OFERIM
Hîrtie
ambalaj uz general
Hîrtie ambalaj specială
(pentru preparate și carne).
Tel. 116864, 116370

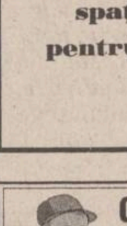

Organizația "Salvați copiii" - filiala Iași
anunță
desfășurarea unui concurs internațional de desene,
cu tema
"Curcubeul prieteniei - pacea"

PARTICIPANȚI: copii din România și din țările în care există mișcări *SAVE THE CHILDREN*
OBIECTIVE: ● asigurarea dreptului la liberă exprimare și opinie a copiilor ● apropierea între copii din diferite țări, de diferite naționalități și culturi ● afirmarea copiilor ca purtători ai idealurilor de pace ale umanității.
TEMATICA: pacea, prietenia, viitorul omenirii.
CONDȚII DE PARTICIPARE: *Participanții:* ■ să nu depășească vîrsta de 18 ani ■ dreptul de a se prezenta în concurs cu 1-3 lucrări. *Lucrările:* ■ dimensiuni: format A4 sau A3 ■ tehnica de lucru: la alegerea concurentului ■ forma de prezentare: pe passe-partout din carton (va decide fiecare filială) pe fiecare lucrare se va menționa (pe verso), în plic închis, numele și prenumele copilului, adresa, vîrsta, titlul lucrării, anul realizării. *Etape:* ● selecția inițială se va face de către organizația dumneavoastră separat pe 3 grupe de vîrstă: 4-6, 7-10, 11-14, 15-18 ani ● se vor selecționa cele mai bune 5 lucrări pentru fiecare grupă de vîrstă ● lucrările vor fi trimise la sediul Filialei Iași a organizației *SALVAȚI COPIII* pe adresa: str. Gv. Muzicescu nr. 10, tel. 032/141690, pînă la data de 20 august 1995 ● între 20 august - 1 septembrie va avea loc selecția lucrărilor și stabilirea lucrărilor premiate ● între 1 septembrie - 20 septembrie se va organiza expoziția cu lucrările copiilor ● pe 20 septembrie 1995 (la aniversarea a 5 ani de la semnarea Convenției ONU de către România) va avea loc vernesajul expoziției. *Juriul* va fi format din ■ artiști plastici ■ reprezentanți ai organizației *SALAVAȚI COPIII* ■ sponsori din orașul Iași ■ alți specialiști străini. *Premii:* ● Premiere locală - se va realiza de către fiecare filială (premii I, II, II, pe grupe de vîrstă) ● Premirea finală - se va realiza din fondurile *SALVAȚI COPIII* și va consta din obiecte totalizînd 1.200.000 lei.

S-A DESCHIS
S-A DESCHIS
S-A DESCHIS
S-A DESCHIS
S-A DESCHIS
S-A DESCHIS
S-A DESCHIS
S-A DESCHIS
S-A DESCHIS
NOUL MAGAZIN
AVAT electronics
Tg. Cucului, blocul cu coloane
Program: luni-vineri 9^{30}-19^{30}
sîmbătă 10^{00}-14^{00}

MAXA
✓ Ness "Jacobs" (200 gr.)
• 7.500 lei - en detail
• 6.818 lei - en gros
Prețurile nu includ TVA
✓ Produse "Colgate -Palmolive"
✓ Plante naturale ornamentale
Bd. Poitiers nr. 14, tel. 230446, tel./fax 230445

MONITORUL INTERN

Socialistii miscă iarăși în front

PSM atenționează că ar putea produce "surprize" în viitoarea sesiune parlamentară

Vicepreșeintele PSM, Eugen Florescu, a atras atenția, în conferința de presă de ieri, că acest partid va putea produce surprize la reluarea activității parlamentare, dacă în cadrul "patrulaterului" nu vor fi acceptate propunerile formulate de socialiști. Florescu a afirmat că, din punctul de vedere al PSM, "patrulaterul" încă nu și-ar fi revenit, existînd în continuare posibilitatea ca Protocolul cvadripartit să fie considerat inoperant. PSM solicită elaborarea și aplicarea unui plan anti-inflaționist, măsuri pentru protecția industriei naționale și adoptarea unei legi a reconcilierii naționale, care să aibă ca element central amnistierea foștilor lideri comuniști, condamnați în 1990, pe care socialiștii îi consideră deținuți politici. PSM solicită și posturi în structurile executive locale, printre care trei prefecți. Vicepreședintele Eugen Florescu a precizat că PSM privește acordarea acestor posturi ca pe un drept cîștigat și "nu ca pe o tîrguială în cadrul cvadripartitei".

Mercedesul si masina de cusut

Mercedes intenționează să producă la Cugir componente pentru cutiile de viteze

Mercedes Benz AG a comandat la Uzina Mecanică Cugir realizarea a trei repere (roți dințate), destinate realizării unei cutii de viteze automatice, cu tracțiune față - FAG. În cazul în care reperele vor fi realizate la nivelul standardelor Mercedes, Uzina Mecanică Cugir va primi comenzi de 30.000-50.000 bucăți/an, cu o valoare cuprinsă între 600.000 și 1,1 milioane mărci germane, a declarat Agenției Mediafax Aurel Iovițiu, consilier în Departamentul Cercetare-Dezvoltare al firmei Auto Rom, reprezentant general Mercedes Benz în România. Noua cutie de viteze, realizată de specialiștii de la Mercedes a depășit stadiul de prototip, fiind în desfășurare programul de testare în regim de lucru pe automobile. Comanda realizată de UM Cugir este destinată acestei serii-test, a precizat Iovițiu. Colaborarea dintre Mercedes și UM Cugir face parte din campania de prospectare a pieței de furnizori din România, începută în luna septembrie 1994 și care a avut ca punct de pornire Simpozionul de furnizori, organizat de Auto Rom și Mercedes la București, în februarie 1995. Există, de asemenea, un interes și pentru SC Aversa SA din București, în vederea realizării de piese turnate. În acest sens, la sfîrșitul lunii septembrie a.c., un grup de specialiști de la Aversa se va deplasa în Germania pentru discuții tehnice și comerciale în vederea unei viitoare colaborări, a încheiat Iovițiu.

D'ale PRM-ului

Vadim atacă, SPP protestează

Biroul de presă al SPP protestează, printr-un comunicat dat publicității ieri, împotriva continuării campaniei denigratoare a lui Corneliu Vadim Tudor la adresa directorului instituției, Dumitru Iliescu. SPP consideră că, atîta timp cît o comisie senatorială special investită cercetează acuzațiile lui Vadim Tudor, nu trebuie continuată campania pentru a nu deturna mersul anchetei. În comunicat, noile învinuiri, aduse vineri, 14 iulie, de Vadim Tudor, sînt calificate ca "subiective", "lipsite de temei" și dovedesc "reaua-intenție" a liderului PRM. SPP apreciază că C.V. Tudor încearcă să direcționeze ancheta "nu spre aflarea adevărului, ci spre concluziile formulate în paginile revistei al cărei redactor-șef este". Biroul de Presă al SPP reamintește că investirea comisiei senatoriale cu ancheta afirmațiilor lui C.V. Tudor s-a făcut la cererea instituției și susține că a pus la dispoziția comisiei toate documentele solicitate, "fără a exista vreo reținere în acest sens". Corneliu Vadim Tudor i-a adus noi acuzații șefului SPP, Dumitru Iliescu, vineri, la conferința de presă a PRM, prezentînd un Raport al Corpului de control al Ministerului de Finanțe, efectuat în urma unei anchete la SPP. Vadim a informat că va prezenta acest Raport președintelui Ion Iliescu și că, pe baza acestuia, îi va cere șefului statului să-l demită pe Dumitru Iliescu din funcția de director al SPP. Președintele PRM l-a învinuit pe Dumitru Iliescu de "grave fraude judiciare", "comerț ilegal cu arme" și "abuz în funcție", susținînd că aceste noi acuzații se pot proba cu cele consemnate în Raportul Ministerului de Finanțe. Vadim aproape că l-a somat pe Ion Iliescu să-l demită pe șeful SPP, avansînd chiar ideea că președintele țării ar fi "prizonierul lui Dumitru Iliescu" și de aceea nu poate lua o decizie.

Într-o vizită oficială

Premierul guvernului albanez, Alexander Meksi, a sosit în România

Premierul guvernului albanez, Alexander Meksi, a sosit ieri în România într-o vizită oficială de trei zile. Maksi a avut ieri o rundă de convorbiri oficiale cu premierul român, Nicolae Văcăroiu, după care, astăzi, vizitează județul Prahova. Pentru mîine sînt programate întrevederile cu ministrul de Externe, Teodor Meleșcanu, și cu președintele Ion Iliescu, ceremonia semnării documentelor bilaterale și o conferință de presă. În paralel cu vizita șefului Guvernului de la Tirana, la București se desfășoară și sesiunea Comisiei mixte interguvernamentale româno-albaneză.

Astăzi, Curtea Constituțională va da un nou verdict

Este sau nu constituțională noua Lege a învățămîntului?

Astăzi, Curtea Constituțională a României se va pronunța asupra contestațiilor privind neconstituționalitatea proiectului Legii învățămîntului adoptat de Parlament la 28 iunie a.c., contestații înaintate de UDMR și PUNR.

Prevederile proiectului acestui act normativ, în special cele referitoare la învățămîntul pentru minoritățile naționale, sînt aspru criticate într-un proiect de rezoluție adoptat vineri, de Parlamentul Uniunii Europene (organul legislativ al UE).

În opinia parlamentarilor UE, ***"legea din 28 iunie impune în mod arbitrar restricții drepturilor de educație ale minorităților"***.

"Nu mă surprinde această reacție deoarece, de ce să nu recunoaștem, Parlamentul UE nu este obiectiv", a declarat cotidianului **"Monitorul"** senatorul ***Emil Tocaci***, vicepreședintele Comisiei pentru învățămînt, referindu-se la proiectul de rezoluție adoptat de organul legislativ al UE. Ca și ministrul român al Afacerilor Externe, ***Teodor Meleșcanu***, senatorul Emil Tocaci apreciază că Parlamentul UE s-a pronunțat asupra unui proiect de lege ale cărui prevederi nu le cunoaște. De asemenea, obiecția parlamentarilor de la Strasbourg, potrivit căreia, începînd de anul viitor, minoritățile naționale din România nu vor mai putea studia în limba maternă discipline cu profil tehnic, economic și juridic, este amendată de senatorul Tocaci. Aceasta deoarece, ne-a precizat vicepreședintele comisiei senatoriale pentru învățămînt, ***"nici pînă acum aceste discipline nu au fost studiate în limbile minorităților"***.

Avînd în vedere că una dintre condițiile ce trebuie îndeplinite de statele candidate la aderarea la UE este respectarea drepturilor omului, prin documentul de la Strasbourg, Guvernul României este, nici mai mult, nici mai puțin, criticat pentru nerespectarea acestor drepturi. Și, de asemenea, aderarea României la UE este pusă sub semnul întrebării.

Dar senatorul Emil Tocaci opinează că, ***"dacă Guvernul ne ajuta, nu se ajungea în această situație". "Colegii din Guvern nu au vrut să internaționalizeze această problemă. A făcut-o UDMR, și iată rezultatul. Dacă noi am fi chemat o comisie internațională, am fi avut, în mod dominant, cîștig de cauză"***, a mai subliniat Emil Tocaci.

Solicitat să ofere detalii referitoare la poziția MAE român față de documentul de la Strasbourg, ***Vasile Sofineti***, purtător de cuvînt-adjunct al MAE român, a remis cotidianului "Monitorul" un fax în care se subliniază: ***"În elaborarea dispozițiilor avînd ca obiect învățămîntul în limbile minorităților naționale din economia Legii învățămîntului - capitolul XII - au fost avute în vedere și prevederile pertinente ale Cartei Europene a limbilor regionale sau minoritare"*** - acest document a fost semnat ieri, la Strasbourg, de către Teodor Meleșcanu, ministrul român al Afacerilor Externe.

În ceea ce privește poziția UDMR, astăzi, la Cluj, Consiliul Operativ va dezbate propunerile elaborate de Comisia pentru soluționarea crizei din învățămînt.

Una dintre aceste propuneri vizează participarea la un miting de protest împotriva legilor învățămîntului din România și Slovacia, manifestare preconizată a avea loc pe 27 iulie a.c., la Debrețin (Ungaria). **(Monica TOMA)**

Funar îl atacă din nou pe Ion Iliescu

■ *liderul PUNR îl acuză pe președinte că sprijină UDMR și Ungaria "în politica de enclavizare a României"*

Vineri, la Cluj, ***Gheorghe Funar*** **(foto)**, președintele PUNR, a condamnat ezitările președintelui Ion Iliescu de a "ataca" la Curtea Constituțională articolele 118-126 din Legea învățămîntului. ***"Domniasa are de ales între sesizarea Curții și trădarea intereselor neamului, pentru că va fi jale, din această toamnă, dacă noua lege a învățămîntului va fi promulgată"***, a afirmat Gheorghe Funar. Precizăm că, săptămîna trecută, el îi adresase un ultimatum președintelui Ion Iliescu, cerîndu-i să sesizeze Curtea Constituțională și acuzîndu-l că sprijină UDMR și Ungaria în ***"politica de enclavizare a României"***. Vineri, președintele PUNR a amenințat că va declanșa procedura de suspendare din funcție a președintelui României. ***"Nu avem de ales. Este mai bine să renunțăm la un președinte care nu apără interesele neamului românesc, decît să acceptăm declanșarea unor conflicte interetnice în Transilvania. Avem nevoie de un președinte de țară responsabil și care să țină la neamul românesc"***, a declarat Gheorghe Funar. Comentînd recenta afirmație a ambasadorului ***Traian Chebeleu***, purtător de cuvînt al președinției, conform căreia președintele nu va mai răspunde la afirmațiile provocatoare ale lui Gheorghe Funar, acesta a spus: ***"Dacă ar fi studiat-o, ar fi văzut că în Constituție scrie că toate autoritățile publice sînt obligate să răspundă la scrisorile și la petițiile pe care le-au primit, într-un termen legal de 30 de zile"***.

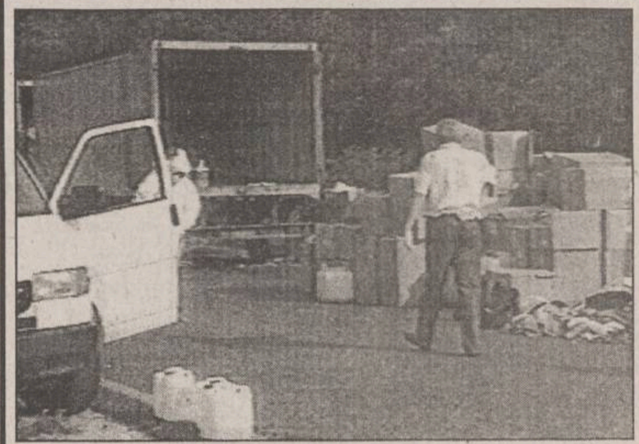

România - trambulina asiaticilor spre Europa Occidentală

18 sri-lankezi au murit sufocați într-un camion ce tocmai ieșise din România

■ *șoferul camionului a fost arestat a doua zi de poliția bulgară*

Poliția ungară a descoperit, sîmbătă, într-un trailer, cadavrele a 18 cetățeni sri-lankezi care plecaseră din România, încercînd să pătrundă ilegal în Germania. Alți 19, de origine tamilă, care au călătorit în vehiculul respectiv, sînt nevătămați. Autoritățile cred că moartea celor din camion a fost cauzată de defectarea sistemului de ventilație a containerului, acesta fiind încuiat pe dinafară. A doua zi, poliția bulgară l-a arestat pe șoferul camionului, care se presupune că a fost folosit în traficul ilgal al celor 37 de sri-lankezi. Cei 19, care au călătorit în camion și nu în remorcă, și care au scăpat cu viață, au fost arestați, urmînd a fi repatriați.

Unii dintre supraviețuitori au declarat că fiecare din cei 37 de sri-lankezi au plătit contrabandiștilor suma de 800 dolari pentru transportul pînă în Germania.

Televiziunea bulgară a precizat că autocamionul aparținea unei firme private numită "Safe", și că ar fi trebuit să conțină tuburi de plastic, avînd drept destinație Franța.

Sri-lankezilor supraviețuitori li s-a spus, de către șoferii autocamionului, că au ajuns în Germania. Cînd au descoperit că au fost înșelați, s-au întors la camion, fiind arestați de poliție. Alți trei supraviețuitori, doi sri-lankezi și un irakian împreună cu încă doi șoferi sînt în continuare urmăriți de autoritățile ungare.

Nicolae Tăran, presedintele executiv PAC:

"Părerea noastră, a celor din Consiliul director, este că PAC trebuie să meargă singur în alegeri"

"PAC nu a cedat pînă acum presiunilor din partea PD, PL '93 și PDSR, care insistă să formeze o alianță electorală și postelectorală", a mai declarat Nicolae Țăran.

Încă două hotărîri importante - conform declarației lui ***Nicolae Manolescu***, președintele PAC - au fost luate la întîlnirea de sîmbătă a Comitetului Național: organizația de tineret să fie condusă de vicepreședintele pentru resurse umane și elaborarea unui regulament financiar.

Cu două zile în urmă, PDSR lansa ideea unei posibile colaborări cu PAC și cu tinerii din PNȚ-CD. Răspunsul lui Nicolae Manolescu a fost prompt: ***"Cea mai importantă propunere de colaborare, care ni s-ar putea face în acest moment, ar fi ca PDSR să-și revizuiască acele părți din programul lui politic care nu sînt conforme cu obiectivele majore ale societății românești în momentul de față: reforma, integrarea economică, schimbarea structurilor învechite, o politică socială corespunzătoare"***.

Prin votul Consiliului Național, PAC a lansat, sîmbătă, inițiativa RETCON - Rețeaua de preschimbare eficientă a certificatelor de proprietate și a cupoanelor nominative de privatizare. Aceasta va presupune organizarea, în fiecare reședință de județ, a unor centre de informare și asistență pentru îndrumarea membrilor și simpatizanților PAC în folosirea certificatelor și cupoanelor de privatizare.

Specialiștii PAC, din rețeaua RETCON, vor face o selecție a întreprinderilor profitabile, vor facilita investirea la acestea a titlurilor de proprietate, vor obține acțiunile echivalente și vor insista pentru profitabilitatea acțiunilor. **(Pavel LUCESCU)**

Criză de hîrtie igienică?

21 de salariate de la fabrica de hîrtie "Letea" fac greve foamei

Un grup de 21 de salariate ale Societății Comerciale "Letea" - Bacău au declanșat, începînd de luni, ora 07.00, greva foamei, în fața birourilor Consiliului de administrație al societății. Acțiunea lor de protest este o reacție la decizia conducerii de a reduce numărul angajaților cu 286 de oameni, majoritatea de la sectorul de producție a hîrtiei igienice și de țigarete. Directorul comercial ***Virgil Mireanu*** a declarat Agenției Mediafax că decizia de trimitere în șomaj a celor 286 de salariați respectă un protocol încheiat săptămîna trecută, după o lună de negocieri, cu sindicatul "Letea", prin care s-a stabilit creșterea salariilor cu 34%. Directorul Mireanu a precizat că, pînă în luna septembrie, cei disponibilizați vor primi drepturile salariale, urmînd ca aceștia să aibă prioritate la angajare, pe măsură ce vor intra în funcțiune noi capacități de producție. Conform planurilor conducerii, pînă la sfîrșitul acestui an, S.C. "Letea" va rămîne cu numai 2.900 de salariați.

Trei monștri sacri au entuziasmat Bucureștiul

Niciodată nu au mai concertat în România pe aceeași scenă, pe durata a cîteva ore, trei monștri sacri ai rock-ului mondial. Tocmai din această cauză, prezența pe stadionul "Național", duminică, 16 iulie, a lui Eros Ramazzotti, Joe Cocker și Rod Stewart a constituit, poate, unul din evenimentele majore ale anului.

■ "Încălzirea" a fost asigurată de două trupe autohtone de mîna întîi, "Timpuri Noi" și "Holograf". Evoluînd la o oră total nepotrivită, pe o temperatură de 33 de grade și în fața unui public - 20-22.000 de spectatori - aflat în așteptarea vedetelor străine, "băieții noștri" au cîntat în nota lor obișnuită, întrunind sufragiile asistenței. Cu interes au fost așteptate piesele viitoarei producții discografice a celor de la Holograf, "Stai în poala mea". Spre deosebire de ultima sa apariție scenică, de această dată - și spre disperarea miilor de admiratoare - solistul holografilor, Dan Bitman nu a făcut "streaptease" decît în proporție de 70%.

■ "Cancerul" sexului frumos din peninsulă, Eros Ramazzotti, deranjat și el vizibil de ora urcării la rampă (16,25) a impresionat pe cei - deja - 30.000 de spectatori prin timbrul vocii sale, prin maniera de interpretare dar numai atît. Din punct de vedere muzical el nu s-a prezentat cu noutăți, "uzînd" de arhicunoscutele "Cose de la vita", "Se basta se una canzzone", "Un altra te" și altele. Chiar dacă s-a bazat doar pe hit-uri, Eros a fost o prezență pe care nimeni nu o va regreta.

■ După vedeta italiană, a urmat "uraganul" Cocker. Cel care a dat lovitura la primul festival "Woodstock" cu "With A Little Help From My Friends" (cover după The Beatles) - numărul unu la New Muschal Expres timp de opt săptămîni în 1968 - a "aruncat" pur și simplu în aer "Naționalul" timp de 90 de minute. Avînd în față - la ora respectivă (18,40) - în jur de 40.000 de spectatori, Joe Cocker a evoluat ca pe vremea cînd era un june de 25 de ani.

Recitalul starului britanic a adus pe cel mai mare stadion al țării "parfum" de "Woodstock" combinat cu "esență" de "Fillmore East". Foarte puțini au "reușit" să stea nemișcați în timp ce spre ei "veneau" "Have A Little Faith In Me" (extras din albumul său din 1994), "You Can Leave Your Hat On", "You're So Beautefull", "Summer in The City", "Unchain My Heart" (de la Ray Charles, nimeni nu a mai reușit o interpretare magnifică a acestui megahit, în afara lui Joe), și bineînțeles supermegahitul "With A Little Help...". Un singur regret au avut fanii prezenți pe stadion: Cocker nu a cîntat "Night Calls", un hit așteptat de toată lumea.

■ Primele 10-12 minute ale recitalului lui Rod Stewart i-au "înghețat" pe cunoscătorii fenomenului rock și pe fanii scoțianului. Rod era în pană de voce. Totuși, după trei piese, el și-a luat porția de rom-cola și a redevenit adevăratul Rod Steward. Bineînțeles că și debutul celor 108 minute de concert de la București a fost marcat de "clasica" aruncare spre public a unei mingi de fotbal (pe parcursul recitalului, alți 15 fericiți au mai "prins" cîte o minge "Tango"). Rod, care a schimbat vreo 7-8 "ținute de scenă", nu a stat nici un minut "drepți" în fața microfonului, "zbenguindu-se" în ton cu ritmurile (tradițional scoțiene) melodiilor sale. Nu au lipsit "Maggie May", "Do You Think I'm Sexy?", "Hot Legs", "Baby Jane", "Rhythm Of My Heart", "I Love So Much", "Swing & Rock'n'Roll" sau "Sailing". În timp ce Rod își "făcea de cap" pe scenă, în tribune "delirul" i-a cuprins inclusiv pe cei de la VIP, indiferent că erau miniștri, deputați, consilieri prezidențiali sau alte persoane publice.

"Fiesta" pop-rock de pe "Național" s-a încheiat cu feerice jocuri de artificii și cu regretul că "nu se știe cînd vom mai beneficia de un asemenea regal muzical", acesta fiind laitmotivul celor care părăseau entuziasmați (dar cu regretul despărțirii în suflet) tribunele și gazonul celui mai mare stadion al țării.

■ Deoarece - indiferent de calibrul vedetelor ce ne vizitează - efortul financiar pentru consumatorul de rock din România a fost enorm (prețurile inițiale se ridicau la 50.000, respectiv 30.000 de lei), mai mult de 70% din cei aproximativ 50.000 de spectatori au beneficiat de bilete gratuite și invitații. Oficial, în ultimele două zile s-au vîndut bilete la 10.000 lei. La "negru", înainte de concert și chiar după începerea lui, prețurile erau 5.000, 2.500 și chiar 1.500 de lei biletul. Principala casă de bilete, cea de la Sala Palatului vînduse în 30 de zile doar 98 de bilete!!!

■ Relativ puține VIP au ocupat fotoliile tribunei de protocol. Executivul a fost reprezentat de miniștrii Tinca, Tărăcilă și secretarul de stat, Nicolae Mărășescu, de la "Sport". Parlamentul a fost reprezentat de deputatul PNȚCD Ion Rațiu, care este un vechi fan al lui Rod Stewart, chiar dacă simpatiile fotbalistice britanice ale politicianului român nu "bat" spre "Aberdeen", ci spre Manchester United. Președinția l-a avut "în față" pe consilierul Mișu Negrițoiu, iar președintele partidului de guvernămînt a fost reprezentat de d-na Aida, "îngerul păzitor" al d-lui Năstase, aflată însă "în afara serviciului". Puținii oameni politici prezenți nu au venit în campanie electorală, ci pur și simplu pentru a urmări pe viu monștrii sacri care evoluau în premieră în România. A fost și președintele CDR, dl. Emil Constantinescu, dar periplul său prin mulțime nu a atras atenția nimănui. **(S. SĂRĂȚEANU și L. GHEORGHIU)**

DIRECȚIA DE TELECOMUNICAȚII IAȘI

STIMAȚI ABONAȚI

De multă vreme ne dorim

o nouă carte de telefon.

Pentru ca aceasta să realizeze o informare corectă, vă rugăm ca în perioada **17.07.1995 - 30.09.1995** să vă prezentați la unul din oficiile telefonice din orașul Iași cu următoarele documente:

- buletin de identitate

- contract locuință

Vă informăm că în intervalul 17-30 ale fiecărei luni vă puteți adresa la toate oficiile , iar între 1-17 la oficiile: Lăpușneanu, Tătărași, Podul Roș, Copou.

Vă comunicăm că la plata facturii septembrie trebuie să vă prezentați cu talonul ce vi se va elibera în urma verificărilor.

Cei ce doresc înscrierea unor informații suplimentare în cartea de telefon, precum și la serviciul 931, sînt rugați să depună cerere. Tariful pe cuvînt este de 1500 lei și se acceptă maxim 3 cuvinte.

Societatea de Servicii Informatice

SINTA S.A. Iași

vă oferă:

☑ **HÎRTIE CALCULATOR** (import Germania)
- A3 (380 mm) - 1 ex.
- A3 (autocopiativă) - 2 ex.
- A4 (210 mm) - 1 ex. (12 lei/pag. cu TVA inclus)

☑ **HÎRTIE COPIATOR**
- Rank Xerox (Anglia)
- Report

☑ **DISKETE** - TDK, 3M, VERBATIM - 3,5" și 5,25"

☑ **PC LOGIMAX 386 SX/40** (Canada)
4 MB RAM, HDD IDE 213 MB, SVGA 256 KB, Monitor color 14", FDD 3,5"/1,44 MB, 2S+1P, mouse Garanție 2 ani. PREȚ 895 $

☑ **PC LOGIMAX 486 SX/40** (Canada)
486 ISA-PCI-VLB 128 KB CACHE, 4 MB RAM, HDD 340 MB, FDD 3,5"/1.44 MB, SVGA 512 KB, Monitor color 14", mouse. Garanție 2 ani. PREȚ 1.098 $

☑ **IMPRIMANTĂ LOGIMAX A3 matricială** (Canada)
Garanție 1 an. PREȚ 199 $

☑ **CALCULATOR LOGIMAX SPARC 50 MHz** (Canada)
2-SBUS SLOTS, 2S+1P, ETHERNET, 1 AUDIO 8 BIT, 32 MB RAM, Graphic accelerator, HDD SCSI 545MB FDD 3,5"/1,44 MB, Monitor 15" PHILIPS, SOLARIS 1.1 sau 2.x, COREL 3.0 for SPARC
Garanție 3 ani. PREȚ 5.988 $

Informații la sediul firmei.

Tel. magazin 127116 Centrala 230077, 230080 Secretariat 230072

LUMEA afacerilor

Publicație bisăptămînală de informații economice, legislative, de afaceri, precum și de mică și mare publicitate

Doriți să deveniți cunoscuți?

Doriți ca afacerea dumneavoastră să devină rentabilă?

Numai noi vă putem introduce în LUMEA AFACERILOR colosale!

Nu ezitați! Suntem cei mai buni!

Pentru anunțurile de mare și mică publicitate adresați-vă agenților de publicitate ale MONITORULUI din Iași

TURISM AGPI

Agenția PROSPER INTERNATIONAL

VACANȚA PERFECTĂ

IEFTIN SAU GRATIS

MARE, MUNTE, DELTĂ

- •PLATA ÎN 6 RATE
- •TRANSPORT CU AUTOCAR

STR. G. URECHE 3,
BLOC W. MĂRĂCINEANU,
ÎN SPATELE TRIBUNALULUI,
LÎNGĂ EXCLUSIV.
TEL. 210932, 213122, 213130

BB/AC

Societate specializată

INSCRIPȚIONĂM

PIXURI

Culori și forme deosebite

Calitate excepțională

Telefon
230060, **144776**,
dl. Adrian Rusu

EDITORIAL

Simbioză politică: Văcăroiu și Iliescu

Dorin POPA

Cu puterea - cu ideea de putere - noi, românii, sîntem familiarizați de multă vreme. Puterea, în ochii noștri, are prestigiu, seriozitate, prestanță. Opoziția, în schimb, ne apare drept neserioasă, contraproductivă și inutilă. Imediat după căderea lui Ceaușescu, Ion Iliescu a lansat, cu mult efect, sloganul ***vidului de putere.*** Această sintagmă a avut ca urmare "strîngerea rîndurilor" în jurul C.F.S.N. și al președintelui său. Acel vid de putere care exista - dacă exista! - s-a datorat (și) unui ***vid de opoziție.*** Nimeni însă n-a deplîns vidul de opoziție. La ce era bună atunci ***opoziția***? Să se opună la ce? La ce să te (mai) opui cînd Ion Iliescu zîmbea atît de dulce pe micul ecran și ne dădea, cu atîta dezinteresată generozitate, absolut tot ce doream noi?

După cinci ani de existență oficială, este evident pentru oricine că opoziția, din nefericire, nu a găsit tonul potrivit de adresare în fața electoratului, iar diagnosticienii ei nu reușesc să ***vadă*** realitatea românească, în continuă schimbare, totuși. Aproape paradoxal, opoziția noastră încearcă mai mult să culpabilizeze electoratul, în loc să-l convingă de alternativa pe care ea (opoziția) o reprezintă. Poate că acest blocaj al opoziției actuale se datorează tocmai ***vidului de opoziție*** din vremea regimului Ceausescu. Asocierea lui Iliescu, iată, cu Ceaușescu este contrazisă de realitatea de acum. Și asta nu pentru că Iliescu n-ar avea reflexe ceaușiste, ci pentru că lumea, între timp, s-a schimbat. Relațiile internaționale, în întregul lor, s-au schimbat, indiferent că această schimbare este sau nu pe placul puterii din România. Iar dacă opoziția nu reușește să descifreze cu precizie realitatea românească și să-și adecveze discursul noilor reflexe colective dintr-o societate în care mentalitățile se transformă profund, analiștii puterii, diagnosticienii apropiați de Cotroceniul prezidențial cunosc extrem de bine electoratul pe care-l au ca ***țintă.*** Echipa prezidențială este la curent cu modelele, pulsiunile și inerțiile care stăpînesc mentalul colectiv. Ar trebui să constituie un mare semn de întrebare pentru oricine se află în opoziție faptul că Nicolae Văcăroiu se menține în funcția de premier de trei ani. Petre Roman a rezistat un an și nouă luni în fruntea guvernului, iar T. Stolojan - fiind "angajat" pe termen - a stat în aceeași funcție doar un an și o lună. Nu este curios faptul ca tocmai Văcăroiu - cel atît de puțin creditat la început, în octombrie 1992 - să fie cel mai longeviv premier din România post-decembristă? Vi se pare neglijabil acest "amănunt"? După ***charismaticul*** Petre Roman și după ***competentul T. Stolojan*** a urmat, iată, Văcăroiu, care pare a fi un perfect contraexemplu de lider. Văcăroiu este lipsit de toate cele trei calități necesare unei personalități publice: ***competență, autoritate*** (charismă) și ***vizionarism.*** Aparent, el nu are decît capacitatea de a-l parazita pe Ion Iliescu, profitînd de aura acestuia. De fapt, este vorba de o ***simbioză politică,*** Ion Iliescu profitînd, la rîndul său, din plin de pe urma comparației cu primul său ministru.

În comparație cu Văcăroiu, Iliescu pare ***mai*** inteligent, ***mai*** frumos, ***mai*** degajat. Și, în vreme ce-și distruge tot mai adînc imaginea publică, Văcăroiu devine tot mai puternic, mai necesar lui Ion Iliescu.

Îmi amintesc, aici, cazul unui cardinal care, cu multe secole în urmă, a fost ales papă numai pentru că era bătrîn, grav bolnav și, cum se spune, trăgea să moară. După ce a fost ales, proaspătul papă și-a revenit ca prin minune, stînd mulți ani, ferm și autoritar, în Scaunul Sf. Petru. Cînd Văcăroiu a fost numit, în toamna lui '92, ca premier, opoziția a fost extrem de satisfăcută de așa-zisa prostie făcută, în acest caz, de Ion Iliescu. Toată opoziția spunea, în cor, că Văcăroiu nu va sta în funcție mai mult de șase luni, atîta părea de slab și de ușor de învins. Dar, cu fiecare nouă moțiune îndreptată împotriva sa, Văcăroiu devenea tot mai puternic, de neclintit. Mulți îl percep pe Văcăroiu ca un ins inabil, capabil să greșească, dar ale cărui gafe vor fi mereu corectate de Ion Iliescu. Și iată cum, părînd tot mai slab și mai amenințat, Văcăroiu slujește de minune imaginea președintelui, care, la rîndu-i, îl menține în funcție. S-ar putea spune că, în vreme ce mereu slăbește, Văcăroiu își întărește poziția. S-au gîndit foarte bine analiștii lui Iliescu atunci cînd l-au adus în prim-plan pe Văcăroiu, cel dat afară ca incompetent de Petre Roman.

Trei oameni extrem de diferiți: Roman, Stolojan și Văcăroiu au fost (pre)destinați spre a sluji pentru impunerea lui Ion Iliescu. Peste toți a tronat paternalist Ion Iliescu. Dacă "ei" s-au îndepărtat de popor prin măsurile lor, președintele a rămas, nu-i așa, să vegheze mereu la necazurile celor mulți. "Ei" pot fi uneori răi, dar Iliescu rămîne tot timpul "dintre noi și pentru noi!" Crede oare cineva că un președinte care-l poate menține ca premier patru ani pe Nicolae Văcăroiu va fi, cumva, ușor de învins în alegerile de anul viitor? ■

Turnul de fildeș

Librăria de pe scări
organizează
în fiecare lună
o tombolă de carte.

Pentru fiecare carte cumpărată, clienții noștri primesc un Talon de participare numerotat. Talonul se completează în două exemplare, cu numele și prenumele participantului, numărul de telefon (sau adresa). Un exemplar rămîne la librărie, celălalt este păstrat de client. Tragerea la sorți se va efectua în ultima zi de joi din fiecare lună, la orele 18, la sediul librăriei, în prezența participanților. Numerele cîștigătoare vor primi, gratuit, cărți în valoare de

15.000 lei (premiul I)
10.000 lei (premiul II) și
5.000 lei (premiul III)

Bd. Copou nr. 3-5, Casa Conachi, telefon 112967

CAFEAUA DE DIMINEAȚĂ

Povestitorul de peisaje Gheorghe Porumb

Aurel LEON

Cine știe ce ramură din arborele său genealogic a fost răsucită ca, dintr-un profesor de matematici, să iasă un pictor? Cel puțin, așa îl considerăm noi, pe cînd el, modest, cu șevaletul în spate, cutreieră mahalalele Iașului, în căutare de pitoresc. Iașul, dintotdeauna, și-a avut admiratorii săi. Parfumul său de oraș ce se voia franțuzit peste o coajă de turcism a fost surprins de generații întregi de plasticieni crescuți la dărîmata Academie Mihăileană. Nu mai departe, amintesc despre inițiativa lui Otto Briese de a constitui echipa pletoșilor porniți să descopere Iașul. Datorită lui, s-a format un anumit curent de punere în valoare a specificului ieșean, în special vizînd cartierele. Așa se face că ne-au rămas în muzee aspecte inedite ale urbei noastre.

În ultimul timp, Iașul a suferit și mai suferă încă transformări capitale. Cartiere întregi dispar, case vechi sînt luate de cupa excavatorului. S-a găsit acest profesor pensionar, cu dragoste de Iașul care dispare, să păstreze în cartoane duhul melancolic care începe cu "a fost odată". El se pretinde pictor. Eu zic mai curînd că e un povestitor de peisaje. A reproduce natura așa cum e în realitate e o treabă de migală și exactitate. Vorba acelui țăran, care îi dădea tîrcoale unui pictor aflat la lucru:

- Ce faci, matale, aici?

- Pictez copacul de colo!

- Păi dacă este, de ce îl mai faci?

Într-adevăr, a face peisaj înseamnă a interpreta. Mi-aduc aminte, cu ani în urmă, că am fost inițiatorul unei întreceri interesante. Patru artiști plastici (Corneliu Baba, P. Hîrtopeanu, Mihai Cămăruț și Mihăilescu Craiu) și-au ales drept subiect o uliță din Bucium. Care va realiza cel mai bun peisaj? Au trecut la treabă și au ieșit patru bucăți diferite, fiecare interpretînd prin temperamentul său priveliștea. Gheorghe Porumb procedează în alcătuirea colecției sale precum Al. Vlahuță, în "România pitorească", adică făcînd și urîtul frumos. Domnia sa cutreieră Iașul și alege clădirile care agonizează.

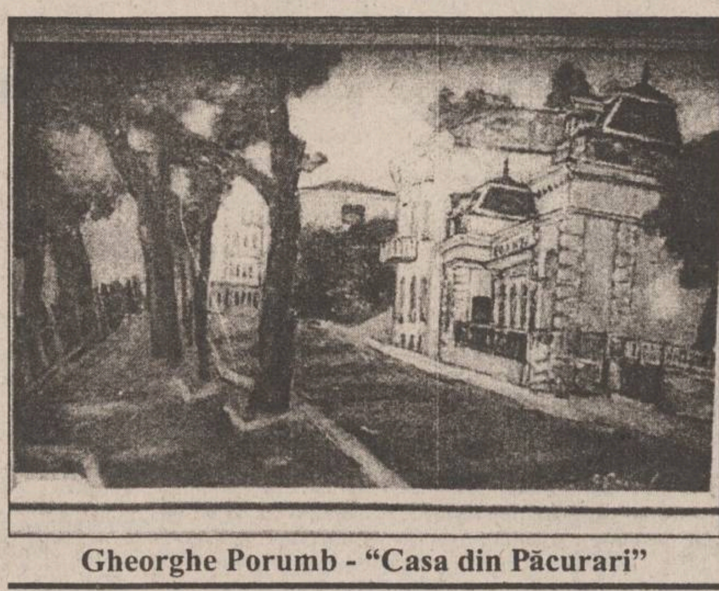

Gheorghe Porumb - "Casa din Păcurari"

Chiar imaginea alăturată reprezintă o "Casă din Păcurari", dar nu se știe dacă aceasta mai există. Pe artist nu-l interesează un atare amănunt, el urmărește îndărătnic monografia Iașului care dispare sub ochii noștri. E o postură interesantă de om sensibilizat și care descrie subiectul cu pasiunea iubitei care dispare. Considerăm nimerit faptul că paleta lui Ghe. Porumb nu face nici un fel de concesii, menținîndu-se sobră, gravă, acordată tematicii. Seria de artiști, de la Agafiței încoace, a uitat drumurile Iașului, urcînd în suprarealism, ceea ce face ca orașul nostru să nu aibă opera plastică cerută de epocă. Acest fapt îl suplinesc amatorii, dovedind astfel apetența publicului. Poate că ideea lui Val Gheorghiu de a caracteriza întregul prin ușă sau geam va însemna întoarcerea fiilor spre cetatea părăsită. Pînă atunci, să prezentăm inițiative de felul expoziției "Gheorghe Porumb" de la "Muzeul Mihai Eminescu" din Copou, drept un bun surogat.

Pentru strădania lui de a-și însuși limbajul cromatic, profesorul Porumb merită îndemnul de a continua ipostazierea cetății, în acest apus de civilizație. Nici nu-și dă seama profesorul de matematici ce serviciu aduce orașului prin stamparea acestor vechimi dragi ieșenilor. Nu ne miră audiența deosebită a expoziției, deoarece mergi cu drag, cu flori, la bunici, pe care nu se știe dacă mîine îi mai găsești, și simți bucuria revenirii la viața normală. ■

CAPETE DE RÎND

Cu gîndul la o cetate deschisă

Nichita DANILOV

În sfîrșit, în viața politică a României e pe cale să se producă o schimbare majoră, ale cărei consecințe sînt greu de calculat în viitor: CDR lunecă spre PDSR. Sau, mai bine zis, PDSR, atrăgînd în sfera puterii opoziția, își caută o nouă structură și o nouă imagine, atît pentru interior, cît și pentru exterior. La prima vedere, făcînd acest pas, partidul d-lui Năstase va avea de cîștigat. În interior, el va apărea ca un partid echilibrat, flexibil, preocupat de soarta țării, capabil să-și schimbe alianțele în funcție de împrejurări. Ce va cîștiga CDR făcînd o astfel de alianță? Va pierde sau va cîștiga? Dacă opoziția ar fi acceptat participarea la guvernare alături de partidul majoritar imediat după alegerile din '92, viața noastră politică ar fi avut un cu totul alt curs, bineînțeles dacă participarea la guvernare n-ar fi fost formală. Opoziția însă a mizat că vor avea loc alegeri anticipate. Aceasta a fost politica d-lui Coposu, om cu principii ferme, a crezut în mișcările de masă, a crezut prea mult în principiile morale, în legile care guvernează o societate normală. Domnia sa a crezut, de asemeni, că alianța dintre PDSR și partidele naționalist-extremiste va fi efemeră. În decurs de patru ani, încetul cu încetul, amploarea mișcărilor a scăzut, atingînd cota zero. Viața și-a luat cursul ei firesc. Nemulțumirile există, dar ele sînt mai mult de ordin local și personal. În locul unor mișcări de protest s-a instaurat apatia generală. Se așteaptă, desigur, o schimbare. Această schimbare însă nu va avea loc pe o cale violentă. Ea se va produce în timp. Prin schimbarea generației care va veni la putere și prin schimbarea mentalităților. După cîteva ieșiri din țară, te lepezi și de socialism și de naționalism. Norocul partidelor PRM, PSM și PUNR este că există "problema maghiară". Noua generație va fi preocupată mai mult de problema prosperității, decît de naționalism. Asta nu înseamnă că se va lepăda cu totul de identitatea națională, tăvălind-o prin noroi. Naționalismul va îmbrăca alte forme, mai suple, fiind capabil să se adapteze la cerințele vieții moderne. În fond, granițele țării vor deveni din ce în ce mai fluide. Patria nu va mai fi o cetate închisă, ci o cetate liberă, din care vei putea pleca oricînd, în funcție de dorință, posibilități și interes, și în care vei putea reveni fără complexe și fără sentimentul că te întorci din civilizație în barbarie. În acel timp, personaje ca Funar, Corneliu Vadim Tudor, chiar și Păunescu vor deveni niște relicve ale istoriei. Istoria își va păstra doar politicieni ca Meleșcanu sau Mircea Coșea, politicieni rasați, cu ștaif, capabili să ne reprezinte în exterior. România va avea o nouă clasă politică. Pînă atunci însă mai e mult. Deocamdată, se încearcă o schimbare de context, pe care dacă și-o va asuma PDSR și președinția, România va avea de cîștigat. Căci alianța dintre CDR și PDSR va avea drept consecință consolidarea vieții noastre politice și sociale. Practic se produce mult visata reconciliere națională. Cum vor reacționa însă actualele aliate cu partidul majoritar, PSM, PUNR și PRM? Nici unul din aceste partide nu va renunța de bunăvoie să fie eliminat din prim-planul vieții politice românești: reacțiile lor vor fi violente. Reacțiile s-au și produs. Să ne amintim doar de scrisoarea celor 300 de ofițeri superiori ai armatei, publicată în revista România Mare a lui Corneliu Vadim Tudor. Și probabil că nu întîmplător Emil Constantinescu a solicitat: "Să spună dl Iliescu, președintele României, dacă este șantajat sau nu de președintele PRM". Și nu a primit nici un răspuns.

Apropierea lui Virgil Măgureanu, directorul SRI, de Emil Constantinescu sau apropierea lui Emil Constantinescu de Virgil Măgureanu, articolul elogios al lui Octavian Paler la adresa aceluiași Măgureanu sînt semne că la vîrf au loc lupte politice importante și că PDSR, împreună cu președinția caută soluții pentru ieșirea din impas. Cum va primi electoratul noul pact? Electoratul a fost dezamăgit atît de partidul de guvernămînt, cît și de opoziție. Nici partidele de stînga nu i-au trezit decît o speranță de moment. Diminuarea luptelor politice ar avea un efect benefic asupra populației.

Unde a greșit foarte mult PDSR? În politica de cadre. Căci el s-a bazat pe cadre vechi. Odată cu intrarea opoziției la guvernare, politica de cadre s-ar schimba. Ar veni noi oameni în administrație și la putere, iar vechile cadre ar fi scoase din uz. Președintele Iliescu n-a înțeles la timp că "la vremuri noi, trebuie oameni noi". E timpul să înțeleagă. ■

P.S. Textul lui Val Condurache este o aberație frumoasă. Aș putea să-i răspund cu una și mai și, dar mă abțin din mai multe motive. Nu înțeleg însă rigiditatea sa. Pînă acum, publicistul Val Condurache visa consilieri. Visul său de ieri, pare visat nu de el, ci de Sergiu Tudose. Lucru care mă miră dar mă și întristează în aceeași măsură.

UNGHIUL DE TRAGERE

Democrația și scandalul de la Sexy-Club

Val CONDURACHE

Evenimentul Zilei a prezentat, cîteva săptămîni la rînd concursul de ***strip-tease*** de la Sexy-Club București ca pe un mare pas înainte spre "integrarea europeană". După aproape cinci decenii de îngheț sexual, ne aliniam și noi la standardele europene. Număr de număr, ***Evenimentul Zilei*** prezenta, în starea de grație la care trebuiau să ajungă în concurs, fotografiile participantelor, goale pușcă. Pentru a fi bine înțeles, voi preciza că eu sînt întrutotul de acord cu legalizarea caselor de toleranță. Ceea ce am făcut în comunism și mai facem și acum este pură ipocrizie. În fiecare mare oraș, în special în centrele universitare, unde se făceau că studiază mii de studenți străini, prostituția s-a practicat cu acordul miliției. Activiștii de partid își aveau și ei cuibușoarele de nebunii, unde uitau de grijile zilei, de soții, de copii, ba chiar și de amante. Cîndva se va scrie și istoria secretă a prostituției în comunism.

Sigur că legalizarea prostituției nu este prima lege de care avem nevoie acum; la cinci ani de la căderea comunismului, avem atîtea legi strîmbe, atîtea necazuri! Acolo unde colcăie clandestinitatea nu se ascund doar scandaluri sexuale mărunte, care se rezolvă cu o bătaie zdravănă într-un sat de la munte. Cînd figuri parlamentare se retrag într-o cămăruță obscură de la un club de noapte cu o damă de ocazie e cazul să ne întrebăm în ce măsură pot fi șantajați oamenii politici, ce li se poate cere în schimb, ce alte lucruri prohibite se pot petrece la adăpostul imunității. Tocmai de aceea nu condamn prostituția, ci, dimpotrivă, cer cu simț civic legalizarea ei. Dacă un act sexual mecanic poate adormi nevrozele unui om politic, dacă de prestația unei prostituate poate depinde o lege organică, să fim onești cu noi înșine și să protejăm, prin instituții publice, onoarea familiilor, integritatea de judecată a oamenilor de care depind legile noastre, sănătatea obsedaților, violatorilor, perverșilor ascunși în boscheți.

Scandalul care a izbucnit la Sexy-Club era de așteptat. Cînd o elevă de 16 ani dintr-un orășel de provincie declară în ziarul cu cel mai mare tiraj din țară că s-a săturat de lecturi, că-și regăsește feminitatea atunci cînd se dezbracă în public, nu mai are nici un rost să ne întrebăm de ce a trebuit să descindă poliția în localul cu pricina. Am întîlnit atîtea perversități și obsesii la oameni cu instrucție aleasă, încît nu mă mai miră nici una din știrile scandaloase. Exhibiționiștii, care-și arată sexul de după un boschet, mi se par niște oameni de-a dreptul pașnici în comparație cu oamenii "normali", care nu se liniștesc pînă nu tăvălesc într-un hotel parlamentar ori într-un club de noapte o adolescentă fugită de-acasă.

Ne jucăm de-a ipocrizia, o fetișoară care se despoaie în fața unui bar ticsit de bărbați excitați este apreciată pentru arta de care face dovadă. Întorși în Parlament, deputații și senatorii redevin "serioși", se aruncă peste microfon și țin discursuri de buni familiști. N-ați văzut cît de frumos vorbesc ei atunci cînd se pune problema legalizării prostituției? Cu cîtă vervă apără ei demnitatea femeii? Nu are nimeni nici un interes să sape mai adînc în afacerea de la Sexy-Club, prea multe persoane imortante s-ar trezi - și nu din motive politice - pe prima pagină. Televiziunea ne-a prezentat, la ceas tîrziu, un raid de noapte al poliției, care a arestat, preventiv, un cuib de curve. Erau, se zicea în comunicatul televiziunii, basarabence și rusoaice. Unde se ascundeau româncele? Cum de n-a fost prinsă nici una?

Subiectul în sine merită atenția legislatorilor noștri, nu și al nostru, oameni cu obiceiuri pașnice, creștine. L-am atacat pentru că și aici, într-o chestiune - o recunosc, delicată - reacționăm în virtutea unor prejudecăți moștenite. Iar majoritarii tratează cu aceeași ipocrizie dreptul la proprietate, pe care nici măcar Constituția nu-l garantează, ca și dreptul la prostituție, valabil numai în politică, unde totul se poate vinde, nu și în viața intimă, unde prostituția e hăituită în virtutea aceluiași drept. Parlamentarul nu "e curvă" atunci cînd votează împotriva convingerilor sale, pentru a-și păstra privilegiile, doar curva e curvă, cînd se culcă cu un parlamentar plecat mai de mult de acasă.

Am ajuns unde nu am vrut să ajung. Cititorul mă va ierta, sper, pentru cuvintele mai dure: l-am obișnuit cu un limbaj academic. Dar v-o jur, și mie îmi vine o poftă nebună să înjur cînd văd atîta ipocrizie! ■

VIAȚĂ DE TELECRONICAR

Pakistanezi și pești morți...

Bogdan ULMU

După glorioasa vizită a premierului în alte țări, vor veni pakistanezi, "doina să-ne-asculte"! Și să cumpere ceva întreprinderi propuse spre privatizare ■ Noroc cu ei, poate grăbim o țîră privatizarea... ■ Da' să nu se bage iar pe fir G. Păunescu și să le sufle hotelurile! ■ Vive la France! (că doar a fost ziua ei) ■ Moartea lui Mihai Botez ridică unele întrebări: cum se face că un disident autentic a fost nominalizat pentru postul de premier și a fost numit în cel de ambasador? Și unde, în SUA! Și omul nici nu-și recăpătase cetățenia română! ■ Cred că este un caz unic în România post-revoluționară, cînd un disident a mai fost păstrat într-o funcție importantă. Din păcate, moartea domnului Botez închide și acest capitol... ■ Ciocan și-a dat demisia, dar la PECO greva continuă! ■ Domnule, eu pentru greve aș angaja un rabin, să spună el, cu înțelepciune incontestabilă, cînd, unde și cît să fie făcute! Că altfel, par redundante! ■ Și-apoi, greviștii au declarat vineri seara, pe Nova, că Ion Iliescu nu are grijă de ei. Să ne-nțelegem: un președinte de stat - așa cum o fi el - nu-i ospătar, să vină cînd ai chef de încă o baterie! ■ Pe vremea lui Ceașcă nimeni nu țipa, deși era cazul: acu' toți au prins curaj! Mentalitate de căprar: "Văcăroiu, la mine!". Poate că premierul are și alte treburi, nu?! ■ Și-apoi, dacă în țară sînt zilnic 10 greve, Văcăroiu, săracu', nu se poate împărți în zece orașe o dată! El nu se înmulțește prin spori! ■ Ca să înțelegi asta, trebuie să gîndești, nu să muncești... ■ Da' ce ne facem că Iașul a trecut pe locul întîi la șomeri - depășind orașele Botoșani & Vaslui?! ■ Cum se face că lupta pentru topul șomerilor se dă tot în Moldova? E o întrebare care trebuie să vă cutremure, șoldoveni din toate zările! ■ Nova a făcut o anchetă utilă, într-o seară, în care arăta cum se alterează produsele, sub ochii noștri; mai ales acum, vara... ■ Dacă am fi toți McDonald's am mînca numai lucruri proaspete (că ăia aruncă tot ce nu se consumă, după numai 2-3 ore!). Da' nu vine el Donald și-n Iași? Atunci să vezi local neîncăpător! ■ De la o vreme, Paula Iacob apare des pe micul ecran, în ipostaze care se vor prestante. ■ Eu personal nu văd ce prestanță poate avea una care și-a făcut faima scoțîndu-l pe Nicușor din pîrnaie, cu adeverințe mistificate! (ca dovadă că zurbagiul e și azi ciuca barurilor!) ■ Mi se va răspunde că avocatul e obligat să apere clientul; da, da' avocatul e obligat să aibă și conștiință! ■ De ce scriu ziarele că (virgulă) "canibalul din Copou" n-a găsit apărător? ■ E drept, fiul lui Ceașcă avea parale, măi dragă! ■ Ptiu! ■ Lumea nu crede în forțele oculte care o conduc, dar am văzut un reportaj care m-a cutremurat: într-o peșteră de la noi s-a descoperit o inscripție veche, pe un perete: steaua lui David și sigla chineză Y&Y! ■ Naiba știe ce-o fi cu noi: dacă nu sîntem nici latini? ■ Sau o fi făcut vreo glumă vreun student-speolog, cînd a trecut prin peșteră? ■ Alt reportaj care te pune pe gînduri: Antena 1 ne-a prezentat prima tabără de educație legionară din Bucegi. Într-un cort se auzea cineva vorbind tare: un tînăr a spus că e... Căpitanul! "Care căpitan?" - a întrebat reporterul. "Zelea-Codreanu!" răspunde, cu naturalețe, puștiul. ■ S-a precizat că tabăra e organizată de cuiburile din București, Sibiu și Chișinău ■ E greu să dai un verdict în problema aceasta spinoasă; personal, nu am educație în domeniu. Dar parcă nu ar fi bune extremismele în România! ■ Căci dacă li se dă mînă liberă verzilor, vor scoate capul din nou și ăia roșii! ■ Parcă așa s-ar vedea din avion... ■ Emisiunea 5x2 a Iașului ne-a pus o întrebare grea, duminică dimineață: ce ne-ar smulge zîmbetul, acum? E o chestiune serioasă ce ne-ar face să zîmbim sincer și curat azi, cînd, din păcate, zîmbim amar sau zîmbim cu cîrcei, la fiecare pas... ■ Florin Piersic (care trebuie să fie prudent după dispariția lui Botez) prezintă niște emisiuni quasiglumețe, duminica. Mă rog, sînt și oameni care gustă umorul lui ■ Da' ce credeți c-a îndrăznit să roage acest popular malac? "Lăsați-mă și pe mine să vorbesc!"... Dacă nici Florinel n-apucă să vorbească, apăi chiar că s-a întors lumea cu josu-n sus! ■ Actorul e capabil să dea din gură 24 de ore într-una, iar cînd prinde microfonul nu-i mai dă drumul decît cînd i se fac injecții de relaxare a mușchilor! ■ Domnul Aignătoaie (nume rar, pentru colecție) a recomandat duminică seara, pe Nova, să nu mîncăm pește din Bahlui, că-i o greșeală - în Bahlui nu poate rezista un pește, că-i supra-poluat ■ Poate era bine să depoluăm Bahluiul. Dar asta e mai greu. Cu nemîncatul, oricum ne-am obișnuit... ■ Așa că vacanță plăcută!... ■

TV EUROPA NOVA
canal 54

Marți, 18 iulie, ora 22:40

Aici
Europa Nova

Dogmatismul marxist - agentul patogen al traziției

Realizatori: Gabriela Scurtu Ilovan, Gheorghe Drăgan

MARȚI
18 IULIE 1995
Inclus în nr. 168 (1229)

monitorul Sport

SECȚIUNEA B
SPORT,
PUBLICITATE,
DIVERTISMENT

Juan Manuel Fangio, recordmenul Formulei I, a decedat ieri seară

Unul dintre cei mai mari piloți din istoria Formulei 1, argentinianul Juan Manuel Fangio, a decedat ieri la vîrsta de 84 de ani, după o lungă suferință. Considerat cel mai valoros pilot de curse al anilor '50, Fangio a cîștigat 24 din cele 51 de Grand-Prix-uri la care a luat parte, fiind de cinci ori campion mondial (record neegalat pînă în prezent). În cariera sa, a concurat pe mașini Alfa Romeo, Mercedes, Ferrari și Maserati.

În numărul de mîine, citiți o prezentare a marelui dispărut.

BADMINTON

Sabina Robu - campioană balcanică!

În week-end-ul ce a trecut s-au disputat la București campionatele balcanice de badminton pentru juniori. La această competiție au participat și doi sportivi ieșeni, Sabina Robu (16 ani - elevă în clasa a XI-a la Liceul "Mihai Eminescu", cu rezultate excelente la învățătură) și Dan Veriveș (elev în clasa a XII-a la L.P.S.), însoțiți de antrenorul lor de la Politehnica Liceul Național Iași, prof. Nicolae Oloeriu, care se ocupă și de pregătirea lotului național. În proba individuală feminină, Sabina a obținut locul I, dispunînd în finală cu 2-0 (11-5, 11-3) de bulgăroaica Kamelia Kirilova. Pe echipe, România s-a clasat pe locul II, iar la dublu feminin, cuplul Sabina Robu - Nicoleta Teodoru (Bacău) a obținut locul III. Ca urmare a acestor rezultate, Sabina a fost cooptată în lotul României care va participa la Balcaniada de senioare de la Istanbul.

La rîndul său, Dan Veriveș a obținut trei medalii de argint: la simplu, dublu masculin (împreună cu bucureșteanul Radu Milevschi) și la echipe, precum și bronz la dublu mixt, împreună cu oneșteanca Loredana Zelei. **(G.I.N.).**

PANORAMIC

"El se jură că nu fură"

Maradona se dezvinovățește

La exact un an de la finala ultimului Campionat Mondial de fotbal (Brazilia - Italia), argentinianul Diego Maradona continuă să afirme că a fost "lucrat" de FIFA. "Jur pe capul copiilor mei că nu am fost dopat. A fost o neînțelegere sau mai bine spus o capcană", a declarat el pentru cotidianul "La Stampa". Maradona consideră că FIFA, în frunte cu președintele Joao Havelange, dorea cu tot dinadinsul ca Brazilia să nu mai piardă titlul mondial. După ce îi va expira suspendarea (septembrie), Diego își va relua activitatea de jucător profesionist la Boca Juniors, clubul care l-a lanstat.

Un ghiaur la Vanspor

Stîngaciu e așteptat de ziariști și pisici

Portarul echipei Steaua București, Dumitru Stîngaciu (31 de ani), a semnat, ieri, un contract pe un an cu echipa Vanspor, din primul eșalon al campionatului Turciei. Tamer Atalay, cel care a mediat acest transfer, l-a apreciat ca unul dintre cele mai importante din fotbalul turc, fără a da alte amănunte. Antrenorul formației Vanspor, Petre Gavrilă, al cărui contract cu echipa turcă începe din acest sezon, a declarat că și l-a dorit foarte mult pe Dumitru Stîngaciu la Vanspor. Dumitru Stîngaciu va ajunge mîine seară la Istanbul, unde va fi așteptat de ziariști și de un grup de...pisici (regiunea Van este renumită pentru pisicile sale deosebite...cu ochii de culori diferite, costul unei asemenea feline fiind de 5.000 dolari).

Mintea englezului, cea de pe urmă

Sir Stanley s-a răzgîndit

Unul dintre jucătorii legendari ai Angliei, Sir Stanley Matthews, nu va juca pentru echipa Clevedon Town, în partida amicală cu Bristol City. Vinerea trecută, antrenorul lui Clevedon, Steve Fey, anunța că venerabilul fost fotbalist, acum în vîrstă de 80 ani, și-a dat acordul să revină pe gazon. El urma să evolueze timp de 15 minute. "Mă aflu într-o situație extrem de delicată. Sir Stanley m-a sunat și mi-a spus că renunță la înțelegere", a precizat Fey.

Indy Car

Andretti cîștigă la Toronto

Pilotul american Michael Andretti (Lola Ford-Cosworth), a cîștigat cursa mașinilor de formula Indy Car, desfășurată la Toronto. Andretti a parcurs 98 de ture cu o viteză medie de 94,787 km/h., fiind secondat de compatriotul său Robby Rahal (Lola Mercedes - Benz) și de canadianul Jacques Villeneuve (Reynard Ford-Cosworth). În clasamentul general al piloților, la această categorie, lider este Jacques Villeneuve - 110 puncte , urmat de americanii Bobby Rahal - 94 puncte și Robby Gordon (Reynard Ford-Cosworth) - 91 puncte.

Se apropie C.M. de atletism

Mike Powell - 8,70 m la lungime!

Rezultate înregistrate în concursul atletic de la Padova: - **Masculin** - ***100 m. plat:*** John Drummond (SUA) - 10,41 secunde; ***400 m. garduri:*** Samuel Matete (Zambia) - 47,87 secunde; ***400 m***.: Samson Kitur (Kenya) - 45,20 secunde; ***Aruncarea suliței:*** Vladimir Sasimovici (Belarus) - 81,50 m.; ***Triplu salt:*** Joel Garcia (Cuba) - 17,44 m.; ***Aruncarea greutății:*** Paolo Dal Soglio (Italia) - 20,57 metri; ***800 m.***: Frederick Onyancha (Kenya) - 1:44,87 minute; ***Săritura în lungime:*** Ivan Pedroso (Cuba) - 8,70 metri; ***Săritura cu prăjina:*** Serghei Bubka (Ucraina) - 6,00 metri. ***110 m. garduri :*** Colin Jackson (Anglia) - 13,32 secunde; ***200 m. plat***: Frankie Fredericks (Namibia) - 20, 46 secunde.

- **Feminin** - ***200 m. plat:*** 1.Melinda Gainsford (Australia) 22,74 secunde; ***100 m. plat :*** 1.Melinda Gainsford (Australia) - 11,40 secunde; ***400 m.:*** 1.Sandie Richards (Jamaica) - 51,22 secunde; ***Săritura în înălțime*** : 1. Ioamnet Quintero (Cuba) - 1,92 metri; ***100 m. garduri:*** 1. Aliuska Lopez (Cuba) - 13,15 secunde;

Tenis

Clasamentul A.T.P.

1. Andre Agassi (SUA) - 4980 puncte; 2. Pete Sampras (SUA) - 3834 p; 3. Boris Becker (Germania) - 3598 p; 4. Thomas Muster (Austria) - 3401 p; 5. Michael Chang (SUA) - 3025 p; 6. Evgheni Kafelnikov (Rusia) - 2675 p; 7. Goran Ivanisevic (Croația) - 2621 p; 8. Wayne Ferreira (Africa de Sud) - 2377 p; 9. Michael Stich (Germania) - 2187 p; 10.Marc Rosset (Elveția) - 2069 p; 11.Sergi Bruguera (Spania) - 2047 p; 12.Magnus Larsson (Suedia) - 1840 p; 13.Alberto Berasategui (Spania) - 1817 p; 14.Jim Courier (SUA) - 1706 p; 15.Richard Krajicek (Olanda) - 1673 p; 16.Stefan Edberg (Suedia) - 1671 p; 17.Andrei Medvedev (Ucraina) - 1487 p; 18.Thomas Enqvist (Suedia) - 1473 p; 19.Todd Martin (SUA) - 1370 p; 20.Andrea Gaudenzi (Italia) - 1340 p.

La C.S.M.

Se așteaptă o minune!

■ *se pare că echipa feminină de handbal nu va fi înscrisă în campionatul viitor al Diviziei B*

Mărturisesc că am călcat cu teamă pragul sediului clubului C.S.M. Iași, din cauza veștilor care au apărut în presă cu privire la iminenta desființare a echipei ieșene de handbal feminin. De fapt, ***nu se pune problema unei desființări ad litteram, ci numai a neînscrierii în viitorul campionat al Diviziei B,*** din cauza dificultăților financiare. Ceea e, în plan pragmatic, e sinonim cu desființarea!

Aceste tribulații, mai vechi sau mai noi, nu sînt necunoscute și în nici un caz singulare în sportul ieșean. Iar, din noianul de cifre cu zerouri în coadă pe care le-am aflat, mă limitez a spune doar două: pentru a susține cel puțin turul campionatului care va începe în septembrie ***e nevoie de 60 milioane lei,*** iar balanța de venituri și cheltuieli a clubului de lîngă Fundație este deficitară cu aproximativ două milioane. Totuși, conducerea C.S.M. n-a stat cu mîinile în sîn privind cu teamă la drobul de sare care stă să cadă de pe cuptor. "***Am fost pe la multe societăți comerciale, private și de stat, pentru a găsi un colac de salvare pentru această echipă, care nu demult era în Cupele Europene*** - ne spunea președintele clubului, dl Florin Popovici. ***N-am găsit nici un sprijin, ca să nu mai spun că, pe unde m-am dus, trecuseră și diriguitorii de la fotbal mai înainte! Ca o ultimă soluție, am ajuns și la cei de la TEROM pentru că, nu-i așa, ei sînt de fapt părinții naturali ai acestei echipe și poate-poate găsim împreună o rezolvare!***"

De fapt, această variantă era de la bun început utopică, pentru că se știe dramatica situație în care se zbate combinatul de fire sintetice. Deci, așa cum ne spunea dl Popovici, "***numai o minune picată din cer mai poate salva handbalul feminin ieșean***". Iar, minuni în vremea noastră...

Pentru a putea, totuși, întreține din fonduri, în majoritate proprii, echipa, clubul C.S.M. ar trebui să sacrifice toate celelalte secții, cele mai multe dintre ele performante. "***Am putea să renunțăm la tir cu arcul, tocmai acum, în preajma Campionatelor Internaționale de la Iași? Am putea renunța la scrimă acum, cînd sîntem pe cale să constituim o echipă omogenă și valoroasă și să demonstrăm că sabia ieșeană nu înseamnă doar Alin Lupeică? Am putea renunța la ciclism, cînd sperăm, după mulți ani, la o medalie la C.N.? La sporturile nautice, acum, cînd sezonul e aproape de start, iar noi am investit și mai investim încă în Baza Nautică Dorobanț, care poate produce și bani? La sportul hipic, tocmai cînd am găsit sponsori noi printre societățile agricole? Și dacă renunțăm, ne ajung, oare, banii pentru a menține echipa, ca să nu mai vorbesc de renașterea așteptată de toți?***"

Handbal feminin de performanță la Iași - o bucurie pe cale de dispariție

La aceste întrebări, aș putea doar adăuga că o eventuală dispariție a acestor secții ar putea opri și curgerea, și așa țîrîită, a fondurilor ministeriale. Pentru că la acest nivel primează sporturile individuale care pot aduce selecții în loturile naționale și, implicit, performanțe externe, acesta fiind și criteriul după care se repartizează subvențiile la cluburi. Trist, dar adevărat și chiar logic, chiar dacă scrima, canotajul și tirul cu arcul nu au popularitatea sporturilor de echipă!

Cît despre eventualii investitori, ce să mai spunem? ***Asociația SPORTIS, care luase în cîrcă această echipă, după căderea lui Adrian Pascal, mai are, din 46 de membri fondatori, doar... cinci.*** Cîndva credeam că pe oamenii de afaceri ieșeni nu-i interesează sportul și că orașul nostru nu merită să aibă o echipă de performanță. Acum, se vădește că nici nu există în Iași societăți capabile să întrețină măcar o biată echipă de handbal. Tot dl Popovici ne spunea că la Rm. Vîlcea combinatul chimic local nu numai că ajută cam tot ce mișcă pe acolo în materie de sport; ba a ajuns să sponsorizeze chiar și Federația Română de Scrimă!

Iar la noi, handbalul a murit și, o spun cu năduf, nici fotbalul nu se simte prea bine! **(G.I. NICOLAE)**

Accent circumflex

E chiar bine că jucăm cu Steaua!

Cei care urmăresc de mai mulți ani prima divizie de fotbal a țării știu că, în general, echipele proaspăt promovate au avut dintotdeauna dificultăți cu startul. Fie din cauza adaptării mai dificile cu rigorile primului eșalon, fie datorită tracului debutului, rar se întîmplă ca o nou venită să rupă gura tîrgului din prima etapă. Mai ales în cazul ieșenilor, care n-au mai pupat Divizie Națională cam de multișor! De obicei, echipele mai experimentate, chiar dacă nu sînt dintre cele fruntașe, știu să profite de aceste consecințe ale febrei startului și acționează, cu succes, în consecință. Cam așa s-ar fi prezentat situația și în cazul cînd ieșenii, cei mai mulți debutanți în D.N., s-ar fi procopsit cu vreun Inter Sibiu, Gloria Bistrița sau F.C. Național. Nu zic că Poli ar fi fost învinsă dinainte, Doamne ferește, dar, oricum, presiunea psihică ar fi fost fantastică.

Cu totul altfel se prezintă situația în cazul real, cînd dăm piept cu Steaua chiar din prima etapă, în Copou. "Mai rău nu se poate!", ar fi exclamat toată lumea. Adevărul este că mai bine nu se poate! Toți cu care am discutat în preajma anunțării programului s-au arătat destul de sceptici în privința șanselor noastre în acel meci. ***Deci, nimeni nu așteaptă cine știe ce minuni de vitejie din partea fotbaliștilor ieșeni în fața campioanei.*** Aceasta înseamnă că, de fapt, presiunea startului devine mult atenuată pentru noi. Dacă ne bat steliștii, nu-i nici o problemă, e foarte normal, dacă iese mai mult, cu atît mai bine! Gîndiți-vă ce ar fi însemnat acest Poli - Steaua prin etapa a XXX-a a campionatului, atunci cînd punctele se cîntăresc cu alte greutăți pe platane! Așa, cel puțin ne luăm de-o grijă de la început!

Pentru a risipi orice discuții, nu consider, în nici un caz, pe steliști ca fiind învingători "avant la lettre". Steaua a rămas fără două piese grele, Ilie Stan și, în special, Panduru. Pe 12 august ei vor fi conectați deja la borna austriacă a Ligii Campionilor și vor fi de-abia aterizați dintr-o călătorie la Salzburg. Cît despre noile achiziții (Dună, S. Ilie, Răducan etc), acestea au nevoie cu siguranță de o perioadă de acomodare la o echipă cu mai mari pretenții. ***Să amintim în încheiere că, anul trecut, cam în aceleași condiții, nou-promovata F.C. Argeș a învins Steaua în prima etapă cu 3-1.*** Și nu cred că Barbu și Ceaușu sînt atît de valoroși în comparație cu Cotan și Dobrea (ultimul, fie vorba între noi a mai înmormîntat Steaua pe cînd juca la Petrolul!).

Așadar, vom trăi și vom vedea! Un singur lucru e cert: e bine că jucăm în prima etapă cu Steaua! **(Nicolae GRECU)**

Banii sînt atotputernici (si) în fotbal

60 de "stranieri" joacă în campionatul japonez!

La ora actuală, în campionatul japonez profesionist de fotbal, activează ***nu mai puțin de 60 de jucători străini, proveniți din 17 țări.*** Numai 4 din cele 14 echipe au antrenori autohtoni, restul au angajat tehnicieni din Brazilia, Germania, Olanda, Argentina și Franța. Printre arbitrii care conduc meciurile de primă ligă se află și trei "de import": un argentinian, un columbian și un german. După cum se vede, în toată structura fotbalului japonez sînt folosite elemente aduse din alte țări și plătite în așa fel încît să fie tentate să-și desfășoare activitatea tocmai în Țara Soarelui Răsare.

Ultimul "stranier" aterizat în Japonia este atacantul lui Milan, ***Daniele Massaro.*** El a venit cu formația milaneză pentru un joc amical și - conform contractului încheiat cu Shimizo Pulse - va evolua în această formație timp de doi ani, perioadă în care i se asigură un venit de 2,5 milioane dolari. Tot printre ultimii sosiți se află și spaniolul ***Butragueno***, care a încheiat un contract mult mai avantajos cu campionii en-titre, Verdy Kawasaki. "El Buitre" va primi aproape 3 milioane dolari pe an, va dispune de o vilă și de o mașină cu șofer. În asemenea condiții, e clar pentru toată lumea că fotbalul japonez a devenit un concurent de temut pe piața vedetelor.

Se pare că japonezii au o predilecție aparte pentru fotbaliștii brazilieni, buni tehnicieni și dotați cu excelente calități fizice. Cei mai renumiți sînt campionii mondiali ***Jorginho și Leonardo***, angajați la Kashima Antlers, care a optat și pentru un antrenor brazilian. Îl cheamă ***Eduardo Antunes Coinbra "Edu"*** și are un frate de care nu se poate să nu fi auzit: celebrul Zico. Există o altă echipă, Yokohama Marinos, care a făcut un import serios de argentinieni: cinci jucători și un antrenor. Este vorba despre Jorge Solari, cel care a condus reprezentativa Arabiei Saudite pînă în optimile de finală ale Campionatului Mondial din SUA. Urawa Red Diamonds și-a îndreptat preferințele spre fotbalul german, aducînd un nou antrenor, pe ***Osiecki*** (fostul secund al lui Beckenbauer la C.M. din 1990) și pe jucătorii Buchwald (de la Stuttgart), ***Bein*** (Frankfurt) și ***Michael Rummenigge*** (Dortmund). Destul de bine este reprezentat și fotbalul slav. La Gamba Osaka joacă doi ucraineni (***Protasov și Zveiba***), un belarus (***Aleinikov***) și un croat (***Skrinjar***). Cea mai "pestriță" formație este Jef United Ichihara; aici activează ***iugoslavii Maslovar și Vasilievic, brazilianul Sandro, neo-zeelandezul Rufer și sud-coreeanul Shin Je Bom***. Dar cea mai profitabilă afacere se pare că a făcut-o Jubilo Iwata, care i-a transferat pe italianul ***Toto Schillaci*** (golgeter-ul campionatului în prezent) și olandezul ***Vannenburg***, poreclit de spectatorii japonezi "picior de catifea".

În centrul imaginii, "japonezul" Aleinikov

Copa America - sferturi de finală

Asprilla se joacă cu focul!

■ **Columbia - Paraguay 5-4** (după executarea loviturilor pentru departajare) 1-1 (0-1)

Au marcat Fredy Rincon '54, respectiv, Juan Carlos Villamayor '28.

În meciurile din turneul dotat cu Trofeul Copa America, nu sînt prevăzute minutele de prelungiri. Aflat într-o formă foarte bună, goalkeeper-ul columbian Rene Higuita, în pofida criticilor anterioare aduse stilului său, a devenit un adevărat erou. El a parat șutul periculos ale căpitanului paraguayan Carlos Gamarra, asigurînd naționalei columbiene un loc în semifinale Copei America. După 90 de minute de joc, tabela de marcaj arăta un scor de egalitate - 1-1 (0-1). Paraguayenii au jucat în nota lor obișnuită ofensivă și au deschis scorul în minutul 28 prin Juan Carlos Villamayor. Este meritul atacantului columbian, Faustino Asprilla, care a dejucat, în primele 45 de minute tentativele ofensivei adverse de a mări, în continuare, scorul. În cea de-a doua parte a jocului, columbienii, prin căpitanul echipei lor, Carlos Valderrama, își coordonează cu mai multă precizie atacul. El trimite o pasă inspirată fundașului "napolitan" Fredy Rincon, care egalează în minutul 54. Inexplicabil, Asprilla a ratat două ocazii sigure de gol - în minutul 60 a ținut prea mult mingea la picior și nu a încercat poarta apărată de Jorge Battaglia, și, puțin mai tîrziu, numai de la 15 m. singur cu portarul paraguayan nu reușește să îl învingă.

■ **Uruguay - Bolivia 2-1 (2-0)**

Au înscris Marcelo Otero '2, Daniel Fonseca '30, respectiv Oscar Sanchez '71. Miercuri, în semifinale, reprezentativa uruguayană o va întîlni pe cea columbiană.

APELAȚI CU ÎNCREDERE LA SERVICIILE
TAXIURILOR DE STAT
TAXICOM
Taxiurile noastre pot fi recunoscute cu ușurință datorită casetelor "MONITORUL" pe care NUMAI NOI le avem.
OFERIM RAPIDITATE, CONFORT ȘI
CELE MAI MICI PREȚURI PE KILOMETRU
S.C. TAXICOM S.A. IAȘI
va practica următoarele tarife unice pentru efectuarea serviciilor sale după cum urmează:
- Taximetre: pornirea - 50 lei, tarif - 750 lei/km și staționare - 5000 lei pe oră.
- Furgonete Dacia: pornirea - 100 lei, tarif - 900 lei/km și staționare - 8000 lei/oră.
- Furgonete ARO+TV: pornirea - 100 lei/km și staționare - 8000 lei/oră.
- Camioane: pornirea - 100 lei, tarif - 1100 lei/km și staționare 8000 lei/oră.
Menționăm că unitatea noastră practică aceleași tarife pe timp de zi, pe timp de noapte și duminici și sărbători legale.
Tel. 953
sau 146593

COMPANIA DE TURISM
NET
UNGARORING
Formula 1 - înscrieri pînă la 21 iulie
2 nopți cazare, bilet de intrare și transport.
TURCIA - 25.07, 5.08 - 85.000 lei POLONIA - 12.08 - 65.000 lei
TRANSPORT NET '95
INTERN ȘI INTERNAȚIONAL, AERIAN ȘI RUTIER
Este de ajuns să ne comunicați destinația și veți putea alege cea mai convenabilă ofertă!
Asigurăm asistență obținere vize!
Ofertă specială (plata și în rate)
PLAJĂ ȘI TURISM PE LITORALUL ROMÂNESC!
Cap Aurora - Hotel ONIX,
Venus - Hotel LIDIA, BRATEȘ, BUCURA
net
Informații și înscrieri:
IAȘI - Casa Modei - mezanin
Telefon 032-117596
TÎRGU FRUMOS - Telefon 032-712408
KLM AGENT

PUBLICITATE

AGENDA OMULUI DE AFACERI

CHALLENGER

vinde:

PC 486 DX2, 66MHz, Green CPO,
Intel Inside HDD 530 Mb,
cartelă video 1Mb, monitor color

Tel.: 211617, 117981 Fax: 211617

GHEZACO SRL

vinde din stoc și la comandă:

- rulmenți, cuzineți, curele pentru autovehicole și întreaga gamă de mașini agricole
- piese auto DACIA import

Str. Eternitatea nr. 35, telefon 174381

EMI SRL

vinde

frigidere, congelatoare, combine frigorifice, aragaze, televizoare color, aspiratoare, mașini de spălat, mașini de cusut, aparataj electric, confecții, tricotaje, încălțăminte

B-dul Independenței 19, bl. 1-5, parter, tel./fax 117530

Log-Soft s.r.l.

Calculatoare SALIENT
Imprimante EPSON, STAR, SEIKOSHA
Fax-uri și copiatoare TOSHIBA
Consumabile

Iași, str. Anastasie Panu 2A
telefon 032-211130, fax 032-137766

TOP SUN SRL

vinde en gros la prețuri fără concurență

- cosmetice "Miraj" AC=0%
- vopsea păr Loncolor, Londacolor
- soluție permanent la rece
- cremă depilatoare
- dizolvant lac unghii
- șampoane contra mătreței și pentru fixarea culorii cu balsam Tancho Ltd Japonia
- produse STAR FOODS AC=0%

TRANSPORT GRATUIT!

Str. Păcurari nr. 156 B. Tel. 032/114575

MIOR SRL

Împușcăm bolțuri.

Rapid, precis, ieftin.

Tel./fax 032/117920

DOMINO IMPEX SRL

vinde

- hîrtie igienică (Letea Bacău)
- hîrtie ambalaj 1900 lei/kg (coli)
- rechizite (caiete)

T.V.A. inclus

Str. Han Tătar nr. 14, bl. 362, sc. C, telefon 032/270447

ARHEU AGIO-COM SRL

oferă în condiții avantajoase, la cele mai mici prețuri

- băuturi alcoolice: diverse sortimente de vinuri "Murfatlar", bere "Premium" pasteurizată, **vodcă și rom "Fantes"**, vodcă "Uzon", "Simeonoff", coniac "Napoleon", Palinca 50° (Baia Mare), vin spumos "Afrodita";
- produse alimentare și nealimentare (paste făinoase Alexandria, cornuri "Magic", hîrtie igienică, variate sortimente de ciocolată)

Depozite: str. Păcurari nr.55; str. Ipsilanti nr. 12
Tel. 032-14.22.92

SIGIM LUX SRL

comercializează

praf de înghețată SAMGELATO, 42 sortimente, 2900 lei/kg fără TVA, emulgatori pentru înghețată cornete pentru înghețată cu perete simplu și dublu ambalaje pentru produse alimentare

Bd. Poitiers 14, în Complexul expozițional Euromarket, fost ICRTI, tel. 032/141376

ALFA CIVIC

distribuie

scule, dispozitive, unelte, accesorii BOSCH, MAKITA, METABO, STAYER, FELISATTI, FIAC, P.G.M., AQUAPOMPE

Tel. 032 / 137613

PROFAMILIA

oferă

analize de laborator
(hematologie, biochimie, bacteriologie)

Str. Chișinăului nr. 11C, sc. D, parter, tel. 230431
Contact: Dr. Emil Ghiorghiță, Director

I.M.A. SA Iași

produce și comercializează

- mori de cereale
- linii de ulei
- linii de prelucrare a fînii
- piese de schimb pentru mori, mașini agricole și tractoare
- asistență tehnică și service pe toată durata exploatării

Str. Pavlov nr. 14, tel. 143170, fax 147592

PETRA SRL

societate mixtă romàno germană

- transformatoare toroidale de rețea în gama 15VA - 5000VA
- rebobinări motoare și transformatoare electrice
- acționări electrice și automatizări
- lămpi și becuri cu halogen 20, 50W
- proiectoare și becuri cu halogen 100(150)W, 300(500)W
- reclame luminoase
- componente electronice, aparatură electronică - import Germania

str. Împăcării nr. 27, tel. 125808, fax 221281

PC-AMI

- CALCULATOARE
- IMPRIMANTE
- SOFTWARE
  - contabilitate
  - proiectare construcții
- SERVICE SISTEME DE CALCUL

B-dul Copou nr. 4, tel. 032/144718, 211745

NEDO SRL

execută la comandă

- jaluzele orizontale din aluminiu tip oglindă
- jaluzele verticale din material textil hidrofobizat

Str. Iarmaroc nr. 26, tel. 130894, fax 147986

Agenția pentru servicii de mariaj DUET

- totalitatea serviciilor necesare organizării unei căsătorii
- flori, buchete pentru mirese
- aranjamente și podoabe florale pentru ocazii festive
- vestimentație și accesorii de lux pentru mirese, miri și companioni

B-dul Ștefan cel Mare și Sfînt nr. 2, bl. B2 (vizavi de magazinul Central), tel. 147165

FIMEX SRL

- reprezentanță JVC
- produse hard și soft
- asistență tehnică și service
- birotică și consumabile

Str. Cuza Vodă nr. 8-10, telefon 032/211333

SC SINDA UNIVERSAL SRL

oferă

servicii complete de înmormîntare

Str. Eternitate nr. 85
tel. 171233

CROS IMPEX SRL

oferă în condiții avantajoase:

- **băuturi alcoolice**: vodcă și rom "Selena", sortimente variate de vinuri, lichioruri producție internă și import Grecia ("Balland", "Tequila", "Brandy Philippos") gin "Lardson", Ouzo, rom "Captain Black", Schnapps (diferite arome de fructe "Colada"), bere "Moldova" și "Zimbru"
- **băuturi răcoritoare**: Coca-Cola, Fanta, Sprite

Str. 1 Decembrie 1918 nr. 4, telefon 032/211473

FERTRAX SRL
(Dealer American Popcorn)

oferă la cele mai scăzute prețuri

- aparate pop-corn (vînzare și închiriere)
- ingrediente pop-corn (porumb, unt de cocos, sare aromatizată, cornete de hîrtie)

Depozit: str. Roșcani nr. 40, tel. 032/113.134, 211391

BICONI SRL

VINDE
la cele mai avantajoase prețuri

- covoare persane import Moldova
- congelatoare, frigidere
- marmură, granit
- mobilier tapițat
- profile de aluminiu
- încălțăminte (en gros)
- mochetă Belgia

Contact: Nicolae Biciușcă, director
Tel./fax 032/162338

ELECTRIC PULS SRL

instalează:

SISTEME DE ALARMĂ

- auto, cu și fără închidere centralizată
- pentru imobile - cu senzori duali, fără fire, cu telecomandă etc.

Telefon 213284

2R SRL

unic distribuitor MIRAJ COSMETICS București

comercializează en gros
la prețuri avantajoase

Toată gama de cosmetice MIRAJ (șampoane, vopsele păr, creme, deodorante)

Depozite: Iași, Sărărie 143, Nicolina 2A bl. 907; tel. 221836

TRANSCOM SA

efectuează

- transport auto
- reparații auto

închiriează spații de parcare

Str. Aurel Vlaicu 54, tel./fax 173636, 173078

VÎNZĂRI

■ **Vînd mese biliard nr. 7 - 1.600.000, nr. 8 - 1.850.000. Telefon 01/7262546. (950639)**

■ **Vînd sufragerie "Stil" din stejar masiv. Telefon 117891, după ora 18,00. (950726)**

■ **Vînd două cavouri alăturate la cimitirul Eternitatea. Telefon 171741. (950733)**

■ **Vînd hărți turistice montane. Majoritatea masivelor. Telefon 143776 (zilnic), după ora 20,00. (939819)**

■ **Vînd combină de recoltat grîu, marca Claas, import Germania, cu hederul de 2,60 m, diesel, stare perfectă de funcționare, 23 milioane lei. Telefon 252554. (939938)**

■ **Vînd pui doberman, mascul, exemplar excepțional, 8 săptămîni; preț negociabil. Telefon 172190. (939902)**

■ **Vindem momeli vii pentru pești: rîme, peștișori, vermuși. Șos. Bucium - Tomești, lîngă serele Vlădiceni. Telefon 231076. (939905)**

■ Vînd cavou cu 6 cripte, 6 locuri, placat cu marmură, pardoseală de ceramică, monument marmură, cimitirul Sfîntul Vasile. Preț negociabil. Relații la telefon 270457; 175579. (939907)

■ S.C. INTELSTAR S.R.L. Roman vinde fără adaos produsele firmelor S.C. ROMANOFIR S.A. Tălmaciu și S.C. EXTRA SIB S.A. Sibiu. Relații la telefon 033/728757. (644)

■ Vînd chioșc metalic, stare bună, bun pentru privatizare sau garaj; suprafață 6 mp. Telefon 165556. (939934)

■ Vînd cărți rare, cu valoare de patrimoniu și o vechime de peste 100 ani, conținînd muzică corală bisericească compusă de Gavril Muzicescu, D.G. Kiriac, Ioana N. Ghika-Comănești, Gr. Costea, N. Lungu, I. Croitoru, Gheoghie J. Dima, Grigorie J. Gheorghiu, utile pentru predare specialitate, studiu individual, colecție personală, bibliotecă, muzeu etc. Telefon 171302. (939908)

■ Vînd ciment 142 lei/kg. Telefon 117126 sau la moara Slobozia, comuna Voinești. (949956)

■ Vînd doi cățel lup, sex feminin, 2 luni. Preț avantajos. Telefon 117325. (939840)

■ Vînd televizor alb-negru "Diamant 248", pat pliant, saltea burete, cuier hol, patru scaune tapițate. Telefon 250875. (939830)

■ Vînd mobilă dormitor - dulap 3 uși, pat studio, fotoliu pat, toaletă plus oglindă, stare foarte bună, preț 400.000 lei. Telefon 167909, după ora 16,00. (939821)

■ Vînd frigider "Fram 70"; preț - 90.000 lei. Telefon 110992. (939924)

■ Vînd foarte convenabil canapea extensibilă, servantă, masă extensibilă cu patru scaune, masă rotativă pentru televizor și covor persan. Telefon 118405. (939803)

EN GROS
Ulei din floarea-soarelui, sticle 1/2 l, în incinta "Service" din str. Codrescu nr. 6.

S.C. N.S.G. FAST
vinde gatere import, preț 16 mil. inclusiv TVA. Relații la tel. 232210.

S.C. DRYAS IMPEX
vinde
lustre cu ventilator - 68.000 lei
ventilatoare cu picior - 65.000 lei
- pălării soare
- rogojini plajă,
toate produsele made in Taiwan.
Tel. 232210.

Oferim hîrtie ambalaj uz general și hîrtie ambalaj specială (pentru preparate și carne).

Tel. 116864, 116370.

Afacerea anului!
Cumpărați acum mașina semiautomată pentru duplicat chei auto și chei apartamente. Se cîștigă cu eforturi minime. În Iași se fac în fiecare zi peste 1200 de chei.

Sos. Națională 198, bl. B, sc. A, et. 7, ap. 26, C.P. 765, OP 3. Tel./fax 032/137613.

Vînd uși și geamuri în stare foarte bună. Tel. 147768

S.C. "MIHAIL" S.R.L.
comercializează la comandă cu livrare în 60 zile:
- Mori de porumb 400; 600; 800 kg/oră;
- Prese de ulei 22; 44 l/oră.

Tel. 032/143493.

Vînd societate comercială, înființată 1994. Tel. 167872.

Vînd urgent scurtă blană iepure albă cu pătrate maron (guler înalt), stare ireproșabilă (aproape nouă). Tel. 129204. Preț 140.000 lei

SC LUMINA SRL Iași oferă agenților economici și instituțiilor de stat carne de porc cu slănină în carcasă, prețuri negociabile. Relații la tel. 131622.

SC "VIBLANC" SA
vă oferă:
- Frigidere Arctic 240 l - 545.000 lei
- Frigidere Arctic 140 l - 390.000 lei
- Congelatoare Arctic 120 l - 500.000 lei
- Congelatoare Arctic 160 l - 645.000 lei
- Congelatoare Arctic 210 l - 690.000 lei
- Ladă frigorifică 113 l - 500.000 lei
- Frigider Arctic cu 2 uși (combină) - 230 l - 700.000 lei
- Vitrină frigorifică - 750.000 lei
- Mașină spălat cu storcător AL7 - 320.000 lei
- Mașină spălat fără storcător AL15 - 190.000 lei
- Storcător rufe - 115.000 lei
- Mașină cusut Monica - 215.000 lei
- Mașini cusut electrice Diamant (și în rate) - 330.000 lei
- Aragaze de SATU - MARE
  - cu 3 ochiuri - 245.000 lei
  - cu 4 ochiuri - 255.000 lei
  - cu 5 ochiuri - 365.000 lei
- Tablă Inox Ø = 0.8 mm, 1x2 m

Produsele au garanție un an de zile.
Pentru informații sunați la: **148019** și **142289.**

Vînd aspirator rusesc 1000 W putere - 200.000 lei, ventilator 3 viteze și veioză - 85.000 lei, storcător de legume și fructe 60.000 lei. Tel. 252975.

Vînd foarte convenabil rochie mireasă măr. 44-46. Tel. 230974, după ora 18^{00}.

Vînd "ELEKTRIC KITCHEN MIXERS" mixer de bucătărie, complex și multifuncțional pentru frișcă, maioneză, icre, aluaturi, piure, tocător legume și fructe, mașină rîșnit cafea, 3 viteze, la numai 40.000 lei. Tel. 252975.

Vînd robot de bucătărie "ELECTRIK KITCHEN MACHINE" complex și multifuncțional, care cuprinde: storcător și tocător de fructe și legume, cuvă de 1 l pentru frișcă și maioneză, mașină de tocat carne și rîșnit cafea, 3 viteze, 600 W putere, la numai 130.000 lei. Tel. 252975.

AUTO MOTO

Vînd
REMORCĂ AUTOIZOTERMĂ - 7 tone, stare perfectă de funcționare. Preț 4:3 mil., negociabil.
Tel. *156943.*

Vînd OPEL ASCONA 1900 cmc - înmatriculat, fabricație 1980, Suzuki Cabriolet 4x4 - fabricație 1988, vizibile Maternitatea Elena-Doamna.

Relații la tel. 210396 între orele 8,00-14,00.

Vînd SKODA 100 S
Tel. 137873
între orele 19^{00}-21^{00}.

■ Vînd Talbot Tegora, an fabricație 1982, preț avantajos (sau pentru piese). Telefon 140763, 153776. (939879)

■ Vînd Dacia 1310 TLX, fabricație 1989. Telefon 157283. (939809)

■ Vînd distribuție nouă (lanț plus pinioane) Skoda 120. Telefon 146052. (989329)

■ Vînd Oltcit 1989, alb, 65.000 km. Telefon 230775, după ora 16.00. (939833)

ELECTRONICE

■ **S.C. MONCRIS Company S.R.L., bulevardul Independenței nr. 33, lîngă restaurantul "Bucegi", vinde televizoare color mărcile "Philips", "Grunding", "Saba", "Telefunken", import Olanda, la prețurile 236.000-250.000 lei. Garanție - 3 luni. Vă așteptăm! (939937)**

■ **Vînd televizor "Sirius", alb-negru, fabricație 1995, diagonala 51 cm. Telefon 179031.**

INTERFON
de
ACCES
cu
CARTELĂ
marca
ELECTRA

Practic, durabil, de calitate, garantează **LINIȘTEA, CURĂȚENIA și SIGURANȚA SCĂRII BLOCULUI** dumneavoastră!

Instalare și service.
Plata în rate.
Contracte avantajoase pentru
IULIE - AUGUST.

Vă rugăm sunați la:
sc-*ELECTRA* srl
sos. Nicolina 919.

tel. 032-126276.

SC MONCRIS company SRL
B-dul Independenței nr. 33, lîngă Restaurantul "Bucegi"
VINDE TELEVIZOARE COLOR
mărcile **PHILIPS, GRUNDING, SABA, TELEFUNKEN**, import Olanda, la prețurile **236.000 - 250.000 lei.**
Garanție 3 luni.
Vă așteptăm!

CASE - TERENURI

■ **Vînd apartament, proprietate personală, 2 camere, decomandat, cartier Nicolina II, fam. Timofte Ioan, str. Libertății nr. 16, bl. 648, sc. B, et. 4, ap. 18; relații la domiciliu, între orele 10,00-22,00. (950554)**

■ **Vînd teren pentru construcții diverse la adresa Șoseaua Națională - D.N. 24 Poieni în apropiere de Stîna Poieni. Relații la cabana de lemn situată pe partea dreaptă la terminarea livezii de lîngă Stîna Poieni. (939929)**

■ **Vînd apartament 2 camere decomandate, 49 mp, balcon închis, faiantă baie, telefon; fără alte îmbunătățiri; zona Păcurari (Petru Poni, curățătoria chimică) cu eliberare în octombrie - 14 mil. lei negociabil. Telefon 162455. (939806)**

■ **Vînd apartament 3 camere semidecomandate, et. 1. Telefon 155921, după ora 16,00. (939829)**

■ Vînd apartament 3 camere, et. 3, telefon, telecablu, holuri cu lambriuri, calciu, Păcurari. Telefon 165556, între orele 8,00-14,00, 16,00-22,00. (939354)

■ Vînd apartament 3 camere decomandate (mobilat), Pașcani, zona Deal, telefon, telecablu, gaze. Telefon 761638, 764261. (950994)

■ Vînd casă, dependințe, garaj, str. Brîndușei nr. 6. Telefon 171073. (939797)

■ Vînd vilă compusă din 4 camere, trei holuri, baie, bucătărie, WC, sobe de teracotă și încălzire centrală, demisol, garaj și 1500 mp vie și pomi. Relații la telefon 142145, zilnic, între orele 17,00-20,00, iar sîmbăta și duminica între orele 8,00-16,00. (950750)

■ Vînd teren la intrarea în satul Poieni, 2200 mp. Telefon 155955. (939570)

■ Vînd teren cu vie la Bucium, 5000 mp, eventual parcelat. Telefon 116669, după ora 16,00, duminică - toată ziua. (939892)

■ Vînd sau schimb apartament confort 1, 4 camere, telefon, două băi. Telefon 154912. (939895)

■ Vînd urgent apartament 2 camere, confort 1, preț negociabil la fața locului. Telefon 128160. (939900)

■ Vînd casă cu grajd și curte, grădină cu vie, sat Forăști, comuna Gropnița. Telefon 136766; 762993. (939804)

■ În privința vînzării imobilului din str. Lascăr Catargi nr. 32, se poate lua legătura direct cu vînzătorii, zilnic, între orele 10,00-12,00 și 16,00-20,00 la adresa de mai sus. (939946)

■ Vînd apartament 2 camere semidecomandate, et. 2, Metalurgie sau schimb cu apartament cu o cameră, zonă ultracentrală, diferență negociabilă. Telefon 179161. (939832)

Urgent, vînd casă tip vilă cu 4 camere-parter și 2 camere-etaj (în construcție) cu 3000 m2, situată în livada de cireși din sat Chicerea, comuna Tomești, Iași. De asemeni, dependințe ca: beci, grajd, fîntînă în curte, apă curentă în baie. Preț - foarte convenabil. Relații la familia Asandei Silviu - Chicerea.

Vînd
4.000 m² teren în Grădina Botanică (terenul hașurat).
■ tot terenul - 25 $/m².
■ parțial - peste 25 $/m².
Posibilități:
- gaz metan
- instalație electrică
- telefon

Relații la tel.:
251022, 212327.

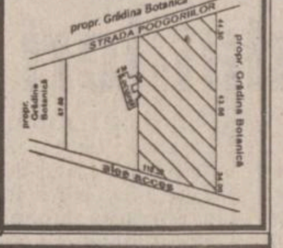

CUMPĂRĂRI

■ Cumpăr mărci. Telefon 158502. (950991)

■ Cumpăr 5 tone grîu curat, bine copt. Ofer 200 lei/kg cu transport în zona Voinesti. (939955)

■ **Cumpăr certificate de proprietate, preț avantajos, zilnic la toneta cu lozuri din fața Poștei din Pd. Roș, între orele 7,00-20,30. Seriozitate. (939776)**

ÎNCHIRIERI

■ Închiriez 70 mp în strada Păcurari, stația Manolescu. Telefon 149761. (939835)

Societate cu sediul în București închiriează/cumpără, în vederea deschiderii unei agenții în Iași, spațiu comercial avînd următoarele caracteristici: ■ suprafața aproximativă 100 m.p. ■ localizare centrală ■ acces ușor pentru public (parter, vitrină, eventual spațiu de parcare). Relații la tel. 01/2232820, 01/2232822.

SCHIMBURI

■ Doresc să fac schimb de locuință; dau apartament cu trei camere pentru un apartament cu două camere și o garsonieră. Relații la telefon 250036, în zilele fără soț, între orele 16,00-20,00. (939871)

Schimb apartament 4 camere decomandate, confort I, et. 1, două grupuri sanitare, gresie, faianța, parchet, gaze, telefon, balcon închis, zona Dacia, pentru două aprtamente cu două camere decomandate, confort I, numai etajele I-II sau casă (variante). Relații în str. Tabacului nr. 17, bl. D14, et. I, ap. 6.

Schimb apartament două camere - Mircea cel Bătrîn cu o garsonieră, plus diferență.
Tel. ***113480***, orele 15,00-20,00.

DECESE

Soția Adela, copii Petru, Maria, Elena și Petronela, ginerii Gheorghe, Petrică, Adrian, nora, Gabriela, și nepoții, anunță cu durere, trecerea în neființă a scumpului lor soț, tată și bunic **OLARU V. DUMITRU**. Înmormîntarea va avea loc în com. Lețcani jud. Iași la data de 18 iulie 1995, ora 14.oo.

Copiii, nepoții și strănepoții, anunță cu adîncă durere încetarea din viață după o lungă și grea suferință a celei ce a fost o bună mamă pentru toți **ROMANIUC ANICA**. Odihnească-se în pace. Înmormîntarea azi, 18.07.1995, ora 13,00, la cimitirul Eternitatea.

■ **Soția - Ruxandra, copiii - Alina, Doina și Gelu, nora - Lenuța, ginerele - Trandafir și nepoții anunță cu durere și mîhnire moartea fulgerătoare a celui ce a fost NECULAE ASAFTEI, soț și tată, un suflet nobil pe care nu-l vom uita niciodată. Trupul neînsuflețit se află depus la capela cimitirului Sf. Petru și Pavel. Înhumarea va avea loc marți, ora 14,00. (939954)**

Cu mult regret anunțăm moartea fulgerătoare a mamei și bunicii noastre la numai 73 de ani, **JENIȚA PRUTEANU**, după o scurtă, dar grea suferință. Te vom păstra în amintire cu aceeași dragoste cît vom trăi. Înmormîntarea, azi 18.07.1995, orele 14.oo, la cimitirul din localitatea Piciorul Lupului, com. Ciurea - Iași. Lacrimi și flori pe tristul tău mormînt. Dumnezeu să te odihnească în pace, scumpa noastră. Familia.

Fam. Cătălin Plăcintă, Gheorghe Plăcintă, Mihai Palaniuc și Romică Diaconu regretă decesul micuțului **EMILIAN**, fiu, nepot și fin. Dumnezeu să-l aibă în pază, suflet curat și nevinovat. Înmormîntarea va avea loc marți, 18 iulie 1995, ora 11.oo, la cimitirul Eternitatea.

■ **Locatarii blocului 4, scara A, din strada D. Cantemir anunță cu regret încetarea din viață a bunului lor vecin VASILE ROTARU. Înmormîntarea are loc marti, 18 iulie, ora 13,00, la cimitirul din Roman.**

CONDOLEANȚE

■ **Colegii de la Laboratorul central al S.C. TRUST CONSTRUCȚII S.A. Iași transmit sincere condoleanțe familiei Donose Ion și sînt alături în aceste momente grele, pricinuite de pierderea soției. (939910)**

■ **Familia îndurerată anunță dispariția fulgerătoare și incredibilă a scumpului lor soț, tată și bunic CONSTANTIN AVARVAREI, din satul Isaiia, comuna Răducăneni. Nu-l vom uita niciodată. Dumnezeu să-l ierte și să-l odihnească în pace. (939952)**

■ **Familia Vulpoiu Gheorghe regretă profund trecerea în neființă a celui care a fost doctor în biologie, lector universitar VOLCINSCHI ADRIAN, om cu calități umane deosebite și transmite familiei îndoliate sincere condoleanțe. (939951)**

■ **Sorin și Gabi Marinescu, uimiți de incredibila dispariție a prietenei de excepție care a fost LUMINIȚA DONOSE, sînt alături de familia atît de greu încercată. (939949)**

■ **Familia Ilade exprimă sincere condoleanțe familiei Donose pentru irecuperabila pierdere a celei ce a fost distinsa și inimoasa LUMINIȚA DONOSE. (939948)**

■ **Cu sufletele îndurerate, foștii colegi de la Antrepriza nr. 2, actuala S.C. IASICON S.A., regretă profund dispariția prematură a d-nei DONOSE SILVIA-LIVIA LUMINIȚA și transmit sincere condoleanțe familiei greu încercate. (939947)**

■ **Colectivul Serviciului Calitate din TEROM transmite sincere condoleanțe colegei ing. Doina Rugină pentru decesul fulgerător al tatălui. (939943)**

■ **Colectivul Liceului "Alexandru Ioan Cuza" este alături de d-na prof. Cricher Rodica la marea durere pricinuită de dispariția fulgerătoare a fratelui. (939961)**

■ **Familia Cohal Mihai și Ana este alături de d-na profesoară Cricher Rodica participînd la cumplita durere prin care trece pricinuită de dispariția neașteptată a fratelui. (939960)**

Profesorii din catedra de lb. română de la Școala "Elena Cuza" Iași sînt alături de d-na directoare Popa Violeta la marea durere pricinuită de pierderea tatălui și transmit sincere condoleanțe.

Colegii din Direcția de Industrie Alimentară Iași sînt alături de d-na dr. Alexa Simona și-i transmit sincere condoleanțe pentru pierderea mamei.

Zdrobiți de incredibila dispariție dintre noi a iubitului nostru ALEXANDRU CĂTĂLIN, Tatiana și Constantin Ilaș transmit sincere condoleanțe familiei îndoliate. Dumnezeu să-l odihnească în pace.

Colectivul magazinului EUROMAG estealături de colega lor d-na Barhan Olga la marea durere pricinuită de decesul mamei și-i transmite sincere condoleanțe.

Conducerea SC Trust Construcții SA Iași și întreg personalul societății transmit sincere condoleanțe familiei ing. Donose Ioan pentru dispariția fulgerătoare a distinsei doamne economist **DONOSE SILVIA LIDIA (LUMINIȚA).**

Colegii de serviciu din grupul de pompieri al jud. Iași sînt alături de d-l col. ing. Cazacu Gică la marea durere pricinuită de decesul mamei și-i transmit sincere condoleanțe.

Fam. Ivas Sorin aduce un pios omagiu celui ce a fost medic veterinar PRICOP DAN. Transmitem pe această cale soției, copiilor și nepoților sincere condoleanțe.

Colectivul Școlii nr. 9 "Elena Cuza" Iași este alături de doamna directoare POPA VIOLETA, la marea durere pricinuită de trecerea în lumea umbrelor a iubitului tată și-i transmite condoleanțe.

COMEMORĂRI

Ziua de 17 iulie 1994 nu o vom putea uita niciodată, căci această zi ne-a adus ce-a mai mare durere prin dispariția fulgerătoare a unicului nostru fiu,

CĂTĂLIN MIHAI AILOAE,

care a fost pentru noi dragostea și viața noastră. Pentru noi tu vei trăi mereu în sufletele noastre și nu-ți vom uita niciodată chipul tău distins, zîmbetul frumos și sufletul minunat pe care le-ai avut. Amintim celor ce l-au cunoscut și iubit pe Cătălin să fie alături de noi la slujba de pomenire ce va avea loc sîmbătă, 22 iulie, orele 12.00, la Cimitirul Sf. Petru și Pavel. Te vor iubi și te vor plînge mereu cei pe care ia-i lăsat într-o mare durere și suferință, părinții tăi: Viorica și Mihai Ailoae.

Neștearsă și iubită amintire tatălui nostru **prof. IOAN V. ENACHE**, plecat în veșnicie în urmă cu 7 ani și mamei noastre **prof. MARIA I. ENACHE** trecută în neființă de 6 luni, din partea copiilor, a nepoților și a întregii familii ing. Enache și dr. Postelnicu. Comemorarea va avea loc la mormîntul din Cimitirul Eternitatea, sîmbătă, ora 10,00. Odihnească-se în pace.

MULȚUMIRI

■ Domnule doctor Marin Burlea, director al Spitalului de copii "Sf. Maria", micuța Mona-Liza Savin, diagnosticată cu tumoare cerebrală, vă mulțumește din suflet pentru că mulțumită grijii dvs. poate să-și serbeze luna aceasta ziua de naștere.

Doina și Costache Tonegaru mulțumesc tuturor colegilor și prietenilor care au fost alături de ei în momentele de grea suferință pricinuite de pierderea celui care a fost soț, tată și un prieten deosebit, **VLĂDUȚ TONEGARU.**

OFERTE SERVICII

AGENȚIA DE TURISM UNIREA IAȘI (fostul OJT) cu sediul în Piața Unirii 12 (lîngă hotel Unirea) oferă următoarele excursii peste hotare:

- *GRECIA* - autocar, 8 zile, 16 august;
- *FRANȚA* - avion, 8 zile: 25 august, 1 septambrie;
- *TURCIA* - concediu de vis la "Club de vacanță Natura Oliva" lîngă Marea Egee, sejur 7 zile cu plecare în fiecare sîmbătă: se asigură cazare, 3 mese pe zi, fructe la discreție, cu excursii zilnice în împrejurimi;
- *SPANIA* - avion, 11 zile: 14 august, 30 octombrie;
- *EGIPT* - avion, 12 zile: 29 iulie, 9 septembrie;
- *CIPRU* - avion, 8 zile, bilunar;
- *ANGLIA* - avion, 8 zile: 14 august, 1 septembrie;
- *AUSTRIA* - autocar: Viena - Salzburg - Budapesta, 8 zile, 22 iulie;
- *TUNISIA* - avion, 8 zile: 22 august, 19 septembrie;
- *ISRAEL* - avion, 9 zile: 25 august, 6 octombrie;

Intermediem obținerea vizei pe bază de invitație pentru plecări individuale în Franța.

Important: Asigurăm servicii de cazare, masă, transport cu facilitarea obținerii vizei pentru turnee și deplasări în străinătate, cu scopuri culturale, sportive, în interes de serviciu. **Informații suplimentare la telefon 143037.** ***VĂ AȘTEPTĂM!***

CABINET VETERINAR - ANIMAVET - consultații, tratamente, vaccinări, deparazitări, chirurgie, obstetrică-ginecologie. Program: 10.00-13.00, 17.00-19.30. Sîmbătă și duminica 10.00-13.00. Tel. 220028, 131708. NOU! Devenind pacientul nostru veți beneficia și de urgențe pe timp de noapte! Tel. 131708. Pentru zona Podu Roș și la domiciliu!

S.C. TEROM SA IAȘI oferă spre vînzare publică fonduri fixe propuse pentru casare. Lista cu fondurile fixe scoase la vînzare poate fi consultată la serviciul mecano - energetic al societății iar eventualele relații se pot obține la telefon **130020**, int. **1204; 1208**. Licitația va începe în ziua de ***03.08.1995*** orele 9.oo la sediul S.C. TEROM SA IAȘI - Calea Chișinăului nr. 29.

Medic primar ofer în sistem "DOCTOR FAMILIE" - la domiciliu, consultații permanent - cabinet (luni, marți, miercuri, joi orele 17,00-19,00, sîmbătă 9,00-12,00).
- Rețete compensate
- Concedii medicale
- Tratament urgență
- Transport spital (plata imediat sau contract avantajos).

Str. Decebal 16A, bl. Q5, sc. B, ap. 2.
Tel. 251117, 232807.

Traduceri acte notariat (inclusiv legalizare), traduceri tehnice, științifice etc. Toate limbile de circulație. Servicii de calitate la preț avantajos. Acum, la 143023

Fotografi profesioniști oferim celor interesați servicii de fotoreportaj (diverse ocazii, portetristică), fotografie de reclamă (produse și firme), fotografie de modă, fotografie de noapte, reproduceri de tablouri, realizare de vederi și imagistică de carte, calitate deosebită, cu aparatură profesională japoneză Nikon și Minolta, de ultimul tip. Prețurile noastre sînt mai mici decît ale concurenței. Pentru programare, sunați din timp la tel. **162008; 271099**.

AFINVEST
Telefon 129877, 139710
NOI VĂ SPUNEM PRIMII BUNĂ DIMINEAȚA!
Puteți avea
MONITORUL
- ziarul Dvs. preferat, la prima oră.
Acest serviciu modern este asigurat
gratuit, la domiciliu, numai prin firma
AFINVEST

Reparații frigidere și instalații frigorifice. Deplasări la domiciliu. Lucrări garantate, prin SC **POLAR SERVICE** SRL IAȘI Tel. 220859

LITORAL MUNTE
Numai cu anunțul publicitar decupat veți avea pentru
IUNIE și **SEPTEMBRIE**
COMISION 1%
și pentru lunile iulie și august
REDUCERE 7%
• Costinești, Neptun, Venus, Mamaia, Eforie Nord, Delta Dunării • Bușteni, Călimănești, Băile Felix, Rarău, Băile Herculane, Govora, Olănești, Vatra Dornei, Voroneț, Sovata, Voineasă, Slănic Moldova, Diham, Podina, Gura Diham
Prima rată **20%**
SPECIAL
Pentru excursiile organizate de școlile din mediul rural, agenția suportă transportul din Iași în localitatea respectivă și oferă 2 gratuități pentru profesorul organizator precum și 7500 lei/zi diurnă.
EXCURSII EXTERNE
FRANȚA - ELVEȚIA
München - Paris - Chamonix - Chambery - Geneva
25 iulie, 10 zile, cină
GRECIA
autocar, cazare cort, 8 zile, mic dejun, 25 iulie
360.000 lei
AUSTRIA
Tirol - Viena 12 zile
Viena 8 zile
autocar, mic dejun, 25 iulie
Munții RILA (2925 m)
autocar, cort, 7 zile, 1 august
59.560 lei
Pentru studenți și elevi
SPANIA-ELVEȚIA
autocar, 10 zile, pensiune completă, 25 iulie
1.072.500 lei
GRECIA
Atena - Salonic
autocar, 10 zile, pensiune completă, 25 iulie
636.000 lei
Agenția de Turism "Totem" Casa Studenților Iași (Piața Eminescu)
Tel. 032/110724.

TURISM NUMAI CU CAZARE
(masa la alegere)
COSTINEȘTI
7 zile, 46.200 lei
MAMAIA
Hotel Majestic și Jupiter 18.375 lei/zi iulie-august
Hotel RARĂU
5175 lei/zi
BUȘTENI
7590 lei/zi
VATRA DORNEI
8142 lei/zi
EFORIE SUD
7 zile, cazare și pensiune completă 999.000 lei
LITORAL ȘI INIȚIERE SCUFUNDARE LIBERĂ AUTONOMĂ
Costinești
30 august, 7 zile, echipament scafandru, profesor, cazare 125.000 lei
SĂPTĂMÎNAL
UNGARIA
joia, 65.000 lei
POLONIA
duminica 70.000 lei
TURCIA 90.000 lei
CHINA
sîmbăta, avion
Germania
săptămînal transport autocar dus-întors; facilități pentru copii
FRANȚA - ELVEȚIA
autocar, 10 zile, cină, cazare, Paris - Chamonix - Geneva 1.450.000 lei
GRECIA
A. autocar Salonic 4 Atena - Pireu; cazare și mic dejun, 750.000 lei
B. sejur individual 25.000 lei/persoană/zi
C. autocar, cort 8 zile, 360.000 lei
ITALIA
12 zile, Verona - Florența - Roma - Napoli - Veneția 1.600.000 lei
EGIPT
5 zile, cazare și mic dejun; Cairo 1.030.000 lei
CIPRU
8 zile, cazare și mic dejun 1.480.000 lei
INDIA
10 zile, cazare și mic dejun
THAILANDA
9 zile, cazare + mic dejun
SEJUR LITORAL MAREA EGEE
cazare, pensiune completă, 8 zile 385.000 lei
Agenția de Turism "Totem" Casa Studenților Iași (Piața Eminescu)
Tel. 032/110724.

■ **Depanez mașini de spălat automate, orice tip. Telefon 120087/129343. (939547)**

■ **Emailez căzi baie și chiuvete la domiciliul clienților. Calitate ireproșabilă. Telefon 125539, orele 17,00-22,00. (939861)**

■ **Repar instalații sanitare, montez seturi "Olivia" și "Melania", garanție 3 luni. Telefon 160164. (950650)**

■ **S.C. execută la comandă lambriuri din rășinoase, mic mobilier etc., material prelucrat pentru șarpante. Relații la telefon 030/238045, Gura Humorului. (939936)**

■ Ofer servicii ca șofer, merceolog, distribuitor cu auto dvs. Telefon 231970. (939842)

■ Servicii de evidență contabilă și tehnoredactare. Telefon 148019. (939529)

■ Lucrez plăpumi și saltele. Telefon 158479. (939548)

■ Licențiată engleză-franceză, pregătesc orice nivel. Telefon 161534. (939584)

■ Meditez limba română admitere liceu și facultate. Profesoară. Telefon 151294. (939808)

LOCURI DE MUNCĂ

■ **S.C. HOE S.R.L. angajează: un contabil sau economist; 10 muncitori necalificați; 4 lăcătuși mecanici; 2 sudori electrici și autogeni; 2 croitori. Șoseaua Bucium-Tomești, lîngă Serele Vlădiceni. Telefon 231076. (939904)**

■ **S.C. angajează student sau inginer electronist (preferabil absolvent '95). Informații la telefon 213284.**

■ **S.C. JUVENTUS S.A. Iași, cu sediul în str. Gr. Ureche nr. 27 angajează: instalator sanitar cu atestat și calificare de electrician; șofer cat. B, pentru autoizotermă 1,5 t. Relații suplimentare se pot obține la telefon 112015 sau la sediul societății, între orele 9,00-15,00.**

S.C. PREBOC SA IAȘI cu sediul în B-dul Chimiei nr. 14, ***angajează de urgență*** **fierari betoniști.** Relații suplimentare la tel. 131877 - int. 28.

Primăria Municipiului Iași organizează concurs la sediul instituției, în data de ***26 iulie 1995***, ora 10.oo, pentru ocuparea a două posturi de **REFERENT** la Serviciul Cabinet Primar. *Condiții:*
- studii superioare, cunoscător al limbii franceze;
- studii superioare, cunoscător al limbii engleze.

Relații, bibliografie și documentația necesară se dau la Serviciul Personal-Salarizare, camera nr. 24.

Salonul BINGO-SCALA organizează ***selecție pentru angajare personal (fete).*** Relații la Complex Scala, orele 13,00-16,00, de luni pînă vineri.

■ **S.C. RECONS S.A. Iași, str. V. Alecsandri nr. 6, telefon 214082, fax 214084, angajează prin concurs mecanic pentru mașini tîmplărie. (939957)**

■ **S.C. SUPREM S.A. Iași cu sediul în Calea Chișinăului nr. 34, încadrează de urgență doi modelori. Condiții: vechime minimă în meserie - 10 ani. Ofertă salarială avantajoasă. Relații suplimentare la telefon 132461, interior 18. (939823)**

■ **S.C. S.A. Iași angajează maistru tîmplar coordonator de secție în condiții de salarizare avantajoase. Telefon 220831. (939841)**

■ **S.C. COROLA S.R.L. angajează conducători auto, categoriile B, C și E și cuptorari pîine - cuptoare Dampf. Relații la sediul firmei din str. Elena Doamna nr. 50 sau la telefon 211139. (939945)**

FELICITĂRI

LA MULȚI ANI!

Călăuza vieții tale să fie Bunul Dumnezeu, iar norocul să-ți răsară în cale alături de cei ce te înconjoară și te iubesc. E ziua ta, rază de soare, a sufletului meu, și am vrea ca zîmbetul de pe buze să nu-ți piară, să fii fericită și totul să ți se împlinească, iar florile din lume pretutindeni să-nflorească așa cum ai înflorit tu pentru noi.

La mulți ani!

pentru

ANDRONESCU CRISTINICA

la împlinirea a 3 anișori din partea tuturor celor dragi.

PIERDERI

■ Pierdut dovadă circulație pe numele David Costică. O declar nulă. (939913)

■ Pierdut contract apartament (Aleea Rozelor nr. 32 bloc K3, sc. B, parter, ap. 1) pe numele Honciuc Ioan. Îl declar nul. (939962)

■ Pierdut B.I. și decizie de pensie pe numele Hrincă Maria. Le declar nule. (939836)

■ Pierdut carnet student pe numele Rugină Laurian Dorin. Îl declar nul. (939831)

■ Pierdut pașaport pe numele Habet Marius Costel. Îl declar nul. (939834)

■ Pierdut carnet student pe numele Teleagă Gheorghe. Îl declar nul. (939846)

■ Pierdut legitimație serviciu pe numele Lungu Aurel, eliberată de S.C. TOMIRIS S.A. O declar nulă. (939940)

■ COOP Miorița Administrația 22 anunță pierderea ștampilei. Se declară nulă. (939941)

■ Pierdut carnet de student pe numele Drăgan Denise-Silvia. Îl declar nul. (939950)

LICITAȚII

■ **Primăria municipiului Iași organizează licitație de oferte, în vederea achiziționării unor aparate și instalații de condiționare a aerului. Ofertele se vor depune în scris, la Registratura generală, camera nr. 1, pînă la data de 21 iulie a.c.**

DIVERSE

ASOCIAȚIA ELECTROCONSTRUCȚIA P.A.S. IAȘI convoacă Adunarea Generală a acționarilor pe data de 31 iulie 1995 ora 10.oo la sediul asociației din Iași, str. Manta Roșie nr. 17. Ordinea de zi va fi următoarea:
- contractarea creditului pentru avansul de 20% pentru F.P.S.
- probleme curente.

Prezența acționarilor este obligatorie.

■ **Școala 24 "Ion Ghica" Iași organizează test de limba franceză și limba engleză pentru constituirea celor două clase a V-a, cu predare intensivă a celor două limbi străine, pe data de 1 septembrie 1995. Se pot prezenta elevi din tot municipiul. (939561)**

■ **Solicit împrumut de 300.000 pentru 2 luni. Garanție TV sau frigider. Telefon 128160. (939801)**

MATRIMONIALE

■ **Doresc o doamnă între 52-60 ani, cu anunț în ziar, aviz telefonic la poșta din comuna Mădîrjac, Iași. (950986)**

ULTIMA ORĂ

DECESE

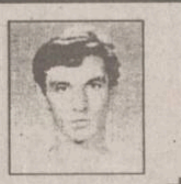

Cu sufletele îndurerate anunțăm stingerea fulgerătoare a flăcării vieții, la numai 28 de ani, a dragului nostru CĂTĂLIN ALEXANDRU. Îl plîng cu lacrimi grele Didina și Constantin - părinți, Loredana și Liviu - frați, Cristina și Denis împreună cu toți cei dragi și apropiați. Corpul neînsuflețit este depus la capela bisericii "Ziua Crucii" (pasarela Bazar). Îl vom conduce pe ultimul drum miercuri, 19 iulie 1995, ora 12.oo spre cimitirul Buna Vestire - CUG. Vei rămîne veșnic în sufletele noastre. Ne rugăm ca Dumnezeu să-l odihnească în pace.

Familia îndurerată anunță trecerea în neființă a celui ce a fost lector univ. dr. ADRIAN VOLCINSCHI. Corpul neînsuflețit se află depus la biserica "40 de Sfinți" unde va avea loc slujba religioasă în ziua de 19.07.1995, ora 11.oo. Ceremonia înmormîntării va avea loc la ora 12.30, la cimitirul Eternitatea.

Cu profundă durere, soția-Ortenzia anunță decesul fulgerător al soțului MARIN AURELIAN. Înmormîntarea va avea loc miercuri, 19 iulie 1995, orele 10.oo, la cimitirul Sf. Petru și Pavel. Lacrimi și flori pe mormîntul său.

CONDOLEANȚE

Sîntem cu tot sufletul alături de nemîngîiata nostră colegă Alexandru Didina și familia ei, transmițîndu-i condoleanțe pentru pierderea fulgerătoare a fiului **CĂTĂLIN.** Dumnezeu să-l odihnească în pace și să-i întărească pe cei rămași să-l jelească. Colectivul Control Ulterior - Dir. de Poștă Iași.

Familia Cremenițchi Radu regretă stingerea prematură din viață al dragului lor cumnat MARIN AURELIAN. Dumnezeu să-l ierte.

SURPRIZA ZILEI !

Fiecare persoană care a publicat un anunț de mică publicitate în cotidianul **Monitorul** participă în fiecare zi la

o tragere la sorți cu premii în lozuri.

În fiecare zi, de luni pînă vineri se extrag 3 nume cîștigătoare iar sîmbătă 5 nume.
Numele cîștigătorilor se publică în paginile de mică publicitate ale cotidianului **Monitorul**.

Persoanele cîștigătoare de astăzi sînt:

1. Condurache Lică
2. Grigorescu Elena
3. Popovici Adriana

Persoanele cîștigătoare sînt rugate să vină să-și ridice premiile de la sediul cotidianului **Monitorul**, et.II, cam. 212, în fiecare zi între orele **10⁰⁰ - 16⁰⁰** cu buletinul de identitate.
Informații la telefon **144776**.

AGENDA OMULUI DE AFACERI

ICIT FIBRESIN SA
oferă la cele mai mici prețuri:
- lichid de frînă auto
- detergenți lichizi auto
- detergenți lichizi pentru uz industrial
- detartanți - uz sanitar
- acid clorhidric tehnic

Telefon 032/137389

CASA LEBĂDA
produce
hipoclorit de sodiu, uz casnic și industrial, chit pentru geamuri
comercializează
perhidrol, prenadez, detergenți
Șos. Bucium 23 (Fabrica de Gheață), tel. 232348

INTERELECTRIC SA
- case de marcat ELKA, cîntare electronice
- tehnică de calcul și consumabile
- service garanție și post garanție la produsele electronice

Str. Elena Doamna 24, tel. 112004, 210030, 210031, fax 112366
Contact: Simon Iancu, Director

IIRUC Sucursala Moldova
tehnică de calcul
(calculatoare, imprimante)
cîntare electronice, case de marcat, mașini de scris
Str. Gavril Muzicescu nr. 10, tel. 144745, 147359

FRAROM SA
comercializează:
produse electronice, cosmetice, aparatură casnică, confecții
Bd. Independenței, tel. 112122, 112180
Contact: Ioan Golovcenco, Director

TOFAN GRUP SA
Filiala Iași
comercializează
anvelope și camere auto
Str. Ghica Vodă 1B (demisol), tel. 114782
Contact: Cornel Arcip, Director

LACHI & Co
vinde en gros
- vin la litru (840-1150 lei), vin spumos (838-1055 lei), vin la 3/4 l
- 12 sortimente lichior, secărică, cognac, vodcă, rom TRACIA, vodcă BUCOVINA, rom DODU, rachiu, alcool rafinat
- bere • băuturi răcoritoare

Șos. Bîrnova nr. 4 (lîngă Restaurantul "Trei Sarmale"). Tel. 032/131917

NOE SRL
produce și livrează din stoc și la comandă:
- articole de agrement
- hamace sport și cu suport propriu; scaune pliante; scrînciobe
- unelte și scule de pescuit din plasă
- var pastă - pentru mortare - 100 lei/kg; - pentru zugrăveli - 200 lei/kg

Șos. Bucium-Tomești, lîngă serele Vlădiceni; tel. 231076

MARAMOLD
oferă en gros
Societăților și crescătorilor particulari, complexelor de animale
orz, orzoaică, floarea soarelui, porumb, grîu,
la prețuri foarte convenabile.
Str. Morilor 36, tel./fax 113012

ANGERO SRL
vinde en gros:
- băuturi alcoolice indigene și import • bere
- băuturi răcoritoare
- ulei alimentar, cutii 1/1
- produse Palmolive • pături import Grecia

Livrăm marfă pe bază de contract (cu plata în 3 zile)
Bd. Poitiers nr. 14 (fostă ICRA-CUG), tel. 122767

MERIDIAN SRL
VINDE EN GROS
- ulei vrac și îmbuteliat 1/2 • margarină pachete și vrac • halva • băuturi alcoolice • preparate din carne porc, pui • ouă

Prețuri avantajoase și negociabile !
Asigurăm transportul !
Bd. Păcurari 46 (lîngă stația Munca Invalizilor)
Tel. 157000, 163551.

ALIANTA SRL
VINDE EN GROS
Tălpi pantofi, import Italia, la prețuri foarte avantajoase
PRESTEAZĂ LOCAL ȘI NAȚIONAL ACTIVITĂȚI DE TAXIMETRIE LA CELE MAI MICI PREȚURI!
Stația Service Piața Unirii, tel./fax 032/212419
Contact: Cristi BORDIANU, manager

LIVIUS
- Calculatoare (garanție 3 ani)
- Imprimante
- Componente, accesorii, consumabile
- Programe de contabilitate CIEL

str. Fătu 1A, tel/fax:032/11.22.21

VIAȚA MEDICALĂ
Cabinet obstetrică-ginecologie
- asigură consultații de obstetrică-ginecologie
- tratamente • mici intervenții (chiuretaje)
- analize • sexologie

Podu Roș, str. Țuțora 4, sc. E, ap. 1, tel. 122034.
Program: zilnic 13,00-19,00, sîmbătă 9,00-17,00.
Contact: Dr. Alexandra Ovănescu, Dr. Masheh Osama

ASAM S.A. Iași
comercializează
- piese de schimb, motoare și autosașie din producția S.C. ROMAN S.A. Brașov

asigură
- service autoturisme

Iași, str. Aurel Vlaicu 77
tel. 175880,172070, 137982; fax 145476, 270930

MOLDROM SA
import - export
materii prime, laminate din oțel și materiale de construcții
Str. Tătărași nr. 57, tel./fax 173025, 172799, 270499
Contact: Constantin Badea, Director executiv

EUROBIT SRL
tehnică de calcul
programe
balanță, gestoc, facturare, mijloace fixe, salarii
Str. Anastasie Panu 36, bl. 1B,
telefon 032/211494, 231288, 113130/965

NATIONAL PROTGUARD
Filiala Iași
servicii de pază și protecție
Hotel Unirea, camera 1204, tel. 117105, 211463
Contact: Iulian Florea, Director economic

Farmacia Sf. Lazăr
vă oferă o gamă diversă de medicamente indigene și din import
Orar de funcționare: luni-vineri 8.00-20.00
sîmbătă 8.00-14.00; duminică 8.00-13.00
Str. Sf. Lazăr nr. 49 (Tipografia Dosoftei)
tel. 230153

ITALIA SYSTEM SRL
comercializează
- cuptoare de panificație și pentru pizza
- congelatoare orizontale noi, capacități 265 l; 320 l; 460 l; 581 l
- vitrine frigorifice
- dozatoare pentru sucuri, expresoare de cafea, griluri electrice

ASIGURĂM GARANȚIE ȘI SERVICE.
șos. Păcurari 86 bloc 481; tel/fax 165950

TRANSERVICE SA
asigură
Transport - auto și materiale constucții cu: R 6135 ▪ R 7135 ▪ R 19215
TIR 28 to. - 100 mc
Service auto: SAVIEM, RABE etc.
Str. Rampei 9A, tel. 153678.

GRAND ORIENT LTD
vinde
bere **EFES PILSEN**
și produce renumita cafea **AKI**, cu aromă turcească
Prețuri minime și negociabile.
Vă așteptăm!
Str. Sărărie 163, tel. 114244

WEST EUROPA Co.
execută:
- autoservice, dezmembrări mașini import

vinde:
- autoturisme import
- piese auto noi și second hand
- ulei import • folii parasolare

Str. Bucium 5, tel. 119004

Magazin AUTOBEST
comercializează într-o gamă variată
- piese auto DACIA, ARO
- piese auto noi și second hand pentru autoturisme import

Prețuri minime!
Vizavi de Stația Service Păcurari.

FILM

Astăzi, la Telecinemateca, la ora 20.50, pe programul 1 al TVR

Rosenemil - o tragică iubire

Radu Gabrea este de profesie inginer constructor. În 1968 a absolvit cursurile Institutului de Artă Teatrală și Cinematografică "I.L.Caragiale", din București, secția regie de film. Face parte din generația matură de regizori de film, generația cea mai valoroasă din istoria cinematografiei românești a anilor '70. Primul film l-a realizat chiar în timpul anilor de studii, în 1967, și este un documentar de lungmetraj, de montaj, cu un titlu convențional, tipic acelor ani de idilism programatic, "România, țară de vis" să fie o ironie sau o complicitate?

Premiul "Globul de argint" la Festivalul Internațional al Filmului de la Lausanne. Ca profesionist, în 1970, după ce mai realizează două scurtmetraje, "Ușa" și "Cadențe", semnînd și scenariul, produce un film documentar, de lungmetraj, de montaj, intitulat "Amintiri bucureștene", folosind materiale din Arhiva Națională de Filme. Primul său film de ficțiune, de lungmetraj, este "Prea mic pentru un război atît de mare" (1970), scenariul fiind semnat de D.R. Popescu, film ce a fost prezentat la Festivalul Internațional al Filmului de la Locarno. Este o situație limită - războiul - privită cu ochiul, cu mentalitatea pură a unui copil. "Urmărirea" (1970) este primul serial românesc pentru televiziune, un film nesemnificativ. În 1975 realizează - folosind ca sursă literară, romanul lui Fănuș Neagu, "Îngerul a strigat" - "Dincolo de nisipuri", scenariul semnat de prozator, un film expozitiv, tezist, purtînd pecetea nefastă a "realismului socialist". Din 1975 Radu Gabrea se stabilește în R.F.G., simțind, ca și ceilalți scenariști, ca toți oamenii noștri de cultură, efectele din ce în ce mai grave ale intoleranței totalitare. "Nu te teme, Iacob!" (1981), după nuvala "O făclie de Paști" a lui I.L.Caragiale, este primul său film din perioada germană. Este un bun film de analiză psihologică. Abia în 1985, însă, se bucură de o notabilă și binemeritată recunoaștere internațională cu filmul "Un bărbat ca Eva" - este o operă cinematografică nonconformistă, folosind, ca pretext, viața puternicei personalități creatoare, regizorul de film, germanul Reiner Werner Fassbinder, mort la numai 38 de ani, după o ardere pătimasă, fertilă; unul din cei mai valoroși componenți ai "noului val german". Un film despre mistuitorul și sfîșietorul act de creație finalizat printr-o "operă de artă". Un film de sugestie faustică. Un timp asistent de regizor de teatru al lui Liviu Ciulei, practicînd și profesiunea de inginer constructor, își susține doctoratul la "Louvain-la Neuve" cu lucrarea "Werner Herzog și mistica renană", lucrare publicată, în 1993, la Editura "L'âge d'homme".

Ultimul său film este "Rosenemil -o tragică iubire" după romanul omonim dar minor, al lui Georg Herman, o coproducție, 1983, germano-franco-elvețiano-română (Galla-Film Munchen, Defa Studio Babelsberg, Molecule-Film Paris și Profilm București). Filmul a fost prezentat, în premieră mondială, în toamna lui 1994 la Berlin și, în avanpremieră, la Paris, în cadrul UNESCO. Este un film idilic, lacrimogen, în genul lui "Adrian Lecouvrer", al "Boemei" sau al "Damei cu camelii" produse pe gustul publicului de la sfîrșitul secolului 18 și începutul secolului 19, public amator de "teatru bulevardier". O poveste banală; un tînăr femecător, Emil, interpretat corect la Werner Stocker, decedat după acest rol, din clasa de jos, copil al străzii, sigur de el, inteligent, dezinvolt, o variantă de periferie a "eternului masculin", difuzor de "foiletoane" și nu întîmplător, șlefuit inițial, de prostituata Lissy, interpretată de Dana Vavrova și apoi, lansat de prostituata de lux Evelyn Delacroix, interpretată de Dominique Sanda. Anii 1900 în Germania. Un traiect existențial cu deschidere spre aventură, spre "nicăieri". Un film elaborat curat, "prea curat", cu o imagine superbă, dar steril, fără vlagă, fără forță, doar un exercițiu de stil. **(Mircea DUMITRESCU)**

Legea străzii: "moarte pentru moarte, sînge pentru sînge"

Cei care urăsc... Pentru ei nu există decît două soluții: fuga sau explozia. Fuga este drogul. Explozia, violența. Reflector pe periferii. În timp ce "Ura", filmul lui Mathieu Kassovitz, este o ficțiune, doi jurnaliști plonjează în "neo-realismul" acestor cartiere, vreme de un an și jumătate. Întîlnire cu violența, disperarea și visul. Autorii acestui reportaj, Omar Guendouz și Yan Morvan, fac dezvăluiri despre lumea cartierelor mărginașe, care posedă coduri și limbaje specifice. Pe 26 iunie ei au inaugurat expoziția "Cealaltă Franță" care va face turul Hexagonului.

În cartierul Mantes-la-Jolie, pe care polițiștii îl supranumesc "Mantes-Algeria", plictiseala are aceleași valențe ca peste tot. Cartierele acestea sînt niște deșerturi uriașe, fără cafenele, fără tradiționalele locuri de întîlnire. Aici tinerii devin "noctambuli". Cei care nu lucrează, cei care "reazimă pereții", se întîlnesc serile în fața intrării. Aceste suprafețe constituie zone de pace și siguranță; terenul, spațiul vital, agora unde se dezbat probleme importante. În spatele perdelelor de la geamuri se găsesc fabrici de vise și de revoltă. Aici, ca în orice alt cartier, tinerii încearcă să scape de disperare apelînd la muzică. Se izolează în muzica lor, care nu are decît un nume: rap. Acești poeți ai betonului și ai griului obișnuit devin cîntăreți ai "spleen"-ului din orașe. Și o fac cu niște accente teribile.

Sub privirile lui Charles Baudelaire și Victor Hugo, de pe zidurile blocurilor, Mathieu Kassovitz a adunat 250 de tineri din cartierele Noë și Canteloup-les-Vignes, pentru a asista la proiecția filmului "Ura", la La Villette. Nu toți figuranții s-au recunoscut în acest film. Pentru unii a fost un policier. Pentru alții, puțin din povestea lor. Pentru alții - demagogie la modă. Pentru cei mai mulți dintre ei, aventura acestui film a însemnat propulsarea spre altă viață, departe de betoanele impersonale...

La începutul anului trecut, doi ziariști, Yan Morvan, cunoscut fotograf, fost corespondent de război, "obișnuit" al fronturilor din Africa, Asia sau Liban, și Omar Guendouz, ziarist de cinci ani, copil al acelorași periferii, decid să trăiască în mediul acesta, la: La Courneuve, Evry, Mantes-la-Jolie, Saint-Denis... Ei fac o incursiune într-o lume din care nu ne parvin, cel mai adesea, decît accentele dure ale rap-ului și ale delicvențelor.

"Aveam senzația unei iminente urgențe, spune Yan Morvan, a unei tensiuni mocnite. Parcă m-aș fi aflat la Beyrouth, în structurile acelea oculte care se organizează la marginea societății. Din corespondent de război, deveneam corespondent al separării sociale. La periferii se formează niște improvizații ale unor microsocietăți care scot la iveală culturi originale, care posedă codurile lor, limbajul lor, ritualurile lor, într-un formidabil melanj de rase și naționalități. O lume care este arzătoare și rece, totodată; cînd ești "alb" sau "străin" este imposibil să pătrunzi aici fără niște relații solide. Schisma, ura sînt prea violente. Împreună cu Omar am reușit să facem această muncă profundă: să ne apropiem de acești oameni, să le vorbim, să-i plasăm în decorul lor obișnuit. Iar pentru poze am ales culoarea pentru că realitatea este colorată. N-am vrut să fac ceva estetic - frumosul alb-negru, utilizat la reclamele de lux pentru a dramatiza personajele și situațiile. M-am comportat ca un explorator în fața unui continent inedit. Un continent al disperării. Tinerii trebuie să muncească pentru a ieși din cercul acesta vicios, infernal. Rămîn prea mult acasă la ei, unii pînă la 30 de ani; și asta pentru că nu-și pot cîștiga existența. Și neputînd să-și asigure hrana, ei nu se căsătoresc decît foarte tîrziu, nu-și întemeiază familii. În felul acesta, țesutul social își pierde continuitatea. Ce se va întîmpla cu acești condamnați? Nu au decît două soluții: fuga și explozia. Fuga este sinucidere, drog. Explozia, violență. Nu sînt oameni care să se resemneze. Trăiesc timpul prezent cu o teribilă voință de a extrage din clipă totul. Nu sînt opaci în fața progresului. Vor computere, telefoane portabile, faxuri. În felul acesta ei posedă o rețea de informații și se mișcă foarte rapid. Este lucrul care m-a frapat în mod deosebit. Au ieșit la suprafață fenomene ancestrale. Circulația antică de-a lungul fluviilor, care reprezentau marile căi de comunicație. Periferia este ca un imens curs de apă, neliniștit, care adună mulțimile ca într-o mare inimă a orașului, acolo unde societatea de consum arde cu o incandescență maximă..."

Omar Guendouz s-a născut la Seine-Saint-Denis, acum 28 de ani, într-o familie cu 11 copii - "O echipă de fotbal!", spune el, rîzînd. A fost oaia neagră a familiei. La 11 ani este plasat într-o școală de reeducare. Școlaritatea anostă nu e punctul său forte; preferă școala străzii. Și astfel el devine ceea ce la periferii se numește "fratele mai mare", unul din cei care nu vrea ca cei mai mici să facă ceea ce a făcut el. "Să învețe a învăța, asta trebuie să facă!" Și el a reușit atît de bine acest lucru, încît în 1991 devine consilier tehnic al lui Bernard Tapie, în domeniul învățămîntului. Omar cunoaște toate dedesubturile lumii din filmul lui Kassovitz. "Într-o zi, am hotărît să nu mai fac parte din cei care «taie frunză la cîini», din cei care «reazimă pereții». Expresia aceasta vine din Algeria. Așa se numesc acolo șomerii pentru că se sprijină de ziduri. Tinerii de la periferiile orașului așteaptă și visează. «Să văd marea și să stau pe nisip», spun ei. Sînt din cei care nu pleacă niciodată. Mai sînt cei care se descurcă. Sau cei care «s-au înălțat», bogații, cei care fac trafic cu droguri, cei care se plimbă în Mercedesuri, în BMW-uri. Însă cei cu bani, care nu mai aparțin periferiei, «orașului», provoacă ura. Imaginea acestor bani o provoacă. Apare atitudinea care determină: «moarte pentru moarte, sînge pentru sînge!» Nu e nimic surprinzător în această stare. Mitologia lor este televiziunea. Eroii lor sînt cei care sînt urmăriți de Kojak, Starsy și Hutch. Să ai o armă devine un semn de putere. Dar am observat un straniu contrast între libertatea acestor «copii pierduți» și regulile tradiționale, cîteodată spartane, din familiile lor.

Chiar și poveștile de dragoste au cortegiul lor de coduri foarte precise. Întîlnirile, locurile sînt determinate de îmbrăcăminte, de culoarea caschetelor, maniera în care se expiră aerul la un moment dat. Aici se trăiește ca în junglă. Se impune legea celui mai puternic. Fetele stau liniștite, într-un colț și deodată le auzi «ciripind», rîzînd, pufnind. Asta înseamnă că au apărut «curcanii». Am trăit toate acestea și apoi am devenit fratele mai mare. Le-am spus micuților: «Trebuie să lăsați pereții!» Am încercat să-i învățăm să nu mai fure, să aibă responsabilități. Este o muncă teribil de dificilă: să-i convingi că este mai bine să repare o mașină decît să fure una, să cumpere bilet de metro, să nu mai «taie frunză la cîini», să nu mai vîndă iarbă, droguri. Să-i convingi, într-un cuvînt, că este posibil să iasă din mocirla în care se bălăcesc, să se trezească din coșmar. Astăzi tinerele fete au luat locul «fraților mai mari», care au părăsit «cetatea», luptînd împotriva excluderii, a separării de restul societății - în primul rînd." **(Traducere și adaptare, după "Paris Match", de A. M. VIȚCU)**

Filmele acestei săptămîni

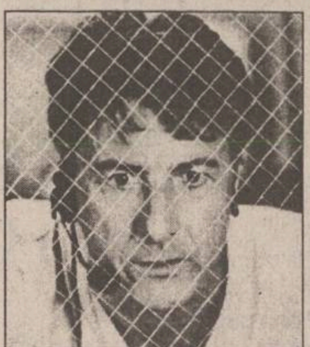

"Alertă"
Producție SUA 1995.
Dramă cu Dustin Hoffman.
Premieră
Cinema"Victoria"
(Telefon. 112502)
orele: 9,00; 11,30; 14,00; 16,30; 17,00; 19,00

"Prindeți și arestați această maimuță!"
Producție SUA 1994. Comedie pentru tineret
Premieră
Cinema "Republica"
(Telefon: 114327)
orele: 9,00; 11,00; 13,00; 15,00; 17.00
Ora 19,00:
"Rămășițele zilei"
Coproducție Anglia, SUA 1993

"Alte 48 de ore"
Producție SUA, 1990. Thriller polițist cu Nick Nolte și Eddie Murphy.
Cinema "Copou"
(Telefon: 145738)
Orele: 9,00; 11,00; 13,00; 15,00; 17,00.
Ora 19,00:
"Singurătate în doi"
Productie Franța 1988

"Prizonieri în Paradis"
Comedie cu Nicolas Cage.
SUA, 1994
De vineri pînă luni, orele: 9, 11; 13; 15; 17; 19
Cinema "Dacia" (Telefon: 164740).
"Predator II"
Triller polițist
Producție SUA, 1990.
De marți pînă joi, orele:9, 11; 13; 15; 17; 19

INSTITUTUL EUROPEAN PENTRU COOPERARE CULTURAL ŞTIINŢIFICĂ IAŞI

str. Cronicar Mustea nr. 17
6600, Iași
tel. 032/127311
fax. 032/ 230197

Institutul European Iași dispune de o tipografie modernă cu posibilitate de tipar clasic și offset și de o dotare cu tehnică de calcul specifică activităților de editare, grafică și reclamă computerizate.

Serviciile oferite de Institutul European Iași prin departamentele de profil sînt:

- grafică publicitară
- imprimare tipografică (formulare tipizate, etichete pentru ambalaje individuale și colective în 1-6 culori, autocolante, prospecte, pliante și mape publicitare, cataloage de produse, calendare, broșuri, cărți, ecusoane și alte tipărituri plastificate pînă la format A3 etc).

HOROSCOP

BERBEC

(21 mart. - 20 apr.):

👌 **Vă formalizați prea mult, nu numai că scopul scuză mijloacele, dar prea multe scrupule paralizează, în unele cazuri, pe omul de acțiune.**

TAUR

(21 apr. - 20 mai):

✋ **Împotrivirile nu sînt întîmplătoare, dar nici nu sînt conduse din umbră de o mînă malefică. În orice situație intervine o doză mare de hazard.**

GEMENI

(21 mai - 21 iun.):

👍 **Concepțiile diferite pot aduna la un loc, într-un scop unic, oameni diferiți. Nu căutați cu lumînarea o comuniune totală cu partenerii.**

RAC

(22 iun. - 22 iul.):

👎 **Cu toate că ați prevăzut toate posibilitățile, v-ați trezit într-o mare încurcătură. Un telefon v-ar putea scuti de eventualele neplăceri imediate.**

LEU

(23 iul. - 22 aug.):

👍 **Consultările nu vă aduc noutățile pe care le așteptați și nu clarifică raporturile. Renunțați la tatonări, aveți toate argumentele să treceți la acțiune.**

FECIOARĂ

(23 aug. - 22 sept.):

👎 **Colapsul, în care vă aflați, vă împiedică să judecați lucrurile la rece. Nu aveți cum ieși din impas, dar cel puțin nu vă afundați mai rău.**

BALANȚĂ

(23 sept. - 22 oct.):

👍 **Reciprocitatea e de dorit, dar de cele mai multe ori ea nu se produce. Contați în primul rînd pe sprijinul celor care au nevoie de dvs.**

SCORPION

(23 oct. - 21 nov.):

👌 **De-ar fi să vă bucurați numai de comisionul care vă revine și tot v-ar fi de ajuns. Nu mai aveți nici un motiv să vă plîngeți, vă merge din plin.**

SĂGETĂTOR

(22 nov. - 21 dec.):

👍 **Ascensiunea mai poate fi oprită, dar numai din neglijența dvs. Altfel, aveți toate motivele să fiți încrezător (încrezătoare).**

CAPRICORN

(22 dec. - 19 ian.):

👎 **Repetiția generală a dat greș; partenerii nu au răspuns corect la comenzi. Nu mai insistați, este cazul să vă schimbați strategia.**

VĂRSĂTOR

(20 ian. - 18 febr.):

👍 **Vă place unanimitatea, mai ales atunci cînd vă aflați la pupitrul de comandă. Cînd vă aflați în postură subalternă, alegeți disidența.**

PEȘTI

(19 febr. - 20 mart.):

✋ **Onorurile cînd vă plictisesc, cînd vă copleșesc, hotărîți-vă odată. Nu puteți rămîne la infinit în atmosfera de ambiguitate pe care o cultivați.**

LEGENDA:

👎 **- vă paște ghinionul**

✋ **- prudența e mama înțelepciunii**

👍 **- n-aveți nimic de pierdut**

👌 **- șansa vă surîde**

Alexander VODKA

INTEGRAMA ZILEI

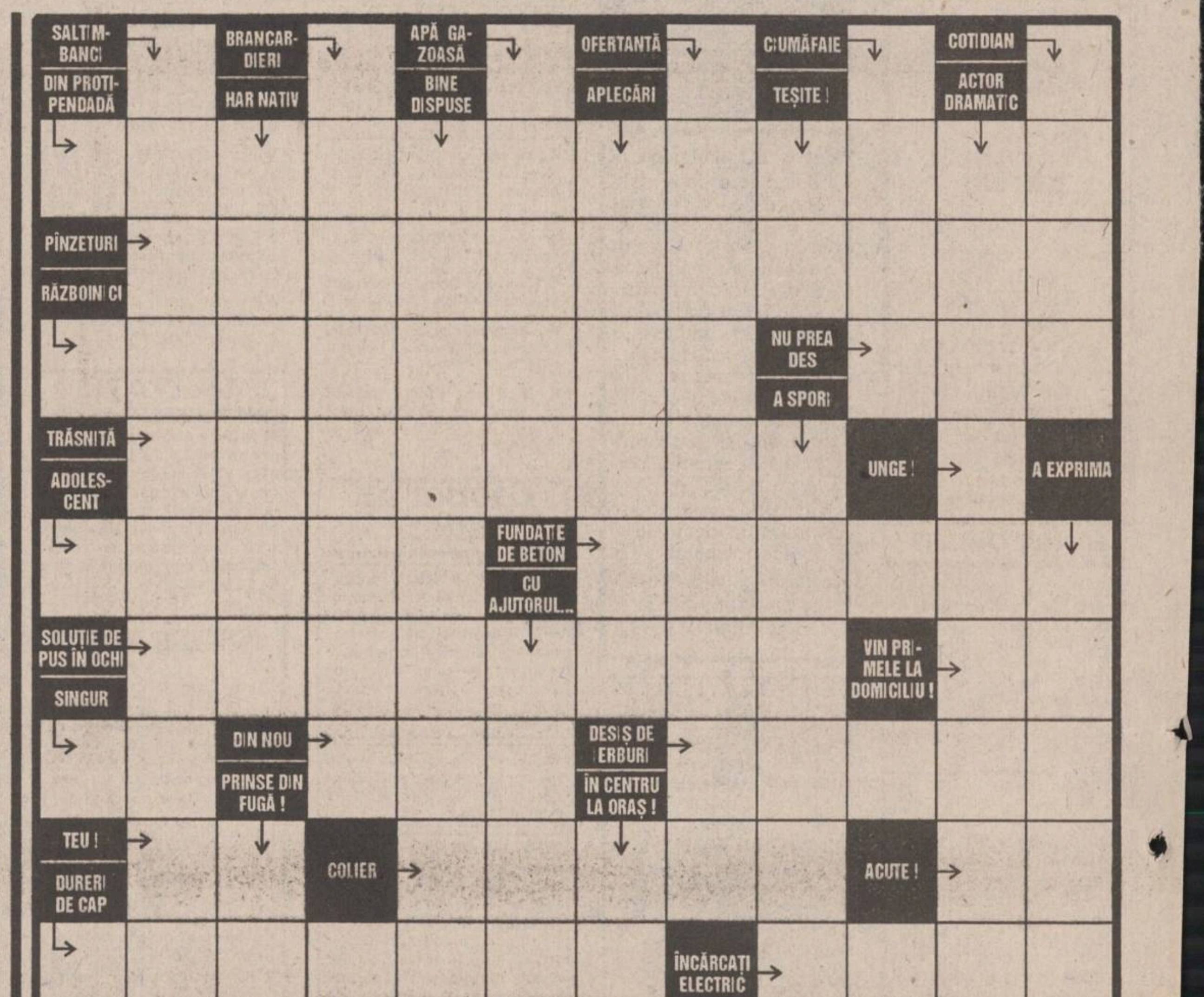

BOMBA DE CAUCIUC

Săptămîna trecută s-a desfășurat o acțiune fulgerătoare, inițiată de PDSR, care pune pe gînduri pre toți chibiții vieții politice românești: a avut loc o întîlnire secretă între conducătorii PDSR și PNȚCD, pentru efectuarea unor consultări. Aparent, întîmplarea este de domeniul banalului, asemenea întîlniri de *"consultări"* mai fuseseră, fără nici un rezultat concret. Iată însă că, de data asta, ambele partide s-au abținut să facă vreun comentariu despre această întîlnire, fiind întîia dată cînd se aplică principiul tăcerii. De aici sîntem îndreptățiți să bănuim că a fost *"altceva"* decît pînă acuma. Ce-o fi acest *"altceva"*? Nu știm, dar putem presupune. Putem presupune, de exemplu, că PDSR este hotărît să renunțe la actuala alianță, cu partidele șovine și extremiste, fiind dispus să colaboreze cu țărăniștii. Putem presupune că partidul cel majoritar nu renunță de plăcere la actuala alianță, ci, poate, în urma unei vizite a vreunui mesager de la Consiliul Europei (sau de la FMI), care a transmis un mesaj discret, ce sugerează că România nu va fi primită în structurile europene dacă PDSR nu va renunța la alianța cu partidele extremiste și antisemite. După receptarea mesajului discret acolo unde trebuie, PDSR a decis, probabil, să inițieze întîlnirea secretă cu țărăniștii, pentru a vedea dacă aceștia ar fi dispuși să susțină pînă la viitoarele alegeri un guvern minoritar, dar bine văzut de occidentali, primind în acest fel undă verde pentru intrarea țării noastre în Europa. Presupunem că numai un asemenea argument i-ar fi urnit pe țărăniști la masa secretă de discuții, fiind de acord cu toții că interesele naționale sînt mai presus de măcăneala politică dintre ***Putere*** și ***Opoziție***. Pînă acuma zîcem că am presupus corect. Rămîne să vedem, în zilele următoare, ce declarații vor face liderii PRM, PSM și PUNR. În funcție de otrava conținută în respectivele declarații, vom înțelege dacă totul a fost o presupunere sau dacă păturicea noastră a avut dreptate și vom avea de-a face, la toamnă, cu un guvern de tehnocrați, susținut în Parlament de o alianță nouă.

LIZUCA și PATROCLE
specialiști în datul cu părerea

POSTSCRIPTUM DE CAUCIUC. Mîne apare, iarăși, ziarul ***Bomba de Cauciuc,*** în varianta de opt pagini, colorate pe toate cele 8 pagini și cu niște chestii-socoteli pamfletărești scrise pe acolea de mai mare dragul. Mare atenție: ziarul ***Bomba de Cauciuc*** apare mîine și tot mîine dispare, că-i la mare căutare!

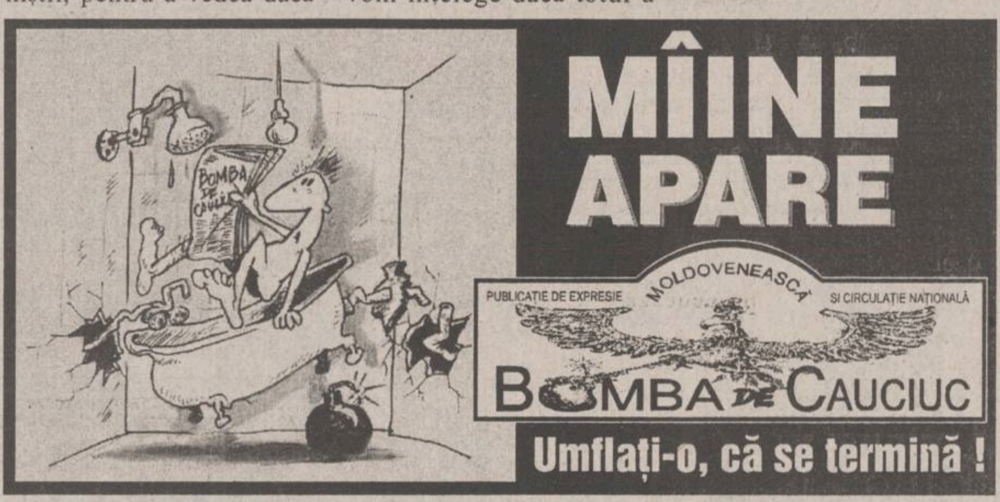

DIN TELEFOANELE, SCRISORILE ȘI AUDIENȚELE ZILEI

Rubricile "Din telefoanele, scrisorile și audiențele zilei" și "Ultimul vagon poștal" au menirea de a asigura un dialog direct între cititori și reprezentanții principalelor instituții publice. În cadrul acestor rubrici cititorii își pot exprima opiniile în legătură cu diverse probleme locale și de interes național. Semnatarii scrisorilor sînt rugați să folosească un limbaj decent și să nu aducă acuzații nefondate.

Redactorul de serviciu răspunde apelurilor dvs. la numerele de telefon 271271 și 172557 la orice oră din zi și din noapte.

■ Liniștea publică

Am primit o scrisoare de la un grup de locatari din blocul V-1 de pe strada Țepeș Vodă, în apropierea căruia, pînă în anul 1989, exista un bineîntreținut părculeț. Dar în ultimii ani au apărut pe acest spațiu verde o gogoșerie, un bar, Givex, și o dugheană "Picant Paradis". Gogoșeria și prăvălioara au dat faliment în scurt timp, dar "construcțiile" au rămas; în schimb, barul s-a extins. Rezultatul acestei "extinderi"?

Spațiul verde a fost distrus prin "activitatea" susținută a barului (transporturi de mărfuri, staționări de mașini etc). De asemenea, din luna mai 1995, s-au diversificat "serviciile" barului, care oferă programe de muzică din folclorul "balcanico-țigănesc" însoțite de dedicații zgomotoase, strigăte entuziaste și vociferări, pînă pe la ora 2-3 noaptea, făcînd imposibilă viața celor de la scările D, E, F ale blocului V-1 și V-2.

Locatarii s-au adresat asociației P.T. 102 Țepeș Vodă, iar administratorul a promis că va înștiința Primăria. Pînă în prezent nu s-a primit vreun răspuns, din moment ce vacarmul nocturn și dezordinea persistă. În încheierea scrisorii, locatarii fac apel la organele abilitate în această problemă pentru restabilirea liniștii publice în zonă.

■ Cîinii vagabonzi

În ultimele două zile am primit numeroase telefoane și vizite la redacție aducînd în discuție același subiect: haitele de cîini vagabonzi. Atît ***Maria Ionescu, de pe strada Victor Babeș*** (din Copou), cît și ***Octavian Mrejeru, din cartierul Nicolina I, și Ion Motoceanu, din șoseaua Sărărie,*** s-au plîns că, în special noaptea, nu se pot odihni din cauza cîinilor. În timpul zilei, cîinii se mai reped la copii, murdăresc și distrug straturile de flori. Într-un cuvînt, oamenii sînt nemulțumiți că edilii nu se ocupă de rezolvarea acestei probleme.

■ O stație de tramvai desființată

George Anghel ne sesizează că duminică, 16 iulie, pe la ora 13, tramvaiul 16 nu a oprit la stația Sala Sporturilor. Dacă dumnealui ar fi ascultat programele posturilor locale de radio ar fi aflat că stația respectivă nu mai este valabilă pentru tramvaie, ci doar pentru autobuze.

■ Dușurile de la Băile Nicolina

Lucreția Roman s-a dus (ca mulți ieșeni în aceste zile caniculare) la Băile Nicolina (sau cum îi spun ieșenii, "Purcica") și, după ce s-a uns cu nămol, a constatat că dușurile nu funcționează. Oamenii se spălau cu apă de la cișmeaua instalată în incintă. L-a întrebat pe administrator de ce nu se repară dușurile, dar acesta s-a eschivat pe un ton argățos.

■ Cum se lucrează la refacerea străzilor

Am primit două telefoane de la cetățenii din Tătărași: o doamnă ne-a sesizat că lîngă secția de Dermatologie utilajul compactat stă de mai mult de o săptămînă, echipa trece în fiecare dimineață pe acolo, face "prezența" compresorului, apoi pleacă fără a continua asfaltarea. În schimb, la intersecția Vasile Lupu cu Han Tătar s-au asfaltat și porțiunile din trotuar unde trebuia să se planteze arbori ornamentali. Ce să mai vorbim de neacoperirea șanțurilor lăsate după instalarea de cabluri sau conducte (o astfel de situație există de peste o lună și la intersecția străzii Nicolina cu Rozelor, cartierul Nicolina), situații pe care cetățenii s-au săturat să le tot semnaleze regiilor vinovate, edililor și ziarelor?

■ Are autorizație pentru pivniță?

Un locatar din blocul X 5 de pe bulevardul Alexandru cel Bun (în numele mai multor colocatari) ne sesizează alarmat că un vecin de la parter a început să sape o adevărată transee pe lîngă apartamentul său, lungă de vreo 10 metri, cu scopul de a amenaja o pivniță, probabil. Astfel de lucrări au mai executat și alți ieșeni, săpînd pe lîngă fundațiile imobilelor, turnînd beton și ocupînd 10-12 mp din domeniul public, în mod definitiv. Am mai semnalat la Primărie astfel de aspecte, dar nu s-au luat măsuri. Poate vom primi un răspuns din partea celor ce răspund de sistematizare și urbanizare.

■ Observațiile unui clujean

Clujeanul ***Csuták Csaba,*** profesor de muzică și iubitor de folclor, vine adesea prin Iași, în vizită la rude. La ultima sa vizită a ținut să ne telefoneze pentru a ne spune că, în programele transmise de Radio Iași, muzica populară este anunțată de crainică în mod greșit: astfel, o melodie sîrbească este categorisită drept folclor bulgăresc, cîte un cerdaș este etichetat ca muzică poloneză, iar bucăți unguresti trec drept macedonene. Csuták Csaba a ținut să transmită aceste observații în speranța că redactorul în cauză, de la postul de Radio Iași, se va documenta mai bine și va informa corect pe ascultători.

■ Imprudențe periculoase

Ne scrie din Pașcani inginerul pensionar ***Toma Eduard Dinu,*** care ne relatează că în noaptea de 7 iulie a.c., doi muncitori de la regia ROMGAZ, formația de lucru Pașcani, au executat o lucrare de racordare gaze, la blocul C 17 din strada Mihai Eminescu. Știrea întreruperii în alimentarea cu gaz a circulat ca zvon, fără a se fi știut ceva cert, din timp.

Asupra a două aspecte insistă cititorul nostru, și anume: dacă nu se anunță corect și din timp consumatorii, se pot întîmpla accidente grave; nefiind vorba de o avarie, ci în mod evident de o lucrare "la negru", ora pentru executarea ei, adică 21,00, este deranjantă, știind că acum, vara, gospodinele profită de răcoarea serii pentru a pregăti mîncare.

Constantin IURAȘCU
Teo POPESCU

ULTIMUL VAGON POȘTAL

Un nou sindicat la ADIMET

Vă facem cunoscut că, în unitatea noastră, S.C. ADIMET S.A. Iași, s-a înființat un nou sindicat - "Sindicatul Nou ADIMET" prin Hotărîrea nr. 114/PJ/21.06.1995, în cadrul căruia sînt prinși pe bază de adeziune sub semnătură 70% din salariații unității.

Modul denigrator în care o parte din membrii vechiului comitet sindical continuă să prezinte activitatea salariaților de la S.C. ADIMET S.A. Iași, atît în presa locală cît și prin sesizările făcute la diferitele organisme din județ, au dus la deteriorarea relațiilor dintre salariați pe de o parte, iar pe de altă parte, însăși activitatea societății, vizavi de beneficiarii constanți, are de suferit.

În ședința, din 28.06.1995, toți membrii noului sindicat am hotărît să ne dezicem de toate acțiunile întreprinse în numele sindicatului de cei cîțiva salariați: Dămătăr Traian, Mihai Florin și Sănătescu Daniel (care nici nu mai este salariat al societății noastre), și rugăm ca și dvs., la nivelul instituției pe care o reprezentați, să nu mai dați curs acestor acțiuni decît după o prealabilă consultare și cu noi, care reprezentăm totuși mai mult de 2/3 din numărul total de salariați.

În final, vă precizăm că activitatea în unitate se desfășoară normal, fără reduceri planificate de personal, este o bună coordonare la nivelul întregii societăți, astfel că angajații și-au realizat lună de lună salariul negociat, ba mai mult, aproape lunar, datorită realizării și depășirii profitului stabilit prin bugetul de venituri și cheltuieli, s-a putut da salariaților depășiri semnificative la salariu.

La această dată, unitatea este în posesia Hotărîrii judecătorești de a se privatiza prin metoda MEBO, urgentîndu-se întocmirea documentației pentru evaluarea capitalului social în așa fel ca, la începutul lunii august, să putem contracta creditele pentru demararea acestei privatizări.

Comitetul sindicatului
ADIMET
Lider, Țicoi Ioan
Vice lider, Urzică Dan
Secretar, Dăscăleanu Eugen

☎ TELEFOANE UTILE

☎ SALVARE: 961
☎ POMPIERI: 981
☎ POLIȚIE: Inspectoratul Județean Centrala 140720; Dispecerat 146666; Municipiu Centrala 140020 Dispecerat 146840/955 Ofițer de serviciu 146850; Serviciul Circulație - 140070.
☎ SERVICII MEDICALE MOBILE (asistență medicală de urgență la domiciliu): 113130/569, zilnic între orele 7,00-23,00
☎ AGENȚIA C.F.R.: 147673
☎ INFORMAȚII GARĂ: 146333
☎ AUTOGARĂ: 146587
☎ TAXICOM, dispecerat: 953, 146593
☎ AGENȚIA TAROM: 115239
☎ INFORMAȚII AEROPORT: 178126
☎ STAȚII PECO: Baș Ceauș - 176865; Aurel Vlaicu - 175872; Bucium - 132891; Crișan - 112182; Păcurari - 164142; Sărărie - 147480.
☎ A.C.R. - informații utile: 112345, 130177.
☎ DISPECERATE: R.A. Gaz-Metan - 141737; R.A. Apă-Canal - 142451; Renel - 147070, deranjamente - 929; Termoficare - 141956; R.A. Locuința - 112434; Telefoane - Deranjamente - 921; Protecția mediului - 147010.
☎ GARDA FINANCIARĂ: 114065, 112427.
☎ ADMINISTRAȚIA FINANCIARĂ: 143030
☎ NOTARIAT: 147574
☎ TRIBUNAL: 146300
☎ PROCURATURĂ: 212566
☎ CAMERA DE COMERȚ: 117757
☎ CENTRUL MILITAR JUDEȚEAN: 146370
☎ STATUL MAJOR JUDEȚEAN DE APĂRARE CIVILĂ: 147594
☎ HOTELURI: Moldova - 142225; Traian - 143330; Unirea - 142110; Continental - 114320; Sport - 137817.
☎ POLICLINICA CU PLATĂ: triaj informații - 117244
☎ OFICIUL JUDEȚEAN PENTRU PROTECȚIA CONSUMATORILOR: 145392.
☎ LABORATOR ANALIZE "PRO FAMILIA": 230431

CARNETUL ZILEI

VREMEA

16° – 29° C

■ Vremea va fi caldă, dar în general instabilă în cursul după-amiezii și în primele ore ale nopții, cînd, pe alocuri, se vor semnala averse și descărcări electrice și, cu totul izolat, grindină. Vîntul va sufla slab la moderat, cu ușoare intensificări din sector N-V. Temperatura aerului va marca o ușoară scădere, maximele situîndu-se între 26°-29°C, iar minimele între 16°-18°C. **(Elvira BÎRJOVEANU - Centrul de Prevedere a Vremii - Bacău)**

CALENDARUL CREȘTIN-ORTODOX

✝ Sf. mc. Emilian de la Durostorum și Valentina.

FARMACII DE GARDĂ

Farmacia nr. 2, Piața Unirii (tel. 116029).

SPITALE DE GARDĂ

Spitalul "Spiridon" (tel. 142730): Clinica I Medicală, Clinica a III-a Chirurgie; **Maternitatea "Cuza Vodă"** (tel. 143320).

TELEVIZIUNEA NAȚIONALĂ

TVR 1

7,00 La prima oră. Știri ROMPRES; Buletin meteo; Gimnastica de dimineață; Informații utile; Desene animate (I); Autografe muzicale; Trei minute pentru sport; Cronica șoselei; Unde mergem?; Simezele orașului; Avocatul casei; Dedicații muzicale; Ce spun astrele?; Calendar; Desene animate (II); Actualități; Revista presei de week-end; Puncte cardinale; Maxima zilei ■ **9,20 Film serial (r): Santa Barbara** (SUA), ep. 190 ■ **10,05 Film serial (r): Aur și noroi** (Spania), ep. 90 ■ 10,55 Desene animate ■ 11,10 Studioul șlagărelor cu: Mădălina Manole, Gabriel Cotabiță, Adrian Daminescu, Corina Dogaru, Oana Sîrbu, Dana Bartzer, Costel Gafincu ■ **11,35 Cinematograful de artă (r): O gară de tranzit** (Una estacion de paso, Spania, 1992). Regia Garcia Querejeta ■ 13,10 1001 audiții. Festivalul Muzicii de Cameră de la Brașov (II) ■ 14,00 Actualități ■ 14,10 TVR Iași. Est Meridian ■ 15,05 TVR Cluj-Napoca. Panoramic; Rubrică în limba maghiară: Știri, reportaje; Învățămîntul în limba maghiară la Universitatea Babeș-Bolyai din Cluj-Napoca. Reportaj; Interviu cu sculptorul și inventatorul Katona Lajos ■ 16,00 Actualități ■ 16,10 Fii tu însuți! Săptămîna toleranței ■ 17,00 Conviețuiri. Continuitate și actualitate interetnică în Dobrogea și Banat; Imagini de la Festivalul portului și dansului popular sîrbesc; Interferențe culturale ale minorităților din județul Constanța; Știri și reportaje din viața minorităților din țara noastră ■ 18,00 Cazuri și necazuri în dragoste. O emisiune de divertisment, adresată tinerilor între 16 și 90 de ani! VIP-urile se destăinuie! Nunta de aur; Despre amor... în pas alergător; Mica agenție matrimonială; Muzica dragostei: V.J. Cătălin Crișan; 2x2. Concurs între familii; Cel mai... cea mai... Concurs pentru telespectatori; Surprize ■ 19,00 Clio. Călătorii în istorie. Alianțele României și prăbușirea lor ■ 19,30 Desene animate: Apărătorii pămîntului ■ 20,00 Actualități. Buletin meteo. Telesport ■ 20,45 Publicitate ■ **20,50 Telecinemateca: Rosenemil - o tragică iubire** (coproducție Galla-Film München, Defa Studio Babelsberg, Molecule-Film Paris, Artimage Geneva, ZDF, Profilm București, 1993). Premieră pe țară. Cu: Werner Stocker, Dana Vavrova, Erich Bar, Dominique Sanda, Serge Reggiani. Regia: Radu Gabrea ■ 22,35 Reflector. La tarife înainte, la servicii... înapoi! ■ 23,05 Muzicorama. Info-pop-blitz; Video-clipul emisiunii; Atelier; Prohaz; Noapte albastră; Rock-breloc ■ 23,30 Actualități ■ **23,45 Turul Franței la ciclism.** Rezumatul zilei ■ 23,55 Gong! Emisiune de critică și actualitate teatrală ■ 0,25 Cîntă în noapte un violoncel... Recital Mirel Iancovici. În program: lucrări de Egon Wellesz, Peter Sculthorpe, Ernst Bloch și Paul Constantinescu.

TVR 2

7,00 La prima oră ■ 9,20 Ora de muzică... la Iași. Baletul "Pescărușul" de Roman Vlad. Își dau concursul soliștii și ansamblul de balet al Operei din Iași ■ 10,05 Philippe Pascal și muzica sa (Arte); Activitatea managerială: Departamentul de producție (Worldnet USIA) ■ 11,30 Teatru TV (r): Ciocîrlia de Jean Anouilh ■ 14,00 Actualități ■ 14,10 Ecran de vacanță. Aventurile lui Ex; Muzică; Jocuri ■ **15,00 Film serial: Brigada specială 2.2.** (Brigada Especial 2.2., Venezuela); ultimul episod ■ 16,00 Desene animate ■ **16,30 Film serial: Și bogații plîng** (Mexic), ep. 233 ■ 17,00 23 de milioane (I). Apa între... pic-pic și risipă ■ **17,40 Film serial: Aur și noroi** (Spania, 1992), ep. 93 ■ 18,30 23 de milioane (II). Privatizarea: speranță - certitudine! ■ 22,00 Cu cărțile pe față. Noutăți literare ■ 21,00 TVM. Mesager ■ 21,30 Între Da și Nu. Combaterea crimei organizate. Interviu cu Vasile Manea Drăgulin, procurorul general al României ■ 22,00 Credo. Prima schismă a creștinătății ■ **23,15 Film artistic: Milionul lui Brewster** (Brewster's Milion, SUA, 1985). Cu: Richard Pryor, John Candy, Lonette McKee, Stephen Collins.

TELEVIZIUNI LOCALE

TVR IAȘI

Pr. I, 14,10 - 15,05, Est Meridian Magazin - Note, știri și reportaje din Moldova ■ Accente ■ Povestea unui om: prof. Cristofor Simionescu - rubrică de Oana Lazăr ■ Săptămîna muzicală ■ Trimbulinzii: Pasiuni de vacanță - rubrică de Maria Florea ■ Videoclipul emisiunii.

EUROPA NOVA

10,05 Mati Nova. Emisiune-magazin ■ 11,00 Lumea la microscop: Vietnam (I); Spațiul - o aventură americană (I); Golful Farallon - San Francisco ■ 12,00 Infonova ■ 12,10 Film: "Brubaker" (r) ■ 14,20 Închiderea programului de dimineață ■ 17,00 Deschiderea programului ■ 17,05 Conexiuni economice - Competență și concurență ■ 17,30 Intermeridian - Costa Rica; Excursie într-o țară exotică ■ 18,15 Euromusic ■ 18,25 Clubul lui Gogoșneață ■ 18,30 Desene animate ■ 18,55 Publicitate ■ 19,00 Infonova ■ 19,35 Reporter Europa Nova ■ 20,00 Videoclip '95 ■ 20,30 Ars longa - Secolul Stanislawski (VI) ■ 20,55 Publicitate ■ **21,00 Film: "Amanta regelui"** (prod. SUA; regia Axel Corti. Cu: Timothy Dalton, Valeria Golino) ■ 22,30 Infonova ■ 22,40 Aici Europa Nova (talk-show). Dogmatismul marxist - agentul patogen al tranziției

TELEVIZIUNI PRIN SATELIT

RTL

6,30 Actualități ■ 6,35 Universul Marvel. Fantastic Four. Superechipa. Viață de pirați (s.d.a., SUA 1978) ■ 7,30 Actualități ■ 7,35 Luky Luke. Cu tomahawkul și pipa păcii (s.d.a. SUA/Franța 1983/84) ■ 8,00 Ora 7 ■ 8,30 Actualități ■ 8,35 Între noi (r) ■ 9,00 SOS California. O nenorocire nu vine niciodată singură (s. SUA 1992) ■ 10,00 O familie grozav de drăguță. Castrarea (s.c. SUA 1987/91/r) ■ 10,30 Cheers. Problema cu Amanda (s.c. SUA 1984/85/r) ■ **11,00 Bogat și frumos** (s. SUA), ep. 1246 ■ **11,30 Vremea dorinței** (s.SUA 1987/88), ep. 468 ■ 12,00 Prețul e fierbinte - emisiune concurs ■ 12,30 Duelul familiilor - emisiune concurs ■ 13,00 Actualități ■ **13,30 Sprienfield Story** (s.SUA 1987), ep. 2237 ■ **14,15 Clanul din California** (s.SUA 1991), ep.1556 ■ **15,05 Hobby-ul ei este crima. Sculptura însîngerată** (s.p. SUA 1993/94), cu Angela Lansbury ■ 16,00 Ilona Christen. Copilul meu nu-i al tău (r) ■ 17,00 Hans Meiser. S-au bătut și s-au zgîriat. Crizele relaționale ■ 18,00 Jeopardy! - Emisiune concurs ■ 18,30 Între noi (s. Germania), ep. 150 ■ 19,00 Frumos și bogat (r) ■ 19,30 Exclusiv. Magazinul vedetelor, cu Frauke Ludowig ■ 19,45 Actualități. Știri, sport, buletin meteorologic ■ 20,10 Exploziv Magazin, cu Barbara Eligmann ■ **20,40 Vremuri bune, vremuri rele** (s. Germania 1995), ep. 778 ■ **21,15 Doi parteneri pe șase labe. Nasul invizibil** (s.p., Germania 1995), cu Michele Oliveri, Esther Schweins, Volker Spahr, regia Pete Ariel ■ **22,15 Tequila & Bonetti. Umbrele trecutului** (s.p. SUA 1992), cu Jack Scalla, Shanelle Workman, Robert Knepper, regia Richard C. Okie ■ **23,10 Quincy. Pînă dincolo de moarte** (s.p. SUA, 1977/78), cu Jack Klugman, Garry Walberg, John S. Ragin, regia Tony Mordente ■ 0,15 Show-ul de noapte la RTL, cu Tomas Koschwitz ■ 1,00 Actualități nocturne cu Heiner Bremer ■ 1,30 Cheers. Visuri despre mările sudului (s.c., SUA 1984/85) ■ 2,00 O familie grozav de drăguță. Ucigașii de vacanță (s.c., SUA 1987/91) ■ 2,30 SOS California ■ 3,20 Hobby-ul ei este crima (r) ■ 4,10 Ilona Christen (r) ■ 5,00 Hans Meiser (r) ■ 5,55 Explosiv magazin (r) ■ 6,15 Exclusiv - Magazinul vedetelor (r).

PRO 7

5,50 Arabella Kiesbauer. (Talk-Show/r) ■ 6,45 Taff - zilnic, actual, proaspăt, obraznic. Magazin informativ cu Sabine Noethen (r) ■ 7,05 Alf. Un pacient dificil, SUA 1989 (s.co/r) ■ 7,30 Garfield și prietenii săi (d.a/r) ■ 7,50 Bugs Bunny (d.a/r) ■ 8,15 Familia Flintstones. Flopul din tort, SUA 1965 (d.a/r) ■ 8,45 Bonanza. Ziua lăncii, SUA 1963 (s.w) ■ **9,45 Mannix. Bărbatul fără memorie,** SUA 1971/75 (s.p) ■ **10,40 Roseanne. Spășit sau neînțelegător?** SUA 1993 (s.co/r) ■ 11,10 Examinarea cauciucurilor, SUA 1967 (co./r) ■ **13,10 Dur, dar drăguț. Bărbatul cu ochii de jad,** SUA 1979, cu Robert Wagner, Stefanie Powers (s.p) ■ **14,05 Farduri și pistoale. Aterizare forțată,** SUA 1976, cu Angie Dikinson, Earl Holliman (s.p) ■ **15,05 Arabella Kiesbauer. Dragostea mea din fotografie** (Talk-Show) ■ **15,10 Străzile din San Francisco. Călăul autodesemnat,** SUA 1974, cu Karl Malden, Michael Douglas (s.p) ■ 16,05 L.A. Law - Avocați, trucuri, procese. Revoltă de palat, SUA 1991 (s/just), cu Harry Hamlin, Jill Eikenberry ■ 18,05 Aventurile lui Tiny Toon. De ce nu știe să citească Dizzy, SUA 1991 (d.a) ■ 18,30 Popeye marinarul (d.a) ■ 18,35 Pantera roz. În vizită la desenele animate înrudite cu Paul. Înghețata roz, SUA 1964/71 (s/d.a) ■ 19,00 Familia Flintstones. Bărbații de piatră și cutiile lor zburătoare, SUA 1966 (s/d.a) ■ 19,30 Alf. Petrecerea din Hawaii, SUA 1989 (s.co), cu Max Wright, Anne Schedeen ■ **20,00 Roseanne. O petrecere zgomotoasă,** SUA 1993 (s.co), cu Roseanne Arnold, John Goodman ■ 20,30 Taff - zilnic, actual, proaspăt, obraznic. Magazin informativ cu Sabine Noethen ■ 20,55 Actualități ■ 21,10 Buletin meteorologic ■ **21,15 Din seria "Orele destinului". Scandal la spitalul de urgență.** Film TV, SUA 1994, cu Joe Mantegna, Lynn Whitfield, Melinda Dillon. Dr. John Novelli lucrează la urgență într-un spital public, în care condițiile erau de-a dreptul scandaloase și care trebuia privatizat. Cînd, în urma unei operații îi moare un pacient, este acuzat de moartea acestuia... ■ 23,05 Reporterii. Magazin de reportaje din politică, economie, cultură și societate ■ **0,00 Quartetul de oțel,** Hong Kong 1973, cu Wang Yu, Chen Sing, Sheng Yu. În momentul în care cîștigă o mare sumă de bani, jucătorul Hsiao Pao nu știe că aceasta provine dintr-un jaf cu ocazia căruia, un paznic a fost omorît fără scupule... ■ 1,35 Actualități ■ 1,45 L.A. Law - Avocați, trucuri, procese, SUA 1991 (s/just/r) ■ 2,35 Actualități ■ 2,45 În miezul lucrurilor. Magazinul de luni. Talk-magazin cu Kerstin Graf și invitații săi (r) ■ 4,10 Palm Beach-Duo. Material pentru un roman polițist, SUA 1994 (s.p/r) ■ 4,55 Actualități ■ 5,05 Mannix. O crimă ca din carte, SUA 1971 (s.p/r).

SAT 1

6,30 Germania dimineața cu Kurt Lotz ■ 8,30 Brunch TV - A trăi în ziua de azi, cu Jo Klüner ■ 10,30 Să reușim. Magazinul succesului și al simțului vieții, cu Susanne Holst ■ 11,00 În toate cazurile, Stefanie (s.medical), Germania, 1994 (r) ■ 12,00 Klipp-Klapp; clubul videoclipurilor cu Dieter Hallervorden ■ **12,30 Vecinii: Dreptul unui tată** (s. familial), Australia, 1987; regia: Kendal Flanagan; cu: Jason Donovan, Elaine Smith, Kylie Minogue ■ **13,00 Sub soarele Californiei: Perioada de doliu** (s. familial), SUA, 1992; regia: Nicholas Sgarro; cu: Kevin Dobson, William Devane, Michelle Philips ■ **14,00 Falcon Crest: Ruperi de nori** (s.familial), SUA, 1988 ■ **15,00 Cagney & Lacey: Reguli de joc greșite** (s.p.), SUA, 1985 ■ **16,00 Nava spațială Enterprise. Generația următoare: Pe un drum îngust** (s.SF), SUA, 1989 ■ **17,00 Baywatch: Salvamarii din Malibu. Război pe plajă** (s.a.), SUA, 1991 ■ 18,00 Să riscăm! Emisiune-concurs cu Gundis Zambo ■ 18,30 Reportaje regionale ■ 19,00 Totul sau nimic! - emisiune concurs cu Jörg Draeger ■ 20,00 Actualități ■ 20,15 Zilnic - Ran; emisiune sportivă ■ 20,30 Roata norocului ■ 21,15 Schwarz intervine (s.p.), Germania, 1994 ■ **22,15 Hunter: O slăbiciune pentru bancher** (s.p.), SUA, 1990 ■ 23,15 Ulrich Meyer: Oamenii din spatele titlurilor ■ 0,00 Reportaje. Spiegel TV ■ 0,35 Noaptea în care se trezește Dracula (f. horror), Germania/Spania/Italia, 1969. Fugind de vampirul transilvănean, tînărul londonez Jonathan cade de pe fereastră, trezindu-se în clinica profesorului Helsings. ■ 2,05 Nava spațială Enterprise. Generația următoare (s.SF/r), SUA, 1989 ■ 2,55 Baywatch: Salvamarii din Malibu (s.a.), SUA, 1989 (r) ■ 3,45 Cagney & Lacey (s.p.), SUA, 1985 (r) ■ 4,50 Falcon Crest (s. familial), SUA, 1988 (r) ■ 5,40 Sub soarele Californiei (s. familial), SUA, 1988, (r).

TELECABLE

9,00 Deschiderea emisiunii ■ 9,05 Show maraton pentru cei mici ■ 12,15 Desene animate ■ 12,30 Film: "Răzbunarea unei blonde" ■ 15,00 Film: "Dragonii gemeni" ■ 16,30 Film: "Armata lui Zombi" ■ 18,20 Telecinemateca: "Duminica la New York" ■ 21,00 Film: "O crimă mică și perfectă" ■ 22,30 Film: "Șoimul" ■ 0,15 Penthouse (sexy) ■ 0,25 Film: "Cercetări personale".

RADIO NORD-EST

5,30 - 10,00 Micul dejun - Emisiune matinală de informații și muzică, știri din actualitatea locală, informații utilitare, horoscop, sfatul medicului, informații economice, concursul dimineții, relatări în direct din diferite puncte ale orașului (6,00 -6,30 - Buletinul de știri și programul Actualitatea, preluate de la BBC). Realizatori: Cătălin Lenta și Cătălin Elisei ■ 10,00 - 14,00 Fir direct. Timp de patru ore în contact direct cu viața orașului: informații din actualitatea locală, răspunsuri la întrebările ascultătorilor, relatări în direct, concursuri, muzică. Realizator Iulia Mihalache ■ 14,00 - 14,30 BBC: Buletinul de știri și Actualitatea ■ 14,30 - 18,00 Turnul de control - cea mai importantă emisiune informativă a zilei; 14,45 Paralela sport; 16,30 Puls Nord Est - știri, reportaje, interviuri, relatări din actualitatea locală și națională; 17,30 Financiarul - rubrica de informații economice, muzică. Realizator Ovidiu Șimonca ■ 18,00 - 19,00. BBC: Buletinul de știri și Actualitatea ■ 19,00 -21,00 Buzduganul de seară. Emisiune de divertisment: muzică și concursuri. Realizatori: Livia Susanu și Daniel Buzdugan ■ 21,00 - 21,30 BBC: Buletinul de știri și Actualitatea ■ 21,30 - 22,00 Puls Nord-Est - ediția de seară (știri, reportaje, interviuri, relatări din actualitatea locală și națională) ■ 22,00 - 24,00 O emisiune despre America și muzica americană, cu Liviu Cangiopol, Andrei Partos, Sandi Leonties și doi invitați surpriză. Realizator Costi Rezlescu ■ 1,00 - 3,00 ROB MC LEEAN SHOW - VOA EUROPE ■ 3,00 - 4,15 Albumul nopții ■ 4,15 - 5,00 Jazz - VOA EUROPE ■ 5,00 - 5,3- Ritmuri de înviorare.

Monitorul
cotidian de informații
Str. Smîrdan nr. 5 ■ Tel. 17.25.57; 271271; 271333; 271467 (centrala) ■ Fax 27.04.15
■ Publicitate tel./fax 14.47.76
■ REDACTOR ȘEF - Dan Radu
■ REDACTOR ȘEF ADJUNCT - Ovidiu Șimonca
■ SECRETAR GENERAL DE REDACȚIE - Marius Cristian

ȘEFI DEPARTAMENTE:
■ Eveniment local: Toni Hrițac (int. 110)
■ Investigații: Vali Știrbu (int. 110)
■ Eveniment național și internațional: Cristian Racu (int. 110)
■ Economic: Costel Stroescu (int. 117)
■ Cultură: Dorin Popa (int. 109)
■ Sport: Nicolae Grecu (int. 107)
■ Redactor de serviciu: Constantin Iurașcu (int. 124)
■ Fotoreporter: Constantin Plop
■ Grafică: Lucian Amarii, Daniel Melinte
■ Publicitate: Cristina Labonțu (int. 122, fax 144776)
■ Difuzare: Mihai Tudose (int. 120)
■ Contabilitate: Antoneta Filip (int. 112)

NORD-EST PRESS
- agenție de presă -
Str. Smîrdan nr. 5 ■ Tel. 17.25.57; 271271 (centrala) ■ Tel 14.56.10
■ EDITOR: Mona Dîrțu

EDITOR
NORD-EST
Str. Smîrdan nr. 5 ■ Tel. 17.25.57; 27.12.71 ■ Fax 27.04.15
Director general: ALEXANDRU LĂZESCU
Director editor: FLORIN ZAMFIRESCU
Director de marketing: CEZAR CALUSCHI
Director executiv: GABRIEL RUSU

ABONAMENTELE se pot face la orice Oficiu Poștal din țară.
MONITORUL figurează în catalogul Presei interne la poziția 838.

TIPAR OFFSET: MULTIPRINT, Iași str. Sf. Lazăr nr. 49

MONITORUL EXTERN

Si în Spania se consumă droguri

Poliția spaniolă a capturat aproape trei tone de hașiș

Poliția spaniolă a capturat aproape trei tone de hașiș, avînd o valoare la prețul străzii de aproximativ opt miliarde pesetas (70 milioane dolari), în cursul a două raiduri pe care le-a efectuat la sfîrșitul spătămînii, relatează Reuter. Sîmbătă a fost descoperită o cantitate de 1.677 kg de drog, ascuns într-un camion, în mica enclavă spaniolă din nordul africii, Melilla. Surse ale poliției au declarat că această cantitate avea drept destinație orașul spaniol Malaga. Duminică, poliția a mai descoperit 1.125 de kg de hașiș, într-un alt camion, la Algeciras, în extremitatea sudică a țării, după ce camionul trecuse strîmtoarea Gibraltar, venind din Maroc. Șoferii ambelor camioane, unul spaniol și celălalt francez, au fost arestați.

Cînd sînt beți, englezii trag cu pistolul

Un tînăr - amendat pentru a fi tras cu pistolul în apropierea reședinței premierului britanic

Un tînăr de 19 ani a fost amendat, ieri, cu 250 de lire sterline pentru că a tras cu un pistol de start în apropierea reședinței premierului britanic, John Major, relatează Reuter. Robert Gipsters a recunoscut faptele, afirmînd că era într-o stare avansată de ebrietate. Săptămîna trecută, el i-a trimis premierului britanic o scrisoare în care și-a cerut scuze pentru acest incident. Avocații apărării au declarat că Gipsters nu ar fi putut să rănească pe nimeni, deoarece cu acest tip de pistol nu se pot trage gloanțe. Incidentul s-a petrecut pe 18 iunie, dar nu a fost dat publicității decît săptămîna trecută.

În Germania

Contrabandiștii de plutoniu rusesc au fost condamnați la închisoare

Un judecător din München a condamnat, ieri, la închisoare doi spanioli și un columbian, pe baza acuzațiilor că au introdus ilegal din Rusia în Germania un geamantan cu plutoniu utilizabil la producerea armelor nucleare. Plutoniul a fost capturat în august anul trecut, la aeroportul din München, ceea ce a creat temeri că materialul ar putea ieși cu ușurință din Rusia, ajungînd în posesia unor grupuri teroriste sau guverne ostile păcii, care l-ar folosi pentru șantaj sau pentru dezvoltarea programelor nucleare cu caracter militar. Columbianul Justiniano Torres, în vîrstă de 30 de ani, a fost condamnat la patru ani și zece luni închisoare, spaniolul Julio Oroz, 50 ani, la trei ani și nouă luni, iar compatriotul acestuia, Javier Bengoechea, 61 ani, la trei ani închisoare. Toți trei s-au declarat vinovați de contrabandă cu material radioactiv, dar au susținut că au fost implicați în afacerea respectivă de către poliția și agenții germani de spionaj. Descoperirea plutoniului a determinat izbucnirea unui scandal de amploare, în care Germania a acuzat Rusia că nu asigură securitatea instalațiilor nucleare, iar Rusia a acuzat Germania că a înscenat captura pentru a-i păta reputația, relatează Reuter.

Dezastru la BASF

O explozie de proporții a provocat pagube majore și rănirea a patru muncitori

O explozie a aruncat în aer un laborator al concernului chimic german BASF AG, provocînd rănirea gravă a patru muncitori și pagube materiale considerabile. Purtătorul de cuvînt al concernului Bernd Gerling a precizat, luni, că muncitorii au suferit arsuri grave și au primit tratament medical de urgență. Medicii vor supraveghea cîteva zile starea sănătății lor. Explozia s-a petrecut duminică seara, cînd anumiți solvenți au fost dispersați accidental și, în amestec cu aerul, au explodat. "Nu știm cum au fost dispersați solvenții, specialiștii lucrează pentru a descoperi cauza accidentului", a declarat Gerling. Incendiul care a izbucnit a distrus mari porțiuni din clădire. Sumele necesare pentru repararea clădirii se ridică la cîteva sute de mii de mărci, relatează Reuter.

Un nou atac xenofob în Germania

Imigranții turci sînt din nou ținta atacurilor extremiștilor de dreapta

Aproximativ 20 de persoane, în majoritate turci, au fost rănite ieri dimineață, în urma incendiului izbucnit într-un imobil din orașul german Remscheid. Printre răniți se numără și patru copii sub nouă ani, au anunțat surse ale poliției locale, citate de Reuter. Pînă în prezent, există indicii potrivit cărora la originea incendiului s-ar fi aflat o bombă artizanală plasată pe casa scării. Imobilul afectat era locuit de 41 de turci, un italian și trei germani. Anul trecut, atacurile extremiștilor de dreapta s-au soldat cu 30 de victime, însă datele statistice indică o scădere considerabilă a numărului incidentelor de acest gen.

Enclava bosniacă Zepa se află într-o situație disperată

■ *forța propusă de Franța a fi dislocată în enclavele bosniace ar urma să aibă și sarcini ofensive*

Trupele sîrbilor bosniaci au avansat și mai mult în enclava musulmană ***Zepa,*** unde au întîmpinat o rezistență anemică, în vreme ce comandanții militari ai Occidentului au analizat planurile de a întări efectivele FORPRONU ce apără ***"zonele sigure",*** relatează Reuter. Purtătorul de cuvînt al ONU, ***Alexander Ivanko,*** a declarat că infanteria sîrbă, sprijinită de tancuri și mortiere grele se află la doar un km și jumătate de Zepa. Avansul sîrbilor pare să se oprit duminică după-amiază, cu toate că rezistența trupelor guvernamentale bosniace nu s-a prea făcut simțită. Acestea din urmă, temîndu-se că militarii ONU nu vor lupta cu trupele avansate ale sîrbilor, au efectuat un raid asupra unui post al celor 79 de militari ucrainieni care sînt staționați în enclava ce adăpostește circa 15.000 de musulmani, capturînd armament și muniție. Aviația NATO a survolat Zepa pentru a-i convinge pe sîrbi să se retragă, însă nu a fost dat ordinul aplicării de lovituri aeriene.

Comandanții militari din mai multe țări occidentale s-au reunit de urgență la Londra, pentru a evalua oportunitatea unei eventuale replici armate împotriva agresiunii sîrbilor. Amiralul francez ***Jacques Lanxade*** urma să propună trimiterea de trupe de întărire, echipate cu armament greu, către Gorazde, altă "zonă sigură" amenințată de sîrbi, precum și pentru a deschide o cale rutieră pentru convoaiele umanitare spre Sarajevo. Lanxade, împreună cu feldmareșalul britanic ***Sir Peter Inge,*** și generalul american John Shalikashvili, șeful Statului Major Inter-Arme urmau să convină asupra unui plan, care va fi supus aprobării finale din partea liderilor politici. Ministrul francez al Apărării, ***Charles Millon,*** a declarat că propunerea va necesita aportul militarilor europeni și sprijinul elicopterelor americane.

Însă, în vreme ce Statele Unite par dornice să furnizeze elicopterele de sprijin, ele rămîn ferme, pe o poziție de refuz, în ceea ce privește angajarea de trupe de infanterie americane în operațiunea militară preconizată. Iar forța de reacție rapidă franco-britanico-olandeză nu este încă gata de acțiune, dar, spre desebire de căștile albastre, în vehiculele lor albe, noile trupe sînt dotate cu echipament camuflat și pe deplin pregătite de luptă.

Căderea Srebrenicei a produs cel mai mare exod de refugiați de la începutul războiului, în aprilie 1992. Aproximativ 23.000 de refugiați au trecut linia frontului spre teritoriile controlate de musulmani, au declarat surse ale agențiilor umanitare ale Națiunilor Unite. Sursele au mai declarat că soarta a circa 4.000 de bărbați musulmani, separați de familiile lor și reținuți de către sîrbi în cursul săptămînii trecute, a provocat îngrijorare. Sîrbii bosniaci au fost, în principiu, de acord să permită accesul Crucii Roșii Internaționale la musulmanii luați prizonieri odată cu capturarea Srebrenicei, însă, pentru moment, sîrbii încă refuză să facă acest lucru.

Duminică seară, la Sarajevo au fost ucise două persoane, iar alte trei au fost rănite, în momentul în care două mortiere au căzut într-o regiune veche a orașului. Alte trei persoane fuseseră rănite, de asemenea, în cursul zilei, în bombardamentul declanșat de sîrbi asupra suburbiei Hrasnica, din vestul capitalei bosniace, aflată sub controlul trupelor guvernamentale.

Valul de căldură din SUA a provocat peste 130 de victime

■ *căldura excesivă a ucis 60 de persoane numai în regiunea orașului Chicago*

Canicula i-a făcut pe americani să recurgă la dușuri cu apă rece pe stradă

Un val ucigaș de căldură ce s-a abătut asupra regiunii central-vestice a Statelor Unite a provocat, duminică, la morga din Chicago o afluență de cadavre fără precedent, aici fiind aduse camioane frigorifice pentru depozitarea trupurilor ce urmează a fi autopsiate, relatează Reuter. Autoritățile orașului Chicago au declarat că bilanțul victimelor caniculei, ce durează de cinci zile, atingînd joi temperatura record de 41 de grade Celsius, s-ar putea ridica cu ușurință la peste 100.

Situația înregistrată la morga din Chicago este fără precedent, iar o sursă a acestei instituții a declarat că temperaturile mari au creat un tip neobișnuit de dezastru, lent, dar care depășeste chiar și accidentele majore precum părăbușirile de avioane. Sursa a mai declarat că niciodată clădirea morgii nu a fost atît de animată ca în prezent. Multe dintre victime erau bătrîni, însă printre cei decedați se găsesc și doi băieți care au fost uitați încuiați într-o mașină, sîmbătă, timp de o oră, de către cea care avea grijă de ei.

Bilanțul oficial al morților în regiunea Chicago se ridică la 60, însă la morga orașului mai sînt încă de autopsiat 113 cadavre. Unele dintre ele au fost trimise direct la companiile de pompe funebre, pentru a fi autopsiate acolo.

La Milkwaukee, statul Wisconsin, în ultimele 36 de ore medicii legiști primiseră spre autopsiere 84 de cadavre, comparativ cu fluxul normal de opt cadavre pe zi. Multe dintre decese au fost provocate de căldura excesivă. De asemenea, la New York s-au înregistrat 11 decese, iar la Philadelphia 21.

Meteorologul ***Jim Candor*** a declarat că temperaturile se vor menține, în continuare, ridicate în zona central-vestică și pe coasta de est a Statelor Unite, și în ziua de luni, atingînd valori între 32-27 grade Celsius. Cel mai intens val de căldură, însă, se pare că a trecut, a precizat Candor.

Cel puțin trei persoane au decedat și în zona capitalei americane, Washington D.C.. Valul de căldură, combinat cu o umiditate accentuată a aerului i-a ținut atît pe turiști, cît și pe localnici, departe de străzile capitalei. Temperatura de 37 grade Celsius înregistrată sîmbătă, la Washington, a fost cu numai un gard mai mică decît maxima absolută înregistrată în oraș. Monumentul lui George Washington a fost închis, pentru a treia zi consecutivă, din cauza temperaturilor mult prea ridicate pentru turiști.

Explozie spectaculoasă la depozitul principal al marinei militare braziliene

■ *explozia s-a soldat cu mari pagube materiale*

În ***Brazilia,*** depozitul principal de muniție al marinei militare, situat în apropiere de ***Rio de Janeiro,*** a fost distrus de o serie de explozii al căror suflu s-a resimțit în oraș timp de mai multe ore. Nu s-au înregistrat pierderi de vieți omenești, dar 17 marinari care lucrau în depozit au primit îngrijiri medicale pentru arsuri ușoare. Aceștia se află în stare de șoc. Corespondentul BBC informează că deflagrațiile s-au auzit pe o rază de zece kilometri.

Depozitul se afla pe o insulă aflată la un kilometru de țărm; acesta reprezenta, practic, întreaga dotare aparținînd marinei militare. Ministerul Apărării din Brazilia a emis o declarație, în care se specifica că în depozit se aflau mortiere și tunuri, dar a infirmat supozițiile potrivit cărora acolo se aflau și rachete EXOCET. Pagubele sînt enorme. Depozitul avea o suprafață de 600.000 metri pătrați și era compus din 50 de locuri de depozitare și camere subterane. Populația este sfătuită să evite locul dezastrului. Poliția și marina au intervenit pentru a stinge incendiile. 12 marinari au fost salvați de o barcă particulară; ei au fost aruncați în mare de suflul exploziei, în timp ce executau o misiune de rutină.

Incendiul a fost stins după patru ore, relatează postul de televiziune Globo, preluat de Reuter. Zona a fost încercuită și localnicii din apropierea zonei au fost evacuați. Toți cei 40 de soldați și ofițeri, care se aflau în incinta depozitului la ora cînd s-a petrecut explozia, au fost recuperați și au primit îngrijiri medicale la fața locului. Explozia pare a fi fost rezultatul unui accident, dar o anchetă va lămuri cel mai bine cauza acestui accident.

Un studiu asupra nivelului de trai în mai multe capitale ale lumii

Capitala Mexicului - cel mai ieftin și mai "treaz" oraș din lume

În urma unui studiu efectuat asupra situației economice din 125 de capitale ale lumii, un grup de experți independenți din ***Geneva*** a stabilit unde se trăiește mai bine. S-a luat ca bază așa-numitul coș de consum, în care intră prețul locuinței, al educației, al principalelor servicii și produse. După cum au arătat-o cercetările, ***"paradisul"*** este reprezentat de orașul Mexico, cel mai ieftin și mai "treaz" oraș: pe cap de locuitor revin anual numai 1,5 litri de băuturi tari, în timp ce orașul cel mai costisitor s-a dovedit a fi Tokyo, unde viața este de două ori mai scumpă decît la New York. După Tokyo, urmează Zürich și Geneva.

Viața în Europa devine în general tot mai grea. Creșterea prețurilor nu este proporțională cu cea a salariilor. Dintre cele zece orașe ale planetei cu viața cea mai scumpă, șapte se află pe continentul european. ***Moscova*** era considerată anul trecut cel mai scump oraș al Europei, însă în acest an, nu se știe din ce motive, ea a coborît pe locul șase în Europa și pe locul opt în lume. Viața în Africa este mai ieftină, aceasta însă din cauza faptului că acolo, pur și simplu, lipsesc multe servicii sociale pentru care în țările civilizate se plătește foarte bine. A te afla în America Latină este două ori mai ieftin decît în Africa, însă în ultimii cinci ani, după multi indicatori, Mexicul a depășit Rusia, ocupînd locul șaptesprezece pe lista țărilor dezvoltate ale lumii, silind Rusia să se retragă pe locul treizeci și opt.

Italia: cum se mai poate intra în viața politică

■ *italienii demonstrează în sprijinul fostului magistrat Antonio Di Pietro*

Aproximativ 300 de italieni au demonstrat, duminică, în sprijinul fostului magistrat ***Antonio Di Pietro*** **(foto)**, devenit un adevărat erou popular în urma atacului său împotriva corupției politice, care este nevoit, în prezent, să se apere el însuși de astfel de acuzații, relatează Reuter. Printre protestatarii care s-au adunat în orașul Brescia, din nordul Italiei, se numără și multe persoane din orașul natal al lui Di Pietro, Montenero, situat la 700 de km spre sud, în regiunea Molise. Demonstranții au scandat ***"Jos mîinile de pe magistrați, jos mîinile de pe Tonino".*** Presa italiană a relatat că magistrații din Brescia îl interogaseră pe Di Pietro, cu cîteva zile înainte, într-un loc ce a rămas secret, ancheta vizîndu-i, de asemenea, și pe foștii colegi ai acestuia din Milano, în cadrul operațiunii ***"Mîini curate".*** Di Pietro a fost reținut pentru 18 ore, pe data de 2 iulie a.c., sub acuzațiile de abuz în serviciu și corupție. Di Pietro, care i-a părăsit dramatic pe colegii săi din cadul operațiunii "Mîini curate", în luna decembrie a anului trecut, a fost acuzat de a se fi folosit de poziția sa pentru a facilita acordarea unui împrumut bancar și de a-și fi ajutat un prieten să promoveze la conducerea poliției rutiere din Milano. Fostul magistrat a declarat că toate aceste acuzații fac parte dintr-o campanie orchestrată împotriva sa.

O aniversare sumbră

50 de ani de la prima explozie nucleară provocată de om.

Duminică s-au împlinit 50 de ani de la prima explozie nucleară din istoria lumii. Explozia a avut loc pe data de 16 iulie 1945, în deșertul din New Mexico. Testul, care a avut loc la Alamogordo, la așa-numitul ***Trinity Sight,*** a dovedit că, datorită Proiectului Manhattan, Statele Unite poseda tehnologia necesară realizării și lansării deasupra Japoniei a unei bombe atomice; așa s-a și întîmplat trei săptămîni mai tîrziu. Trinity Sight, aflat acum în mijlocul unei baze ultrasecrete de rachete, este foarte rar deschis pentru public, iar singurul lucru care amintește de prima explozie nucleară din lume este un obelisc negru.

CITIȚI ZILNIC
ZIUA!
• editorial despre starea națiunii • dezvăluiri • articole economice și anchete sociale • finanțe și informații bursiere • patru pagini de SPORT • divertisment, magazin • modă • informații despre staruri • mică și mare publicitate
Nu pierdeți ZIUA în zadar!

amplificatoare
frecvențmetre
circuite de înaltă frecvență
link-uri
feed-ere
aparatură medicală
receptoare
CARCASE
distribuitoare
rack-uri
multimetre
mixere
TEKO
101 modele pentru
multimetre
osciloscoape
testere
interfoane
indicatoare digitale
emițătoare
amplificatoare de antenă
genaratoare de semnal
echipamente portabile sau staționare
telecomenzi auto, audio-video sau universale
etc
BRECO
Electric PULS
tel. 213284
fax 230094

AGENȚIA BURSIERĂ
NORD-EST
Sîntem interesați în tranzacționarea următoarelor produse:
- grîu
- orz
- orzoaică
(cantități peste 500 to.)
Toate aceste produse trebuie să corespundă condițiilor conform S.T.A.S. în vigoare.
Contactați-ne !!!
Tel. 032-211570, interior 17,22 Fax 032-146363
Iași-6600, Bd. Copou nr. 3

citiți citiți citiți citiți
citiți citiți citiți citiți citiți
citiți citiți citiți citiți citiți
citiți citiți citiți citiți

LUMEA
100 de ani de CINEMATOGRAFIE

BIBLIOTECA CENTRALĂ UNIVERSITARĂ M. EMINESCU IAŞI

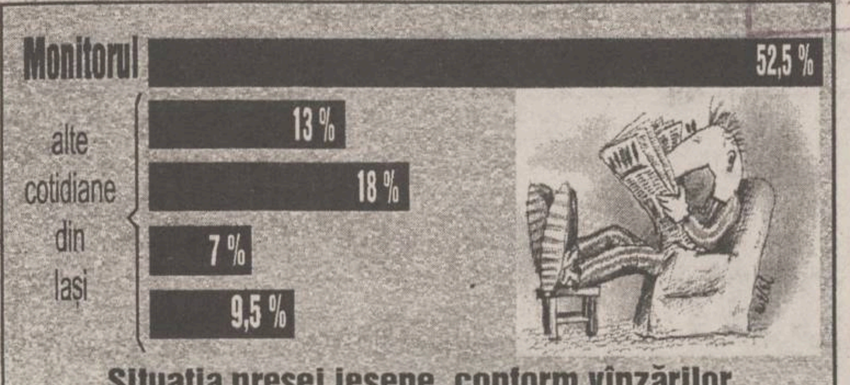

Situaţia presei ieşene, conform vînzărilor prin reţelele firmelor de difuzare

PDSR pregăteşte o lege a amnistiei

Oliviu Gherman a declarat, marţi, că cele mai multe cereri vizînd amnistierea foştilor membri ai CPEX al PCR nu au venit de la PSM, ci de la *Amnesty International.* Promovarea unei legi a amnistiei reprezintă una din condiţiile pe care PSM le impune PDSR în vederea menţinerii colaborării pe mai departe. Gherman a anunţat că, la începutul sesiunii legislative de toamnă, PDSR va iniţia consultări cu toţi liderii politici, pentru a găsi, împreună, o soluţie la aceată problemă. Preşedintele PDSR nu s-a pronunţat în privinţa justeţei şi necesităţii amnistierii foştilor lideri ai PCR, dar a invocat părerea exprimată de deputatul ţărănist, Ion Raţiu, ***"care s-a pronunţat în repetate rînduri împotriva condamnării acestora".***

Un nou incendiu într-un tren de persoane

Un vagon al trenului personal 5006, care circula pe ruta ***Ciceu-Buzău-Bucureşti,*** a luat foc, ieri, în jurul orei 14.30, la mai puţin de jumătate de oră de la sosirea garniturii în Gara de Nord. Incendiul, izbucnit din cauze deocamdată necunoscute, la etajul vagonului doi, a fost stins de pompierii militari. Comandamentul Trupelor de Pompieri a informat că sinistrul nu a făcut victime, întrucît pasagerii părăsiseră deja trenul. Amintim că duminică la ora 15.06, la ieşirea din staţia CFR Focşani a luat foc un vagon al trenului personal 5101 Galaţi - Cîmpulung Moldovenesc.

MIERCURI
19 iulie 1995
An V, Nr. 169
(1231)
12 PAGINI
400 LEI

pentru Republica
Moldova
30 bani

Monitorul

cotidian de informaţii

SECŢIUNEA A
ŞTIRI,
OPINII,
COMENTARII

Înainte de a anunţa Poliţia, Salvarea sau Pompierii, sunaţi la MONITORUL!
271.271

Director onorific: AUREL LEON
Redactor şef: DAN RADU

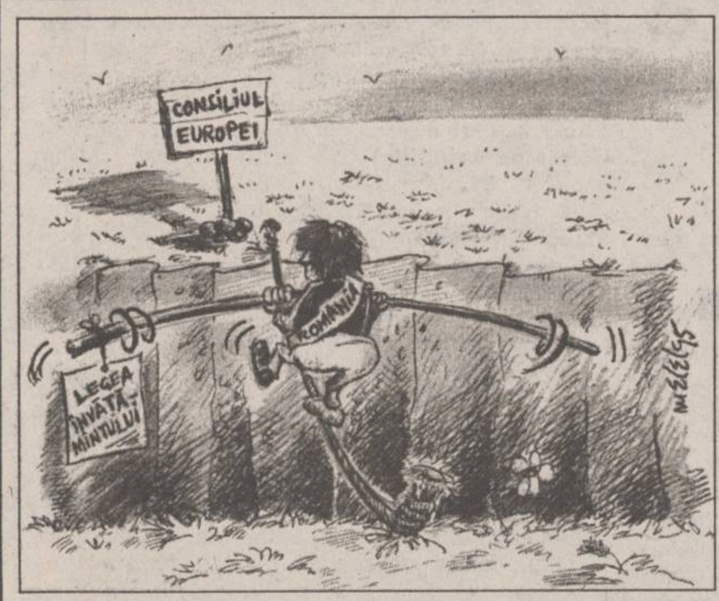

Ce fac diplomaţii noştri în străinătate?

Situaţie delicată a României pe plan internaţional

■ ***principalele reacţii faţă de rezoluţia adoptată recent de Parlamentul European***

Rezoluţia adoptată la 13 iulie de ***Parlamentul Uniunii Europene*** şi în cuprinsul căreia sînt catalogate, în termeni duri, obstrucţiile pe care autorităţile române le-ar ridica în calea respectării drepturilor minorităţilor a provocat reacţii vehemente în rîndurile diplomaţilor şi liderilor politici români. Rezoluţia, al cărei proiect a fost iniţiat de deputatul creştin-democrat ***Otto von Habsburg,*** critică mai ales prevederile din cadrul Legii învăţămîntului din România, referitoare la învăţămîntul pentru minorităţi.

Astfel, în timp ce Guvernul României a luat cunoştinţă cu ***"surprindere şi nedumerire"*** de conţinutul acestui document politic, ministrul român al Afacerilor Externe, ***Teodor Meleşcanu*** a apreciat drept "nefondată" adoptarea rezoluţiei. În opinia şefului diplomaţiei româneşti, respectivul document critică un text (Legea învăţămîntului) al cărui cuprins parlamentarii europeni nu îl cunosc şi care, pe de altă parte, nu are încă statutul juridic de lege.

Atît liderii partidelor din arcul guvernamental, cît şi cei din opoziţie (cu excepţia UDMR) văd în adoptarea acestei rezoluţii un rezultat al prestaţiei slabe de care a dat dovadă delegaţia parlamentarilor români acreditată la Consiliul Europei.

Pe de altă parte, ieri cu unanimitate de voturi, Curtea Constituţională a României a decis că Legea învăţămîntului respectă atît Constituţia, cît şi normele internaţionale la care România a aderat. **(Amănunte în pagina 5A)**

Au fost stabilite locurile de unde ieşenii îşi vor putea ridica cupoanele nominative

■ ***începînd cu 10 august ieşenii vor putea intra în posesia acestora***

În vederea distribuirii cupoanelor nominative de privatizare, ***Agenţia Naţională de Privatizare*** (ANP) a elaborat recent normele metodologice specifice, aprobate prin ***H.G. 476/1995.*** Potrivit acestora, în acţiunea de organizare a distribuirii cupoanelor sînt angajate autorităţile publice locale şi judeţene şi serviciile publice descentralizate ale ministerelor. Concret, la nivelul judeţului Iaşi a fost constituit un secretariat tehnic, care urmăreşte aplicarea legii, secretariat care este condus de prefectul ***Dan Gâlea*** şi format din reprezentanţi ai Prefecturii, Consiliului Judeţean, Primăriei municipiului, Direcţiei Muncii şi Protecţiei Sociale, ANP, FPS, FPP, Agenţiei Române de Dezvoltare, Poliţiei municipiului, iar la nivelul localităţilor rurale - secretarii consiliilor locale. Acţiunea de întocmire şi editare a listelor nominale cu cetăţenii care au dreptul să primească cupoanele de privatizare este în curs de desfăşurare, în prezent lucrîndu-se la arondarea persoanelor pe străzi şi pe oficii poştale. Din informaţiile pe care le deţinem rezultă că Serviciul de evidenţă a populaţiei din cadrul Poliţiei municipiului urmează să întocmească lista persoanelor decedate, ai căror urmaşi legali au dreptul să beneficieze de cupoanele respective. De asemenea, secretariatul tehnic judeţean urmează ca, pentru definitivarea listelor, să primească de la ANP listele cu persoanele care au participat deja la privatizare cu întregul carnet cu certificate de proprietate.

Precizăm că la nivelul judeţului Iaşi cupoanele de privatizare vor fi distribuite cetăţenilor îndreptăţiţi prin oficiile poştale la care sînt arondaţi, numărul total al oficiilor poştale din judeţ care sînt integrate în această acţiune fiind de 65. **(Mihaela BREZEANU)**

(continuare în pagina 2A)

Impertinentul Toma Cocîrţă

■ ***el continuă să încalce legea privind contractul de management*** ■ ***consideră că a spune adevărul este o infracţiune*** ■

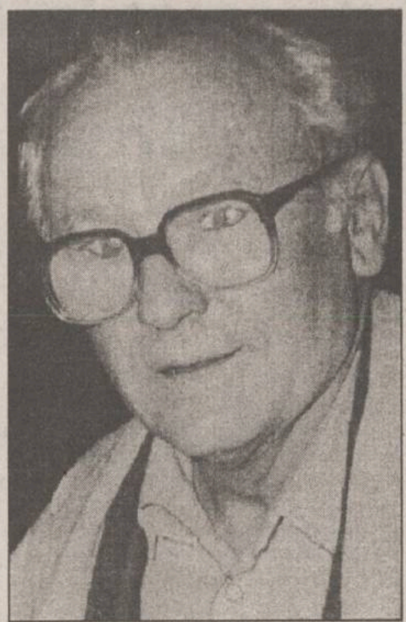

În loc să explice public motivele pentru care a derulat timp de doi ani un contract de export păgubos pentru unitatea cu capital de stat pe care o conduce, ***Toma Cocîrţă*** **(foto)**, manager al S.C. COMTOM S.A. Tomeşti (cel mai mare producător de carne şi preparate din carne din judeţul Iaşi), a preferat să facă o plîngere penală la ***Parchetul de pe lîngă Tribunalul Judeţean Iaşi*** împotriva redactorilor ziarului "Monitorul". Motivul invocat în plîngere este că prin publicarea materialelor referitoare la afacerea cu firma ***ANNUSS*** din Kiel, Germania, căreia firma COMTOM i-a vîndut carne de porc la un preţ de 1050 dolari SUA/to, preţ echivalent cu jumătate din cheltuiala de producţie, ziarul "Monitorul" ar fi dezvăluit secrete economice ale firmei din Tomeşti. **(Costel STROESCU)**

(continuare în pagina 2A)

NOUTĂŢILE ZILEI

Guvernul a primit liber să se substituie Parlamentului

Plenul Curţii Constituţionale, întrunit ieri, a decis cu unanimitatea voturilor judecătorilor prezenţi, constituţionalitatea Legii privind abilitarea Guvernului de a emite ordonanţe. Reamintim că o serie de parlamentari ai Opoziţiei au contestat abilitarea Guvernului de concesionare a reţelei de infrastructură, de modificare a cuantumului taxelor şi impozitelor locale şi de întărire a disciplinei financiare, prin emiterea de ordonanţe pe perioada vacanţei parlamentare.

Doi comercianţi de cafea au înşelat statul cu un miliard de lei

Doi comercianţi de cafea au fost arestaţi preventiv pentru prejudicierea statului român, prin evaziune fiscală, cu peste un miliard de lei, informează Poliţia capitalei. Irakianul Reja Jassim şi românul Florin Goga au efectuat, în perioada mai-iunie a.c., opt importuri de cafea şi ness, la preţul de 1500 de lei kilogramul şi, respectiv,1059 de lei cutia de 300 de grame. Cei doi au valorificat cafeaua la preţul pieţii şi s-au sustras de la plata impozitului şi taxelor vamale, declarînd, în documente, ca importator, firme fantomă.

Un nou mandat de arestare pentru Bettino Craxi

Procuratura italiană a eliberat ieri un al doilea mandat de arestare internaţional pe numele fostului premier italian, Bettino Craxi, relatează Reuter. Săptămîna trecută fusese eliberat un prim mandat de arestare tot pe numele lui sub acuzaţia de corupţie. Craxi este acuzat de a fi primit mită în calitate de lider al Partidului Socialist, în schimbul facilitării unor contracte ale companiei naţionale de distribuire a energiei electrice ENEL. Craxi a respins toate acuzaţiile ce i s-au adus pînă acum. El trăieşte în exil în Tunisia, din mai 1994 şi susţine că este prea bolnav pentru a putea călători.

Moarte în Turul Franţei

■ ***un ciclist italian a murit ieri, în a 15-a etapă a acestui turneu, în urma unei busculade***

Patru concurenţi au fost implicaţi în accidentul care a dus la moartea lui Fabio Casartelli

Ciclistul italian ***Fabio Casartelli*** a decedat ieri în urma unui accident suferit în timpul celei de-a 15-a etape a Turului Franţei, disputate pe ruta St.Girons - Cauterets (206 km). După circa 30 km de la start, Casartelli a fost implicat într-o busculadă împreună cu alţi trei rutieri - francezul ***Dante Rezze,*** germanul ***Dirk Baldinger*** şi italianul ***Giancarlo Perini*** - aceştia suferind răni uşoare. ***"Italianul şi-a pierdut cunoştiinţa pe loc, fiind transportat la spital cu elicopterul. Din păcate, a decedat după cîteva minute şi nu a mai putut fi readus la viaţă cu toate eforturile medicilor"*** a declarat directorul Turului, ***Jean-Marie Leblanc.*** Fabio Casartelli avea 24 de ani. El este a doua victimă din istoria Turului Franţei, după britanicul Tom Simpson, decedat în 1967 în munţii Ventoux. Italianul a devenit cunoscut în lumea sportului pe două roţi în 1992, cînd a cîştigat cursa olimpică pe echipe la Barcelona. În acelaşi an a trecut la profesionism, semnînd pentru echipa americană Motorola. Originar din oraşul Como, Casartelli era la a doua participare în Turul Franţei.

(Amănunte despre etapa de ieri, în pagina 1B)

Reglementare nouă a Ministerului de Finanţe

Toţi agenţii economici trebuie să depună bilanţul, pînă pe 7 august

Conform unor reglementări recente ale ***Ministerului Finanţelor,*** depunerea bilanţurilor pentru semestrul I 1995 este o obligaţie ce revine tuturor agenţilor economici, inclusiv celor care nu au activitate. Precizăm că firmele care nu au activitate aveau, pînă acum, doar obligaţia de a depune la Circa Financiară o declaraţie fiscală din care să rezulte acest lucru. Precizăm că data limită de depunere a acestor bilanţuri semestriale este 7 august.

O altă noutate este că toţi agenţii economici particulari trebuie să prezinte o fişă cu date de identificare privind persoana împuternicită să ţină evidenţa contabilă şi implicit să întocmească bilanţul contabil.

Victorel Lupu, director general al Direcţiei Generale a Finanţelor Publice Iaşi a explicat măsura de strîngere a acestor fişe cu date astfel: ***"Noi vrem să ştim cine sînt cei care întocmesc bilanţurile contabile întrucît s-a constatat că acestea conţin foarte multe greşeli".***

Agenţii economici care nu respectă termenul de depunere sînt pasibili să plătească o amendă cuprinsă între 600.000 lei şi 2 milioane lei, conform Legii evaziunii fiscale. De altfel, au fost aplicate astfel de amenzi la peste 1000 de agenţi economici care au depus cu întîrziere bilanţurile financiar contabile pe anul 1994. **(Costel STROESCU)**

SOCIETATEA DE ASISTENŢĂ FINANCIARĂ ŞI INVESTIŢII
FINANCIAL SERVICES AND INVESTMENT COMPANY
SAFI SA
Sunaţi acum la telefon 117596

• FONDUL MUTUAL AL OAMENILOR DE AFACERI
Datele la zi valabile începînd de **LUNI, 17 iulie 1995.**
Număr C.I. în circulaţie:
tip A: 188.179 tip B: 309.403 tip C: 1.376.443
Activul net: 210.477,9 milioane lei
NOU!
Începînd cu data de 17.04.1995 s-a lansat o nouă emisiune de Certificate de Investitor, tip C, cu valoarea nominală de 50.000 lei.
Valoarea la zi a certificatelor de Investitor (C.I.):
tip A: 481.000 lei - la răscumpărare
tip B: 120.250 lei - la răscumpărare
tip C: 60.125 lei - la vînzare
• FONDUL PRIVAT DE ACUMULARE ŞI PENSII
deschis atît persoanelor în activitate, cît şi pensionarilor
Casa Modei (mezanin) Telefon 117596
Zilnic, între orele 9,00-18,00 (sîmbătă, duminică închis)
Biroul SAFI Iaşi practică comision diferenţiat

Începînd cu data de 26.06.1995, în scopul creşterii operativităţii în relaţiile cu clienţii, s-a modificat sistemul răscumpărării Certificatelor de Investitor, astfel:
1. Cererile de retragere se primesc **numai în zilele de luni** ale fiecărei săptămîni, între orele 9⁰⁰-16⁰⁰.
2. Sumele cuvenite investitorilor, aferente cererilor de retragere primite se plătesc în ziua de **vineri a aceleiaşi săptămîni**, de la casieria Băncii Dacia Felix.

JL Dealer autorizat
EXTRA CLASS S.R.L.
Sos. Naţională nr. 35
☎032/230490
Uleiul de motor **maraven** dă viaţă maşinii. Numărul 2 mondial.
•ULEIURI PENTRU MOTOR
•ADITIVI PENTRU BENZINĂ ŞI MOTORINĂ
•SLICK 50 - TRATAMENT MOTOARE
•BAR'S - TRATAMENT SISTEM DE RĂCIRE

INSTITUTUL EUROPEAN PENTRU COOPERARE CULTURAL ŞTIINŢIFICĂ IAŞI
str. Cronicar Mustea nr. 17, Iaşi
tel. 032/127311, fax 032/ 230197
Serviciile oferite de Institutul European Iaşi prin departamentele de profil sînt:
• grafică publicitară
• imprimare tipografică
(formulare tipizate, etichete pt. ambalaje individuale şi colective în 1-6 culori, autocolante, prospecte, pliante şi mape publicitare, cataloage de produse, calendare, broşuri, cărţi, ecusoane şi alte tipărituri plastificate pînă la format A3 etc)

ATENŢIE STOMATOLOGI ŞI TEHNICIENI DENTARI !
S.C. EDENTA S.R.L.
Unicul distribuitor pe Moldova al **produselor stomatologice**
3M SPOFA Dental septodont GAUDENT
pentru cabinete şi laboratoare de tehnică dentară.
Produsele se vînd la preţul importatorului direct - MEDICA M3 SRL Cluj
Pentru comenzi mari şi pentru unităţile de învăţămînt:
IMPORTANTE FACILITĂŢI DE PLATĂ
Firma comercializează teste chimice şi fizice pentru verificarea sterilizării.
S.C. EDENTA S.R.L. Iaşi, str. Sfîntul Lazăr nr. 49 (clădirea Tipografiei Dosoftei) tel. 137114 Program 9⁰⁰-19⁰⁰

MONITORUL DE IAȘI

Un eveniment asteptat

Topul primelor firme din Iași

Vineri, 21 iulie a.c., la hotelul "Unirea" din Iași va avea loc festivitatea de decernare a diplomelor de onoare societăților comerciale din județ care au ocupat primele locuri în topul organizat de Camera de Comerț, Industrie și Agricultură (CCIA) Iași, pe baza rezultatelor financiare obținute pînă la sfîrșitul anului 1994.

Conform afirmațiilor făcute ieri de Costel Popa, președintele CCIA, pentru realizarea topului au fost luate în calcul cifra de afaceri, rata profitului, efortul de dezvoltare, productivitatea muncii și gradul de îndatorare (acest ultim element a fost calculat ca raportul dintre capitalul social al firmei și totalul datoriilor angajate).

Din informațiile neoficiale pe care le deținem, pe primul loc al topului, dintre firmele mari cu activitate de producție, se află S.C. "Antibiotice" S.A.

Dintre societățile comerciale mici, cu activitate de producere a băuturilor, pe primul loc se situează Compania de îmbuteliat Coca-Cola S.A., iar pe locul al doilea S.C.A. "Bucium" S.A. Menționăm că pe primul loc în topul firmelor de mărime mijlocie, cu activitate de comerț se situează S.C. "Peco" S.A, iar locul doi este ocupat de S.C. "Alimentara" S.A.

Datele oficiale vor fi prezentate la întîlnirea amintită, ce va avea loc la sfîrșitul acestei săptămîni. **(Alin TOCAN)**

Misterele orasului

Ce se petrece la TEPRO?

Conform afirmațiilor făcute de unii salariați ai societății comerciale TEPRO SA (fosta Întreprindere Metalurgică) din Iași, în ultimele săptămîni, la această firmă a apărut o situație tensionată între conducere și salariați. Cauza acestor tensiuni este disponibilizarea a circa patru sute dintre angajații firmei ieșene, acțiune ce are loc în perioada semnării contractelor individuale de muncă. Practic, salariații care nu au fost invitați la aceste negocieri sînt convinși că urmează să fie disponibilizați, ceea ce a creat o stare de nesiguranță care reduce mult pretențiile celor ce își negociază salariul.

Menționăm că, de aproape o săptămînă, tentativele de a obține o declarație din partea managerului SC TEPRO SA în legătură cu această situație au eșuat.

De nenumărate ori, secretara managerului Andreiu Cătoiu a afirmat fie că acesta este foarte ocupat, fie că este plecat în secțiile de producție, fie că se află într-o deplasare în țară sau în străinătate. În ceea ce privește poziția sindicatelor, acestea au refuzat să facă vreun comentariu referitor la posibilele disponibilizări de personal de la SC TEPRO SA. **(Dan OLARU)**

Acordați puțin atenție nevăzătorilor

În orașul nostru, trăiesc printre noi aproximativ 700 de nevăzători. Foarte mulți supraviețuiesc numai prin alocațiile de sprijin acordate de stat. Nu e vina lor că nu au unde să muncească. Fiecare dintre ei și-ar dori un loc de muncă. AFINVEST, prin intermediul celor mai citite cotidiane locale, Monitorul și Evenimentul, bucurîndu-se de înțelegerea și sprijinul actualei conduceri a Regiei Autonome de Transport în Comun Iași, le-a oferit acestora posibilitatea obținerii unui cîștig decent.

În fiecare dimineață, acești oameni vor fi printre dumneavoastră - în mijloacele de transport în comun - pentru a vă oferi ziarele, încă de la primele ore ale dimineții!

Vă rugăm să le acordați puțină atenție și înțelegere. Cu ajutorul dumneavoastră, ei vor avea șansa de a fi utili societății și de a fi răsplătiți pe măsură. **(AFINVEST)**

Lista firmelor care își fac reclamă în acest număr

Baco SRL	3A
Moldorom SA	3A
Bursa Moldovei	2A, 8A
Tester Trading	1A
Institutul European și RTV Europa Nova Iași	4A ,5A
Agressione Expres - filiala Iasi	5A
Avatti Electronics	8A
Euro Bit SRL	3A
Reprezentanța Fresco	8A
Computerland Center Iași	2A
Capital	4A
Intersab Trading SRL	3A
Complex Turistic Dancu SRL	2A
Laboratorul de analize Profamilia	2A
Sali	1A
Ziua	4A
Electric Puls	3A
Alfa Civic	3A
Centrul Internațional de Limbi Moderne	3A
Agenția de Turism AGPI	4A
Iasi XXI SCA	1B
Taxicom SA	5A
Salvaras Group	4B
Decar SRL	1A
Trans World Trading SRL	2A
Editura Mydo Center	5A
RATC	5A

Ce vrea să ascundă directorul Liviu Filipescu?

■ *de cîteva zile, el face tot posibilul pentru a împiedica presa să afle numărul și criteriile de acordare a biletelor de tratament cu preț redus pentru pensionari*

Liviu Filipescu,directorul Direcției Muncii și Protecției sociale,uită că este plătit din banii publici

Începînd din acest an, printr-un ordin al Ministerului Muncii și Protecției Sociale, ***biletele de odihnă cu preț redus pentru bugetari și cele de tratament pentru pensionari au fost distribuite prin direcțiile județene ale ministerului.*** Într-un număr trecut al cotidianului "Monitorul" am prezentat situația biletelor de odihnă pentru bugetari și nemulțumirile pe care le-a generat modul de distribuire al acestora. Am fi dorit să vă prezentăm și situația la zi a biletelor de tratament pentru pensionari, modul de distribuire și criteriile ce trebuie îndeplinite pentru a intra în posesia acestora. Din păcate, salariații Direcției Județene a Muncii și Protecției Sociale au uitat că sînt funcționari de stat, plătiți din impozitele populației. "Disciplina" impusă de către Liviu Filipescu, directorul DMPS, nu face decît să dăuneze activității acestei instituții. Împotriva oricărei uzanțe ce ține de bunul simț, ***angajații DMPS nu divulgă nici o informație fără încuviințarea scrisă sau verbală a directorului Filipescu***. Cum de cele mai multe ori, Liviu Filipescu lipsește sau este foarte ocupat, fluxul informațional către populație are foarte mult de suferit. Ne întrebăm cui folosește această lipsă de deschidere? În cazul nefericit în care directorul DMPS s-ar îmbolnăvi și ar lipsi, cine ar putea asigura furnizarea informațiilor către presă și implicit, către populație? Oricum, trebuie menționat că ***această lipsă de comunicare, previzibilă, de altfel, intervine în momentul în care doi inspectori ai MMPS se află la Iași cu dorința evidentă de a verifica activitatea DMPS Iași,*** județul cu cel mai mare număr de șomeri din țară. La aceasta se adaugă și zecile de pensionari care zi de zi se îndreaptă către DMPS și așteaptă, într-un mod foarte civilizat, la poarta instituției, pentru a afla care sînt condițiile în care pot obține un bilet de tratament. **(Lucian LEONTE)**

Ministrul Mincu promite creșteri salariale mari

■ *el a făcut aceste promisiuni după ce s-a asigurat că presa nu este de față*

După conferința de presă de luni, cînd Iulian Mincu a încercat să convingă mass-media ieșeană de interesul său deosebit pentru creșterea calității actului medical, ieri, la sediul Prefecturii, ministrul Sănătății s-a întîlnit cu directorii principalelor spitale din Iași. Cei prezenți au fost informați despre ***adoptarea de către Parlament a Legii exercitării funcției medicale și a atribuțiilor Colegiului Medicilor.*** Potrivit acestei legi, ***Colegiul Medicilor va coordona întreaga activitate medicală și va stabili cine are dreptul să exercite profesiunea de medic.*** Totodată, va stabili și sancțiuni împotriva celor care prestează această meserie fără acreditarea Ministerului Sănătății. ***Această lege a intrat deja în vigoare în opt județe*** care au fost cuprinse în experimentul de aplicare a Legii asigurărilor de sănătate. Un alt punct luat în discuție a fost chiar această din urmă lege, ministrul Mincu exprimîndu-și satisfacția că grupul parlamentar PDSR a fost cel care a inițiat Legea asigurărilor de sănătate. Medicii prezenți au fost asigurați de ministru că, ***odată cu intrarea în vigoare a noii legi, salariile acestei categorii profesionale vor fi deosebit de mari.*** Spre deosebire de întîlnirea din ziua precedentă cu presa, ieri, Iulian Mincu și-a păstrat buna dispoziție pe toată durata discuțiilor. Menționăm că ***ședința a ținut mai mult de trei ore, accesul presei fiind interzis.*** **(Nicolae MANOLIU)**

Impertinentul Toma Cocârță

■ *el consideră că, prin dezvăluirea afacerilor păguboase și împotriva intereselor statului pe care le-a făcut în calitate de director al S.C. COMTOM, ziarul MONITORUL ar fi dezvăluit secrete economice*

(continuare din pagina 1A)

Este evident că înaintarea plîngerii penale nu este decît o încercare de a acoperi greșeala făcută la încheierea contractului, atît timp cît imediat după declanșarea scandalului, Toma Cocîrță a renegociat prețul la nivelul de 1300 $/to, preț minim acceptat de Guvern, deși mai avea de livrat 1251 tone de carne în contul contractului încheiat pentru 1994. Pe de altă parte, este de înțeles că managerul Toma Cocîrță ar fi dorit să țină secret faptul că vindea carne la un preț cu 250 $/to mai mic decît cel minim acceptat de Guvern. ***În aceste condiții, ziarul "Monitorul" nu a făcut decît să atragă atenția organismelor de control asupra ilegalităților de la COMTOM.***

De altfel, respectul față de lege al managerului Toma Cocîrță este pus sub semnul întrebării de faptul că ***de mai mult de jumătate de an acesta încalcă fără probleme Legea contractului de management.*** Așa cum am mai arătat în paginile cotidianului nostru, conform art. 5, pct a din Legea 66/1993, nu pot îndeplini funcția de manager, persoanele fizice care mai au calitatea de manager sau administrator la o altă societate comercială. Ori Toma Cocîrță îndeplinește funcția de administrator, din luna decembrie 1994, la S.C. ANN-ROM-T S.A., care are obiect de activitate asemănător cu firma COMTOM și care, culmea, are sediul în sediul firmei COMTOM.

Așadar, managerul și administratorul Toma Cocîrță ar trebui mai întîi să se conformeze prevederilor legale și abia după aceea să introducă plîngeri penale împotriva redactorilor cotidianului "Monitorul" care au dezvăluit dedesubturile afacerilor dubioase pe care le-a făcut.

Pentru promovarea cunoasterii limbii franceze în România

Doi ieșeni au primit distincții deosebite din partea Franței

■ *este vorba de Maria Carpov, profesoară de lingvistică și de academicianul Alexandru Zub*

Ambasadorul Bernard Boyer, împreună cu soția

Ieri, la sediul Centrului Cultural Francez din Iași, Exceleța Sa Bernard Boyer ambasadorul Franței la București, a înmînat doamnei ***Maria Carpov,*** profesoară de lingvistică (semiotică), recunoscută pe plan mondial prin numeroasele lucrări scrise în limba franceză, fostă șefă a catedrei de limba franceză a Facultății de litere (Universitatea "Al. I. Cuza" din Iași) ***medalia "Les Palmes Academiques"***, iar academicianului ***Alexandru Zub***, membru corespondent al Academiei Române, directorul Institutului de Istorie "A.D. Xenopol" din Iași, profesor de istorie la Universitatea "Al. I. Cuza" din Iași și apreciat istoric pe plan mondial, ***medalia "Chevalier de l'Ordre des Arts et des Lettres"***. Prin cele două medalii, Franța recunoaște contribuția pe care și-au adus-o cele două personalități ieșene la promovarea cunoașterii limbii franceze în România. La această festivitate au participat academicieni ieșeni, rectori și decani ai universităților din Iași, personalități culturale precum și primarul municipiului Iași, Constantin Simirad. Discursurile de prezentare a activităților științifice și culturale depuse de prof. dr. Maria Carpov și de academicianul Alexandru Zub au fost rostite de Georges Diéner, directorul Centrului Cultural Francez din Iași. După înmînarea medaliilor, cele două personalități ieșene au ținut, de asemenea, discursuri elevate, riguroase și la obiect.

Surpriza oferită de ambasadorul Franței a fost ***discursul în limba română, rostit de acesta la încheierea ceremoniei de înmînare a medaliilor.*** Excelența Sa Bernard Boyer, a specificat că a învățat limba română pentru a-l putea înțelege mai bine pe marele poet Mihai Eminescu. De asemenea, ambasadorul Franței, consideră că limba română nu este o limbă francofonă, ci o limbă "franco-română".

Momentul cel mai apreciat al discursului a fost cel de final, cînd Excelența Sa Bernard Boyer a recitat în românește o strofă din poezia "Ce-ți doresc eu ție, dulce Românie", de Mihai Eminescu.

Conform uzanțelor, după festivitate a avut loc un banchet, la care s-au servit vinuri franțuzești și șampanie. **(Mihai GIUBERNEA)**

Locurile de unde ieșenii își vor putea ridica cupoanele nominative

(continuare din pagina 1A)

Pentru cetățenii municipiului Iași, cupoanele nominative vor fi distribuite prin intermediul a 10 oficii poștale. Acestea sînt: ***O.P. 1 - Cuza-Vodă, O.P. 2 - Strada Silvestru, O.P. 3 - Podu Roș, O.P. 4 - Tătărași, O.P. 5 - Dacia, O.P. 6 - Copou, O.P. 8 - Bucium, O.P. 9 - Păcurari, O.P. 11 - Alexandru cel Bun, O.P. 12 - Nicolina (str. Carpați)***.

În orașul Pașcani cupoanele vor fi distribuite prin două oficii poștale, iar în orașele Hîrlău și Tg. Frumos prin cîte un singur oficiu. Precizăm că hotărîrea de guvern privind aplicarea Legii nr. 55/1995 de accelerare a privatizării prevede sancționarea unor cazuri de încălcare a normelor respective. Dintre faptele ce constituie contravenții, menționăm ***nerespectarea prevederilor de informare a cetățenilor - care se va sancționa cu amendă între 250.000-500.000 lei; eliberarea de cupoane altor cetățeni decît titularilor respectivi, fără acte justificative; pierderea listelor cu persoanele îndreptățite a primi cupoane sau pierderea cupoanelor nominative de către personalul implicat în acțiunea de distribuire - acestea fiind contravenții pentru care s-au prevăzut amenzi de cîte un milion lei.***

Menționăm că, potrivit declarației subprefectului Alexandru Anghel, acțiunea de pregătire și organizare a distribuirii cupoanelor nominative în județul Iași este preconizată a se finaliza în jurul datei de 10 august, deși la 1 august a.c. ar trebui să înceapă efectiv distribuirea către populație.

Cursurile Academiei Internaționale de vară

"Învățămîntul românesc pune prea mult accent pe științele exacte"

Gerlinde Hans, unul din lectorii Academiei Internaționale de vară ce se desfășoară în această perioadă la Iași, a ajuns la concluzia că în învățămîntul românesc se pune prea mare accent pe științele exacte, pe matematici, în detrimentul științelor umaniste, ce dezvoltă tendințele idealiste umane. De asemeni, în școlile și orfelinatele din România nu se fac aproape deloc jocuri. Gerlinde Hans, pedagog Waldorf, ține la Academia Internațională de vară, un curs despre jocuri și pedagogia jocului. "*Vin în România de 5 ani. Am ținut cursuri despre jocuri ce dezvoltă atenția și spiritul de observație la copii, jocuri ce corectează defectele musculare, jocuri de masă cu diverse materiale, jocuri pentru grupe de copii prin care poate fi înlăturată violența din grup. Se consideră că, prin joc, copilul capătă o motivație deosebită pentru școală*", este de părere Gerlinde Hans. **(Dana PAVEL)**

ATENȚIE AUTOMOBILIȘTI

PREMS UNICUL REPREZENTANT PE MOLDOVA
VINDE PRIN
MAGAZINUL DE PIESE AUTO
DIN IASI - STR. SF. LAZAR NR.76 - TEL 032-231033 FAX 032-230954
ARBORE COTIT pentru: DACIA 1300, 1400; LADA 1500; ARO D127; SAVIEM 135HP; RABA 215HP
AX CU CAME pentru: OLCIT, stinga, dreapta
SET MOTOR pentru: DACIA 1300, 1400; LADA 1500; ARO D 127; SKODA
CUZINETI - PIVOTI - BIELETE DIRECTIE - INELE SINCRON
PENTRU COMENZI EN GROS APELATI LA DEPOZITUL DE LA ACEEASI ADRESA
PRETURILE PRODUCATORULUI !
FACILITATI DE PLATA !
LUNI-VINERI 8-19 SIMBATA-DUMINICA 8-14

E timpul să schimbați aerul !
AER CONDIȚIONAT

○ instalații de fereastră
○ splituri și instalații centrale de climatizare
○ sisteme de ventilație
○ instalații de umidificare sau dezumidificare a aerului
Service în garanție și postgaranție
HOLDING sab
INTERSAB TRADING
TEL/FAX: 032-146.422

UNIVERSITATEA
SPIRU HARET
organizează
EXAMEN DE ADMITERE
pentru anul universitar
1995-1996, în ziua de 22 iulie 1995.

Examenul se susține la disciplinele stabilite de Ministerul Învățămîntului pentru profilurile și specializările corespunzătoare din învățămîntul superior de stat.

Înscrierile se fac la secretariatul Filialei din Iași a Fundației "România de Mîine", la următoarele facultăți:

- ✓ DREPT
- ✓ MARKETING
- ✓ MANAGEMENT FINANCIAR CONTABIL

Informații se pot obține la sediul filialei, Bd. Nicolae Iorga nr. 26A sau la tel. 032/230440.

Magazinul "Splendid" al *S.C. Comtex SA* Iași, situat în Centrul Civic, str. A. Panu, vă oferă:
- produse de artizanat: ștergare, mileuri, broderii, ii, ceramică și produse din lemn;
- încălțăminte de sezon din piele produsă de cele mai renumite fabrici din țară;
- confecții pentru bărbați și femei din țesături ușoare cu o croială elegantă pentru orice ocazie;
- lenjerie mătase și bbc pentru copii și adulți;
- ciorapi, mercerie, marochinărie;
- țesături din bbc pentru lenjerie și îmbrăcăminte, stofe, mătăsuri indigene și din import, perdele, pături;
- articole de parfumerie, cosmetice și menaj.

Vizitînd magazinul "Splendid" aveți prilejul achiziționării unui cadou original cu specific național precum și tot ceea ce este necesar familiei dumneavoastră.

Vizitați-l și vă veți convinge!

SC COMTEX SA Iași
Str. G. Ureche nr. 3, bl. Gh. Șonțu
reamintește celor interesați că angajează prin concurs
INGINER DE SISTEM
Condiții:
■ studii superioare de specialitate (Facultatea de automatizări și calculatoare)
■ cunoștințe în exploatare și întreținere rețele calculatoare
■ domiciliul stabil în municipiul Iași.

Concursul va avea loc în data de **24 iulie 1995**, ora 12,00, la sediul societății. Cererile de înscriere la concurs se vor depune la secretariatul societății pînă la data de 21 iulie 1995.

Relații suplimentare la tel. 113610.

SAMSUNG Iași
Instalații de aer condiționat dotate cu telecomandă
SAMSUNG AW 0903E - 1.236.900 lei
- 1 corp prindere în fereastră
- asigură răcire
SAMSUNG AS 905 ER - 2.060.900 lei
- split două corpuri
- asigură răcire
SAMSUNG ASH 1205 R - 2.884.000 lei
- split două corpuri
- asigură răcire și încălzire pentru 300 mc.
SAMSUNG ASH 1814 ER - 3.708.000 lei
- split două corpuri
- asigură răcire și încălzire pentru 400 mc.
Prețurile includ TVA.
SCHROTTER Bd. Ștefan cel Mare și Sfânt, bl. B2, 6600 Iași
telefon: 0040-32-116651; 116772; 117300; fax: 0040-32-117956

MONITORUL DE IAȘI

Pornind de la cazul Timișoara

Explicații în legătură cu posibilitatea dispariției oxigenului din apă

"Nu este obligatoriu ca fenomenul de la Timișoara să se repete și în alte zone ale țării. Acolo a fost un concurs de împrejurări și anumite fenomene hidrologice (scăderea nivelului rîului Bega), care, coroborate cu fenomenele meteorologice (căldură excesivă), au dus la apariția acelei situații nefaste pentru populația orașului Timișoara", ne-a declarat dispecerul de serviciu al Regiei Autonome "Apele Române" (R.A.A.R.) București. Pentru a afla părerea specialiștilor în legătură cu "otrăvirea" apei unui oraș cu peste 300.000 de locuitori, ne-am adresat salariaților R.A.A.R., filiala Iași. Tema principală a discuției a constituit-o precizarea cauzelor ce ar fi putut duce la creșterea peste limitele admisibile a cantității de fenol din apă, combinată cu o scădere a conținutului de oxigen.

"Fenolul provine, în apă, în cea mai mare parte, din activități de poluare industrială și de descompunere a substanțelor vegetale. Limita maximă admisă pentru un rîu de tipul Begăi este, conform STAS, de 0,05 mg/l (n.r. - la Timișoara s-a înregistrat valoarea de 0,3 mg/l). Această creștere a concentrației de fenol nu se poate explica decît prin deversarea direct în rîu a unei cantități mari de reziduuri industriale. Fenolul intră foarte ușor în reacție chimică cu oxigenul, ceea ce ar constitui o explicație a scăderii concentrației de oxigen din apă (n.r. - de la 6 mg/l la 1 mg/l)", ne-a declarat Lili Duțu, inginer chimist la R.A.A.R. Iași.

Maria Giuscă, biolog la aceeași regie, ne-a precizat că, în absența probelor de apă, nu se poate da un răspuns concret; totuși, ea a ținut să ne ofere explicația unui biolog referitoare la fenomenul Timișoara: "Creșterile de temperatură din ultima vreme au dus probabil la apariția unui fenomen de așa-numită «înflorire biologică» a organismelor vegetale din apă (alge), care a avut ca efect un consum sporit de oxigen. Căldura și nivelul scăzut al apei rîului au determinat o descompunere a substanței vegetale, fenomen generator de fenol". Această explicație este pur teoretică, ea nereușind să demonstreze scăderea de peste 6 ori a concentrației de oxigen și creșterea cu același procent a fenolului din apă.

De la dispeceratul București al R.A.A.R. am aflat că în zona Timișoara a fost trimisă o comisie ce va studia cauzele apariției fenomenului respectiv și efectele pe care acesta le-a avut asupra populației, știut fiind că rîul Bega constituie principala sursă de apă potabilă a Timișoarei. **(Lucian LEONTE)**

La Tribunalul Militar

Victima unui viol protestează față de neaducerea inculpatului în fața instanței

Ieri, la Tribunalul Militar Iași ar fi trebuit să se judece procesul soldatului Florin Popescu (19 ani), din comuna Drăgoești, județul Suceava. În prezent închis în Penitenciarul din Bacău, Florin Popescu, acuzat de comiterea infracțiunilor de viol, perversiuni sexuale și violare de domiciliu, nu a fost adus în fața instanței la termenul de ieri. Acest lucru a provocat o vie nemulțumire victimei sale, E.N., o femeie în vîrstă de 66 de ani, din aceeași localitate. Ea a arătat, în fața instanței, că este bătrînă, bolnavă și săracă și că nu-și poate permite ca, lunar, să se deplaseze la Iași (comuna Drăgoești este situată în apropiere de Vatra Dornei), cerînd să fie audiată în lipsa inculpatului. Completul de judecată a respins, însă, cererea femeii, astfel încît, pe 15 august, la următorul termen, E.N. va fi nevoită să revină la Tribunalul Militar din Iași.

Bătrîna E.N. ne-a relatat, pe scurt, cumplita întîmplare prin care a trecut: "Era în noaptea Învierii, sîmbătă, pe la ora 4 dimineața. Locuiesc singură și m-am trezit imediat ce am auzit că ușa este forțată. L-am văzut pe Florin Popescu - eu și bărbatul meu i-am cununat părinții - care mi-a strigat să-i dau bani. N-aveam bani și n-a găsit în casă nici un bun pe care l-ar fi putut vinde. Așa că s-a repezit la mine și... m-a violat și...". Bătrîna a fost supusă și perversiunilor sexuale, despre care n-a mai avut puterea să relateze. **(G.P.)**

O barbarie care nu ar fi fost posibilă nici în Evul Mediu

75.000 de ieșeni nu mai primesc deloc apă caldă

În prezent, peste 75 de mii de cetățeni ai municipiului Iași (indiferent dacă și-au achitat sau nu cheltuielile pentru întreținere) nu mai primesc apă caldă de la Regia Autonomă de Termoficare, din două motive: volumul mare al datoriilor înregistrate de locatari către RAT Iași și al datoriilor acestei regii autonome către RENEL, care nu mai furnizează agent termic.

Aproximativ 40 de mii de cetățeni nu mai beneficiază de apă caldă din cauza datoriilor mari înregistrate de asociațiile de locatari din care fac parte către Regia Autonomă de Termoficare (RAT) Iași. Aceste asociații de locatari sînt situate în cartierele CUG, Frumoasa, Dacia, Canta, Păcurari, Galata, Tătărași, Țigarete și Tudor Vladimirescu, excepție făcînd cartierele din zona centrală și cele din Copou.

Din cauza datoriilor înregistrate de R.A. TERMOFICARE către RENEL, această regie a întrerupt furnizarea agentului termic prin intermediul magistralei IV, ce alimentează punctele termice la care sînt racordați aproximativ 35 de mii de locuitori ai cartierelor CUG, Frumoasa și Nicolina I și II. Menționăm că de peste zece zile lucrările de reparații la această magistrală au fost finalizate, ceea ce ar fi permis reînceperea distribuirii agentului termic de către RENEL și, implicit, furnizarea apei calde către locatari. Conform afirmațiilor făcute de Arcadie Dubeț, directorul RAT Iași, furnizarea agentului termic pe magistrala IV va fi reluată în cursul zilei de astăzi, în urma unui acord recent, încheiat cu conducerea RENEL Iași. Apa caldă va rămîne întreruptă pentru cei 40 de mii de cetățeni care locuiesc în blocurile din asociațiile de locatari cu datorii mari către Regia de Termoficare.

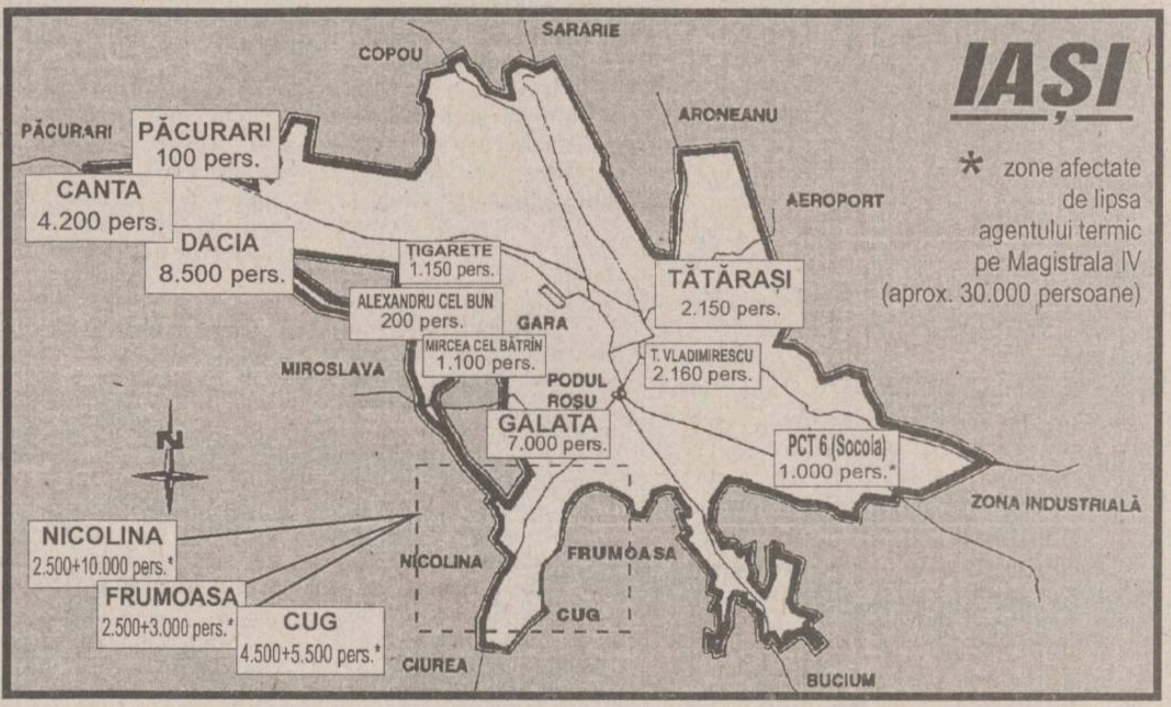
IAȘI
SARARIE
COPOU
ARONEANU
PĂCURARI
PĂCURARI 100 pers.
CANTA 4.200 pers.
DACIA 8.500 pers.
AEROPORT
ȚIGARETE 1.150 pers.
ALEXANDRU CEL BUN 200 pers.
GARA
TĂTĂRAȘI 2.150 pers.
MIRCEA CEL BĂTRÎN 1.100 pers.
MIROSLAVA
PODUL ROȘU
T. VLADIMIRESCU 2.160 pers.
GALATA 7.000 pers.
PCT 6 (Socola) 1.000 pers.*
ZONA INDUSTRIALĂ
N
NICOLINA 2.500+10.000 pers.*
NICOLINA
FRUMOASA
FRUMOASA 2.500+3.000 pers.*
CUG
CUG 4.500+5.500 pers.*
CIUREA
BUCIUM
* zone afectate de lipsa agentului termic pe Magistrala IV (aprox. 30.000 persoane)

Principalele zone și numărul de persoane afectate de sistarea furnizării apei calde

Tot orașul nu va avea apă caldă

În situația în care această regie are în prezent aproape șapte miliarde lei datorii către RENEL, este foarte posibil ca situația furnizării apei calde în Iași să devină dramatică. "*După revizia generală a tututor magistralelor din oraș, programată în luna august, există probabilitatea să întrerupem distribuirea agentului termic către RAT. Această măsură se datorează unei decizii a conducerii RENEL, în baza căreia sîntem obligați să nu mai furnizăm agent termic beneficiarilor noștri care au datorii mai vechi de 60 de zile*" - a declarat, ieri, *Ion Mihai, director la filiala din Iași a RENEL.*

După cum se observă, RENEL are de gînd să lase tot Iașul fără apă caldă. Nici o referire la faptul că mare parte a cetățenilor au plătit cheltuielile de întreținere. În viziunea RENEL, pentru cîtiva datornici trebuie să plătească tot orașul.

Unde sînt apometrele?

Practic, ***singura soluție pentru clarificarea situațiilor de plată ale cetățenilor către cele două regii este contorizarea acestor consumuri pe fiecare apartament în parte.*** De mai bine de doi ani, Mihai Casparovici, directorul RAJAC, și Arcadie Dubeț, directorul RAT, afirmă că vor demara acțiunea de contorizare la nivelul întregului municipiu. Pînă acum, aceste afirmații nu au fost îndeplinite decît într-o mică proporție, în ceea ce privește apa rece, la puține blocuri din oraș și aproape deloc în ceea ce privește distribuirea apei calde. În perioada actuală, singura soluție văzută de Ion Mihai, pentru recuperarea datoriilor de la cetățenii care nu au posibilități materiale pentru a face față cheltuielilor de întreținere, este ***alocarea unor fonduri de la bugetul de stat, sub forma unor credite bancare cu dobîndă subvenționată, bani care să fie alocați regiei care face distribuirea utilităților.***

Toată lumea protestează, dar degeaba

Măsura extremă de întrerupere a furnizării apei reci și a apei calde, de-a dreptul barbară, a fost atacată de Inspectoratul de Poliție Sanitară Iași. Elena Mitroi, directorul adjunct al acestei instituții, a declarat: "***Măsurile de sistare a apei reci sau calde, de către regiile autonome, sînt de neconceput într-o țară civilizată. Efectele acestor măsuri cred că nu au fost apreciate corect de membrii conducerilor acestor regii; în perioada de vară pot apărea oricînd boli grave, ce se pot transforma în epidemii***".

Măsura de întrerupere a furnizării apei către locatari a fost respinsă categoric și de Constantin Simirad, primarul municipiului Iași: "***Nici eu nu am apă caldă de aproape o lună, dar acest lucru este motivat de revizia punctului termic la care este racordat blocul în care locuiesc***".

În cartierul Dacia, din cele 500 de familii ale asociației P.T. 10, 300 sînt formate din șomeri. Administratorul Ion Belghir ne-a precizat că pentru mulți din aceștia perioada de șomaj a expirat: "***N-am cum să-i constrîng. Îmi plătesc doar pensionarii și salariații. Cîteodată, cîte un șomer mai vine și plătește întreținerea de-acum cinci-șase luni în urmă. Cazul cel mai grav este al familiei Oacheș - 9 copii și un singur salariu. Băieții mai mari au terminat școala și sînt șomeri. Au de achitat 400 mii lei, bani cu care tatăl familiei ne-a rugat să-l mai păsuim***".

Ce va fi la iarnă?

Deocamdată, nu se întrevede nici o soluție viabilă pentru rezolvarea acestei situații create în Iași și care tinde să devină o problemă la nivel național. Fără intervenția decisivă a administrației locale și implicit a Guvernului, care să ducă la deblocarea unor importante fonduri financiare, și fără adoptarea unei legislații moderne în domeniu, este foarte posibil să se accentueze protestele populației. La toate acestea se mai adaugă și apropiatul anotimp rece, cînd cheltuielile de întreținere se vor majora substanțial, prin distribuirea agentului termic pentru încălzire. **(Alin TOCAN, G. GACHI)**

Un alt aspect al problemei

R.A. "Termoficare" se joacă cu banii locatarilor

Administrația de Clădiri a confiscat 2,7 milioane lei

R.A. "Termoficare", respectiv Serviciul Administrația de Clădiri, a refuzat timp de 7 luni să achite unei asociații de locatari, Piața Unirii II, o datorie de circa 2,6 milioane lei. Din luna ianuarie 1995, locatarii din cadrul asociației duc o luptă zadarnică cu R.A. "Termoficare" pentru a-și recupera acești bani ce le-au fost practic furați din buzunare. Istoria acestui conflict, rămasă încă fără rezolvare, este pe scurt următoarea:

Pe data de 30 decembrie 1994, Administrația de Clădiri a preluat din cadrul Asociației Piața Unirii II două blocuri (Cuza Vodă nr. 1 și Vasile Alecsandri nr. 8) pentru a le încorpora, la cererea locatarilor, în structurile sale. Procesul-verbal întocmit la acea dată prezenta bilanțul cheltuielilor de întreținere (activul) la cele două blocuri pe luna decembrie. Scăzîndu-se fondul de rulment (pasivul) obținut de la cele două blocuri, rezulta suma de ***2.640.710 lei, bani pe care R.A. "Termoficare" se obliga să-i înapoieze asociației independente pînă la data de 31 ianuarie 1995.*** Procesul-verbal a fost semnat din partea regiei de către Camelia Leonte, contabilă la Administrația de Clădiri. Au trecut însă șapte luni, timp în care asociația de locatari nu a primit nici un leu din această sumă. Petru Șivințeanu, administratorul asociației, a trimis în toată această perioadă opt înștiințări pe adresa regiei, somînd conducerea să achite datoria: "***Nu am primit nici un răspuns. Ne-au tratat cu o sfidare totală, ca și cum somațiile mele s-ar fi pierdut pe drum. Pentru că ei nu și-au respectat cuvîntul, asociația noastră a rămas atunci fără nici un ban în cont".***

Funcționarii Administrației de Clădiri nu-și fac datoria

În schimb, cei de la Administrația de Clădiri nu s-au oprit aici, continuînd șirul ilegalităților. Pe luna ianuarie, ***factura emisă asociației de către RENEL, reprezentînd consumul realizat la iluminarea scărilor, includea și cele două blocuri ce treceseră în administrarea R.A. "Termoficare".*** O factură identică a fost trimisă și de către ROMGAZ. ***Din lipsă de prevedere, administratorul Petru Șivințeanu a onorat valoarea integrală a facturilor primite inclusiv pentru cele două blocuri de care nu mai era răspunzător, sperînd să-și recupereze banii de la regie.*** Iar acești bani nu i-a primit nici în ziua de azi. Explicația erorilor conținute în cele două facturi a fost faptul că ***funcționarii de la Administrația de Clădiri nu s-au obosit să comunice furnizorilor preluarea celor două blocuri*** și, deci, faptul că trebuie întocmite facturi separate.

Pentru ca afacerea să devină cu adevărat necurată, în lunile ce au urmat a apărut un fapt surprinzător; administratorul Petru Șivințeanu declară că pe lunile ianuarie, februarie, martie și aprilie nu a primit din partea R.A.T. nici o factură reprezentînd consumul de apă caldă al Asociației Piața Unirii II. "***Nu știu ce au gîndit. Probabil au vrut să compenseze într-un fel suma de 2,6 milioane lei pe care ne-o datorează. Dacă acesta a fost scopul lor n-aveau nici un drept să facă asta***", a precizat Petru Șivințeanu. Arcadie Dubeț, director al R.A. "Termoficare" afirmă însă că ***a emis cu siguranță facturile, ba chiar a înregistrat neonorarea acestora, trecînd asociația respectivă în rîndul rău-platnicilor.*** Vălul așezat peste acest joc periculos de-a "uite factura - nu e factura" a fost ridicat la mijlocul lunii mai. Administratorul asociației a început din nou să primească facturile pentru apa caldă consumată pe luna mai. La fel s-a întîmplat și în luna iunie. Supoziția administratorului Petru Șivințeanu a fost confirmată astfel din plin, căci la data de 17 mai 1995 a fost anunțat telefonic de către un funcționar al regiei că ***cele 2,6 milioane lei au fost virate din contul Administrației de Clădiri în contul R.A. "Termoficare".*** S-a încercat astfel o compensare a restanței ce o datora asociația regiei pe lunile ianuarie-aprilie. Directorul de la R.A.T. confirmă cu seninătate această operațiune: "***Am scăzut din restanța lor de la începutul anului suma de 2,6 milioane lei, reprezentînd consumul pe luna ianuarie. Ne sînt încă datori cu lunile februarie, martie și aprilie".***

Tătucul Dubeț: "N-au decît să arunce banii prin procese!"

Petru Șivințeanu neagă legalitatea unei hotărîri luate de o regie ce sfidează punctul de vedere al cetățenilor. Disperat, el ne-a declarat: "***În primul rînd, niciodată asociația noastră nu a avut de achitat către R.A.T. pentru o lună de iarnă mai mult de un milion de lei. Pur și simplu e un furt. În al doilea rînd, n-aveau dreptul să facă ce vor cu banii noștri. În al treilea rînd, ignoră devalorizarea acelei sume timp de șapte luni, în corelație cu ritmul inflației. Și în ultimul rînd, au comis o ilegalitate gravă: și-au permis să ignore penalizările ce ni se cuvin conform legilor în vigoare pentru fiecare zi întîrziată după termenul legal de 30 de zile***".

Într-adevăr, cu această măsură culmea ridicolului a fost atinsă de cei de la R.A. "Termoficare"; ei s-au "iertat" singuri de penalizări, deși acest sistem activează din plin în compensările datoriilor ce au loc între agenții economici și regiile autonome.

Pentru a sancționa toate aceste încălcări ale legii, hotărît să oprească acțiunile realizate după bunul plac al unora, Petru Șivințeanu a acționat în judecată conducerea de la R.A.T. Aflînd acest lucru, directorul regiei, Arcadie Dubeț, ne-a răspuns calm, de pe fotoliul moale din spatele biroului: "***Dacă n-are ce face cu banii să-i arunce prin procese la Tribunal. N-o să obțină nimic***". **(Gabriel GACHI)**

S.C. FERMA ROXANA S.A.
comuna Victoria județul Iași
anunță majorarea
începînd cu data de 15 august 1995
a prețului la pîinea albă rotundă de 500 gr.
de la 250 lei/buc. la 350 lei/buc.

A APĂRUT

NORD-EST MAGAZIN
săptămînal de informație științifică
Conține suplimentul S.F. MAGAZIN
300 LEI
Anul 1 nr. 13 13-19 IULIE 1995 16 pagini
SENZAȚIONALA EPOPEE A TEZAURULUI DE LA TROIA
pag. 7-10
pag. 5
COMOARA DIN ADÎNCURI
zăcămîntul care poate rezolva criza energetică
pag. 11
ARIPI INTELIGENTE
pag. 4
revoluționarea avioanelor de luptă
MASACRUL ELEFANȚILOR AFRICANI
zeci de mii de exemplare exterminate pentru fildeș

OFERTĂ SPECIALĂ
Doriți să învățați intensiv limba **engleză, franceză, germană sau română**, în **grupe mici ori individual**, cu materiale moderne și dotare asigurată de Fundația Soros?
COPII ȘI PĂRINȚI! **Centrul Internațional de Limbi Moderne Iași** vă oferă tuturor cursuri de scurtă durată, orice nivel, pentru orice scop (admitere, TOEFL, afaceri, turism, limbaje specializate, cursuri de **12 zile în Marea Britanie**: 20-31 august) precum și **limba română pentru străini** (pregătire pentru examenul Ministerului Învățămîntului și pentru examenul de absolvire a anului pregătitor) ori **limba română specializată** pentru oameni de afaceri, doctoranzi, studenți străini.
CENTRUL INTERNAȚIONAL DE LIMBI MODERNE
str. Moara de Foc nr. 35, et. VIII, 6600 Iași, România
Tel. 032/252850, 252870, fax 032/252902

LABORATORUL DE ANALIZE al Societății PROFAMILIA
efectuează toate analizele de laborator
(hematologie, biochimie, bacteriologie, imunologie),
în condiții ultramoderne cu un personal de înaltă calificare
De asemenea, se lucrează în regim de urgență test de diagnostic pentru sarcină, al cărui rezultat îl primiți în 10 minute.
Str. Chișinăului nr. 11C, sc. D, parter. Telefon 230431
Program zilnic 7⁰⁰ -17⁰⁰, sîmbătă-duminică 9⁰⁰ -11⁰⁰.

E timpul să cumpărați o anvelopă adevărată !
Anvelopa *ROADSTONE* fabricată în Coreea de Sud,
este cea mai potrivită pentru autoturismul dumneavoastră !
REZISTENTĂ, SIGURĂ, IEFTINĂ
Prețuri promoționale !
TIPO DIMENSIUNE
145 SR 13
175 TR 13
165 TR 14
175 TR 14
185 TR 14
TIPO DIMENSIUNE
185/70 TR 14
195/70 TR 14
UNIC IMPORTATOR PENTRU ROMANIA
TOFAN GRUP S.A.
Sucursala Iași: Ghica Vodă 1B (demisol) tel. 032-114.782

ROADSTONE TIRE

AGENȚIA BURSIERĂ NORD-EST
Sîntem interesați în tranzacționarea următoarelor produse:
- grîu
- orz
- orzoaică
(cantități peste 500 to.)
Toate aceste produse trebuie să corespundă condițiilor conform S.T.A.S. în vigoare.
Contactați-ne !!!
Tel. 032-211570, interior 17,22 Fax 032-146363
Iași-6600, Bd. Copou nr. 3

TURISM AGPI
Agenția PROSPER INTERNATIONAL
VACANȚA PERFECTĂ
IEFTIN SAU GRATIS
MARE, MUNTE, DELTĂ
•PLATA ÎN 6 RATE
•TRANSPORT CU AUTOCAR
STR. G. URECHE 3,
BLOC W. MĂRĂCINEANU,
ÎN SPATELE TRIBUNALULUI,
LÎNGĂ EXCLUSIV.
TEL. 210932, 213122, 213130

MONITORUL FINANCIAR

Conform memorandumului încheiat în 1994

Grupul de companii Eisenberg va investi în domeniul energetic din România peste 1,2 miliarde dolari

Conform Memorandumului încheiat la 21 iulie 1994 între grupul de companii Eisenberg din Israel și RENEL, concernul israelian va investi în domeniul energetic din România peste 1,2 miliarde dolari. Luni, 17 iulie a.c., RENEL și grupul Eisenberg au semnat acordul privind înființarea societății mixte pentru extinderea CET Grozăvești. Această centrală va fi retehnologizată, investiția avînd o valoare de aproximativ 80 milioane dolari. Memorandumul prevede, pentru modernizarea grupurilor și a turbinelor de la Hidrocentrala Porțile de Fier 1, o investiție de 200 milioane dolari. Aceste proiecte au fost inițiate prin prezentarea, de către grupul de companii Eisenberg, a ofertelor și a studiilor de fezabilitate. Proiectul de investiții în domeniul energetic cuprinde și construcția unei centrale electrice și de termoficare, în zona de nord a Capitalei, pentru realizarea căreia sînt necesare 150 milioane dolari, precum și construcția unui complex de amenajări hidroenergetice la Tamita-Lăpustești, pentru care vor fi necesare 800 de milioane dolari. Președintele grupului de companii Eisenberg, Shoul Eisenberg, a efectuat, marți, o vizită la București, al cărei program a inclus și o audiență la președintele Ion Iliescu. Grupul de companii Eisenberg a fost fondat în urmă cu peste 50 de ani și are două subdiviziuni principale: United Development Inc. (UDI), care dezvoltă proiecte investiționale în întreaga lume, și Israel Corporation Limited (ICL), care promovează investiții în Israel. UDI este implicat în industriile din Japonia, Coreea de Sud, India, Rusia, Kazahstan, Filipine, Africa de Sud, China, și în numeroase țări din America Latină și Europa. Președintele grupului, Shoul Eisenberg, deține 70% din acțiunile ICL.

Beneficiind de facilități fiscale

Firmele românești intenționează să participe la proiecte de construcții în Coreea de Sud

Guvernul de la Seul a decis deschiderea pieței sud-coreene pentru constructorii străini de imobile, drumuri și poduri, ca urmare a catastrofelor produse în ultimul an (prăbușiri de poduri și supermagazine, explozii de conducte de gaz), informează Ministerul român al Transporturilor. Firmele străine vor putea participa la licitații publice pentru contractarea de construcții de orice natură pe teritoriul Republicii Coreea, în concurență directă cu firmele autohtone. De asemenea, firmele străine specializate și cu o bună reputație vor putea participa, alături de cele sud-coreene, în calitate de consultanți, supraveghetori sau în comisiile de recepție a construcțiilor publice și civile realizate în Republica Coreea, începînd cu luna decembrie 1995. Totodată, pentru atragerea investițiilor străine în domeniul construcțiilor, guvernul de la Seul a decis prelungirea perioadei de acordare a facilităților fiscale pentru constructorii străini, de la 2-5 ani la 5-10 ani. Ministerul Transporturilor precizează că, dintre firmele românești în domeniu, intenționează să participe la proiecte de construcții în Coreea de Sud societățile Construcții, Comunicații și Căi Ferate (CCCF), Contransimex, Institutul de Studii și Proiectări de Căi Ferate (ISPCF), Institutul de Proiectări în Transporturi Auto, Navale și Aeriene (IPTANA).

S-A DESCHIS
S-A DESCHIS
S-A DESCHIS
S-A DESCHIS
S-A DESCHIS
S-A DESCHIS
S-A DESCHIS
S-A DESCHIS
S-A DESCHIS

NOUL MAGAZIN
AVAT electronics

Tg. Cucului, blocul cu coloane
Program: luni-vineri 9^{30}-19^{30}
sîmbăta 10^{00}-14^{00}

Puterea întoarce spatele persoanelor în vîrstă

În fiecare an, Guvernul fură cîte 71 perechi de pantofi de la pensionarul ieșean Nicolae Hoștiuc

Pensionarii, una dintre cele mai defavorizate categorii ale populației la ora actuală, așteaptă zadarnic o rezolvare a problemelor lor din partea Guvernului. Cererea din memoriul depus la Guvern la sfîrșitul anului trecut de către Uniunea Generală a Pensionarilor din România (UGPR) de indexare a pensiilor cu 47 % a fost socotită imposibilă în etapa actuală. După cum ne-a informat Dumitru Iancu, membru al comitetului director al Filialei Iași a UGPR, audiența pe care a solicitat-o primului ministru Nicolae Văcăroiu împreună cu o delegație a uniunii, a ținut cîteva minute și s-a sfîrșit cu un refuz politicos din partea premierului. "Ne-a dat să înțelegem că Guvernul ar vrea din toată inima să ne îmbunătățească situația, dar nu se poate. Primul ministrul a spus că poate după încheierea privatizării ar putea face ceva în acest sens", ne-a declarat Dumitru Iancu.

După cum ne-a semnalat acesta, indexarea de 47 % ar fi făcut ca pensia medie să ajungă la un nivel de aproape 60% din salariul mediu pe economie. ***Pensionarii, care reprezintă aproape 80.000 de persoane, deci a zecea parte din populația județului trăiesc la limita sărăciei.*** Ei își drămuiesc banii de la o pensie la alta. ***"Singurul moment al satisfacției pe care îl avem este acela cînd vine poștașul și ne aduce pensia. Însă după ce achităm toate datoriile începe calvarul pînă la cealaltă pensie".***

După cum a mai afirmat D. Iancu, acești bătrîni nu cer nici o pomană de la Guvern și nici ajutor social. Ei însă nu înțeleg de ce nu-și pot recupera banii cu care au cotizat în zecile de ani de muncă istovitoare. În prezent, ***fostul leu pe care l-au dat cei pensionați pînă în 1991 la buget, le este înapoiat la o valoare de 1 la 50, deci la o valoare cel puțin de trei ori mai mică decît rata actuală a inflației.*** Nicolae Hoștiuc, un membru al Uniunii Județene a pensionarilor, în vîrstă de 70 ani, a acuzat evident, în glumă Guvernul, că ***îi fură 71 de perechi de pantofi pe an.*** El a fost inginer metalurgist, doctor în științe și este unul dintre pensionarii "privilegiați" cu o pensie de 150.000 lei pe lună. A lucrat în toată țara și așa cum susține el cu oarecare mîndrie, a lucrat la CUG Iași încă de cînd s-au pus temeliile.

Nicolae Hoștiuc ne-a mărturisit că a mîncat pentru prima oară roșii anul acesta în urmă cu trei săptămîni. "Ne-am făcut pofta. De-acuma, gata!" a glumit el.

Deși se află într-o situație disperată, pensionarii încă mai speră. De curînd, filiala Iași a UGP a obținut, grație Primăriei Iași, un spațiu scutit de chirie în Strada Stefan cel Mare. "***Însă vă rugăm să precizați în ziar că preconizata deschidere a magazinului cu produse alimentare la preț redus, va mai dura. Asta ca să știe oamenii, deoarece am văzut deja mulți pensionari care nu se dau duși de lîngă clădire, în speranța că vor cumpăra ceva mai ieftin***" a mai afirmat Dumitru Iancu. El speră că va găsi un comerciant inimos care să se ocupe de aprovizionarea magazinului. Inimos, pentru că profitul nu va fi prea mare.

"***Pensionarii speră. Speră că va fi mai bine și că cei care guvernează se vor ocupa și de ei pînă la urmă, după ce vor termina cu privatizările, cu refacerea agriculturii și cu toate celelalte. Ei nu mai au așa mult timp, însă speră***" ne-a mai spus Dumitru Iancu, depozitarul de suflet al speranțelor pensionarilor Iașului.

(Silviu LABEȘ)

Pensionarul din imagine este veteran de război și primește o pensie agricolă foarte mică. Mai mult decît atît, pentru pămîntul care-i aparține de drept nu a primit titlu de proprietate. De aceea el a venit la adunarea țărănească organizată în urmă cu patru luni de PNȚCD.

Cîteva cazuri dramatice

Vasile Burlacu, domiciliat în bulevardul T. Vladimirescu, are o pensie de 76.542 lei pe lună și întreține șapte copii. Soția lui nu are venit. Este adevărat că el a fost pensionat mai devreme, pe caz de boală, însă tot pensionar este și are același statut cu ceilalți pensionari. Maria Sîrghie de 62 de ani, primește o pensie de 66.000 lei și din această sumă trăiesc trei persoane. Soțul ei nu are venit, iar copilul este încă minor. ***"Acești oameni sînt și bolnavi și nu pot munci pentru a obține venituri suplimentare. Vă pot spune, însă, că majoritatea pensionarilor, cu mici excepții au pensii ce cuprind sume între 60 și 80 mii lei. Cei care mai pot munci se duc și lucrează cu ziua la întreprinderi de stat, în special la IAS-uri, ca sezonieri, pe timpul verii. La Șorogari sau Bucium, pot fi văzuți la vie bătrîni care își mai păstrează încă puterile și care muncesc pentru a-și asigura un minim de existență, pe care din pensie nu și-l pot acoperi. Alții mai au pămînt pe la țară. Însă cei care pot munci sînt puțini"*** a constatat cu amărăciune Dumitru Iancu.

Cazul cel mai zguduitor este cel al veteranului de război *Neculai Bobija,* în vîrstă de 80 de ani, care poate fi văzut la fiecare sfîrșit de vară prin gospodăriile oamenilor de pe străzile Sărărie și Albineț, tăind și despicînd lemne cu fierăstrăul și bărdița. Bătrînul locuiește la Casa de bătrîni din strada Codrescu și îndemnizația de veteran de război de aproape 15.000 lei nu-i permite să achite costul întreținerii, care este de 35.000 lei pe lună. În fiecare dimineață Neculai Bobija își ia uneltele în spate și caută de lucru fără să simtă povara celor două războaie mondiale în care a luptat pentru țară.

"Nimeni nu se gîndește la el și nici la zecile de mii de pensionari care au uitat gustul legumelor de sezon sau al unei prăjituri" a constatat, parcă împăcat cu soarta ***Dumitru Iancu,*** unul dintre liderii necăjiților pensionari ai județului.

Pe rutele feroviare județene

50% din călători merg cu "nașul"

■ *de asemenea, unele persoane care merg pe distanțe mari scot biletele numai pentru cîteva stații*

O mare parte din pierderile SNCFR sînt datorate obiceiului destul de bine împămîntenit al mersului cu "nașul". În opinia liderului Federației sindicale a mecanicilor de locomotivă, ***Ion Moisuc,*** peste 50% din călători, mai ales pe traseele județene, circulă fără bilet sau, după o metodă mai nouă, călătorii frauduloși își scot bilet doar pentru cîteva stații. ***"Inventivitatea românului nu cunoaște margini. Călătorii își scot un bilet pentru cîteva stații, doar pentru a-l arăta la control, după care își continuă nestingheriți călătoria pînă unde vor ei. S-au depistat multe astfel de cazuri. S-a discutat în ultima vreme posibilitatea procurării biletului în tren, însă cu obiceiurile unora dintre conductori probabil că banii vor intra tot în propriile lor buzunare",*** este de părere Ion Moisuc. Liderul sindical ieșean ne-a descris și situații "catastrofale", în care, practic, SNCFR transportă călători aproape pe gratis, deoarece nu este posibil controlul, chiar dacă acesta ar fi făcut corect. ***"În urmă cu cîteva săptămîni, oamenii se urcau în tren în gara Bîrlad, escaladînd geamurile. De coborît se cobora tot pe geam. Este desigur, o problemă de planificare, deoarece nu sînt rare cazurile cînd sînt scoase din circulație trenuri în perioade dificile și, dimpotrivă, suplimentări atunci cînd nu este nevoie. Eu cred că vom putea avea un transport feroviar modern doar în cazul în care societatea se va privatiza",*** a opinat Ion Moisuc. El ne-a mai declarat că, deși au venit "indicații" ca salariații SNCFR să nu mai dea declarații presei, sindicatul pe care îl conduce a comunicat oficial, în replică, faptul că va fi deschis față de mass-media. ***"Vom oferi presei orice declarații care nu lezează regulamentul de ordine interioară, ca de exemplu, date asupra unor evenimente aflate în anchetă sau alte date de natură tehnică. Problemele salariaților SNCFR nu trebuie să constituie un secret pentru opinia publică și nici activitatea sindicală nu trebuie ascunsă",*** a precizat Ion Moisuc, liderul Federației sindicale a mecanicilor de locomotive din cadrul Regionalei Iași a SNCFR.

(Silviu LABEȘ)

Cursul de schimb al principalelor valute valabil pentru data de 19.07.1995

Casele de schimb valutar	Dolar SUA		Marca germană	
	C	V	C	V
Banca Agricolă (tel. 112627)	2050	2100	1425	1475
Banca Română pentru Dezvoltare (tel. 211340)	2015	2049	1440	1464
Banca Dacia Felix (tel. 145125)	2020	2090	1420	1490
Credit Bank (tel. 117591)	2015	2060	1450	1470
Banca Română de Comerț Exterior (tel. 211738)	2000	2050	1437,30	1473,23
Casa de schimb "Edmond" (tel. 115309)	2020	2085	1445	1485
Casa de schimb "Decisive" (tel. 112385)	2035	2085	1450	1499
Casa de schimb "Higeco" (tel. 112035)	2035	2090	1450	1499
Casa de schimb ACR (tel. 112345)	2040	2100	1440	1500
BANKCOOP (tel. 211236)	2000	2100	1450	1500

■ FOC DE AVERTISMENT ■

O fetiță s-a aruncat în fața unei autobasculante

Poliția a încheiat cercetările privind tragicul accident de circulație produs în data de 5 iunie, pe raza localității Sîrca (Iași), cînd o fetiță de trei ani a fost strivită sub roțile din spate ale unei auto-basculante. Micuța ***Roxana Gherasim,*** nesupravegheată de părinții săi (aflați în acel moment la o nuntă într-un local din apropiere), a sărit de pe marginea șoselei sub roțile autobasculantei IS 02 EAN, condusă de ***Emil Hoarță*** (39 ani), tot din Sîrca. Șoferul mașinii a fost absolvit de orice vină privind acest accident.

A murit de la o nucă

Un groaznic accident de circulație petrecut pe data de 23 iunie, ce a provocat moartea unei fetițe de 13 ani, a avut drept cauză ... o nucă. ***Iulia Onofrei,*** ce se afla în ziua respectivă la cules nuci în satul Mădîrjești, a trecut strada în fugă pentru a lua o nucă ce căzuse pe șosea și a fost accidentată mortal de autoturismul 3-NT-4464, condus de ***Neculai Nemțeanu,*** de 40 ani. Iulia Onofrei nu a observat mașina și a intrat din lateral în partea din spate a autoturismului. În urma impactului, victima a fost proiectată 21 de metri și a decedat instantaneu.

Trei hoți prinși într-o oră

În noaptea de 16/17 iulie, o patrulă a poliției din Pașcani a prins trei hoți la interval de numai o oră. În jurul orei unu a fost identificat ***Adrian Ungureanu,*** din Pașcani, care a furat dintr-un chioșc, aparținînd SC "GEFAI" SRL Pașcani, 2500 lei pe care i-a găsit într-unul din sertare. O oră mai tîrziu, aceiași polițiști i-au prins pe ***Macelin Preda*** (16 ani) și pe ***Gabriel Goldun*** (20 ani), ambii din Pașcani, în timp ce furau diverse produse din curtea lui Eugeniu Simionescu (78 ani).

Pentru petrecerea week-end-ului sau a concediului dumneavoastră
S.C. TRUST CONSTRUCȚII S.A. Iași
cu sediul în B-dul Copou nr. 3
vă oferă *locuri de odihnă* în căsuțe cu două paturi, într-un cadru natural deosebit de pitoresc la
Campingul RUNC Vatra Dornei.
Prețuri foarte avantajoase de numai **3000 lei/persoană.**
Relații pentru rezervări se pot lua la
telefoanele **146220; 140917.**

S.C. TRUST CONSTRUCȚII S.A. Iași
prin secțiile sale de producție
asigură toată gama producției industriale
pentru construcții
livrînd la comandă
- *mortare și betoane*
- *var pastă*
- *prefabricate mici:*
  - *- borduri*
  - *- coșuri de ventilație*
  - *- tuburi de beton*
  - *- cămine prefabricate pentru canalizare*
- *confecții și tîmplărie metalică*
- *confecții și tîmplărie din aluminiu*
- *tîmplărie și mobilier din lemn*

Toate aceste produse se livrează prompt cu prețuri incredibil de reduse.

Comenzile pot fi lansate la sediul Trustului din B-dul Copou nr. 3, sau la secția de Producție industrială, din strada Rampei nr. 4.

CONSTRUCȚII 1 SA
execută
CONSTRUCȚII CIVILE
CONSTRUCȚII SOCIALE
CONSTRUCȚII AGRICOLE
REPARAȚII,
CONSOLIDĂRI,
RESTAURĂRI
Str. Decebal nr. 1. Tel. 032.23.13.80, fax 032/13.23.09

RADIO NORD-EST IAȘI 72.44 MHz.
vă prezintă un nou concurs:
TRANS NORD-EST EXPRES
Joi,
20 iulie 1995
între orele 19^{00}-21^{00}
Telefon 142446
SPONSORUL CONCURSULUI
S.C. FLORIO S.R.L.

Leasing

NU AVEȚI BANI pentru un CALCULATOR?

DORIȚI DE MULTĂ VREME UNUL?
Noi vă oferim soluția!

ÎNCHIRIAȚI UN CALCULATOR!

LA SFÎRȘITUL PERIOADEI DE LEASING PUTEȚI DEVENI PROPRIETAR PENTRU NUMAI 14,28% DIN VALOAREA CALCULATORULUI!

Euro BIT srl, str. A. PANU 36, bl. 1B
TEL. 211494

A apărut nr. 27/13 iulie 1995, al revistei
SUPLIMENT LEGISLATIV
SUPLIMENT FRANȚA
Capital
Săptămînal economic și financiar
○ **Miliardarii mărșăluiesc spre industria de apărare**
Ministerul Industriei și Ministerul Apărării au opinii diferite despre privatizarea unui sector strategic
○ **Cornel Tăbăcaru: "Sînt adeptul privatizării mai lente, în concordanță cu pulsul social"**
Un cunoscut om de afaceri crede că investitorii străini beneficiază în România de condiții comparabile cu cele din alte țări
○ **Piața dobînzilor a început să funcționeze**
BUBOR și BUBID vor deveni indicatori de referință pentru stabilirea dobînzilor
○ **Statul se împrumută sute de miliarde**
Ministerul Finanțelor lansează două emisiuni de titluri de stat
○ **Privatizarea în masă trece primul obstacol**
FPP-urile au primit lista cu cetățenii care nu au dreptul la cupoane de privatizare

MONITORUL INTERN

Liderul PUNR nu-l mai vrea pe Iliescu presedinte

PDSR nu-l ia în serios pe Gheorghe Funar

PDSR nu a luat în serios declarația lui Funar privind intenția acestuia de a declanșa procedura de suspendare a președintelui României, a anunțat, marți, președintele PDSR, Oliviu Gherman. La sfîrșitul săptămînii trecute, Funar a anunțat că "nu-l mai iartă" pe Ion Iliescu pentru refuzul lui de a sesiza Curtea Constituțională în legătură cu Legea Învățămîntului și că va cere suspendarea lui din funcție. "În peisajul nostru politic trebuie să avem și puțină culoare. Această culoare, uneori mai stridentă, o dă Funar" - a opinat liderul partidului de guvernămînt.

Scandalul "Hotel Intercontinental" ia amploare

Asociația Turismului în România anunță că îl va acționa în Justiție pe Raymond Luca

Asociația Turismului în România (ATR) a anunțat, luni, că îl va acționa în justiție pe Raymond Luca, deputat PL'93, urmare a unor "declarații mincinoase, calomnioase și defăimătoare" ale acestuia față de procesul de vînzare a hotelului Intercontinental. FPS a dat cîștig de cauză, la sfîrșitul lunii iunie, Asociației Turismului în România, dominată de firmele fraților Păunescu, în competiție cu grupul american Marriott, pentru obținerea a 53,5% din acțiunile SC Intercontinental SA București. În comunicatul de presă al ATR se arată că deputatul Luca a adus "grave prejudicii morale și materiale" acestui grup de firme în ansamblu, dar și "fiecărei societăți sau persoane ce fac parte din ATR". Raymond Luca a acuzat FPS de favorizarea investitorului român în competiția cu cel american.

Pentru PL '93

Emil Constantinescu este un candidat fără șanse de cîștig

Liderul PL '93, Dinu Patriciu, și-a manifestat, ieri, la conferința de presă a PL '93, neîncrederea în posibilitățile liderului CDR, Emil Constantinescu, de a deveni președinte al României în urma alegerilor prezidențiale din 1996. Patriciu a completat că acesta a fost, de altfel, și unul dintre motivele pentru care PL '93 a părăsit Convenția Democratică, respectiv impunerea candidaturii prezidențiale a lui Emil Constantinescu. Liderul liberal a spus: "Eu am convingerea că Emil Constantinescu are multe șanse, dar aceasta numai dacă Ion Iliescu nu participă la alegeri!". Președintele CDR "face o politică înaltă în ultima vreme", este de părere Patriciu, care a menționat, printre altele, recenta numire drept conferențiar universitar a directorului SRI, Virgil Măgureanu. În opinia liderului PL '93, Constantinescu dorește să se integreze "într-un establishment politic cu actuala Putere", traducerea liberă a acestui cuvînt fiind pentru Patriciu "cîrdășie". "Mai mult decît ceea ce a declarat Emil Constantinescu însuși despre candidatura sa la Președinție nu se poate spune", a completat și lidera Consiliului Național al PL '93, Daniela Crăsnaru, referindu-se la declarația publică a liderului CDR.

După o alarmă de o zi

În Timișoara, apa se încadrează în limitele de potabilitate

Apa din rețeaua de alimentare a orașului Timișoara se încadrează în normele de potabilitate și poate fi folosită atît pentru băut, cît și pentru prepararea hranei, a declarat pentru Mediafax Ana Ritivioiu, inspector al Agenției locale de Protecția Mediului, după efectuarea, marți după-amiază, a ultimelor analize. Alimentarea cu apă a Timișoarei fusese sistată duminică seara, după ce specialiștii au constatat o reducere drastică a conținutului de oxigen în apa din Canalul Bega. Marți, în urma testelor, s-a constatat că apa nu a fost poluată cu subtanțe toxice, chimice sau bacteriologice, ci a devenit improprie consumului, probabil din cauze naturale. Reprezentantul Agenției pentru Protecția Mediului a adăugat că alimentarea cu apă a rețelei orășenești a fost reluată și că, în regim special, va fi supravegheată în continuare calitatea apei din zona prizei de captare a uzinei de apă.

Printr-o scrisoare inițiată de PNTCD

Opoziția îi cere lui Ion Iliescu să nu promulge Legea caselor naționalizate

Dinu Zamfirescu a informat, ieri, la conferința de presă a PL'93, că acest partid a semnat o scrisoare inițiată de PNȚCD, prin care i se cere președintelui Ion Iliescu să nu promulge Legea caselor naționalizate. El a făcut cunoscut că apelul PNȚCD a fost înaintat către toate partidele de Opoziție și că urmează ca, după ce va fi semnat de cît mai multe formațiuni, să fie înaintat președintelui Iliescu. Scrisoarea PNȚCD îi solicită șefului statului să facă uz de prerogativele sale constituționale și să returneze Legea caselor naționalizate către Parlament, pentru a fi rediscutată și modificată.

Prin validarea sa, astăzi, de către Curtea Constituțională,

Legea învățămîntului tensionează și mai mult relațiile româno-maghiare

În cadrul unei declarații dată publicității luni, Guvernul României subliniază faptul că Rezoluția Parlamentului European preia ***"teze și concepții care erau proprii aprecierilor despre situația drepturilor omului în România dinaintea Revoluției din 1989, din lipsă de cunoaștere sau ignorînd evoluțiile pozitive din țară din ultimii cinci ani"***. De asemenea, în declarația prezentată mass-mediei de Guvernul României se remarcă ideea că ***"obiecțiile față de Legea învățămîntului, formulate în totală necunoaștere a adevăratului text al acesteia, constituie o ofensă nemeritată față de poporul român, ca și față de toate minoritățile naționale care trăiesc în România"***.

Prin ministrul român al Afacerilor Externe, ***Teodor Meleșcanu,*** MAE român apreciază drept "nefondate" criticile cuprinse în cadrul documentului de la Strasbourg. "***S-a adoptat un proiect de rezoluție în legătură cu o lege care nu există. În al doilea rînd, se fac niște evaluări asupra unui text pe care nu-l cunoaște nimeni, în nici un caz Parlamentul European"***, a apreciat șeful diplomației române, care a subliniat că nu a fost distribuită o traducere oficială a textului legii.

Pe de altă parte, potrivit declarației ministrului Învățămîntului, ***Liviu Maior***, Ministerul Învățămîntului și MAE român vor trimite fiecărui membru al Parlamentului European, pe adresa de acasă, o notă însoțită de extrase din Legea învățămîntului. Liviu Maior a calificat drept "penibilă" această rezoluție, apreciind că ***"nici în cazul Iugoslaviei Parlamentul European nu a luat decizii de urgență așa cum s-a întîmplat acum"***.

În ceea ce privește poziția Parlamentului României, *Ovidiu Popescu,* senator PD și președintele Comisiei române pentru integrarea europeană, a declarat că unul din președinții celor două Camere parlamentare va adresa o scrisoare de protest președintelui Parlamentului European. Ovidiu Popescu a precizat că sensul scrisorii va fi acela de a critica rezoluția, deoarece aceasta nu s-a bazat pe legislația oficială a României, pe cunoașterea realităților românești și pe consultarea părții române în această problemă.

"Euro-deputații nu au făcut nici cel mai mic efort de a se edifica asupra situațiilor incriminate în rezoluție", a declarat, ieri, purtătorul de cuvînt al președinției, ***Traian Chebeleu.*** De asemenea, Chebeleu a ținut să sublinieze faptul că prevederile rezoluției ***"trebuie să primească, punct cu punct, răspuns"*** și că ***"va trebui găsită forma cea mai potrivită ca acest răspuns să ajungă la cunoștința euro-deputaților"***.

Singura formațiune politică din România care este de acord cu conținutul documentului de la Strasbourg este UDMR. În timp ce ***Marko Bela***, președintele UDMR, a subliniat faptul că rezoluția constituie prima luare de poziție importantă în cazul României, senatorul UDMR Attila Verestoy a opinat că, prin acest document politic, s-a dovedit că "***UDMR are dreptate într-un mod cu adevărat european"***.

Repercusiunile Rezoluției Parlamentului European asupra procesului de negociere a tratatului româno-ungar au fost remarcate de membrii Comitetului Director al PSM.

Atît PSM, cît și PUNR au subliniat ieri, prin intermediul liderilor lor, că prin această rezoluție Otto von Habsburg acționează pentru "refacerea Imperiului Austro-Ungar".

Parlamentarul german Christoph Werner - Konrat, membru al Parlamentului European, recunoaște că a votat în necunoștință de cauză

- Atunci cînd ați votat în favoarea rezoluției, erați la curent cu prevederile ce privesc minoritățile din proiectul Legii învățămîntului?

- Cred că este foarte important ca înainte de a da un răspuns, să citesc Legea și să discutăm mîine. Este dificil să mă refer la puncte specifice din lege, dar am discutat cu colegii mei din grupul parlamentar și am hotărît să votăm împreună în favoarea rezoluției.

- Rezoluția Parlamentului Europei se referă la Legea învățămîntului cînd de fapt ea este un proiect pentru că nu s-a pronunțat asupra ei Curtea Constituțională și nu a fost încă promulgată de președintele Iliescu. Nu credeți că v-ați grăbit?

- Cred că e cazul să revenim asupra problemei, să o rediscutăm, iar colegii mei, care au propus rezoluția, să vină cu precizări.

- Înainte de a vota asupra rezoluției, ați încercat să luați legătura cu Guvernul român, să vedeți ce are de spus în legătură cu acest proiect?

- Nu știu să fi existat vreun contact cu reprezentanți români, înainte de a fi votată rezoluția. Dar consider că este necesar să avem un dialog cu autoritățile române. Personal, am discutat doar cu colegii mei, în special cu deputatul Otto von Habsburg, care este un bun cunoscător al problemei. **(interviu BBC)**

O nouă rundă de negocieri pe marginea tratatului româno-maghiar

■ *astăzi se vor întîlni la București miniștrii de Externe ai României și Ungariei, Laszlo Kovacs*

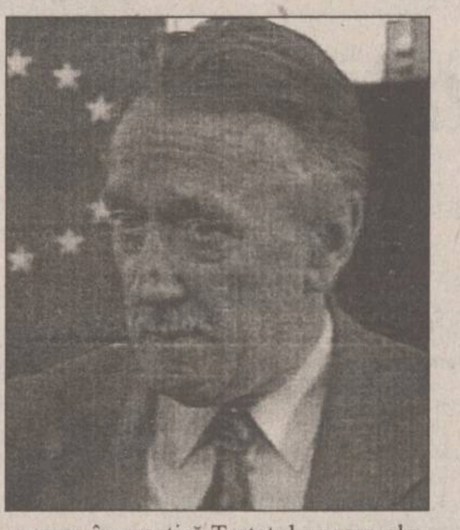

Astăzi sosește la București ministrul ungar de Externe, ***Laszlo Kovacs*** **(foto)**, pentru a purta convorbiri cu omologul său român, pe marginea Tratatului politic de bază româno-ungar. În timpul vizitei sale - care va dura două zile - Laszlo Kovacs va avea întrevederi cu premierul Nicolae Văcăroiu și președintele Ion Iliescu.

Întîlnirea sa cu liderii UDMR va avea loc chiar înainte de întrevederea cu ministrul român de Externe, Teodor Meleșcanu. Înainte de plecarea sa la București, Laszlo Kovacs s-a arătat sceptic în privința rezultatelor acestor discuții, dar a precizat totuși că, în cazul unui insucces, negocierile vor continua la nivel de premieri. Negocierile româno-ungare se află de multă vreme în impas. Partea ungară cere introducerea Recomandării 1201 în textul Tratatului, dreptul minorității maghiare de a-și utiliza liber limba maternă și de a înființa formațiuni politice proprii, precum și un anume mecanism de control a aplicării Tratatului. Partea română respinge doar unele prevederi ale Recomandării 1201 și consideră că drepturile minorităților sînt garantate de Constituție, iar controlul aplicării Tratatului va fi făcut oricum de către ministerele de resort sau organismele abilitate. Precizăm că Tratatul ungaro-slovac prevede un asemenea mecanism și reprezintă un succes al diplomației ungare; Slovacia trebuie să amendeze cîteva legi naționale pentru a pune în practică Tratatul ungaro-slovac. După încheierea rundei de negocieri între Teodor Meleșcanu și Laszlo Kovacs, partidele din arcul guvernamental vor avea o întrevedere cu primul ministru și cu oficialități din Ministerul Afacerilor Externe, pentru a analiza rezultatele negocierilor. **(Mirela ANTONIU)**

Un motiv pentru care Budapesta ar putea renunța la intențiile sale

UDMR se împotrivește introducerii vizei de intrare în Ungaria

"Posibilitățile introducerii vizei a fost întîmpinată de opinia publică maghiară din Transilvania cu unanimă îngrijorare și rugăm Guvernul ungar să încerce a găsi o altă soluție pentru a pune capăt fenomenelor negative, o soluție care să nu îngrădească în nici un fel dreptul la călătorie, la libera trecere a frontierei" se subliniază într-o scrisoare adresată premierului ungar Gyula Horn, de către ***Marko Bela***, președintele UDMR.

Menționăm că, la data de 7 iulie a.c. premierul ungar a anunțat că intenționează să analizeze posibilitatea introducerii obligativității vizei de intrare în Ungaria pentru cetățenii din România, Ucraina și Iugoslavia, cu scopul de a proteja piața ungară a muncii de presiunea lucrătorilor ilegali proveniți din aceste state.

În opinia președintelui UDMR, eventuala introducere a vizei pentru Ungaria ar aduce "grave prejudicii" minorității maghiare din România. Ca urmare, Marko Bela sugerează premierului ungar să aibă în vedere și posibilitatea de a exercita un control riguros la frontiera româno-ungară. Pe de altă parte, în timp ce MAE român a subliniat că aplicarea intenției cabinetului Horn poate influența procesul de negociere pe marginea tratatului româno-ungar, Laszlo Kovacs, ministrul ungar al Afacerilor Externe, nu consideră introducerea obligativității vizelor un impediment pentru finalizarea tratatului. **(Monica TOMA)**

"Opoziția ar avea șanse să cîștige alegerile numai unită"

■ *susține liderul PAC Iași, Liviu Antonesei*

În cadrul conferintei de presă a filialei locale a PAC, desfășurară ieri la sediul acestei formațiuni politice, Liviu Antonesei, președintele Organizației județene a PAC, a ținut să sublinieze faptul că ***"Opoziția ar avea șansa să cîștige alegerile numai unită într-o formă sau alta"***. Dar, a precizat Liviu Antonesei, o decizie a PAC privind alianțele va fi luată la 23 septembrie a.c., în cadrul ședinței Comitetului Național al PAC.

Pe de altă parte, președintele O.J. a PAC a caracterizat drept "amuzante" declarațiile vicepreședintelui Camerei Deputaților, deputatul PNȚCD ***Vasile Lupu,*** declarații potrivit cărora PNȚCD retrage sprijinul politic acordat primarului municipiului Iași, Constantin Simirad (membru PAC).

"***Este vorba despre un joc politic infantil sau cauzat de căldură"***, a menționat Liviu Antonesei. De asemenea, vorbitorul și-a exprimat speranța că ***"odată cu sosirea toamnei, cînd va fi răcoare"***, liderii locali ai PNȚCD să-și reanalizeze nu numai declarațiile, ci și politica de alianțe.

Avînd în atenție Legea accelerării privatizării, președintele O.J. a PAC a subliniat caracterul ineficient al acestui act normativ și a ținut să remarce lansarea inițiativei PAC, intitulată ***"RETCON - Rețeaua de preschimbare eficientă a certificatelor de proprietate și a cupoanelor nominative de privatizare"***, Liviu Antonesei a argumentat lansarea acesteri inițiative prin necesitatea ***"stopării difuzării excesive a proprietății"***.

Referitor la demersurile diplomației românești, pe marginea integrării României în structurile euro-atlantice, președintele O.J. a PAC a accentuat ideea că partidul pe care îl reprezintă va sprijini orice inițiativă în acest sens, chiar dacă aceasta ar veni din partea unui guvern minoritar. **(Monica TOMA)**

Deși este vicepreședinte al Consiliului Județean

Petre Dascăl îi acuză pe consilieri de inactivitate

"Hotărîrea Guvernului nr. 615 prevede posibilitățile de atragere de fonduri pentru prevenirea dezastrelor. La nivelul județului Iași, s-ar strînge astfel 50-60 milioane lei, bani ce ar putea fi utilizați în irigații, dar Consiliul Județean Iași nu pune în aplicare această hotărîre", a declarat ieri, la conferința de presă a PDAR Iași, Petre Dascăl. Menționăm că *Petre Dascăl*, președintele filialei ieșene a PDAR, este și vicepreședintele Consiliului Județean Iași.

În continuare, Petre Dascăl a prezentat rezultatele ședinței Comitetului Director al PDAR, la care au participat și președinții filialelor județene. Astfel, în opinia PDAR, ***"în această perioadă se resimte revigorarea vieții economice și nu mai sînt presiuni din afară. Au apărut firme serioase, societăți puternice, dornice să investească în economia românească, inclusiv în agricultură"***. S-a anunțat că, în toamnă, se va propune Parlamentului înființarea unei Agenții Naționale de Dezvoltare Rurală.

Au fost formulate propuneri de fuzionare a PDAR cu PUNR și MER, dar această chestiune va fi discutată în cadrul Congresului partidului, în toamnă.

Poziția PDAR față de UDMR și "declarațiile sale veninoase și provocatoare de incitare la dezordine" este următoarea: toți cetățenii români trebuie să respecte Constituția țării, iar Tratatul româno-ungar trebuie să respecte atît Constituția, cît și independența României. Integrarea în Europa trebuie accelerată, dar nu oricum, ci avîndu-se în vedere binele cetățeanului de rînd.

În perspectivă, toate formațiunile PDAR vor cuprinde tineri pînă la 35 de ani (în proporție de 30%) și femei (tot 30%). De altfel, ***"hotărîrea nu e clară, cel tîrziu săptămîna viitoare vom constitui organizația de femei a municipiului"***, a declarat Petre Dascăl.

Săptămîna viitoare, PDAR va da curs invitațiilor de a purta discuții, ale președinților PDSR, Oliviu Gherman, și PAC, Nicolae Manolescu. **(Mirela ANTONIU)**

Cîte locuri va avea o clasă a IX-a: 30 sau 36?

Ieri în fața sediului Ministerului Învățămîntului mai mulți părinți ai elevilor, care au obținut media 6 la admiterea în liceu, dar nu au fost admiși, au organizat o manifestație spontană de protest, solicitînd suplimentarea locurilor. Dl. Gheorghe Vrabie din Ploiești ne-a declarat: ***"Regulamentul admiterii prevede formarea de clase cu 30 de elevi. Legea în schimb, menționează că nu pot fi formate clase sub numărul de 25 de elevi, dar nici peste 36. Noi solicităm suplimentarea locurilor în clasele a IX-a de la 30 la 36, conform legii"***. Inițial o delegație a părinților s-a deplasat la Inspectoratul școlar general, de unde a primit însă răspuns negativ. Ajunși la minister, au primit același răspuns - "nu poate fi vorba de suplimentare" - din partea secretarului de stat, ***Romulus Pop***. La ora 15,00 delegația a fost primită de ministrul ***Liviu Maior.*** "Dl. ministru ne-a promis că pînă luni va rezolva situația. Domnia sa ne-a asigurat că va lua legătura cu Inspectoratele școlare județene și acolo unde cererea este mare, va dispune suplimentarea locurilor de la 30 la 36" - ne-a declarat unul dintre părinții care au întrat în cabinetul d-lui Maior. Și totuși ... surpriza. In timp ce părinții așteaptă optimiști ziua de luni, tot ieri, Biroul de presă al Ministerului Învățămîntului informează printr-un comunicat că nu se vor face suplimentări de locuri, iar în cazul în care au rămas locuri libere, acestea nu vor fi distribuite ci se va organiza în toamnă o nouă sesiune de examene pentru ocuparea lor. A mințit domnul ministru, vrînd să "liniștească" părinții disperați sau la acest minister, nu știe dreapta ce face stînga! **(Mihaela CRISTEA)**

Nu s-a inventat încă Zodia Norocoșilor?
Greșiți!
E zodia tuturor celor care trec pragul
SALONULUI BINGO
SCALA
În fiecare seară
premii speciale
și
cadouri atractive
în valoare de peste 300.000 lei!
EXTRA BINGO la bila 38
20.000.000 lei
Miercuri 19 iulie 1995
premiu special
un aragaz
Program: 18⁰⁰-6⁰⁰

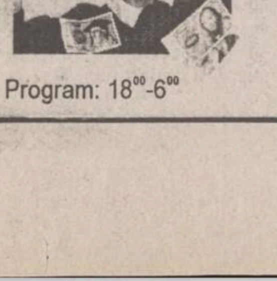

S.C. PANGRAN S.A.
Calea Chișinăului 33
achiziționează
grîu pentru panificație, la prețul de 240 lei/kg,
cu următorii indici de calitate:
- greutate hectolitrică - minim 75 kg
- umiditate - maxim 15%
- corpuri străine - 3%
- gluten umed - minim 26%
- deformare gluten - maxim 15%
- să nu fie atacat de boli și dăunători
- nu se admite infestare cu dăunători vii
- se suportă cheltuieli de transport funcție de distanță, între 3 - 10 lei/kg.

REGIA AUTONOMĂ DE TRANSPORT ÎN COMUN IAȘI
RATC Iași anunță publicului călător că începînd cu data de 19 iulie 1995 se desființează categoria de controlori de bilete colaboratori.
Controalele în mijloacfele de transport în comun vor fi făcute de personalul RATC autorizat special pentru această activitate.
Controlorii autorizați au obligația de a se legitima la cererea publicului călător cu legitimația de serviciu vizată la zi cît și cu ecusonul RATC.
Călătorii frauduloși vor fi legitimați și li se va întocmi invitație la sediul RATC unde vor plăti astfel:
- 3.000 lei - dacă plătesc în termen de 48 ore de la săvîrșirea contravenției;
- 5.000 lei - dacă plătesc după expirarea termenului de 48 ore de la săvîrșirea contravenției;
- 10.000 lei - dacă a început urmărirea de către Direcția Finanțelor Publice Iași.
Controlorilor RATC li se interzice să primescă bani de la călătorii frauduloși.
Plata amenzii se va face numai la sediul RATC din str. Silvestru nr. 5, între orele 6,00 - 22,00.
Împotriva procesului-verbal de constatare a contravenției se poate face plîngere în termen de 15 zile de la data comunicării acestuia, la sediul RATC Iași.

SMC SURSA MOLDOVEI COMPANY
Iași, Piața Unirii nr. 5.
tel/fax 032/211808, 212050
anunță reînceperea înscrierilor pentru cumpărarea de:
FRIGIDERE și CONGELATOARE, produse de S.C. "ARCTIC" S.A. Găești.
Deține oferta completă de VITRINE și LĂZI FRIGORIFICE import.

OFERIM
Hîrtie ambalaj uz general
Hîrtie ambalaj specială
(pentru preparate și carne).
Tel.
116864, 116370

EDITORIAL

Ca și Ion Iliescu, contracandidatul său se crede de neînlocuit

Dorin POPA

Declar de la început că am avut destule ocazii să-l întîlnesc pe Emil Constantinescu și că, de fiecare dată, mi-a stîrnit simpatia. Este în persoana sa un soi de modestie și de cumsecădenie care-ți merg la inimă. Apoi, am apreciat comportamentul său electoral la alegerile prezidențiale din 1992, prilej cu care s-a prezentat mult mai bine decît Convenția, în ansamblul ei, în cursa pentru Parlament. Atunci, în 1992, Emil Constantinescu a evoluat politic destul de bine și într-un timp foarte scurt. Dintr-un ilustru necunoscut, în trei luni de zile, el a reușit să devină un contracandidat credibil pentru Ion Iliescu. Dar iată că, între timp, Emil Constantinescu pare a se fi îmbolnăvit de - să-l numim - ***sindromul contracandidatului unic.*** Este posibil ca în tot locul, în orice situație, dl. Constantinescu să se compare instinctiv cu Ion Iliescu, ajungînd să nu mai poată vedea nimic altceva pe lume. Cu stupefacție am citit zilele trecute un interviu dat de actualul președinte al C.D.R., în care afirma: ***"În România nu există decît două personalități prezidențiale: președintele Iliescu și cu mine. Este prea tîrziu pentru un alt candidat".*** Îți vine imediat, în mod reflex, să te întrebi: oare pe ce se bazează dl. Emil Constantinescu, nu cumva dumnealui sare binisor calul cu asemenea afirmații? Cum spuneam, în 1992 Emil Constantinescu a fost desemnat candidat al C.D.R. abia în luna iunie, în vreme ce alegerile au avut loc în septembrie, tot în același an. Deci, el a avut la dispoziție doar trei luni de zile pentru a se face cunoscut electoratului care nici măcar nu auzise de persoana sa! Acum, un posibil nou candidat ar avea mai bine de un an de zile în față pentru a-și face campanie electorală. În plus, noul candidat la președinție ar putea fi una din personalitățile politice cunoscute (și recunoscute) precum: Nicolae Manolescu, Theodor Stolojan, Petre Roman ori Ion Ratiu. De ce, adică, un anonim (cum era Emil Constantinescu în iunie 1992) să poată face în trei luni mai mult decît o adevărată personalitate într-un an de zile din punct de vedere electoral?? Peste toate acestea, din nefericire pentru domnia sa, Emil Constantinescu a pierdut mult teren în ochii alegătorilor. Ba chiar o mare parte a presei care-l sustinea în 1992 nu mai dă semne identice în anul de grație 1995. De ce? Nu se întreabă dl. Constantinescu oare de ce l-a părăsit presa? Presa, în bună măsură, reflectă poziția cititorilor săi și, deci, faptul că președintele C.D.R. a "căzut din grații" nu spune decît că șansele sale în alegerile din anul viitor sînt foarte mici. Este un fenomen evident de retragere a sprijinului acordat lui Emil Constantinescu de către foarte multă lume. Și apoi, el nu trebuie să uite că a ***pierdut*** alegerile din 1992, chiar dacă acum se comportă ca ***un învingător.*** El a cîștigat, cu siguranță, în planul personal al popularității, dar asta nu trebuie să-l facă atît de infatuat. Iată ce poate spune, acum, Emil Constantinescu, în același interviu: ***"Președintele Iliescu este candidatul prezidențial pentru că, dacă nu este președintele Iliescu, vă pot spune de pe acum că sînt președintele României. Nici nu mai este necesară campania electorală".***

Probabil că un hîtru i-ar putea răspunde rectorului universității bucureștene că și în cazul în care el (Emil Constantinescu) va fi singurul candidat, va ieși tot pe locul doi.

Iată ce poate face campania electorală dintr-un om care, pînă nu demult, părea modest și cumsecade. Cu asemenea declarații, Emil Constantinescu se "bate" singur, făcînd inutilă, în cazul său, campania electorală.

Poate că, totuși, ***Opoziția*** va găsi, în cele din urmă, un candidat redutabil.

Sau chiar doi. ■

CAFEAUA DE DIMINEAȚĂ

Doamna Lily

Aurel LEON

Nu cunosc roman de dragoste mai frumos decît acela dintre Lily Lupașcu și Ionel Teodoreanu. S-au întîlnit pentru prima dată în iarna anului 1918, la Iași. S-au logodit și au trăit fericiți pînă în februarie 1954, cînd iarna aceea grozavă a năimit în alb sufletul scriitorului. De atunci, Lily Teodoreanu a îmbrăcat haina doliului, ca în tragediile antice, și a purtat-o timp de 41 de ani.

Era mică precum o jucărie, neagră și avea ceva oriental în înfățisare, ceva "straniu", după expresia lui Ștefan Dimitrescu, portretistul familiei. Pe cînd le executa portretul, avea greutăți cu ochii doamnei Lily, pe care a reușit, pînă la urmă, să-i facă elocvenți, mai vorbitori decît întreaga lucrare. Și în portret, doamna Lily e mică, aparent neajutorată, atîrnată de o cruce mare, din lemn sfînt, legată cu o sfoară de gît. Crucea aceasta a purtat-o toată viața, în ciuda obiecțiilor lui Ionel de a etala o bijuterie de mondenă și nu o simplă cruce de sihastru. Doamna Lily a crezut în simbolul acelei cruci de lemn mirositor pînă în ultimele clipe. Cînd era o bătrînă de 97 de ani, nu mai era scriitoarea Ștefana Velisar, dar era doamna Lily.

M-am întrebat toată viața ce i-a unit într-atît pe acești doi tineri, el - superb, ea - interesantă, dar neatrăgînd privirea prin nimic și n-am reușit să aflu. Cred că doamna Lily a înțeles de la început care este jugul la care se înhămase, și l-a acceptat cu plăcere. Prima condiție era supunerea totală față de...dictatura Sofiei Teodoreanu, mama lui Ionel, și nepăsarea față de sarcasmele lui Păstorel, iar a doua, și cea mai importantă, era aceea de a fi cu adevărat soția lui Ionel, adică secretară, amantă, gospodină și toate celelalte. Cînd pleda Ionel la Curtea de Justiție, Lily stătea alături, cu gemantanul plin de prosoape calde; cînd scria Ionel, la Agapia, Lacul Roșu sau chiar acasă, Lily era tot timpul la dispoziție cu otrava: cafeaua și tutunul. Ionel Teodoreanu scria numai o lună pe an, dar era o lună de luptă intensă cu manuscrisul. El trăia toată acțiunea cărții și avea nevoie de cineva cu care să se sfătuiască, mai ales cînd acest cineva era el însuși scriitor. În felul acesta, s-a creat o simbioză, din care au rezultat zeci de romane, toate cu succes la public. La plecarea lui Ionel, soții Valeria și Mihail Sadoveanu, menaj creat parcă după modelul celui al lui Ionel, i-au venit în ajutor micuței doamne, găzduind-o la Neamț, în perioada de refacere nervoasă. De atunci, Valeria și Lilly au rămas cele mai bune prietene, nedespărțite, mai ales cînd era vorba de mers la Moldova. Mi-aduc aminte de șezătorile din casa Sadoveanu, cînd doamna Lily îmi șoptea ca o rugăminte de copil: "Ai grijă și de Ionel!" Ionel rămăsese sufletul ei și așa a rămas pînă la moarte, trăind în cultul pentru el. Găsesc că a și meritat o asemenea devoțiune, deoarece nu cunosc situații în care Ionel să fi fost infidel, deși era tentat de o mie de ispite. Nu știu ce s-a ales de cei doi copii gemeni: Afanei și Goguică. Am aflat că Afanei promitea mult ca artist plastic, cel puțin după părerea lui Tonitza, dar a reușit a fi doar un corect profesor de desen.

Soarta a vrut ca din vestita familie Teodoreanu să rămînă la Iași doar bătrînii, cei trei feciori căzînd fiecare pe unde i-a apucat vremea: cel mai mic în Franța, ca aviator, Ionel - adăpostit vremelnic în cavoul Delavrancea, iar Păstorel îngropat în cimitirul săracilor. În tinerețea sa, Lily a fost la un moment dat suspectată că ar avea cancer. Atunci băieții erau mici și ea își făcuse testamentul. Tot soarta a vrut să plece mai înainte Ionel și să rămînă ea, suspinînd pînă la această vîrstă matusalemică. Oricum, și în toate ipostazele, ea a știut să rămînă DOAMNA LILY, și s-a ghemuit modestă, la picioarele lui Ionel, în același primitor cavou Delavrancea, de la Bellu. ■

P.S. Întrucît, din modestie exagerată, Lily refuza fotograful, însotim articolul doar cu o fotografie a lui Ionel, cu cei doi băieți.

PUNCTE DE VEDERE

Învățămîntul în limba maternă, un handicap pentru minorități

Marin PÂRVULESCU

La vîrsta de zece ani și după trei clase la școala românească la care chiar părintele său era învățător, tînărul Liviu Rebreanu trece succesiv și definitiv la școli cu limba de predare germană și maghiară. Era singura cale care îi permitea să evolueze în Transilvania aflată încă în imperiu și ajunge, la capătul unor studii strălucite, ofițer activ de husari într-un regiment de lîngă Budapesta.

"Lipsă de dragoste față de limba poporului român și trădare a iubirii de neam" vor spune vajnicii noștri extremiști de astăzi, aflînd astfel de detalii din viața celui care avea să devină una dintre marile personalități ale culturii românești dar și un mare patriot și iubitor de neam. În realitate, frecventarea școlii germane și maghiare după învățarea buchiilor românești se înscrie într-un comportament absolut normal și firesc. Transilvania, ca parte integrantă a imperiului austro-ungar, era administrată, spre deosebire de Bucovina, direct de Budapesta. Românii care năzuiau să joace un rol în viața statului, mai ales în legătură cu susținerea aspirațiilor românești, nu se puteau autoexclude de la activitățile politico-sociale, economice și culturale ale statului în care trăiau și nu se puteau lipsi în acest caz de cunoașterea limbii, necesară în relațiile cu oficialitățile de stat.

Cunoașterea limbii și culturii germane și maghiare de către intelectualitatea românească, inclusiv de către deputații români din Parlamentul de la Budapesta, nu a fost în avantajul imperiului, ci a servit luptei duse din interior pentru păstrarea conștiinței de neam și unirii cu țara.

În statul civilizat și modern, care a fost România interbelică, învățămîntul în alte limbi a fost scutit de orice suspiciuni, potrivit nevoilor și preferințelor populației de alte etnii fără a dăuna în vreun fel intereselor românești. În Galați, de exemplu, pentru a ne referi doar la unul din centrele cosmopolite ale țării, funcționau în paralel cu liceele în limba română, licee cu limbă de predare greacă, armeană și respectiv evreiască, precum și un pension de fete în care limba de predare era franceza. Aceasta nu înseamnă că liceele cu predare în limba română nu erau frecventate de copii greci, armeni sau evrei. Dimpotrivă, majoritatea acestora urmau cursurile liceelor românești deoarece altfel, după terminarea studiilor, ca trăitori în România s-ar fi aflat într-o stare de inegalitate cu ceilalți tineri, în ocuparea unor funcții în instituțiile și organismele de stat în care cunoașterea limbii române era obligatorie și nu ar fi putut să exercite cu eficiență și rentabilitate nici o meserie sau profesie într-o țară în care majoritatea zdrobitoare a populației folosea limba română ca mijloc de comunicare. Cei care urmau cursurile unor școli cu limbă de predare maternă, proveneau în exclusivitate din familii care nu renunțaseră la intenția repatrierii, mai devreme sau mai tîrziu, în țara de origine. Cei care știau că urmașii lor vor trăi în România ca cetățeni români nu puteau săvîrși greșeala să-și înscrie copii în școli care urmau a scoate serii de absolvenți de care nimeni nu avea nevoie.

Neînfricați în privința consecințelor reale ale învățămîntului în limba maternă, o parte din populația țării își exprimă, uneori cu vehemență și ostilitate, îngrijorarea pentru legiferarea unui astfel de învățămînt, presupunînd o "maghiarizare" sau o "germanizare" a țării. La acreditarea unor asemenea temeri, cu nimic justificate, contribuie și cercurile extremiste românești, care din motive electorale flutură ideea unui asemenea pericol închipuit.

În realitate, cei care vor suporta drept consecințe marginalizarea și autoizolarea sînt tocmai grupurile etnice ai căror conducători agită la rîndul lor, tot din motive politice și diversioniste, asemenea "revendicări". Odată înființate asemenea școli, singura șansă a unui absolvent de învățămînt într-o altă limbă decît cea română ar fi doar aceea de a rămîne pentru totdeauna în cercul strîmt al unei zone, localități sau cartier locuit de conaționalii săi și transformat astfel într-un ghetou.

Este de presupus, pe baza unei logici elementare, a experienței invocate mai sus, dar și a celei din statele civilizate ale lumii, că nici un părinte cu mintea întreagă nu își va lipsi în mod deliberat copii de posibilitatea de a cunoaște, în propriul lor interes, limba țării în care năzuiesc să se realizeze ca oameni și cetățeni.

Din aceste considerente este de așteptat ca odată legiferat învățămîntul în limba etniilor ce trăiesc pe teritoriul României, acest învățămînt să fie evitat, paradoxal, tocmai de cei care, din motive populiste, s-au situat în primele rînduri ale luptei politice pentru acest "drept".

Ceea ce ar trebui poate să ne îngrijoreze pe noi românii, nu este reținerea sau refuzul unor grupuri neromânești de a se instrui în limba română și a deveni astfel cetățeni cu posibilități reale de a juca un rol în viața statului român, ci dimpotrivă.

Alegerea însă le aparține. ■

BOBUL DE GRÎU

Apel umanitar (radio-)creștin (II)

Ștefan PAVEL

Moto: "Și Iisus Le-a zis: mergeți în toată lumea și propovăduiți Evanghelia la toată făptura"... (Marcu 16:15)

Emisiunea cu tematică religioasă "La început a fost Cuvîntul" (ce se difuzează la Radio "Nord-Est" în fiecare miercuri de la ora 22.00) caută cît mai mulți colaboratori deschiși la inimă, minte și vorbă, dispuși să lucreze cu bucurie pentru Cuvîntul Domnului.

*

Dacă aveți buna dispoziție, nu de a munci sau de a vă osteni, ci doar de a lăsa Cuvîntul Lui Dumnezeu să lucreze, atunci vă rugăm din suflet telefonați-ne la 142446 sau trimiteți-ne o carte poștală pe ***adresa postului de radio "Nord-Est" (bulevardul Copou nr. 3),*** pentru a stabili o întîlnire și a începe să colaborăm.

Și dacă nu ați ajuns încă la periculoasa suficiență de a crede că absolut tot adevărul ne aparține doar nouă, celor dreptcreștini, dacă știți să deosebiți toleranța ortodoxă de concesiile dogmatice, dacă sînteți încredințat că a avea înțelegere și pentru alți creștini "ne-ortodocși" nu înseamnă "a ceda", ci doar a accepta că nebănuite sînt căile prin care Dumnezeu și-a ales să lucreze în lume, deci, dacă sînteți de acord cu toate acestea, atunci, cu atît mai mult, vă rugăm să veniți alături de noi pentru a ne putea minuna împreună de Taina lui Dumnezeu și, în același timp, tot împreună, să-i putem ajuta și pe alții să se minuneze.

Dacă sînteți dispuși să consumați cîteva ore bune pentru ca o persoană însemnată (un preot, un călugăr sau un teolog) să poată vorbi doar cîteva minute într-o ediție a emisiunii ***"La început a fost Cuvîntul",*** atunci vă rugăm să ne căutați într-o seară de miercuri la telefonul 142446.

Dacă sînteți dintre acestia din urmă, către care se adresează apelul nostru umanitar, atunci sîntem siguri că deja ați înțeles că nu este nimic mai plăcut pe lume decît să asculți pe un înduhovnicit, sau, și pentru tine și pentru alții, să cauți, să conspectezi, să rezumi, iar apoi să le citești ori să le citezi ȘI ALTORA din cărțile pline de învățătură adevărată ale Sfinților Părinți ai Bisericii.

De asemenea, și deloc în ultimul rînd, dacă nu vă este pe plac atunci cînd într-o radio-emisiune cu tematică religioasă se aud voci și opinii ba prea aspre, ba prea lipsite de răbdare, ori chiar plictisitoare, grandomane, veleitare și auto-suficiente, atunci vă rugăm scrieți-ne ori telefonați-ne și fâceți-ne cunoscute numele celor din preajma dumneavoastră (rude, prieteni, colegi, vecini ori cunoscuți) despre care știți că duc o viață îmbunătățită întru Hristos.

Rugați-i pe aceștia să treacă peste timiditate și peste acea parte din smerenie care îi împiedică să le vorbească și altora despre credința lor intimă. Rugați-i să accepte să ne împărtășească și nouă din propria lor experiență, să accepte a se destăinui, nevăzuți și neștiuți, ascunși după un microfon, pentru a afla astfel cît mai mulți oameni care trebuie să ne fie modelele de viață înduhovnicită, pentru a cunoaște și noi pe trăitorii întru Hristos care se ostenesc chiar aici printre noi, cei ce ne irosim viața doar între magazine și terase cu bere rece.

Rugați-i să nu uite că de cele mai multe ori Duhul Lui Dumnezeu a grăit oamenilor nu prin cărturarii cei învățați, ci prin simplii oameni dreptcredincioși, plini de curăție și de rugăciune. Rugați-i pe acei înduhovniciți dintre dumneavoastră să vină să ne vorbească, nu din carte, ci DIN SUFLET. Rugați-i să vină să ne spună cum se roagă...

Deci, scrieți-ne ori telefonați-ne dacă aveți în prejmă oameni "folositori". Lăsați-i astfel să-i ajute și pe alții, nu numai pe dumneavoastră, privilegiații cei aflați lîngă ei...

*

Acestea ar fi cele cîteva criterii pe care vă rugăm să le aveți în vedere atunci cînd ne veți scrie (pentru emisiunea "La început a fost Cuvîntul"), la Radio "Nord-Est" - bulevardul Copou nr. 3 - sau/și cînd, eventual, ne veți telefona într-o seară de miercuri, la 142446, ca să ne aduceți la cunoștință propunerile dumneavoastră concrete de colaborare creștină.

Dumnezeu să ne înțelepțească inimile! ■

(Acest text, rămas încă valabil pînă în aceste zile, a fost difuzat la Radio "Nord-Est", în cadrul emisiunii "La început a fost Cuvîntul", emisiune ce poate fi ascultată în fiecare miercuri de la ora 22.00)

Radio Nord-Est (72.44 FM) vă prezintă

ASTĂZI,
miercuri, 19 iulie, de la ora 22.00
cea de a LIX-a ediție a emisiunii

LA ÎNCEPUT A FOST CUVÎNTUL

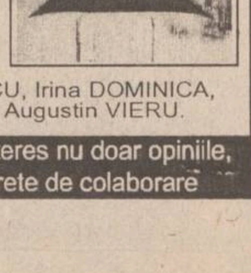

Din sumar:

- Viața Sfîntului Prooroc Ilie Tesviteanul
- Între ploaie și lacrimi
- Cel mai puternic medicament
- Despre rugăciune și duhovnic

Realizatori :
Iulian CÂMPANU, Neculai GRUMĂZESCU, Irina DOMINICA, Angela VAN-JURER, Petrică MIHAI și Augustin VIERU.

La telefonul 142446, sînt așteptate cu interes nu doar opiniile, ci și propunerile dumneavoastră concrete de colaborare

---

UNGHIUL DE TRAGERE

Una caldă, una rece

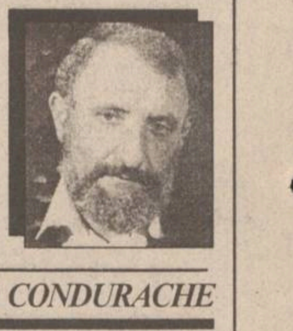

Val CONDURACHE

Unul din motivele pentru care reforma stagnează la noi, poate cel mai important dintre toate, este prezența în aparatul birocratic, la toate nivelele administrației de stat, în toate regiile autonome, a funcționarilor mărunți ori ceva mai răsăriți pe care revoluția nu i-a clintit din locul lor. Guvernul a fost măturat din primul ceas, directorii generali, directorii adjuncți, șefii de servicii au mai rezistat pe baricade cîteva luni, s-au agățat cu unghiile de scaunul pe care stăteau, dar în cele din urmă, obosiți, au alunecat de pe el, fără să mai fie nevoie să fie coborîți cu sila. În urma lor, însă, a rămas o armată de funcționari incapabili și corupți, învățați să facă sluj și să mintă. Ministerele sînt pline de șobolanii regimului comunist, administrațiile locale au scăpat de demnitarii comuniști, care au dispărut ca la un semn în dimineața zilei de 22 decembrie 1989, dar la tot pasul te lovești de figurile acelea deopotrivă șterse, umile și obraznice care exercitau puterea la nivelul ei de jos, sordid. Sînt oameni pe care codul muncii îi apără. Nu poți să-i dai afară doar pe motivul aroganței lor, iar disciplina, fidelitatea pe care au arătat-o puterii comuniste, în loc să-i blameze - îi recomandă pentru structurile noi. Un funcționar disciplinat va fi disciplinat în orice regim. E chiar o doză de adevăr în această afirmație și democrațiile stabile își datorează continuitatea instituțiilor de drept acestei pături care votează dar nu face politică, administrează programe politice diferite, de la guvernare la guvernare, dar nu lasă niciodată să se creeze un "vid birocratic". Ei sînt acolo: pînă la schimbarea legislației, de către un Parlament cu altă orientare, ei garantează respectul legii vechi.

În cazul nostru și-al altor țări din Est, armata aceasta de birocrați a descins în democrație cu apucături totalitare. Ea nu e în tranzit de la o guvernare democratică la altă guvernare democratică. Șobolanii vechii puteri rod din aceleași depozite, cu aceiași dinți. Ei mint cu aceeași limbă și fac sluj cu aceleași picioare. În structurile de vîrf ale administrației nu au avut acces oameni care nu au avut niciodată legătură cu piramida puterii. Au venit oameni din eșalonul doi, trei sau chiar patru și într-un fel era firesc să fie așa. Cu principii morale și cu bune intenții nu se poate conduce nici un sector al administrației. Și cea mai mică funcție de conducere presupune un exercițiu și o autoritate: cum să le stăpînească acela care a fost o viață întreagă subaltern? În el mai trăiesc spaima, colegialitatea, adevărate vicii în actul conducerii.

Armata aceasta de birocrați e învățată să răspundă la comandă, iar dacă guvernarea nu e capabilă să iasă din structurile unei societăți (economii) de comandă, funcționarii mici sau mari reacționează din instinct, dar și din obișnuință, ca pe vremea partidului unic. Vă mai aduceți aminte? Cînd apărea o criză de energie, nu se închidea vreo secție la o întreprindere energofagă, ci se oprea curentul în locuințele noastre. Cînd gazul metan nu mai era de ajuns pentru nu știu care cuptor de la CUG, ni se stingeau aragazele, nu mai aveam căldură, nici apă caldă. Societatea trăia parcă pentru propria ei perpetuare, nu pentru oamenii ei. Disprețul acesta s-a păstrat, la fel și minciuna care-l acoperă. V-ați gîndit vreo clipă de ce a fost oprită distribuirea apei reci în centrul orașului preț de o zi? RAJAC a acuzat o avarie și o revizie. Nu cred o iotă din motivele invocate de directorul Casparovici. RAJAC a sistat distribuirea apei în cîteva cartiere mărginașe ale orașului, unde plata cheltuielilor de întreținere avea restanțe catastrofale. Reacția opiniei publice a fost vehementă, pe bună dreptate. Directorul RAJAC a fost pus în fața unei probleme de nerezolvat: marii consumatori de apă, întreprinderile care lucrează în pagubă și care nu-și pot plăti datoriile nu pot fi lăsați fără apă.

Statul nu acoperă toate aceste debite, iar RAJAC are cheltuielile lui.

Pe unde să scoți cămașa? Vechiul, onestul, mincinosul funcționar de altădată, năucit de tranziție, s-a întors, învins, la metodele de altădată, atît de eficiente: a sistat apa rece în centrul orașului, pentru o zi, sub pretextul unei avarii. Nu va verifica nimeni avaria, nu va controla nimeni nota de plată. Așa înțelege guvernarea socialistă protecția socială: iei de la unul și dai la altul. Și dacă în cartierele mărginașe oamenii nu vor plăti întreținerea încă o lună de zile, alte zece avarii vor afecta locuitorii din centru. Nota de plată va fi însă aceeași: vom constata cu toții că nu vom plăti 15 sau 20 de zile de apă caldă și rece, ci 30 de zile. Ce se întîmplă cu banii noștri, știe dl. Casparovici. ■

AZI A APĂRUT

PUBLICAȚIE DE EXPRESIE MOLDOVENEASCĂ ȘI CIRCULAȚIE NAȚIONALĂ

BOMBA DE CAUCIUC

DIN SUMAR:

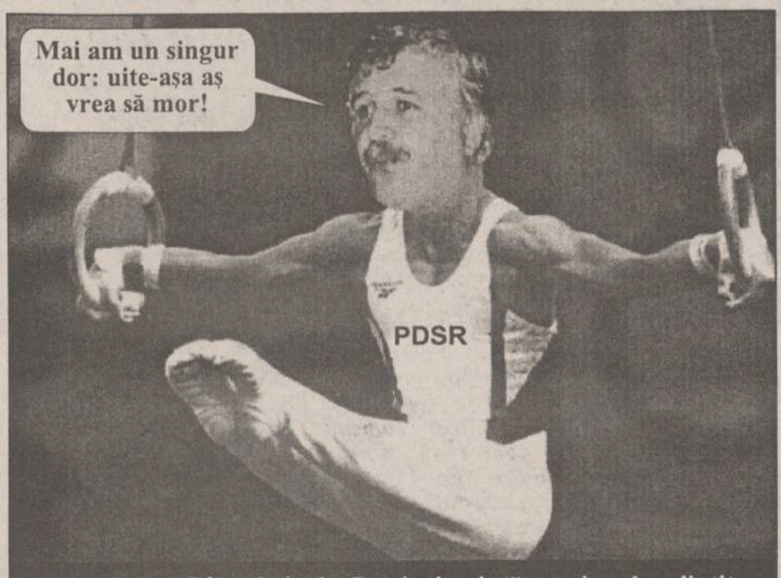
Mai am un singur dor: uite-așa aș vrea să mor!
PDSR

Dan Grecu Gâlea la inele. De cinci ani stă așa și nu l-a clintit nimeni. Din cînd în cînd a fost nevoit să-și schimbe tricoul

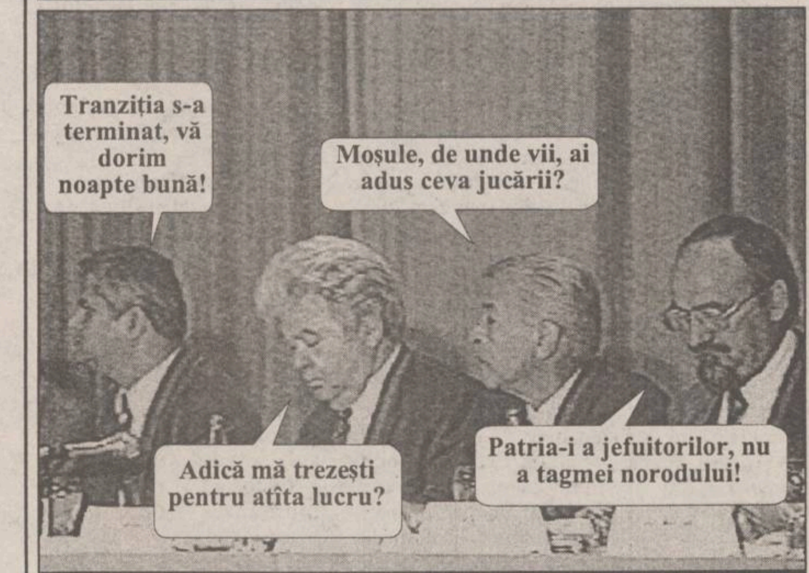
Tranziția s-a terminat, vă dorim noapte bună!
Moșule, de unde vii, ai adus ceva jucării?
Adică mă trezești pentru atîta lucru?
Patria-i a jefuitorilor, nu a tagmei norodului!

Adrian, Oliviu, Nicolae, Ion și tot neamul lor cel adormit, care nu se vede-n poză, la ultima Plenară a CC al PDSR

CARNETUL ZILEI

VREMEA

13° - 28° C

Vremea se menține instabilă și ușor răcoroasă. Cerul va fi noros, fiind posibile averse de ploaie însoțite de descărcări electrice și, izolat, de grindină. Vîntul va sufla slab la moderat, din sector N-E. Temperatura aerului va înregistra valori minime cuprinse între 13 - 18 grade C, iar maxime între 24 - 28 grade C. **(Ion Sabin Istrati - Centrul de Prevedere a Vremii Bacău)**

CALENDARUL CREȘTIN-ORTODOX

✝ Cv. Dia și Macrina.

FARMACII DE GARDĂ

Farmacia nr. 2, Piața Unirii (tel. 116029).

SPITALE DE GARDĂ

Spitalul "Spiridon" (tel. 142730): Clinica a III-a Medicală; Spitalul de Urgență (tel. 140690);

Maternitatea "Elena Doamna" (tel. 210390/ 210394/210392).

TELEVIZIUNEA NAȚIONALĂ

TVR 1

7,00 La prima oră. Știri ROMPRES; Buletin meteo; Gimnastica de dimineață; Informații utile; Desene animate (I); Autografe muzicale; Trei minute pentru sport; Prețul pieței; Rețeta zilei; Știați că...?; Medicul vă sfătuiește; Ce spun astrele?; Dedicații muzicale; Calendar; Desene animate (II); La prima oră cu...; Actualități; Puncte cardinale; Revista presei; Maxima zilei ■ **9,20 Film serial (r): Santa Barbara** (SUA), ep. 191 ■ **10,05 Film serial (r): Aur și noroi** (Spania), ep. 91 ■ 10,55 Desene animate ■ 11,20 Videocaseta muzicală. Microrecital Sanda Ladoși ■ 11,35 Ecran de vacanță. Ciclul de filme cu Bruce Lee și alți maeștri ai artelor marțiale; Vulturul luptător (Militant Eagle, SUA). Premieră pe țară. Cu: Choi Yue, Pai Ying, Lu Ping ■ 13,10 1001 audiții. Pagini de creație contemporană: Pascal Bentoiu - ciclul de lieduri "Incandescențe". Selecțiuni din opera "Hamlet" ■ 14,00 Actualități ■ 14,10 TVR Iași. Est Meridian ■ 15,05 TVR Cluj-Napoca. Panoramic; Excelsior: tineri interpreți în pragul afirmării. Reportaj la Liceul de Muzică, Cluj-Napoca; Șevalet: circuit artistic cu absolvenții Academiei de Arte Vizuale "Ion Andreescu"; Videoautograf: prof. univ. dr. D.D. Drașoveanu de la Facultatea de Litere, Cluj-Napoca ■ 16,00 Actualități ■ 16,10 Magazin sportiv ■ 17,00 Autografe muzicale. Anastasia Lazariuc și Mihai Constantinescu ■ 17,15 Afla și Omega... pentru morala noastră cea de toate zilele. Morala civilizației cotidiene; Banul și iarăși banul!; Pelerinaj sau turism religios; Criză mare, monșer... ■ 18,00 Festivalul Concurs al ansamblurilor folclorice profesioniste din România, ediția a IV-a, Baia Mare, 1995; Gala laureaților ■ 18,30 Desene animate: Apărătorii pămîntului ■ 19,00 Timpul Europei. Magazin de politică internațională. Eveniment continental; Instituții și organisme; Țări, popoare și civilizații; Cronică de jurnalist; Contacte ■ **19,30 Film serial pentru tineret: California visează** (SUA), ep. 50 ■ 20,00 Actualități. Buletin meteo. Telesport ■ 20,45 Publicitate ■ **20,50 Film serial: Dr. Quinn** (SUA, 1994), ep. 59 ■ 21,45 Noi frontiere. Emisiune de știință. Energia nucleară - o soluție pentru viitor? ■ 22,25 Totul despre muzică. Concurs care vă propune o inedită abordare a istoriei muzicii (secțiunea pop-rock) ■ 22,55 Confluențe. Cuvinte și chipuri sub semnul nemuririi (III) ■ 23,25 Actualități ■ **23,40 Turul Franței la ciclism.** Rezumatul zilei ■ 23,50 Întîlnirea de la miezul nopții. Informații din viața și activitatea grupurilor rock românești și internaționale; Noutăți discografice; Metal-mania; Succese hard, heavy, speed, thrash și deathmetal la cererea telespectatorilor ■ 0,30 Jazz-fan. Un recital de excepție la Coca Cola Super Blues Festival, București '95: John Mayall and The Blues-breakers (Anglia-SUA). Partea a doua.

TVR 2

7,00 La prima oră ■ 9,20 Ora de muzică. Tineri artiști: Vlad Dimulescu ■ 10,05 Magazin satelit. Panoramic european: Copii răniți în Croația; Refugiați ceceni la Moscova; Paznicul de far - o meserie pe cale de dispariție; Povestea pălăriei în Anglia; Grand Prix la München (Deutsche Welle); Războiul microbilor: arma bacteriologică, cea mai cumplită amenințare a omenirii (CFI); Activitatea managerială: angajarea personalului (Worldnet USIA) ■ **11,30 Desene animate: Cartea junglei** ■ 12,00 Gong! (r) ■ 12,30 Caleidoscop muzical realizat cu concursul Teatrului de Operetă "Ion Dacian" din București ■ 13,00 Remember Rock. Nume de referință ale rock'n'roll-ului: Chuck Berry, Bo Diddley, Cream, The Yardbirds, Led Zeppelin, B.B. King, Jimi Hendrix (NBC Super Channel) ■ 14,00 Actualități ■ 14,10 Ecran de vacanță: Reîntîlnire cu șapte note fermecate ■ 15,10 Serialul serialelor. Michel Buruiană sau perseverența diabolică a unui teleast, organizator de festivaluri românești la Montreal; Copiii de un milion - un miniserial canadial cu povestea adevărată a cinci gemene; Video-ghicitoare; Mihai Vișinescu și o antologie a cinematografiei mondiale în 21 de episoade ■ 16,00 Desene animate ■ **16,30 Film serial: Și bogații plîng** (Mexic), ep. 234 ■ 17,00 Mini-Eco. Emisiune de educație ecologică. Mediul acvatic: ape dulci, ape marine, zone umede ■ **17,40 Film serial: Aur și noroi** (Spania, 1992), ep. 94 ■ 18,30 Emisiune în limba maghiară. Știri; Film serial: "Fiii omului cu inimă de piatră"; La o ceașcă de cafea... ■ 20,00 Pro Memoria. "Am fost în lagărele naziste"... col. (r) Emil Dîrlău ■ 20,30 Turis-club. Zile de vacanță. Ce facem cu ele? ■ 21,00 TVM. Mesager ■ 21,30 Tradiții. Cinișoara mireșicăi ■ **22,00 Film serial: Santa Barbara** (SUA), ep. 194 ■ 22,45 Un secol de cinema: Liviu Ciulei ■ **23,45 Moda pe meridiane**. Documentar (NBC Super Channel) ■ 0,15 Muzică și dans cu Pascal Sevran și invitații săi (CFI); Documentar: Ultima armă a lui Hitler (Deutsche Welle).

TELEVIZIUNI LOCALE

TVR IAȘI

Pr. I, 14,10 - 15,05, Est Meridian Magazin. Note, știri și reportaje din Moldova ■ Estudiana: Spre frontiere - prima promoție de grăniceri! ■ Radiografii economice: Cercetarea științifică - între deziderat și realitate; rubrică de Dan Trofin ■ Patrimoniu: Biserica Sf. Atanasie, Copou; rubrică de Liviu Tudorache ■ Rock Life ■ Videoclipul emisiunii.

EUROPA NOVA

10,05 Mati Nova. Emisiune-magazin ■ 11,00 Lumea la microscop. Vietnam (II); Palatul ducal - Mantova; Spațiul - o aventură americană (II) ■ 12,00 Infonova ■ 12,10 Film: „Amanta regelui" (r) ■ 13,40 Limba ce-o vorbim - „Traduceri în engleză" ■ 14,10 Închiderea programului de dimineață ■ 17,00 Deschiderea programului ■ 17,05 Exercițiu de memorie - Emily Brönte ■ 17,10 Fauna lumii - Șoimăritul (II) ■ 17,35 „O lume pierdută - Amazonia" (film documentar) ■ 18,00 Country music ■ 18,25 Clubul lui Gogoșneață ■ 18,30 Desene animate ■ 18,55 Publicitate ■ 19,00 Infonova ■ 19,35 Muzică ■ 19,45 Politică și administrație ■ 20,15 Videoclip '95 ■ 20,30 Orașele muzicii - Orașe din Norvegia (II) ■ 20,55 Publicitate ■ **21,00 Film: „Secretul bancurilor de nisip"** (prod. SUA; regia Drummond Challis. Cu: Michael York, Simon MacCorkindale). Doi tineri plecați într-o banală călătorie pe mare intră, din întîmplare, pe firul unui plan german de invazie a Angliei. Ei vor reuși în cele din urmă să dejoace acest plan, descoperind trădătorul și aducînd dovezile necesare ■ 22,40 Infonova ■ 22,55 Dialoguri spirituale - Rugăciunea. Rugăciunea particulară (II). Invitat preot Mircea Stoleriu, asistent - Facultatea de Teologie Ortodoxă ■ **23,20 Întîlnire cu Charlie Chaplin** - „Ziua de plată", „Contele"

TELE'M

6,30 Deschiderea emisiei ■ 7,00 Total'M - știri ■ 7,30 Observator - emisiune de informații, știri interne și externe, realizată de Antena 1 București ■ **8,30 Film artistic: „Rufe murdare"** (comedie). Regia: William Webb. Cu: Leight Mc Koskei, J. O'Brien. Personajul principal, Jay este implicat într-o crimă, la o spălătorie, și pleacă cu un milion de dolari într-o valiză în care trebuiau să fie rufe murdare... ■ 10,00 Film serial: „Răzbunarea", ep. 103 (r) ■ 11,00 Film artistic: „Școala de servicii funerare" (comedie). Doi frați moștenesc o avere de milioane de dolari, obținute de unchiul lor din afaceri funerare. Clauza testamentului: moștenirea este condiționată de urmarea unei școli de ciocli... ■ 12,30 Închiderea emisiei ■ 17,30 Deschiderea emisiei ■ 18,00 Total M Știri ■ 18,20 Actualitatea ieșeană ■ 18,30 Telemedicina. Emisiune realizată de dr. Liliana Păsărin ■ 19,00 Documentar Worldnet ■ 19,30 Film serial: „O altă viață", ep. 56 ■ 20,00 Desene animate ■ **20,30 Film serial: „Răzbunarea"**, ep. 104 ■ 21,30 Film artistic: „Joc periculos" (aventuri). Regia: Glenn Jordan. Cu: John Davidson, Tom Atkins ■ 22,45 Film artistic: „Puțul morții" (horror). Regia: Brett Leonard. Cu: Jerry Slate, Steffen Foster. Creaturi înspăimîntătoare, zidite într-un puț, se eliberează în timpul unui cutremur. Aceste creaturi urmăresc pe oricine, pentru transformarea în personaje asemănătoare lor.

RADIO NORD-EST

5,30 - 10,00 Micul dejun. Emisiune matinală de informații și muzică, știri din actualitatea locală, informații utilitare, horoscop, sfatul medicului, informații economice, concursul dimineții, relatări în direct din diferite puncte ale orașului (6,00-6,30 buletin de știri și programul Actualitatea, preluate de la BBC). Realizatori Cătălin Lența și Cătălin Elisei ■ 10,00 - 14,00 Fir direct. Timp de patru ore în contact direct cu viata orașului: informații din actualitatea locală, răspunsuri la întrebările ascultătorilor, relatări în direct, concursuri și muzică ■ 14,00 - 14,30 BBC. Buletinul de știri și Actualitatea ■ 14,30 - 18,00 Turnul de control. Cea mai importantă emisiune informativă a zilei: 14,45 Paralela Sport; 16,30 Puls Nord Est - știri, reportaje, interviuri, relatări din actualitatea locală și națională; 17,30 Financiarul - rubrică de informații economice, muzică. Realizator Ovidiu Șimonca ■ 18,00-19,00 BBC. Buletinul de știri și programul Actualitatea ■ 19,00 - 21,00 Buzduganul de seară. Emisiune de divertisment, muzică și concursuri. Realizatori: Livia Susanu și Daniel Buzdugan ■ 21,00 - 21,30 BBC. Buletinul de știri și programul Actualitatea ■ 21,30 - 22,00 Puls Nord-Est - ediția de seară ■ 22,00 - 23,00 La început a fost cuvîntul. Tot ceea ce se poate cunoaște despre Dumnezeu, într-o emisiune cu tematică religioasă. Realizator: Ștefan Pavel ■ 23,00 - 1,00 Exclusiv jazz. Jazz american, jazz clasic, jazz contemporan. Realizatori: Romeo Cozma și Radu Țepordei ■ 1,00 - 3,00 Rob McLean Show - VOA EUROPE ■ 3,00-4,15 Albumul nopții ■ 4,15 - 5,00 Jazz - VOA EUROPE ■ 5,00 - 5,30 Ritmuri de înviorare.

CASA CĂRȚII

Astăzi, la orele 16,00, la Casa Cărții va avea loc lansarea volumelor "Romania at the Paris Peace Conference: a Study of Ioan I.C. Brătianu", de Gherman David Spector și "Against Hatred betwen Nations: Romanians and Hungarians/ Contra dușmăniei dintre natii: românii și ungurii", de Nicolae Iorga, editate de Centrul de Studii Românești, Fundația Culturală Română Iași. Volumele vor fi prezentate de prof. dr. Ioan Ciupercă, de la Universitatea "Al. I. Cuza" și de dr. Gheorghe Florescu, de la Institutul de Istorie "A.D. Xenopol".

TELECABLE

9,00 Deschiderea emisiunii ■ 9,05 Show maraton pentru cei mici ■ 12,20 Desene animate ■ 13,05 Film: "Regele Ralph" ■ 14,35 Desene animate ■ 15,00 Film: "Gandhi" ■ 18,00 Film: "Bătrîni urîcioși" ■ 19,30 Film: "Urmărirea" ■ 21,00 Film: "Zona periculoasă" ■ 22,30 Film: "Lupta pentru viață" ■ 0,15 Penthouse (sexy) ■ 0,30 Film: "Moartea-i vine bine" ■ 2,10 Muzică.

DIN TELEFOANELE, SCRISORILE ȘI AUDIENȚELE ZILEI

Rubricile "Din telefoanele, scrisorile și audiențele zilei" și "Ultimul vagon poștal" au menirea de a asigura un dialog direct între cititori și reprezentanții principalelor instituții publice. În cadrul acestor rubrici cititorii își pot exprima opiniile în legătură cu diverse probleme locale și de interes național. Semnatarii scrisorilor sînt rugați să folosească un limbaj decent și să nu aducă acuzații nefondate.

Redactorul de serviciu răspunde apelurilor dvs. la numerele de telefon 271271 și 172557 la orice oră din zi și din noapte.

■ *O zonă verde distrusă*

Mircea Palade, din bulevardul Poitiers, care ne-a semnalat în mai multe rînduri cum s-a preocupat conducerea municipiului, ajutată și de cetățenii din cartier, să amenajeze o zonă verde în preajma blocurilor din zonă, ne scrie cu tristețe că de cîteva zile, au apărut echipe de lucrători de la regia ROMGAZ care au început să sape șanțuri pentru extinderea instalațiilor de racordare pentru diferiți beneficiari. Locatarii nu pot decît să constate cu indignare cum spațiul verde este distrus de lucrătorii de la R.A. "Citadin" și se tem că în urma lor vor rămîne mormane de pămînt și vegetație distrusă.

■ *Gest creștinesc*

Preotul Vasile Leonte, parohul bisericii cu hramul "Sfînta Parascheva", stil vechi, citind știrea publicată în ziarul nostru din 18 iulie referitoare la refuzul soților Hapliuc de a se îngriji de înhumarea fiicei lor Ana-Maria, în vîrstă de 13 ani, care a decedat în urmă cu două săptămîni, la Spitalul de boli infecțioase, din Iași, s-a oferit să suporte cheltuielile de înhumare după tradiția bisericii ortodoxe române. Am făcut toate demersurile necesare pentru a ușura misiunea inimosului paroh, și ne facem datoria de a aduce la cunoștința ieșenilor că se mai găsesc oameni cu suflet mare care se îngrijesc ca o ființă să fie înmormîntată creștinește.

■ *Prima de vacanță pentru cadrele didactice*

Învățătoarea Viorica Negrei, de la Școala "Titu Maiorescu" din Iași, ne spune, într-o scrisoare pe care a expediat-o redacției: "Peste cîteva zile vom intra în concediu și nici la ora aceasta nu știm care este prima noastră de vacanță. Cînd întrebăm, ni se răspunde prin ridicare din umeri".Ne-am interesat la Inspectoratul Școlar Județean Iași și am aflat că nu s-au primit precizări în acest sens de la Ministerul Învățămîntului.

■ *Evacuare forțată*

Am primit un telefon de la administratorul firmei INTERFLORA, care își are sediul într-un local administrat de R.A. "Citadin". Începînd cu 17 iulie a.c., o echipă a acestei R.A. "Citadin" a început să evacueze bunurile societății, pe motiv că aceasta nu și-a mai reînnoit contractul, expirat în luna aprilie. Nu s-a ținut seama de faptul că INTERFLORA a obiectat la somația primită în aprilie și că a intentat acțiune în justiție. Este vorba, deci, de o evacuare forțată despre ale cărei circumstanțe ne vom interesa și vom informa opinia publică.

■ *Un vecin indolent*

Din strada Vămășoaia 2, blocul D-15, etaj 2, un locatar ne sesizează că vecinul de la etajul 1 îl inundă frecvent (de 2-3 ori pe săptămînă) pe colacatarul ce are ghinionul să locuiască la parter. Interesant este faptul acei vecini care au îndrăznit să-i atragă atenția au fost bruscați, ba chiar loviți. Fapta a fost reclamată la secția de poliție, dar nu s-a luat nici o măsură.

■ *Propunerea unui pacient*

Inginerul Liviu Buruiană a fost internat, pentru unele probleme de sănătate, la Spitalul "Sf. Cosma și Daniel", unitate sanitară de bun renume, spital clinic pe care ieșenii îl cunosc sub numele de "Spitalul CFR".Cu această ocazie, Liviu Buruiană a observat că pacienții care nu sînt salariați ai Ministerului Transporturilor nu sînt admiși în spital pentru tratament, decît dacă plătesc o taxă de spitalizare de 2000 lei pe zi. Se ajunge astfel la situația ca o unitate sanitară de prim rang, cu dotare corespunzătoare și o echipă de medici de înalt profesionalism, să fie mai puțin utilizată datorită faptului că bolnavii, majoritatea cu venituri reduse, nu pot beneficia de serviciile oferite. Liviu Buruiană propune ca taxele de spitalizare pentru bolnavii ce nu dispun de mijloace bănești să fie suportate de sindicatele din care fac parte.

■ *Un punct de vedere*

M. Mihăilescu, din Iași, ridică problema invaziei de ambalaje din plastic pe piața ieșeană. Costul ambalajelor, de obicei, este suportat de agentul comercial, însă la noi valoarea acestuia este adăugată la prețul de vînzare și trebuie suportat de către consumator. Prețul minim al ambalajelor este de 50 lei. Recent, și laptele se comercializează în pungi de plastic, prețul de vînzare mărindu-se cu 30 lei. M. Mihăilescu este nemulțumit de această "modă". Este evident că folosirea lor implică un grad mai mare de igienă, dar pentru consumator înseamnă cheltuială în plus și un balast care este aruncat la gunoi, poluînd astfel mediul ambiant.

■ *Actualitatea în catren*

Avînd în vedere că de mult timp nu s-au mai publicat în ziarul nostru catrene pe teme de actualitate, inginerul Liviu Buruiană ne trimite o astfel de "producție" despre Zona Economică Liberă:

"Țara cum să te asculte
Cum s-ajungi «oraș model»
Cum să ai victorii multe
Cînd n-ai nici un pic de Z.E.L.?"

Constantin IURAȘCU
Teo POPESCU

CITIȚI ZILNIC ZIUA!

- editorial despre starea națiunii • dezvăluiri
- articole economice și anchete sociale • finanțe și informații bursiere
- patru pagini de SPORT
- divertisment, magazin
- modă • informații despre staruri • mică și mare publicitate

Nu pierdeți ZIUA în zadar!

amplificatoare
frecvențmetre
circuite de înaltă frecvență
link-uri
feed-ere
aparatură medicală
receptoare
CARCASE
distribuitoare
rack-uri
multimetre
mixere
TEKO
multimetre
osciloscoape
101 modele pentru
testere
interfoane
indicatoare digitale
emițătoare
amplificatoare de antenă
genaratoare de semnal
echipamente portabile sau staționare
telecomenzi auto, audio-video sau universale
etc

BRECO
Electric PULS
tel. 213284
fax 230094

ULTIMUL VAGON POȘTAL

Precizări de la Electron-M-Bit

Repetatele apariții, în ziarul "Monitorul", ale anunțului plătit de SC UNICO-MULTISAT, prin care se cere ca "pînă la reluarea emisiei și a programelor... abonații rețelei să nu accepte schimbarea contractelor" cu firma ELECTRON-M-BIT, ne obligă să facem următoarele precizări:

1. SC UNICO-MULTISAT nu poate și nu va putea, în următoarea perioadă, transmite semnale TV cablu deoarece licența de emisie a acestei societăți a fost anulată prin Decizia CNA nr. 55 din 7.07.1994.

2. Retransmiterea de semnale nu este permisă în absența licenței de emisie eliberată de CNA.

3. SC ELECTRON-M-BIT deține licența de emisie pentru municipiul Iași, precum și decizie de autorizare pentru rețeaua ce a aparținut societății UNICO-MULTISAT.

Precizările, pe care am dori să le publicați, au menirea să elimine posibilele derute provocate în rîndul abonaților reali ai SC ELECTRON-M-BIT, singura autorizată să emită semnal de televiziune prin cablu.

Director I.G.R., Iași,
ing. Dan GRIGORE
Inspecție Teritorială CNA,
conf. dr. Laurențiu ȘOITU

Referitor la comunicatul societății "Unico" SRL, apărut în "MONITORUL" de luni, 10 iulie 1995, vă rugăm să publicați următoarele precizări:

In aprilie 1994 societății "Unico" SRL i s-a anulat, de către Consiliul Național al Audiovizualului, licența de emisie pentru municipiul Iași întrucît nu a respectat prevederile Legii nr. 48/1992 (Legea audiovizualului). Din acel moment, S.C. "Unico" SRL a dispărut din peisajul audiovizualului românesc, nemaifiind autorizată să practice serviciul de televiziune prin cablu, iar dacă a continuat să emită, a făcut-o încălcînd legile.

Prin contractul economic din 12.09.1994 încheiat în prezența inspectorului C.N.A. de zonă - domnul profesor Șoitu Laurențiu -, între societățile "Unico" SRL și "Burțilă & Co. Electron M.BIT" S.C.S., foștii abonați ai S.C. "Unico" SRL devin abonații "Electron M.BIT" prin preluarea drepturilor și obligațiilor stipulate în contractele de întreținere și abonament de către societatea noastră. Acel contract economic prevedea și vînzarea instalației de cablu "Multisat", "Electron M.BIT" onorîndu-și obligațiile financiare asumate prin contract.

Aceasta face ca, din septembrie 1994, în municipiul Iași să nu mai existe, de fapt și de drept, decît abonați "Electron M.BIT" în toate zonele în care a funcționat S.C. "Unico". De altfel, toate cheltuielile privind asigurarea recepției de către abonați au fost suportate de societatea noastră, iar taxele de conectare și abonament - cele pe care nu și le-a însușit în mod ilegal S.C. "Unico" - au fost încasate de "Electron M.BIT". Încheierea de contracte cu societatea noastră se face, deci, perfect legal; precizăm că această acțiune nu a început în 1994 din motive de organizare internă a societății "Electron M.BIT". Noi nu tratăm în numele "Unico" SRL, ci în nume propriu, fiind cei care prestează serviciul de televiziune prin cablu pentru abonații în discuție și îndreptățiți să facem aceasta de contractele existente și sumele achitate.

Precizăm că, pentru a efectua serviciul de televiziune prin cablu, nu este necesar acordul d-lui administrator Hîncu Claudiu, ci acordurile C.N.A. și Ministerului Comunicațiilor (acorduri pe care noi le avem pentru municipiul Iași și pentru celelalte localități în care lucrăm).

Disfuncționalitățile în prestarea serviciului CATV pentru zona în discuție au apărut tocmai din cauza faptului că S.C. "Unico" SRL nu s-a achitat de obligațiile pe care și le-a asumat prin contractul cu noi; facem toate eforturile ca în timpul cel mai scurt cu putință abonații noștri să beneficieze de un serviciu de calitate, fără întreruperi. În acest an vom finaliza construcția magistralelor pentru transportul semnalului în condiții optime și vom înființa un studio propriu de televiziune pentru producția de programe locale. Sugestiile și eventualele reclamații le puteți adresa la telefoanele 250960 (pentru cartierele Dacia, Alexandru cel Bun, Mircea cel Bătrîn, Galata și Păcurari) sau 214268 (pentru zona centrală, Copou, Tudor Vladimirescu, Bucșinescu).

Director,
ing. Toader BURȚILĂ

☎ TELEFOANE UTILE

☎ SALVARE: 961
☎ POMPIERI: 981
☎ POLIȚIE: Inspectoratul Județean Centrala 140720; Dispecerat 146666; Municipiu Centrala 140020 Dispecerat 146840/955 Ofițer de serviciu 146850; Serviciul Circulație - 140070.
☎ SERVICII MEDICALE MOBILE (asistență medicală de urgență la domiciliu): 113130/569, zilnic între orele 7,00-23,00
☎ AGENȚIA C.F.R.: 147673
☎ INFORMAȚII GARĂ: 146333
☎ AUTOGARĂ: 146587
☎ TAXICOM, dispecerat: 953, 146593
☎ AGENȚIA TAROM: 115239
☎ INFORMAȚII AEROPORT: 178126
☎ STAȚII PECO: Baș Ceauș - 176865; Aurel Vlaicu - 175872; Bucium - 132891; Crișan - 112182; Păcurari - 164142; Sărărie - 147480.
☎ A.C.R. - informații utile: 112345, 130177.
☎ DISPECERATE: R.A. Gaz-Metan - 141737; R.A. Apă-Canal - 142451; Renel - 147070, deranjamente - 929; Termoficare - 141956; R.A. Locuința - 112434; Telefoane - Deranjamente - 921; Protecția mediului - 147010.
☎ GARDA FINANCIARĂ: 114065, 112427.
☎ ADMINISTRAȚIA FINANCIARĂ: 143030
☎ NOTARIAT: 147574
☎ TRIBUNAL: 146300
☎ PROCURATURĂ: 212566
☎ CAMERA DE COMERȚ: 117757
☎ CENTRUL MILITAR JUDEȚEAN: 146370
☎ STATUL MAJOR JUDEȚEAN DE APĂRARE CIVILĂ: 147594
☎ HOTELURI: Moldova - 142225; Traian - 143330; Unirea - 142110; Continental - 114320; Sport - 137817.
☎ POLICLINICA CU PLATĂ: triaj informații - 117244
☎ OFICIUL JUDEȚEAN PENTRU PROTECȚIA CONSUMATORILOR: 145392.
☎ LABORATOR ANA-

Monitorul
cotidian de informații

Str. Smîrdan nr. 5 ■ Tel. 17.25.57;
271271; 271333; 271467 (centrala) ■
Fax 27.04.15
■ Publicitate tel./fax 14.47.76
■ REDACTOR SEF - Dan Radu
■ REDACTOR SEF ADJUNCT -
Ovidiu Șimonca
■ SECRETAR GENERAL DE REDACTIE -
Marius Cristian

SEFI DEPARTAMENTE:
■ Eveniment local: Toni Hrițac (int. 110)
■ Investigatii: Vali Știrbu (int. 110)
■ Eveniment national si international: Cristian Racu (int. 110)
■ Economic: Costel Stroescu (int. 117)
■ Cultură: Dorin Popa (int. 109)
■ Sport: Nicolae Grecu (int. 107)
■ Redactor de serviciu: Constantin Iurașcu (int. 124)
■ Fotoreporter: Constantin Plop
■ Grafică: Lucian Amarii, Daniel Melinte
■ Publicitate: Cristina Labonțu (int. 122, fax 144776)
■ Difuzare: Mihai Tudose (int. 120)
■ Contabilitate: Antoneta Filip (int. 112)

ABONAMENTELE se pot face la orice Oficiu Poștal din țară.
MONITORUL figurează în catalogul Presei interne la poziția 838.

NORD-EST PRESS
- agenție de presă -
Str. Smîrdan nr. 5 ■ Tel. 17.25.57;
271271 (centrala) ■ Tel 14.56.10
■ EDITOR: Mona Dîrțu

EDITOR
NORD-EST
Str. Smîrdan nr. 5 ■ Tel. 17.25.57; 27.12.71
■ Fax 27.04.15
Director general:
ALEXANDRU LĂZESCU
Director editor:
FLORIN ZAMFIRESCU
Director de marketing:
CEZAR CALUSCHI
Director executiv:
GABRIEL RUSU

TIPAR OFFSET: MULTIPRINT, Iași str. Sf. Lazăr nr. 49

MONITORUL EXTERN

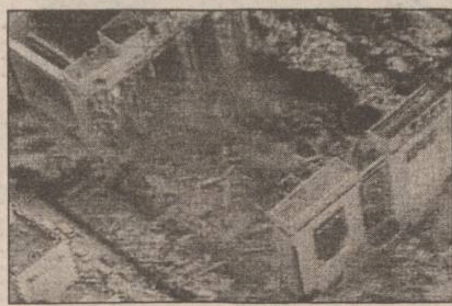

La trei săptămîni de la prăbușirea magazinului Sampoong

Căutarea resturilor umane continuă în gropile de gunoi ale Seulului

Echipele de salvare care au căutat timp de aproape trei săptămîni eventuali supraviețuitori sub ruinele magazinului prăbușit la Seul au lansat o "vînătoare" de rămășițe umane în groapa de gunoi de la marginea capitalei sud-coreene, unde au fost aruncate tone de moloz excavate de la locul dezastrului. Apropindu-se de 500, bilanțul victimelor prăbușirii supermarket-ului Sampoong este mai mare decît bilanțul tuturor celorlalte catastrofe din istoria acestui stat, după cum a afirmat un oficial al echipelor de salvare. Pînă ieri seara, bilanțul oficial era de 445 de morți, 230 de persoane fiind încă date dispărute. Rudele celor dispăruți sub tonele de beton și-au exprimat temerea că rămășitele umane ar fi fost aruncate odată cu molozul transportat din zona magazinului prăbușit. Șansele găsirii unor noi supraviețuitori sub dărîmături sînt din ce în ce mai reduse, deși căutările continuă cu îndîrjire.

Noi tensiuni în sudul Iugoslaviei

68 de etnici albanezi au fost condamnați de către un tribunal sîrb din Kosovo

Un tribunal din Pristina - localitate din provincia sîrbă Kosovo - a condamnat la închisoare 68 de etnici albanezi pentru activități separatiste. Condamnații, foști polițiști, au fost găsiți vinovați de a fi încercat să organizeze o forță de poliție separată. Pedepsele variază între un an și opt ani. Sute de membri ai acestei etnii, care constituie 90% din populația provinciei, au fost arestați și întemnițați, pentru presupuse activități separatiste. O puternică prezență a forțelor de securitate se face simțită în Kosovo începînd din 1989, cînd președintele Serbiei, Slobodan Milosevici, a revocat statutul de autonomie al provinciei. Albanezii continuă să sfideze Belgradul încercînd să își înființeze propriile lor instituții.

Prețul politicii

Berlusconi renunță la o parte din canalele sale de televiziune Fininvest

Presa italiană a anunțat ieri că fostul prim-ministru Silvio Berlusconi își va vinde o parte din acțiunile pe care le deține în canalele de televiziune ale concernului Fininvest către un consorțiu internațional condus de prințul saudit Al-Waleed Bin Balal, transmite Reuter. Potrivit unei știri publicate de ziarul "La Repubblica", acordul între magnatul italian și consorțiul internațional, din care mai fac parte magnatul german al presei Leo Kirch și omul de afaceri sud-african Johann Rupert, a fost definitivat duminică și prevede vînzarea a 20% din acțiunile celor trei canale de televiziune Fininvest. Partenerii internaționali vor subscrie la o creștere de capital de la 1,12 miliarde dolari la 1,85 miliarde pentru Mediaset - departamentul care coordonează posturile de televiziune ale concernului mass-media italian. Nu au existat comentarii imediate din partea conducerii Fininvest privind aceste informații.

După capturi de traficanți, capturi de droguri

Peste trei tone de cocaină pură au fost confiscate de poliția columbiană

Poliția columbiană a capturat peste trei tone de cocaină în cursul unui raid la un depozit clandestin din localitatea Barranca de Upia, la circa 400 km est de Bogotă, în timp ce drogul era împachetat pentru a fi transportat în afara granițelor țării, a anunțat luni un oficial al poliției, citat de Reuter. El a declarat că forțele de poliție au confiscat duminică 3,2 tone de cocaină pură, au arestat cinci persoane, au demolat depozitul și au distrus o pistă de aterizare din apropiere. Cocaina capturată era plasată în 2.226 pungi de plastic pregătite pentru a fi transportate cu avionul deasupra mării, unde urmau să fie aruncate în apă și recuperate ulterior cu ajutorul bărcilor. Sursa citată a precizat că depozitul, aflat în provincia Vichada, în apropierea frontierei cu Venezuela, primea cocaina de la laboratoarele ascunse în jungla columbiană. Traficanții cărora le aparținea drogul nu au fost încă identificați. Poliția a capturat anul acesta 18 tone de cocaină în Columbia. Această țară deține primul loc în lume în privința exporturilor de cocaină, din care circa 80% sînt controlate de puternicul cartel Cali.

Sîrbii bosniaci intensifică atacurile asupra enclavei Zepa

3.000 de soldați musulmani încercuiți de sîrbii bosniaci la Srebrenica au reușit să scape

■ *în jurul capitalei bosniace reizbucnesc lupte grele*

Forțele sîrbilor bosniaci și-au continuat ofensiva asupra enclavei musulmane ***Zepa,*** angajînd în luptă trupe de infanterie sprijinite de artilerie și tancuri. Sîrbii au împresurat un post al căștilor albastre ucrainene, au plantat mine în jurul acestuia și au avertizat ONU că nu vor ezita să deschidă focul împotriva trupele de pace, dacă aviația NATO va efectua raiduri deasupra zonei.

Un corespondent BBC menționează că o prezență aeriană NATO ar fi ușor detectată de către sistemul radar de la Pale al sîrbilor bosniaci, care acoperă o arie largă deasupra Adriaticii. Tenacitatea trupelor guvernamentale, care au reușit oarecum să frîneze înaintarea sîrbă, este inspirată de Guvernul de la Sarajevo; acesta a ordonat soldaților săi să ocupe poziții în jurul bazei ONU a ucrainenilor, de unde pot riposta cu mortiere atacatorilor; durata rezistenței lor depinde însă de rezervele de muniții, o mare parte a armamentului preluat de la căștile albastre deja nemaiputînd fi folosită. ONU a comunicat că nu există planuri imediate de consolidare a forței sale din Zepa, compusă din 79 de ucraineni.

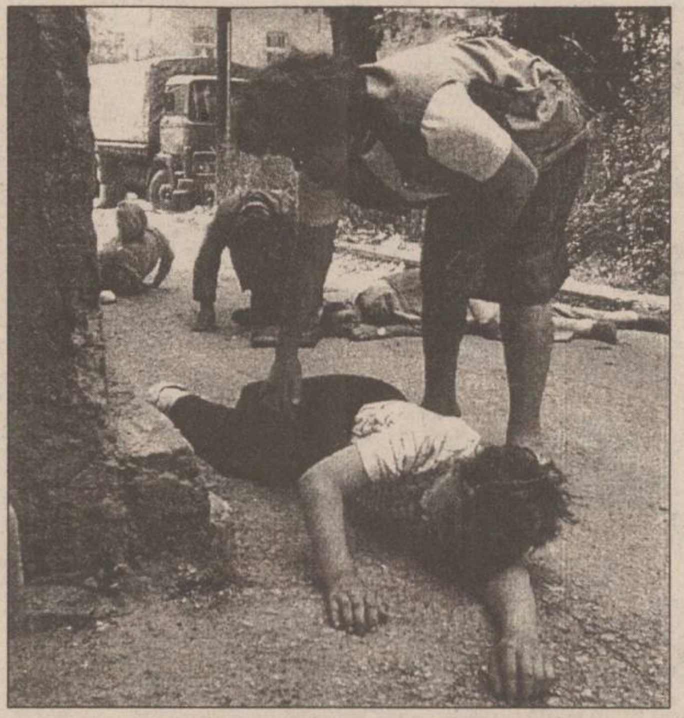

Obuzele sîrbilor fac alte victime la Sarajevo

Pe de altă parte, Guvernul bosniac a declarat că 3.000 de soldați din trupele sale, capturați de sîrbii bosniaci după căderea Srebrenicei, au reușit să scape și se află în siguranță. Oficialități guvernamentale bosniace au adăugat că trupele au fost nevoite să lupte pentru a ieși din perimetrul confruntărilor. Alte cîteva mii de militari ai trupelor guvernamentale sînt dați dispăruți între ***Srebrenica*** și zona de securitate ***Tuzla.***

Lupte grele au reizbucnit și în jurul capitalei bosniace cu puțin timp înaintea miezului nopții de luni spre marți, pe o înălțime cunoscută sub numele de ***Debelo Brdo,*** care a fost, în lunile trecute, de multe ori teatru al confruntărilor armate dintre sîrbii bosniaci și trupele guvernamentale predominant musulmane. În tot orașul s-au putut auzi zgomote produse de artilerie, mitraliere grele și arme ușoare. Locuitorii orașului sînt de părere că luptele de peste noapte au fost cele mai puternice înregistrate în zona capitalei în ultimele zece zile.

Flăcările produse de exploziile proiectilelor de artilerie și ale mortierelor au iluminat, în repetate rînduri, orașul cufundat în întuneric. Soldații sîrbi păreau să fie nerăbdători de a-i forța pe musulmani să se retragă de pe înălțimile de la Debelo Brdo, pentru a asigura un drum de aprovizionare ce trece prin apropierea promontoriului. Luptele au scăzut în intensitate după aproximativ 15 minute, însă tiruri sporadice de artilerie și arme ușoare au putut fi în continuare auzite în întreaga regiune a capitalei.

Popularitatea lui Boris Elțîn este la pămînt

■ ***rușii sînt indiferenți la boala președintelui lor***

Populația Rusiei, devenită celebră prin cinismul ei, pare convinsă de informațiile potrivit cărora președintele ***Boris Elțîn*** se simte din ce în ce mai bine după criza cardiacă de săptămîna trecută și rămîne indiferentă la speculațiile privitoare la starea sănătății lui. O pensionară afirma că ***"nu mai contează cine conduce, deoarece, oricum, oamenii au învățat să supraviețuiască".*** Ca și oficialii care au "asaltat" opinia publică cu comunicate referitoare la îmbunătățirea stării sănătății lui Elțîn, respectiva pensionară nu s-a arătat deloc impresionată de zvonurile din presă: ***"Deci Elțîn e bolnav. Și ce dacă?",*** a afirmat ea.

În ciuda comunicatelor "liniștitoare" ale Kremlinului, nu există decît o singură fotografie a lui Elțîn, realizată după intrarea lui în spital, liderul rus nefăcîndu-se auzit sau văzut la radio ori la televiziune. Pe de altă parte, într-un sondaj de opinie efectuat pentru programul "Itogi" al televiziunii naționale ruse, mai bine de o treime din populația Federației consideră că nu există suficiente informații privitoare la starea sănătății lui Boris Elțîn. ***Ghenadi Burbulis,*** șeful campaniei prezidențiale a lui Elțîn din 1991, s-a arătat de părere că ***"în loc să ni se transmită informații adevărate, auzim tot felul de zvonuri contradictorii, ce par să demonstreze că evenimentele nu pot fi luate în serios și că efectul lor este contrar celui scontat".***

Alți ruși afirmă că nu cred nimic din ceea ce afirmă presa și comunicatele Kremlinului, deși salută faptul că se încearcă informarea populației în legătură cu sănătatea președintelui, spre deosebire de perioada comunistă, cînd nu se știa nimic despre bolile șefilor de stat de la Moscova, pînă în momentul decesului acestora.

Rușii îngroașă dosarul penal al liderului cecen Șamil Basaev

■ *șeful comandoului de la Budennovsk crede că moartea sa ar duce la reescaladarea violenței*

Liderul teroriștilor ceceni care au îngrozit orășelul Budennovsk cu o lună în urmă, Șamil Basaev, va trebui să răspundă în fața tribunalului nu numai pentru acțiunea teroristă de la Budennovsk, ci și pentru o serie de alte infracțiuni comise mai înainte. După cum au anunțat surse ale Parchetului din ținutul Stavropol, citate de agenția Itar-Tass, a fost reluată acțiunea penală intentată lui Șamil Basaev cu circa patru ani în urmă, cînd acesta i-a luat ca ostatici pe pasagerii avionului care zbura din localitatea Mineralnîe Vodî spre Ekaterinburg, obligînd echipajul să aterizeze la Ankara.

Șamil Basaev, conducătorul comandoului cecen care a sechestrat, luna trecută, peste o mie de civili în spitalul orașului rus Budennovsk, a declarat luni că Rusia s-ar fi confruntat cu un teribil val de violențe, în cazul în care rușii l-ar fi ucis în timpul operațiunii, informează Reuter. El a declarat cotidianului leton "Diena" că "rușii mă puteau distruge, însă acest lucru ar fi avut un efect contrar celui scontat de ei". "Ar fi început un nou război, un val uriaș de atacuri teroriste", a adăugat el.

La 14 iunie, Basaev a condus circa 150 de luptători ceceni, care au atacat orașul Budennovsk și au reținut, timp de cinci zile, peste o mie de ostatici în incinta spitalului local, după ce au tras rafale masive de arme automate asupra celor de pe stradă. Comandantul militar cecen a reiterat afirmațiile potrivit cărora forțele separatiste ale generalului Djohar Dudaev ar deține arme de distrugere în masă. "Avem arme suficiente, dar dacă totul se termină așa cum trebuie, sînt pregătit să le vînd Rusiei. Avem șapte containere de arme bacteriologice și material radioactiv", a afirmat Basaev.

Șamil Basaev (centru) a dispărut imediat după atacul terorist de la Budennovsk

Din nou, pumni și palme în legislativul taiwanez

■ ***subiectul disputei l-a constituit legea electorală a primelor alegeri prezidențiale de pe insulă***

Parlamentarii taiwanezi, celebri pentru manierele în care știu să își expună opiniile în ședințe, și-au împărțit, din nou, pumni și palme, luni, pe marginea unei dispute privind legea electorală, care trebuie să deschidă calea primelor alegeri prezidențiale de pe insulă. Deputatului Noului Partid (de opoziție) ***Ju Gau-jeng,*** cunoscut ca "Rambo din Taiwan" pentru luptele sale din parlament, a sărit pe tribuna președintelui legislativului, de unde s-a aruncat peste capetele cîtorva parlamentari ai Partidului Naționalist, de guvernămînt. Pumnii și palmele "naționaliștilor" au "plouat" peste fața lui Ju, care s-a ales cu vînătăi serioase și cu ochelarii sparți. Alți cîțiva deputați s-au împins și s-au tras de păr reciproc.

Liderul grupului parlamentar al Noului Partid a declarat agenției Reuter că patru deputați ai acestei formațiuni au fost răniți. ***"Vom lupta pînă la capăt pentru scopul nostru",*** a adăugat acesta. Deputații opoziției au protestat față de articolul 23 al primei legi electorale a Taiwanului, care stipulează că guvernul trebuie să controleze procesul prin care fiecare independent strînge semnăturile pentru a-și depune candidatura pentru alegerile prezidențiale.

Este cea de-a doua confruntare de acest gen din ultima săptămînă, în Parlamentul de la ***Taipei,*** fiind încă o lovitură dată eforturilor de a impune disciplina într-un legislativ în care violența a stîrnit aspre critici pe plan intern și hazul întregii comunități internaționale. Încăierările în parlament au devenit, de altfel, o practică destul de des întîlnită după abolirea legii marțiale și legalizarea opoziției politice, în 1987.

"Pentru liniștea comunității"

"Familiile-problemă" ar putea fi îndepărtate din suburbiile metropolelor franceze

Guvernul francez analizează posibilitatea evacuării familiilor "turbulente" ce locuiesc în suburbiile marilor orașe franceze, pentru a reduce actele de violență din supra-aglomeratele cartiere mărginașe, a anunțat luni ministrul francez al Integrării, ***Eric Raoult,*** citat de Reuter. El a afirmat că Franța nu mai poate tolera rata crescîndă a violenței din suburbii, zone unde o mare parte a populației este formată din imigranți și unde șomajul, traficul de droguri și criminalitatea ating cote uriașe. ***"Nu mai putem trece cu vederea incendierea unei stații a poliției sau molestarea unui polițist, așa cum s-a întîmplat recent în două suburbii pariziene",*** a declarat el. Raoult a dezvăluit faptul că premierul ***Alain Juppé*** este atît de îngrijorat de rata crescîndă a violenței urbane, încît și-a invitat toți miniștrii la o vizionare în particular a filmului "La Haine" (Ura), o peliculă de mare succes care abordează perpetua stare conflictuală dintre poliție și tinerii șomeri. Recent, poliția franceză a solicitat dotări suplimentare cu veste antiglonț și echipamente de protecție mai bune, pentru a se putea autoapăra în conflictele din zonele suburbane ale orașelor.

AFACEREA ANULUI!

Cumpărați acum mașina semiautomată pentru duplicat chei auto și apartamente. Se cîștigă milioane cu eforturi minime.

În Iași se fac în fiecare zi peste 12.000 de chei !

ALFA CIVIC

Șos. Națională 198, bl. B,
sc. A, et. 7, ap. 26
CP 765, CP 3
6600 Iași, România
Tel./Fax (40)-32-137.613

unelte • scule • dispozitive • accesorii • aparate electrice • instalații • adezivi • coloranți • abrazivi

LATIN

OFERTA NOASTRĂ ESTE CEA MAI BUNĂ!

La preț de importator materiale pentru amenajări în construcții

- faianță,
- gresie,
- tăietoare profesionale
- tapet lavabil,
- var lavabil
- vopsea email la spray-uri și la cutii, culori clasice și speciale; cromate și fluorescente
- robinete și baterii cadă-duș
- chiuvete inox complete de accesorii
- încălzitoare electrice
- oglinzi
- accesorii baie

Str. Cuza Vodă nr 56,
tel. 032/115151, 142030
Deschis zilnic 9.oo-19.oo

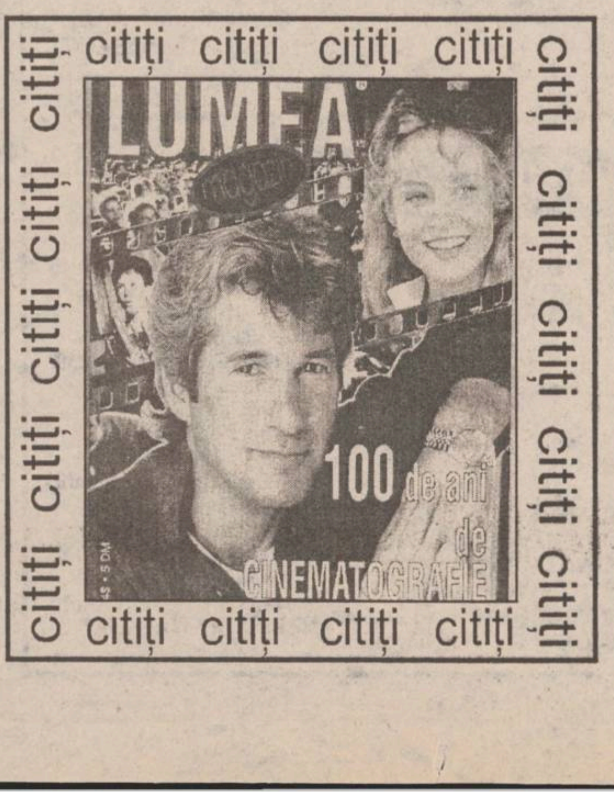

citiți citiți citiți citiți

BMJ
Ediția în limba română

BRITISH MEDICAL JOURNAL
- ediția în limba română -

Abonamente pentru anul 1995

Trimiteți prin mandat poștal suma de **10.400 lei**, pe adresa de mai jos, în contul BRCE Filiala Iași, nr. 3008.206144-7

Calendarul aparițiilor:
- Nr. 3 (iulie - septembrie) 15 septembrie 1995
- Nr. 4 (octombrie - decembrie) 15 noiembrie 1995

BMJ = calitate și prestigiu

Fax: 032/211685

EDIT DAN
PO BOX 209
6600 IAȘI

Fax: 032/214406

MIERCURI
19 IULIE 1995
Inclus în nr. 169 (1231)

monitorul
Sport

SECȚIUNEA B
SPORT,
PUBLICITATE,
DIVERTISMENT

Ciclism

Turul Franței în doliu

■ italianul Fabio Casartelli (Motorola) a decedat în timpul etapei de ieri
■ Richard Virenque aduce o nouă victorie Franței

Bucuria lui Richard Virenque a fost umbrită de nefericitul accident din etapa de ieri

După o binemeritată zi de pauză, a doua în actuala ediție, cei 129 de cicliști rămași în cursă din 189 înscriși au continuat turul pe crestele Pirineilor; fiind supuși unui foarte dificil test. Etapa a XV-a, Saint Girons - Canteretes 206 km, nu este cea mai lungă, dar cu siguranță cea mai dificilă cu cele 5 cățărări de primă categorie, printre care celebrul Col du Tourmalet 2115 m, cel mai înalt vîrf traversat de Marea Buclă. David Duffield (comentator Eurosport) amintea că la prima ediție, în 1903, cicliștii au parcurs 2400 km în 6 zile, fără pauză, deci 400 km pe zi! E drept, cu o pauză la jumătatea fiecărei etape, pentru masă și o scurtă siestă. Acum traseul e mult mai lung, peste 4000 km, etapele mai scurte, dar mult mai dificile. Înaintea startului de ieri, Stephen Roche l-a întrebat pe dublul campion mondial Gianni Bugno, care de patru zile are febră, de ce nu se retrage. Bugno a răspuns ca un mare campion: "***De acasă nu pot cîștiga o etapă în tur***". Primul sprint, la km 19, i-a revenit logic lui Jalabert, iar la prima din cele cinci cățărări, Col du Portillon 1293 m, s-a trecut compact, cu Brochard, Dufaux și Virenque în frunte. Au urmat cîteva tentative timide de evadare, la una dintre ele participînd și Indurain, spre mirarea și distracția comentatorilor, care numai la asta nu se așteptau. Abia pe Col de Peyresourde 1569 m, pantă 7,1% s-au desprins opt temerari, printre ei fiind Virenque (purtătorul tricoului alb-roșu), Chiappucci și marii specialiști ai muntelui Buenahora și Arroyo, din Columbia, respectiv Mexic. La jumătatea urcușului, Virenque (Festina) pleacă din acest grup și își mărește mereu avansul, în vîrf avînd 1'06" față de grupul lui "Chiappa" și 2'17" față de plutonul lui Indurain. Aici s-a produs un grav accident, o busculadă în care au fost implicați patru cicliști, printre care și Casartelli, pentru acesta fiind necesar transportul cu elicopterul la Spitalul din Tarbes. Tot aici a abandonat și Belli. Virenque, pe o bicicletă Peugeot, specială pentru munte, are toate șansele să păstreze tricoul "regelui munților", pe care l-a cîștigat și anul trecut. Puțin afectat de căldură și de numărul mare de suporteri spanioli veniți să-l susțină pe Indurain (granița este la 10 km), Virenque trece primul și la Col d'Aspin 1498 m, urmat la 1'09" de Chiappucci și grupul său și la 4'08" de pluton. Dar în acel moment, David Duffield a făcut anunțul care a îndoliat etapa, Turul și toți telespectatorii: ***Fabio Casartelli (Motorola) a decedat înainte de a ajunge la spital***! Echipa Motorola se va retrage, probabil, din competiție, începînd cu etapa de astăzi.

Peste 100.000 de spectatori au împînzit panta spre Col du Tourmalet, toate stațiunile din împrejurimi fiind pline încă de acum trei zile. Virenque a fost fantastic, a trecut din nou primul și a mai adăugat puncte prețioase în clasamentul care-l interesează plus ceva franci. Pe totalul etapei, din premii, el a adunat o "bagatelă" de 90.000 FF. Cum era de așteptat plutonul s-a fărîmitat, iar Indurain a renunțat la ajutorul echipei, fiind urmat de Zülle și Rijs, principali contracandidați. Dar după Virenque au trecut în ordine Chiappucci, Escartin și Buenahora la 45", Indurain avînd o întîrziere de 3'20". Cu toate eforturile depuse de Chiappucci, Rijs și Indurain, Virenque nu a putut fi ajuns nici pe ascensiunea finală, ba chiar el și-a permis să bată palma cu cei din mașina echipei și să parcurgă ultimul kilometru cu mîinile ridicate de pe ghidon, salutînd publicul. Timpul lui Virenque a fost 6h20'48", el fiind urmat la 1'17" de Chiappucci (Carrera), Escartin (Mapei GB) și Buenahora (Kelme), de Rijs (Gewiss) la 2'29" și Indurain la 2'34". Sosind la 4'32", Jalabert pierde din nou locul III în favoarea ambițiosului danez Rijs. Deci, după Indurain urmează elvețianul Zülle (2'46"), Rijs (5'59"), Jalabert (6'26") și Gotti (9'52"). Virenque și Jalabert nu mai pot pierde tricourile alb-roșu, respectiv verde, aceasta fiind consolarea organizatorilor francezi. **(George ANGHEL)**

PANORAMIC

Al treilea român în Franta

Mihali - la Guincamp!

Vice-președintele clubului Dinamo București, Petre Buduru, a declarat, ieri, la o conferință de presă, că gruparea din Șos. Ștefan Cel Mare este în litigiu cu o societate belgiană, în spatele căreia se bănuiește a fi Mircea Petescu. "Viorel Moldovan și Gheorghe Mihali au fost amanetați, contra sumei de 270.000 dolari, rambursabili pînă la 1 septembrie 1994. Am moștenit această situație de la fostul conducător al clubului, Vasile Ianul" a spus Petre Buduru. Referitor la cazul jucătorului Gheorghe Mihali, secretarul clubului Dinamo, Mircea Stoenescu, a arătat că fundașul dinamovist este în tratative avansate cu echipa franceză, nou promovată, Guincamp. Aflat în Franța, președintele clubului Dinamo, Cornel Dinu, a clarificat situația lui Mihali: jucătorul în cauză va semna pe doi ani, contra sumei de 200.000 de dolari. În ceea ce privește lotul dinamovist, portarul Tene va fi înlocuit de către Bordeianu (Tene fiind cerut de Rapid și "U" Craiova). Moga și V. Moldovan, împrumutați pe un an la Dinamo, au revenit la clubul Gloria Bistrița.

Sindromul Escobar

Elvis Alvarez a fost asasinat

Fostul campion mondial al categoriei muscă, Elvis Alvarez, a fost împușcat mortal duminică, în timp ce asista la o ceremonie religioasă în regiunea industrială a orașului Bogota. Alvarez este al doilea sportiv ucis în Columbia în ultima săptămînă. Conform surselor poliției, asasinul l-a lichidat pe boxer cu 12 gloanțe. În vîrstă de 30 de ani, Alvarez se antrena pentru a-și apăra titlul mondial la categoria muscă (versiunea WBA).

Vechi rivalități

Steffi Graf o așteaptă cu nerăbdare pe Monica Seles

Campioana turneului de la Wimbledon, Steffi Graf, a declarat că așteaptă cu nerăbdare revenirea fostei numărul 1 feminin, Monica Seleș. "Evident, sînt prima care dorește ca Monica să revină". Jucătoarea de origine iugoslavă și-a întrerupt activitatea în aprilie 1993, după ce a fost înjunghiată în timpul turneului de la Hamburg. Monica Seleș va susține un meci demonstrativ cu Martina Navratilova, pe 29 iulie la Atlantic City. Ea a depus deja cererea pentru participarea la US Open. "Toți jucătorii știu de revenirea ei și sînt nerăbdători să îi ureze bun venit" a mai spus Graf.

Auto

Guvernul italian a aprobat reconstrucția circuitului de la Monza

Guvernul italian a aprobat ieri planul de reconstrucție a circuitului de la Monza, astfel încît Marele Premiu de Formula 1 se va putea desfășura pe 10 septembrie. Situat în "Monza Royal Park", circuitul automobilistic va suferi modificări menite să îmbunătățească securitatea piloților pe traseu. Inițial, planul fusese respins de autoritățile locale, deoarece el prevede tăierea a 185 de copaci. Costul reamenajării circuitului se ridică la 6,2 milioane de dolari.

Dacă la fotbal n-are sanse

România va organiza C.M. de aeromodele

150 de sportivi și tehnicieni, reprezentanți a 25 de state, vor participa la prima ediție a Campionatului Mondial de Aeromodele, organizat în țara noastră, în perioada 25-27 iulie. Competiția va fi găzduită de aerodromul Aeroclubului "Mircea Zorileanu", de lîngă Brașov. Antrenorul lotului reprezentativ al României, Dumitru Ivancea, speră ca noile aeromodele "Caliypso Contest", realizate de constructorul britanic Blanchard, să le permită elevilor săi să se situeze la jumătatea clasamentului final. Toți membrii lotului României - Gheorghe Iordan, Silviu Iordan și Nacis Ivancea - sînt componenți ai Aeroclubului "Aripile" din Brașov.

Un fost campion olimpic la Bucuresti

Întîlnire Mironov - Guy Drut

La sediul Ministerului Tineretului și Sporturilor din Paris a avut loc întîlnirea dintre miniștrii tineretului și sportului din Franța și România, Guy Drut și Alexandru Mironov. Cei doi au subliniat că atît în domeniul sportului, cît și al tineretului, Franța este unul dintre pincipalii parteneri ai României, în contextul unor relații bilaterale privilegiate. Ministrul Mironov a evidențiat buna colaborare a MTS cu compania franceză "Sectra", implicată în amenajarea pîrtiilor de schi de la Sinaia, Predeal și Rînca (jud. Gorj). Gazdele s-au arătat dispuse să ofere proiecte de săli de sport simple și moderne cu care urmează să fie dotate unitățile școlare. Dl. Guy Drut a propus ca România să organizeze una dintre viitoarele ediții ale Jocurilor Francofoniei. Drut a fost campion olimpic (1972) și recordman mondial la 110 m garduri. Pe cînd și Colin Jackson la București?

Campionatul francez de fotbal pornește la drum

P.S.G. sau Nantes?

Francezii s-au dovedit în acest an foarte grăbiți în a da semnalul de start în noua ediție a campionatului de fotbal intern. Aseară s-a disputat deja primul meci al etapei inaugurale, între Bastia și Paris St. Germain, urmînd ca astăzi să aibă loc celelalte 9 partide, după următorul program: ***Bordeaux - Lille; St. Etienne - Nice; Guincamp - Martigues; Nantes - Auxerre (indubitabil, derby-ul primei etape!); Gueugnon - Metz; Monaco - Rennes; Cannes - Lyon; Montpellier - Strasbourg; Lens - Le Havre.***

Trebuie spus că în pauza ce a precedat startul noului campionat au avut loc importante "mișcări de trupe", mai ales la echipele cu resurse financiare deosebite. Să luăm doar cazul echipei Paris St. Germain: deși a pierdut în această vară cinci din piesele sale de bază - liberianul Weah transferat la Milan, brazilienii Valdo și Ricardo la Benfica, Ginola la Newcastle și Kombouare la FC Sion - nu se poate spune că echipa lui Luis Fernandez o duce chiar rău, deoarece s-a îngrijit să-și aducă înlocuitori pe măsură (dar, evident, mai ieftini), precum Youri Djorkaeff de la Monaco, Bruno N'Gotty de la Lyon, Patrice Loko de la Nantes, Laurent Fournier de la Bordeaux și panamezul Dely Valdes de la Cagliari. Nu e de mirare, deci, că jurnaliștii francezi o consideră pe P.S.G. principala candidată la cucerirea titlului în acest sezon. Singura echipă care i-ar putea pune bețe-n roate este Nantes, dar campionii en-titre, pe lîngă atacantul Loko, l-au vîndut în această vară și pe liberoul Karembeu (la Sampdoria) și n-au adus în schimb nimic "valabil". La un loc în Cupele Europene vor candida probabil Lyon (care l-a adus pe polonezul Bak de la Lech Poznan), Monaco (care are un nou antrenor în persoana ex-internaționalului Tigana și l-a adus și pe portarul Fabien Barthez de la Olympique Marseille), Bordeaux, Strasbourg și Montpellier. Auxerre se pare că iese din calcule, din moment ce a vîndut tot ce avea mai bun: Martins la echipa spaniolă Tenerife (pentru 5 milioane $), Vahirua și Guerreiro la Caen (retrogradată în liga secundă), Bruno Martini la Montpellier. Dacă tot sîntem la capitolul transferuri, să spunem că în această vară s-a înregistrat o adevărată "inflație" de ex-iugoslavi. Bordeaux l-a adus pe bosniacul Mirza Varesovic de la Sarajevo, Cannes l-a înregimentat pe croatul Person de la Hajduk Split, Guincamp și-a asigurat serviciile sîrbului Tomic de la Partizan Belgrad, iar Le Havre l-a achiziționat pe macedoneanul Grubac de la Steaua Roșie.

Noi vom urmări cu mai multă atenție partide primei ligi franceze deoarece, din acest sezon, evoluează în Hexagon și doi fotbaliști români: ex-craioveanul ***Samir Zanfir*** la Martigues (unde i se va alătura ghanezului Mohamed Scilla) și ex-clujeanul ***Dican*** la nou-promovața Gueugnon. **(Ion C. TEODOR)**

Se apropie Romanian Open Tennis

Nume de marcă la București

Ieri s-a desfășurat prima conferință de presă prilejuită de ediția a cincea a "Romanian Open Tennis". Turneul, cu premii în valoare de 1.375.000 de dolari, va avea loc la Arena Progresul, din București, între 11-17 septembrie. Pînă acum și-au anunțat participarea ***Thomas Muster*** (Austria, nr.4 ATP), ***Michael Stich (foto)*** (Germania, nr.9), ***Sergi Bruguera*** (Spania, nr.11), ***Guy Forget*** (Franța, nr. 21) și ***Cedric Pioline*** (Franța, nr.58), urmînd ca restul confirmărilor să fie făcute în luna august. De asemenea, doi jucători români vor primi wild card-uri. Se speră în paticiparea lui ***Goran Ivanisevic, Alberto Berasategui*** și a cîștigătorului de anul trecut, argentinianul ***Franco Davin.*** Cu 21 de zile înaintea turneului, ATP va confirma lista celor 28 de jucători care vor avea dreptul să participe le turneu. În ceea ce privește biletele, ele vor fi puse în vînzare de la 25 august, iar organizatorii au decis ca prețurile acestora să fi modice. ***Astfel, biletele pentru calificări (9-10 septebrie) - 1000 lei; pentru turul 1, 2 (11-13 septembrie) - 5000 lei; pentru sferturile de finală (14-15 septembrie) și semifinale (16 septembrie) - 15.000 lei la tribuna 1, 12.500 lei tribuna a 2-a, 10.000 lei peluză; pentru finală (17 septembrie) - 20.000 lei tribuna 1, 17.000 lei tribuna a 2-a, 15.000 lei peluză.***

La conferința de presă a fost prezent și Serge Darmon, reprezentantul ATP la Romanian Open Tennis, care a subliniat faptul că "***ATP are o impresie deosebită despre eforturile depuse pentru ROT și apreciază modul de primire și ospitalitatea de care se bucură jucătorii***".

Fostul jucător de tenis și actualul manager al mai multor vedete din tenisul mondial, Günther Bosch, va face parte din staff-ul celei de-a 5-a ediții a campionatelor internaționale ale României. În premieră, Günther Bosch a anunțat, la conferința de presă de astăzi de la World Trade Centre, constituirea unui grup managerial care va avea în grijă jucătorii români pentru Cupa Davis: Andrew Ilie (rezident în Australia), Dinu Pescariu, Adrian Voinea și un al patrulea jucător care va fi precizat ulterior. Jucătorii români vor beneficia de facilitățile Centrului ATP, care va ființa pe locul fostului Tenis Club București (terenurile Doherty).

Juan Manuel Fangio a fost marele senior al automobilismului

Pe 6 iulie 1958, după Marele Premiu al Franței de la Reims, cîștigat de Mike Hawthorn (Ferrari), Juan Manuel Fangio își anunța retragerea din concursurile de Formula 1. "***Aici, la Reims, sînt multe linii drepte și deci ai timp suficient să te gîndești***" - povestea cu umor Fangio. "***Și m-am gîndit la cariera mea, la viața mea. Am venit în Europa inițial pentru un singur an, și niciodată nu m-am gîndit că voi cîștiga vreo cursă auto. Am stat însă zece ani și am cîștigat cinci titluri de campion mondial. Dar acum mă întreb ce mai caut eu aici? Totul s-a terminat și voi avea timp să-mi trăiesc restul vieții liniștit.***" Cînd s-a retras avea 47 de ani, împliniți la 24 iunie, și cîștigase 24 de întreceri de Formula 1, ocupase de 28 de ori "pole position", obținînd cinci titluri de campion mondial, record neegalat nici pînă azi. Și chiar în ultima cursă el s-a clasat pe un onorant loc V.

Mulți vor spune că la acea vreme nu era mare scofală să pilotezi o mașină de Formula 1 și faima de mare pilot a lui Fangio e un simplu mit, fără un suport real. Însă cei ce gîndesc așa, se înșeală amarnic. A ține pe pistă un bolid echipat cu un motor de 300-450 CP, "încălțat" cu niște cauciucuri ca niște cremvurști de subțiri - fapt ce se poate vedea și în fotografie -, un bolid ce avea frîne cu tamburi și deci care era foarte greu de oprit, nu era un lucru la îndemîna oricui. În plus, în acea perioadă era o întreagă pleiadă de piloți valoroși - ***Farina, Ascari, Collins, von Trips, Hawthorn*** - și nu a fost ușor pentru Fangio să cîștige, în anii '51, '54, '55, '56, '57, titlurile de campion mondial. Pentru a ilustra clasa de pilot a lui Fangio, cel mai bun exemplu este cursa de la Monaco din anul 1950. Plecat din "pole-position", Fangio, urmat de Villoresi, se distanțează de pluton. Dar cînd ei intrau în al doilea tur, în virajul Tabac, Farina pune mașina de-a latul, iar Gonzales și Fagioli nu mai au cum să-l evite. În momentul imediat următor pista este blocată pe întreaga lățime de mașinile venite din urmă, neexistînd nici o posibilitate de a trece mai departe. Pe atunci, încă nu apăruseră steagurile galbene de avertizare, iar de comunicare radio cu piloții nici nu mai pomenesc. Fangio se apropia de virajul Tabac, cînd, deodată, fără nici un avertisment, el a frînat și a reușit să oprească mașina Alfa-Romeo la cîtiva metri în spatele ultimului pilot. O performanță incredibilă ce ține parcă de un miracol. Însă Juan Manuel, cu modestia ce l-a caracterizat tot timpul, a explicat ce s-a întîmplat. "***Cînd mă pregătesc pentru o cursă citesc și istoria întrecerilor disputate pe acel traseu. Și știam că pe străzile înguste de la Monaco, de multe ori, în primele ture, s-au produs «dopuri». În plus, am observat că lumea nu se uita la mine, care eram pe locul I, ci undeva în față. Deci, pe pistă se întîmpla ceva mai important decît trecerea pilotului din fruntea plutonului. Și atunci am realizat că ar putea fi vorba de un accident, și am frînat violent, reușind să evit accidentul***". Da, ați citit bine! În timp ce pilota o Alfa-Romeo 159 de 425 CP, Fangio avea timp să se uite la fețele spectatorilor și să sesizeze că ceva nu era normal cu ei. Asta da valoare!

În afara pistei, Juan Manuel Fangio era de o modestie exemplară și din această cauză, în pofida faptului că a schimbat mai multe echipe (Alfa-Romeo, Ferrari, Mercedes, Maserati), a rămas prieten cu toată lumea, fiind considerat un adevărat ambasador al sportului auto. Cu șase ani în urmă, în Argentina, se discuta despre introducerea unei legi prin care se interzicea conducerea mașinilor celor trecuți peste vîrsta de 75 de ani. Fangio, care era distribuitorul firmei Mercedes în Argentina, a replicat cu umor: "***Să văd eu polițistul care mă va ajunge din urmă!***".

În ultima perioadă Juan Manuel Fangio era foarte grav bolnav, fiind suferind cu inima. Din această cauză nici nu i s-a spus că a avut loc Marele Premiu al Argentinei, pentru că sigur ar fi dorit să fie prezent printre piloți și să vadă pe viu un M.P.La 84 de ani, Juan Manuel Fangio, fiul unui zidar din Balcarce, ne-a părăsit, lăsînd în urmă o adevărată legendă. **(Victor GRĂDINARIU)**

Fotbal - Copa America - sferturi de finală

Loteria își spune cuvîntul

SUA - Mexic 4-1 (0-0,0-0) Infirmind pronosticurile, reprezentativa de fotbal a SUA, după ce a umilit naționala argentiniană, reușește o nouă victorie în fața naționalei mexicane. Partida a fost abordată în mod precaut de ambele echipe, care, în primele 45 de minute, au practicat un joc defensiv, cu numai două ocazii clare de gol, ambele irosite cu ușurință. Jocul mai capătă culoare în cea de-a doua parte a sa, cînd ambele echipe dau dovadă de inițiativă, construind cu mai mult curaj faze ofensive, nefinalizate însă. La loviturile de la 11 m., mexicanii ratează, în timp ce americanii înscriu. Partida nu a fost lipsită de durități, arbitrul sancționîndu-le cu 7 cartonașe galbene și unul roșu (Alberto Garcia Aspe).

Brazilia - Argentina 4-2 (1-2, 2-2) Au marcat Edmundo '9, Tulio '80, respectiv, Abel Balbo '2, Gabriel Batistuta '36. Argentinienii au atacat din primele momente. Tabela de marcaj s-a modificat în minutul 2, cînd Abel Balbo, primind o pasă de la Ariel Ortega, trimite balonul, cu un șut tras la firul ierbii, în plasa porții apărate de Taffarel. La numai 7 minute "Animalul" - Edmundo egalează. În minutul 36, argentinianul Gabriel Batistuta, dintr-un unghi dificil, înscrie cel de-al doilea gol. Toate încercările ofensivei braziliene de a trece de apărarea adversă eșuează și se părea că scorul nu se va mai modifica. Șutul lui Tulio, din minutul 80, aduce, însă, din nou egalarea. Ultimele momente ale partidei au fost marcate de nervozitate. Antrenorul argentinienilor, Daniel Passarella, fiind obligat, de arbitru, să părăsească banca tehnică pentru 15 minute, iar fundașul brazilian Cesar Sampaio primește și el cartonașul roșu cu 2 minute înaintea fluierului final. Pentru departajare s-au executat loviturile de la 11 m, la care brazilienii au fost mai norocoși. În semifinala de joi, reprezentativa Braziliei va întîlni pe cea a SUA.

PRONOSPORT

Concursul din 23 iulie 1995

1."U" Cluj - F.C. Aarau	1,X
2. Farul Constanța - Dnepr Moghilev	1
3. F.C. Groningen - Ceahlăul	1,X
4. Gornik Zabrze - Karlsruhe	X,2
5. F.C. Köln - Tottenham Hotspur	1,X,2
6. Uniao Leira - S.C. Heerenven	1,X
7. H.J.K. Helsinki - Bordeaux	2
8. B.K. Odense - I.F.K. Norrköping	1
9. F.C. Metz - Linzer A.S.K.	1
10. Buducnost - O.F.I. Creta	1,2
11. Etar Trnovo - K.S.C. Beveren	1
12. Charleroi - Wimbledon	X
13. Bursaspor - F.C. Kosice	1,X

Astăzi este ultima zi de depunere a buletinelor

TV EUROPA NOVA
canal 54
Miercuri, 19 iulie, ora 13:40
Limba ce-o vorbim
Traduceri în engleză
Invitat: Kurt Treptow
(Fundația Culturală Română)
Redactor: dr. Stelian Dumistrăcel)

FRANȚA
IAȘI - ORADEA - BUDAPESTA - PRAGA - NURNBERG - NANCY - PARIS - PERPIGNAN.
Se vizitează Coasta Catalană Spaniolă, Principatul de Monaco, Principatul de Andorra, Coasta de Azur.
Plecări: LUNAR.
Preț: 1.200.000 lei

ANGLIA
IAȘI - ORADEA - BUDAPESTA - PRAGA - FRANKFURT - LONDRA
Se vizitează: Londra, Oxford, Stratford, Warwick, Cornwall, Exeter, Bournemouth
Plecare 24 august
Preț: 1.580.000 lei

GRECIA
ATENA sau SALONIC
în grup
Plecări: 24 iulie sau 25 august
sau individual
Preț informativ: 720.000 lei

AMERICA
Coasta de vest sau Coasta de Est
FLY AND DRIVE
Cu o mașină Chevrolet puteți vizita cele mai frumoase orașe ale Statelor Unite al Americii: New York, Washington DC, San Francisco, Orlando, Miami Beach

net
IAȘI - Casa Modei - mezanin
Telefon 032-117596
TÎRGU FRUMOS - Telefon 032-712408
KLM AGENT

PUBLICITATE

AGENDA OMULUI DE AFACERI

TRANSCOM SA
efectuează
• transport auto
• reparații auto
închiriează spații de parcare
Str. Aurel Vlaicu 54, tel./fax 173636, 173078

MOLDROM SA
import - export
materii prime, laminate din oțel
și materiale de construcții
Str. Tătărași nr. 57, tel./fax 173025, 172799, 270499
Contact: Constantin Badea, Director executiv

PROFAMILIA
oferă
analize de laborator
(hematologie, biochimie,
bacteriologie)
Str. Chișinăului nr. 11C, sc. D, parter, tel. 230431
Contact: Dr. Emil Ghiorghiță, Director

BICONI SRL
VINDE
la cele mai avantajoase prețuri
• covoare persane import Moldova
• congelatoare, frigidere • marmură, granit
• mobilier tapițat • profile de aluminiu
• încălțăminte (en gros) • mochetă Belgia
Contact: Nicolae Biciușcă, director
Tel./fax 032/162338

FERTRAX SRL
(Dealer American Popcorn)
oferă la cele mai scăzute prețuri
• aparate pop-corn (vînzare și închiriere)
• ingrediente pop-corn (porumb, unt de cocos, sare aromatizată, cornete de hîrtie)
Depozit: str. Roșcani nr. 40, tel. 032/113.134, 211391

ALIANTA SRL
VINDE EN GROS
Tălpi pantofi, import Italia, la prețuri foarte avantajoase
PRESTEAZĂ LOCAL ȘI NAȚIONAL
ACTIVITĂȚI DE TAXIMETRIE
LA CELE MAI MICI PREȚURI!
Stația Service Piața Unirii, tel./fax 032/212419
Contact: Cristi BORDIANU, manager

DOMINO IMPEX SRL
vinde
• hîrtie igienică (Letea Bacău)
• hîrtie ambalaj 1900 lei/kg (coli)
• rechizite (caiete)
T.V.A. inclus
Str. Han Tătar nr. 14, bl. 362, sc. C, telefon 032/270447

FIMEX SRL
• reprezentanță JVC
• produse hard și soft
• asistență tehnică și service
• birotică și consumabile
Str. Cuza Vodă nr. 8-10, telefon 032/211333

Agenția pentru servicii de mariaj DUET
• totalitatea serviciilor necesare organizării unei căsătorii
• flori, buchete pentru mirese
• aranjamente și podoabe florale pentru ocazii festive
• vestimentație și accesorii de lux pentru mirese, miri și companioni
B-dul Ștefan cel Mare și Sfînt nr. 2, bl. B2
(vizavi de magazinul Central), tel. 147165

Log-Soft s.r.l.
Calculatoare SALIENT
Imprimante EPSON, STAR, SEIKOSHA
Fax-uri și copiatoare TOSHIBA
Consumabile
Iași, str. Anastasie Panu 2A
telefon 032-211130, fax 032-137766

EMI SRL
vinde
frigidere, congelatoare, combine frigorifice, aragaze, televizoare color, aspiratoare, mașini de spălat, mașini de cusut, aparataj electric, confecții, tricotaje, încălțăminte
B-dul Independenței 19, bl. 1-5, parter, tel./fax 117530

CHALLENGER
vinde:
PC 486 DX2, 66MHz, Green CPO, Intel Inside HDD 530 Mb, cartelă video 1Mb, monitor color
Tel.: 211617, 117981 Fax: 211617

CROS IMPEX SRL
oferă în condiții avantajoase:
• **băuturi alcoolice**: vodcă și rom "Selena", sortimente variate de vinuri, lichioruri producție internă și import Grecia ("Balland", "Tequila", "Brandy Philippos") gin "Lardson", Ouzo, rom "Captain Black", Schnapps (diferite arome de fructe "Colada"), bere "Moldova" și "Zimbru"
• **băuturi răcoritoare**: Coca-Cola, Fanta, Sprite
Str. 1 Decembrie 1918 nr. 4, telefon 032/211473

I.M.A. SA Iași
produce și comercializează
• mori de cereale • linii de ulei • linii de prelucrare a înii • piese de schimb pentru mori, mașini agricole și tractoare
• asistență tehnică și service pe toată durata exploatării
Str. Pavlov nr. 14, tel. 143170, fax 147592

2R SRL
unic distribuitor
MIRAJ COSMETICS București
comercializează en gros
la prețuri avantajoase
Toată gama de cosmetice MIRAJ
(șampoane, vopsele păr, creme, deodorante)
Depozite: Iași, Sărărie 143, Nicolina 2A bl. 907; tel. 221836

ALFA CIVIC
distribuie
scule, dispozitive, unelte, accesorii
BOSCH, MAKITA, METABO, STAYER,
FELISATTI, FIAC, P.G.M., AQUAPOMPE
Tel. 032 / 137613

SIGIM LUX SRL
comercializează
praf de înghețată SAMGELATO, 42 sortimente, 2900 lei/kg fără TVA, emulgatori pentru înghețată
cornete pentru înghețată cu perete simplu și dublu
ambalaje pentru produse alimentare
Bd. Poitiers 14, în Complexul expozițional Euromarket, fost ICRTI, tel. 032/141376

ARHEU AGIO-COM SRL
oferă în condiții avantajoase, la cele mai mici prețuri
• băuturi alcoolice: diverse sortimente de vinuri "Murfatlar", **bere "Premium"** pasteurizată, **vodcă și rom "Fantes"**, vodcă "Uzon", "Simeonoff", coniac "Napoleon", Palinca 50° (Baia Mare), vin spumos "Afrodita";
• produse alimentare și nealimentare (paste făinoase Alexandria, cornuri "Magic", hîrtie igienică, variate sortimente de ciocolată)
Depozite: str. Păcurari nr.55; str. Ipsilanti nr. 12
Tel. 032-14.22.92

SC SINDA UNIVERSAL SRL
oferă
servicii complete de înmormîntare
Str. Eternitate nr. 85
tel. 171233

MIOR SRL
Tușăm și retușăm oriçe tip de ribbon
- timpul de lucru: maximun 24 ore,
modalitatea: fără extragere din casetă.
Prețul minim!!!
Tel./fax 032/117920

TOP SUN SRL
vinde en gros la prețuri fără concurentă
• cosmetice "Miraj" AC=0% • vopsea păr Loncolor, Londacolor
• soluție permanent la rece • cremă depilatoare • dizolvant lac unghii
• șampoane contra mătreței și pentru fixarea culorii cu balsam Tancho Ltd Japonia
• produse STAR FOODS AC=0%
TRANSPORT GRATUIT!
Str. Păcurari nr. 156 B. Tel. 032/114575

NEDO SRL
execută la comandă:
• jaluzele orizontale din aluminiu tip oglindă
• jaluzele verticale din material textil hidrofobizat
Str. Iarmaroc nr. 26, tel. 130894, fax 147986

GHEZACO SRL
vinde din stoc și la comandă:
• rulmenți, cuzineți, curele pentru autovehicole și întreaga gamă de mașini agricole
• piese auto DACIA import
Str. Eternitatea nr. 35, telefon 174381

PETRA SRL
societate mixtă româno germană
• transformatoare toroidale de rețea în gama 15VA - 5000VA
• rebobinări motoare și transformatoare electrice
• acționări electrice și automatizări
• lămpi și becuri cu halogen 20, 50W
• proiectoare și becuri cu halogen 100(150)W, 300(500)W
• reclame luminoase
• componente electronice, aparatură electronică - import Germania
str. Împăcării nr. 27, tel. 125808, fax 221281

VÎNZĂRI

■ Vînd mese biliard nr. 7 - 1.600.000, nr. 8 - 1.850.000. Telefon 01/7262546. (950639)

■ Vînd sufragerie "Stil" din stejar masiv. Telefon 117891, după ora 18,00. (950726)

■ Vindem mobilă de bună calitate, frigider, aragaz, mașină de spălat automatică și diverse obiecte de uz casnic, la imobilul din str. Lascăr Catargi nr. 32, între orele 10,00-12,00 și 16,00-20,00. (939962)

■ Vînd mese biliard nr. 7, 8, cu set complet accesorii (bile, tacuri, vîrfuri, crete import). Telefon 762022. (234108)

■ Vînd pui foxterrier cu păr sîrmos. Telefon 251946. (939980)

■ Vînd două mașini de tricotat electronice, 1 KETT, piese de schimb, accesorii, materie primă (fire PNA) și altele. Prețuri convenabile și negociabile. Relații la telefon \chenar:■ Vînd combină de recoltat grîu, marca Claas, import Germania, cu hederul de 2,60 m, diesel, stare perfectă de funcționare, 23 milioane lei. Telefon 252554. (939938)

■ Vînd două cavouri alăturate la cimitirul Eternitatea. Telefon 171741. (950733)

■ S.C. INTELSTAR S.R.L. Roman vinde fără adaos produsele firmelor S.C. ROMANOFIR S.A. Tălmaciu și S.C. EXTRA SIB S.A. Sibiu. Relații la telefon 033/728757. (644)

■ Vindem momeli vii pentru pești: rîme, peștișori, vermuși. Șos. Bucium - Tomești, lîngă serele Vlădiceni. Telefon 231076. (939905)

■ Vînd chioșc metalic, stare bună, bun pentru privatizare sau garaj; suprafață 6 mp. Telefon 165556. (939934)

■ Vînd cavou cu 6 cripte, 6 locuri, placat cu marmură, pardoseală de ceramică, monument marmură, cimitirul Sfîntul Vasile. Preț negociabil. Relații la telefon 270457; 175579. (939907)

■ Vînd cărți rare, cu valoare de patrimoniu și o vechime de peste 100 ani, conținînd muzică corală bisericească compusă de Gavril Muzicescu, D.G. Kiriac, Ioana N. Ghika-Comănești, Gr. Costea, N. Lungu, I. Croitoru, Gheoghie J. Dima, Grigorie J. Gheorghiu, utile pentru predare specialitate, studiu individual, colecție personală, bibliotecă, muzeu etc. Telefon 171302. (939908)

■ Vînd frigider "Fram 70"; preț - 90.000 lei. Telefon 110992. (939924)

■ Vînd foarte convenabil canapea extensibilă, servantă, masă extensibilă cu patru scaune, masă rotativă pentru televizor și covor persan. Telefon 118405. (939803)

■ Vînd mobilă dormitor - dulap 3 uși, pat studio, fotoliu pat, toaletă plus oglindă, stare foarte bună, preț 400.000 lei. Telefon 167909, după ora 16,00. (939821)

■ Vînd ciment 142 lei/kg. Telefon 117126 sau la moara Slobozia, comuna Voinești. (949956)

■ Vînd doi cățeì lup, sex feminin, 2 luni. Preț avantajos. Telefon 117325. (939840)

■ Vînd televizor alb-negru "Diamant 248", pat pliant, saltea burete, cuier hol, patru scaune tapițate. Telefon 250875. (939830)

■ Vînd ouă de prepelițe japoneze, recomandate în tratarea astmului bronșic, rinitelor alergice, ulcer gastric, diabet zaharat, hipertensiune arterială, revitalizarea organismului indiferent de vîrstă (producție proprie). Telefon 170365. (939964)

■ Vînd colecția "Magazin istoric", integrală (pînă în 1993). Telefon 138863.

■ Vînd bicicletă "Pegas" 3/4 cu șa lungă. Sunați după ora 17,00. Telefon 163627. (234111)

■ Vînd mixere și rîșnițe cafea, preț negociabil. Urgent. Telefon 121780. (234120)

Vînd aspirator
rusesc 1000 W
putere - 200.000 lei,
ventilator 3 viteze și
veioză - 85.000 lei,
storcător de legume
și fructe 60.000 lei.
Tel. 252975.

Vînd "ELEKTRIC
KITCHEN MIXERS"
mixer de bucătărie,
complex și
multifuncțional
pentru frișcă,
maioneză, icre,
aluaturi, piure,
tocător legume și
fructe, mașină rîșnit
cafea, 3 viteze, la
numai 40.000 lei.
Tel. 252975.

EN GROS
Ulei din
floarea-soarelui,
sticle 1/2 l în incinta
"Service" din str.
Codrescu nr. 6.

S.C. N.S.G.
FAST
vinde gatere import,
preț 16 mil. inclusiv
TVA. Relații la tel.
232210.

Vînd societate
comercială, înființată
1994. Tel. 167872.

S.C. DRYAS IMPEX
vinde
lustre cu ventilator -
68.000 lei
ventilatoare cu picior -
65.000 lei
- pălării soare
- rogojini plajă,
toate produsele
made in Taiwan.
Tel. 232210.

Vînd robot de
bucătărie
"ELECTRIK
KITCHEN
MACHINE"
complex și
multifuncțional, care
cuprinde:
storcător și tocător
de fructe și legume,
cuvă de 1 l pentru
frișcă și maioneză,
mașină de tocat
carne și rîșnit cafea,
3 viteze, 600 W
putere, la numai
130.000 lei.
Tel. 252975.

S.C.
"MIHAIL"
S.R.L.
comercializează la
comandă cu livrare în
60 zile:
• Mori de porumb
400; 600; 800 kg/oră;
• Prese de ulei
22; 44 l/oră.
Tel.
032/143493.

Oferim hîrtie ambalaj
uz general și hîrtie
ambalaj specială
(pentru preparate și
carne).
Tel. 116864, 116370.

Afacerea anului!
Cumpărați acum
mașina semiautomată
pentru duplicat chei
auto și chei
apartamente. Se
cîștigă cu eforturi
minime. În Iași se fac
în fiecare zi peste
1200 de chei.
Sos. Națională 198, bl.
B, sc. A, et. 7, ap. 26,
C.P. 765, OP 3.
Tel./fax 032/137613.

SC *CHEIA* SRL,
str. Șos. Nicolina, bl.
928 (lîngă crucea lui
Ferentz, a doua stație
de tranvai din Pd. Roș
spre CUG)
vă oferă la cele mai avantajoase prețuri:
faianță, gresie,
obiecte sanitare,
tablouri pictate
manual ptr. baie și
bucătărie, brîușor
faianță, articole pt.
instalații sanitare
import Italia, articole
de fierărie
uz-gospodăresc și
articole menaj din
plastic.

SC **TRANSARDENT** SRL
vinde din stoc
următoarele produse în
regim en gros:
- capse metalice tip bere
import Italia (calitate
excelentă, preț
competitiv);
- ochelari soare import
Taiwan în 50 modele.
Tel. 210660 între orele
9,00-16,00.

SC "VIBLANC" SA
vă oferăi
• Frigidere Arctic 240 l - 545.000 lei
• Frigidere Arctic 140 l - 390.000 lei
• Congelatoare Arctic 120 l - 500.000 lei
• Congelatoare Arctic 160 l - 645.000 lei
• Congelatoare Arctic 210 l - 690.000 lei
• Ladă frigorifică 113 l - 500.000 lei
• Frigider Arctic cu 2 uși (combină) - 230 l - 700.000 lei
• Vitrină frigorifică - 750.000 lei
• Mașină spălat cu storcător AL7 - 320.000 lei
• Mașină spălat fără storcător AL15 - 190.000 lei
• Storcător rufe - 115.000 lei
• Mașină cusut Mon:ca - 215.000 lei
• Mașini cusut electrice Diamant (și în rate) - 330.000 lei
• Aragaze de SATU - MARE
◆ cu 3 ochiuri - 245.000 lei
◆ cu 4 ochiuri - 255.000 lei
◆ cu 5 ochiuri - 365.000 lei
• Tablă Inox
Ø = 0.8 mm, 1x2 m
Produsele au garanție un an de zile.
Pentru informații sunați la: **148019** și **142289.**

AUTO MOTO

■ Vînd Talbot Tegora, an fabricație 1982, preț avantajos (sau pentru piese). Telefon 140763, 153776. (939879)

Vînd OPEL ASCONA
1900 cmc -
înmatriculat, fabricație
1980, Suzuki
Cabriolet 4x4 -
fabricație 1988,
vizibile Matemitatea
Elena-Doamna.
Relații la tel. 210396
între orele 8,00-14,00.

Vînd
REMORCĂ
AUTOIZOTERMĂ
- 7 tone,
stare perfectă de
funcționare.
Preț 4.3 mil.,
negociabil.
Tel. *156943.*

Vînd camion
SAVIEM
- 7.5 t, stare bună de
funcționare.
Preț avantajos
Tel. 120691,
după ora 18.oo.

■ Vînd Dacia 1310 TLX, fabricație 1989. Telefon 157283. (939809)

■ Vînd distribuție nouă (lanț plus pinioane) Skoda 120. Telefon 146052. (989329)

■ Vînd Oltcit 1989, alb, 65.000 km. Telefon 230775, după ora 16,00. (939833)

ELECTRONICE

■ S.C. MONCRIS Company S.R.L., bulevardul Independenței nr. 33, lîngă restaurantul "Bucegi", vinde televizoare color mărcile "Philips", "Grunding", "Saba", "Telefunken", import Olanda, la prețurile 236.000-250.000 lei. Garanție - 3 luni. Vă așteptăm! (939937)

■ Vînd televizor "Sirius", alb-negru, fabricație 1995, diagonala 51 cm. Telefon 179031.

■ Vînd televizoare "Telecolor" și "Lux-S" în stare bună de funcționare. Telefon 212479. (939978)

INTERFON
de
ACCES
cu
CARTELĂ
marca
ELECTRA
Practic, durabil, de
calitate, garantează
LINIȘTEA, CURĂȚENIA
și
SIGURANȚA
SCĂRII BLOCULUI
dumneavoastră!
Instalare și service.
Plata în rate.
Contracte avantajoase
pentru
IULIE - AUGUST.
Vă rugăm sunați la:
sc *ELECTRA* srl
sos. Nicolina 919.
tel. 032-126276.

SC MONCRIS
company SRL
B-dul Independenței nr.
33, lîngă Restaurantul
"Bucegi"
VINDE
TELEVIZOARE
COLOR
mărcile **PHILIPS,**
GRUNDING, SABA,
TELEFUNKEN, import
Olanda, la prețurile
236.000 - 250.000 lei.
Garanție 3 luni.
Vă așteptăm!

CASE - TERENURI

■ Vînd apartament 3 camere, et. 3, telefon, telecablu, holuri cu lambriuri, calciu, Păcurari. Telefon 165556, între orele 8,00-14,00, 16,00-22,00. (939354)

■ Vînd apartament 3 camere decomandate (mobilat), Pașcani, zona Deal, telefon, telecablu, gaze. Telefon 761638, 764261. (950994)

■ Vînd casă, dependințe, garaj, str. Brîndușei nr. 6. Telefon 171073. (939797)

■ Vînd vilă compusă din 4 camere, trei holuri, baie, bucătărie, WC, sobe de teracotă și încălzire centrală, demisol, garaj și 1500 mp vie și pomi. Relații la telefon 142145, zilnic, între orele 17,00-20,00, iar sîmbăta și duminica între orele 8,00-16,00. (950750)

■ Vînd teren la intrarea în satul Poieni, 2200 mp. Telefon 155955. (939570)

■ Vînd teren cu vie la Bucium, 5000 mp, eventual parcelat. Telefon 116669, după ora 16,00, duminică - toată ziua. (939892)

■ Vînd sau schimb apartament confort 1, 4 camere, telefon, două băi. Telefon 154912. (939895)

■ Vînd apartament 2 camere semidecomandate, et. 2, Metalurgie sau schimb cu apartament cu o cameră, zonă ultracentrală, diferență negociabilă. Telefon 179161. (939832)

■ Vînd urgent apartament 2 camere, confort 1, preț negociabil la fața locului. Telefon 128160. (939900)

■ Vînd teren, 500 mp, la stradă, cu titlu de proprietate, la intrare în oraș, cu toate facilitățile. Telefon 163544; 220498. (234110)

■ Vînd teren intravilan pentru construcții, 5000 mp, sat Păun - Bucium. Preț informativ - 2500 lei/mp. Relații la telefon 162933, între orele 9,00-16,00 sau la telefon 115510, între orele 18,00-22,00. (939971)

■ Vînd teren, 1000 mp, situat între fabricile "Confecții" și "Mătase". Preț negociabil - 18.000 lei/mp. Telefon 161621, (234127)

■ Vînd casă cu grajd și curte, grădină cu vie, sat Forăști, comuna Gropnița. Telefon 136766; 762993. (939804)

■ Vînd apartament, proprietate personală, 2 camere, decomandat, cartier Nicolina II, fam. Timofte Ioan, str. Libertății nr. 16, bl. 648, sc. B, et. 4, ap. 18; relații la domiciliu, între orele 10,00-22,00. (950554)

■ Vînd teren pentru construcții diverse la adresa Șoseaua Națională - D.N. 24 Poieni în apropiere de Stîna Poieni. Relații la cabana de lemn situată pe partea dreaptă la terminarea livezii de lîngă Stîna Poieni. (939929)

■ Vînd apartament 3 camere semidecomandate, et. 1. Telefon 155921, după ora 16,00. (939829)

■ Vînd teren, zona CUG, 5000 mp. Relații la telefon 114868. (234105)

Urgent, vînd casă tip
vilă cu 4
camere-parter și 2
camere-etaj (în
construcție) cu 3000
m2, situată în livada
de cireși din sat
Chicerea , comuna
Tomești, Iași.
De asemeni
dependințe ca: beci,
grajd, fîntînă în curte,
apă curentă în baie.
Preț - foarte
convenabil.
Relații la familia
Asandei Silviu -
Chicerea.

Vînd
4.000 m² teren în
Grădina Botanică
(terenul hașurat).
■ tot terenul - 25 $/m².
■ parțial - peste 25 $/m².
Posibilități:
- gaz metan
- instalație electrică
- telefon
Relații la tel.:
251022, 212327.

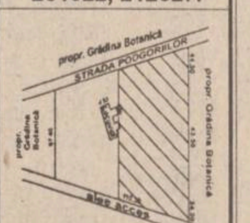

Vînd
(închiriez) spațiu
comercial 150 m² cu
dotări: telefon-fax, gaz,
metan, 380 V, apă.
Tel. 251052.

CUMPĂRĂRI

■ Cumpăr certificate de proprietate, preț avantajos, zilnic la toneta cu lozuri din fața Poștei din Pd. Roș, între orele 7,00-20,30. Seriozitate. (939776)

■ Cumpăr certificate de proprietate, preț maxim, zilnic la toneta cu lozuri din fața Poștei din Podu Roș, între orele 8,00-20,00. (234123)

■ Cumpăr 5 tone grîu curat, bine copt. Ofer 200 lei/kg cu transport în zona Voinești. (939955)

■ Cumpăr dolari, mărci, franci, lire, guldeni, șilingi. Telefon 161489. (939850)

■ Cumpăr mărci. Telefon 158502. (950991)

ÎNCHIRIERI

■ Inchiriez 70 mp în strada Păcurari, stația Manolescu. Telefon 149761. (939835)

■ Închiriez spațiu comercial, 18 mp, Aleea Tudor Neculai 45 (CUG), urgent, doresc seriozitate. Telefon 120870 și 251052. (234104)

SCHIMBURI

■ Doresc să fac schimb de locuință; dau apartament cu trei camere pentru un apartament cu două camere și o garsonieră. Relații la telefon 250036, în zilele fără soț, între orele 16,00-20,00. (939871)

■ Schimb apartament 2 camere Rîmnicul Sărat cu similar Iași. Relații la telefon 031/523615. (234107)

Schimb apartament
două camere - Mircea
cel Bătrîn cu o
garsonieră, plus
diferență.
Tel. *113480*, orele
15,00-20,00.

DECESE

Cu sufletele îndurerate
anunțăm stingerea
fulgerătoare a flăcării
vieții, la numai 28 de
ani, a dragului nostru
CĂTĂLIN
ALEXANDRU.
Îl plîng cu lacrimi grele
Didina și Constantin -
părinți, Loredana și
Liviu - frați, Cristina și
Denis, împreună cu toți
cei dragi și apropiați.
Corpul neînsuflețit este
depus la capela
bisericii "Ziua Crucii"
(pasarela Bazar).
Îl vom conduce pe
ultimul drum miercuri,
19 iulie 1995, ora12.oo,
spre cimitirul Buna
Vestire - CUG.
Vei rămîne veșnic în
sufletele noastre.
Ne rugăm ca
Dumnezeu să-l
odihnească în pace.

Cu profundă durere,
soția-Ortenzia anunță
decesul fulgerător al
soțului
MARIN AURELIAN.
Înmormîntarea va
avea loc miercuri, 19
iulie 1995, orele 10.oo,
la cimitirul Sf. Petru și
Pavel.
Lacrimi și flori pe
mormîntul său.

Familia îndurerată
anunță trecerea în
neființă a celui ce a
fost lector univ. dr.
ADRIAN
VOLCINSCHI.
Corpul neînsuflețit se
află depus la biserica
"40 de Sfinți" unde va
avea loc slujba
religioasă în ziua de
19.07.1995 ora 11.oo.
Ceremonia
înmormîntării va avea
loc la ora 12.30 la
cimitirul Eternitatea.

CONDOLEANȚE

■ Colectivul Serviciului Administrativ S.C. TEPRO S.A. este alături de colega Manoilă Lucica în aceste momente grele cauzate de moartea fulgerătoare a mamei sale, RUPANU RODICA, din Prisecani. Sincere condoleanțe. (939975)

■ Colegii de la Laboratorul central al S.C. TRUST CONSTRUCȚII S.A. Iași transmit sincere condoleanțe familiei Donose Ion și sînt alături în aceste momente grele, pricinuite de pierderea soției. (939910)

■ Familia îndurerată anunță dispariția fulgerătoare și incredibilă a scumpului lor soț, tată și bunic, CONSTANTIN AVARVAREI, din satul Isaiia, comuna Răducăneni. Nu-l vom uita niciodată. Dumnezeu să-l ierte și să-l odihnească în pace. (939952)

■ Familia Vulpoiu Gheorghe regretă profund trecerea în neființă a celui care a fost doctor în biologie, lector universitar VOLCINSCHI ADRIAN, om cu calități umane deosebite, și transmite familiei îndoliate sincere condoleanțe. (939951)

■ Profund îndurerate de greaua pierdere suferită prin dispariția fulgerătoare a mamei, muncitoarele din Secția confecții ag.11 T.A. Moldova Tricotaje sînt alături de maistra lor, Nechita Elena (Nușa). Transmitem sincere condoleanțe. (939979)

Colegii din Direcția de
Industrie Alimentară
Iași sînt alături de d-na
dr. Alexa Simona și-i
transmit sincere
condoleanțe pentru
pierderea mamei.

Colectivul magazinului
EUROMAG este alături
de colega lor
d-na Barhan Olga
la marea durere
pricinuită de decesul
mamei și-i transmite
sincere condoleanțe.

Prof. Aurelian
Simionescu transmite
sincere condoleanțe și
profunda compasiune
familiei pentru trecerea
în neființă a
prof. dr. **ADRIAN**
VOLCINSCHI,
cadru didactic de mare
valoare a Facultății de
Biologie a Universității
"Al. I. Cuza" Iași și a
Facultății de Silvicultură
a Universității "Ștefan
cel Mare" Suceava.

Prietenii și colegii de la
Compania de
Îmbuteliat Coca-Cola
Iași sînt alături de
familia care plînge
zguduitoarea stingere
din viață a
bunului nostru
CĂTĂLIN
ALEXANDRESCU
Cuvintele nu pot
exprima destul și nimic
nu poate spune tot ce
ar trebui spus. De
aceea rugăm doar
familia îndoliată să nu
uite niciodată că și noi
îl iubim pe Cătălin și să
vadă în noi niște
prieteni gata oricînd
să-i ajute.

Familia Cremenițchi
Radu regretă
stingerea prematură
din viață al dragului lor
cumnat
MARIN AURELIAN.
Dumnezeu să-l ierte.

Familia Popescu
Miltiade transmite
sincere condoleanțe
familiei Volcinschi în
aceste momente de
grea cumpănă
pricinuite de decesul
celui care a fost un om
deosebit
ADRIAN
VOLCINSCHI.

Colocatarii blocului
Aurora 3, scara D, sînt
alături de familia
Volcinschi în aceste
momente de adîncă
tristețe și transmit
familiei sincere
condoleanțe pentru
pierderea celui care a
fost
ADRIAN
VOLCINSCHI,
doctor în științe
biologice.

PUBLICITATE

Colectivul braseriei "Lido" - Gastrocom transmite condoleanțe colegei Cioco! Cornelia.

Familiilea Trîncă D-tru - Vasile și Toma regretă dispariția fulgerătoare a surorii și cumnatei **RUPANU RODICA**. Regrete eterne.

Părinții regretă dispariția fulgerătoare a fiicei lor **RUPANU RODICA**. Regrete eterne.

Colectivul de medici al Spitalului Clinic de Pneumoftiziologie și al Policlinicii nr. 3 Iași, este alături de d-na dr. Veronica Zbranca în suferința cauzată de decesul mamei. Transmitem toată compasiunea noastră și sincere condoleanțe familiei îndurerate.

Colectivul de cadre medicale al Spitalului de Pneumoftiziologie, etaj III și IV, este alături de d-na dr. Veronica Zbranca în aceste momente grele pricinuite de pierderea mamei și transmite sincere condoleanțe familiei îndoliate.

Seria 1949 a Facultății de Șt. Naturale regretă profund dispariția colegului, prof. dr. **ADRIAN VOLCINSCHI**, distins dascăl și botanist de valoare. Sincere condoleanțe familiei îndurerate.

Familia Flecan și Adascalitei regretă dispariția fulgerătoare a cumnatei și surorii **RUPANU RODICA**. Regrete eterne.

Colectivul Clinicii Endocrinologie este alături de familia profesorului doctor Eusebie și doctor Veronica Zbranca la marea durere pricinuită de moartea mamei și transmite condoleanțe și întraga compasiune.

COMEMORĂRI

Ai fost un trandafir/ Ce ni te-a rupt furtuna,/ Lăsînd în urma ta/ Lacrimi și durere/ Pentru totdeauna./ Cînd sub această cruce rece/ Sub acest tăcut mormînt,/ Doarme ce-am avut/ Mai dulce și mai scump/ Pe acest pămînt.

BABULEA NECULAI care în ziua de 19 iulie 1986 a plecat pe drumul fără întoarcere și ne-a lăsat inimile pline de durere. Cît a trăit, noi l-am iubit/ Cît vom trăi, mereu îl vom plînge. Din partea familiei Ciubotaru, fiica Maricica, ginerele Vasile, nepoatele Mihaela, Daniela și Amalia.

Neștearsă și iubită amintire tatălui nostru **prof. IOAN V. ENACHE**, plecat în veșnicie în urmă cu 7 ani și mamei noastre **prof. MARIA I. ENACHE** trecută în neființă de 6 luni, din partea copiilor, a nepoților și a întregii familii ing. Enache și dr. Postelnicu. Comemorarea va avea loc la mormîntul din Cimitirul Eternitatea, sîmbătă, ora 10,00. Odihnească-se în pace.

■ La 4 ani de la prematura dispariție pe un drum fără întoarcere, readucem în memoria celor care au cunoscut-o și prețuit-o pe învățătoarea PARASCHIVA-PENA DIACONU, a cărei viață demnă și plină de devoțiune rămîne o pildă de neegalat. Un gînd pios și o veșnică pomenire! Familia.

OFERTE SERVICII

SERVICII MEDICALE MOBILE

(asistență medicală la domiciliu; consultații medicale; prescriere de rețete în regim compensat; recomandări și investigații paraclinice; tratament de urgență; asigurarea transportului și internării în caz de necesitate; oferim de asemenea servicii de infirmerie la domiciliu).

Sunați la telefon **113130/569** zilnic între orele 7,00-23,00.

"CORPO-SAN" *vă ajută!*

CABINET VETERINAR - ANIMAVET - consultații, tratamente, vaccinări, deparazitări, chirurgie, obstetrică-ginecologie. Program: 10.00-13.00, 17.00-19.30. Sîmbătă și duminica 10.00-13.00. Tel. 220028, 131708. NOU! Devenind pacientul nostru veți beneficia și de urgențe pe timp de noapte! Tel. 131708. Pentru zona Podu Roș și la domiciliu!

Medic primar ofer în sistem "DOCTOR FAMILIE" - la domiciliu, consultații permanent - cabinet (luni, marți, miercuri, joi orele 17,00-19,00, sîmbătă 9,00-12,00).
- Rețete compensate
- Concedii medicale
- Tratament urgență
- Transport spital (plata imediat sau contract avantajos).

Str. Decebal 16A, bl. Q5, sc. B, ap. 2. Tel. 251117, 232807.

LITORAL MUNTE

Numai cu anuntul publicitar decupat veți avea pentru **IUNIE** și **SEPTEMBRIE COMISION 1%** și pentru lunile iulie și august **REDUCERE 7%**
- Costinești, Neptun, Venus, Mamaia, Eforie Nord, Delta Dunării
- Bușteni, Călimănești, Băile Felix, Rarău, Băile Herculane, Govora, Olănești, Vatra Dornei, Voroneț, Sovata, Voineasa, Slănic Moldova, Diham, Podina, Gura Diham

Prima rată **20%**

SPECIAL

Pentru excursiile organizate de școlile din mediul rural, agenția suportă transportul din Iași în localitatea respectivă și oferă 2 gratuități pentru profesorul organizator precum și 7500 lei/zi diurnă.

EXCURSII EXTERNE

FRANȚA - ELVEȚIA München - Paris - Chamonix - Chambery - Geneva 25 iulie, 10 zile, cină

GRECIA autocar, cazare cort, 8 zile, mic dejun, 25 iulie **360.000 lei**

AUSTRIA Tirol - Viena 12 zile Viena 8 zile autocar, mic dejun, 25 iulie

Munții RILA (2925 m) autocar, cort, 7 zile, 1 august **59.560 lei**

Pentru studenți și elevi

SPANIA-ELVEȚIA autocar, 10 zile, pensiune completă, 25 iulie **1.072.500 lei**

GRECIA Atena - Salonic autocar, 10 zile, pensiune completă, 25 iulie **636.000 lei**

Agenția de Turism "Totem" Casa Studenților Iași (Piața Eminescu)
Tel. 032/110724.

AGENȚIA DE TURISM UNIREA IAȘI (fostul OJT) cu sediul în Piața Unirii 12 (lîngă hotel Unirea) oferă următoarele excursii peste hotare:
- *GRECIA* - autocar, 8 zile, 16 august;
- *FRANȚA* - avion, 8 zile: 25 august, 1 septambrie;
- *TURCIA* - concediu de vis la "Club de vancanță Natura Oliva" lîngă Marea Egee, sejur 7 zile cu plecare în fiecare sîmbătă: se asigură cazare, 3 mese pe zi, fructe la discreție, cu excursii zilnice în împrejurimi;
- *SPANIA* - avion, 11 zile: 14 august, 30 octombrie;
- *EGIPT* - avion, 12 zile: 29 iulie, 9 septembrie;
- *CIPRU* - avion, 8 zile, bilunar;
- *ANGLIA* - avion, 8 zile: 14 august, 1 septembrie;
- *AUSTRIA* - autocar: Viena - Salzburg - Budapesta, 8 zile, 22 iulie;
- *TUNISIA* - avion, 8 zile: 22 august, 19 septembrie;
- *ISRAEL* - avion, 9 zile: 25 august, 6 octombrie;

Intermediem obținerea vizei pe bază de invitație pentru plecări individuale în Franța.

Important: Asigurăm servicii de cazare, masă, transport cu facilitarea obținerii vizei pentru turnee și deplasări în străinătate, cu scopuri culturale, sportive, în interes de serviciu. Informații suplimentare la telefon **143037**. *VĂ AȘTEPTĂM!*

Traduceri acte notariat (inclusiv legalizare), traduceri tehnice, științifice etc. Toate limbile de circulație. Servicii de calitate la preț avantajos. Acum, la 143023

Fotografi profesioniști oferim celor interesați servicii de fotoreportaj (diverse ocazii, portetristică), fotografie de reclamă (produse și firme), fotografie de modă, fotografie de noapte, reproduceri de tablouri, realizare de vederi și imagistică de carte, calitate deosebită, cu aparatură profesională japoneză Nikon și Minolta, de ultimul tip. Prețurile noastre sînt mai mici decît ale concurenței. Pentru programare, sunați din timp la tel. **162008; 271099**.

AFINVEST
Telefon 129877, 139710
NOI VĂ SPUNEM PRIMII BUNĂ DIMINEAȚA!
Puteți avea **MONITORUL** - ziarul Dvs. preferat, la prima oră. Acest serviciu modern este asigurat **gratuit**, la domiciliu, numai prin firma *AFINVEST*

Agenția de turism PROSPER MERIDIAN organizează săptămînal excursii în: UNGARIA (Budapesta) - joi, POLONIA - sîmbătă și luni, TURCIA - miercuri și sîmbătă și lunar în ITALIA, GRECIA, ISRAEL, THAILANDA. OFERTĂ SPECIALĂ! Excursie la Budapesta cu ocazia marelui premiu automobilistic - formula 1 - al Ungariei Hungaroring '95: 10.08.'95-14.08.'95. Locuri pe litoral: Costinești, Mamaia, Cap Aurora. Hotel Continental, cam. 106. *Tel. 211060.*

Societate româno-germană oferă celor interesați să investească în apă minerală, o participare în asociere de 10% din capitalul social. Relații la telefoanele: *032/250011, 032/250012.*

Reparații frigidere și instalații frigorifice. Deplasări la domiciliu. Lucrări garantate, prin SC **POLAR SERVICE** SRL IAȘI Tel. 220859

Asociația Profesorilor de Limbă Engleză anunță începerea cursurilor de vară pentru elevi, cu profesori din Marea Britanie.
- Seria I (17-19 iulie) are loc la "Liceul de Artă"
- Seria a-II-a (31 iulie - 11 august) la "Liceul E. Racoviță"
- Seria a-III-a (14 - 25 august) la Liceul "M. Eminescu".

Activitatea începe la ora 9.oo.

SC COMPAN SA IAȘI (MOARA PĂCURARI) Sos. Moara de Foc nr. 2 anunță reintrarea în funcțiune a morii, modernizată cu utilaje din import ce garantează o calitate superioară a produselor. Vă prezentăm oferta noastră:
- Făină albă - 517 lei/kg. + TVA total: 610 lei/kg.
- Gris (la comandă) - 700 lei/kg. + TVA total: 826 lei/kg.
- Tărîțe grîu - 150 lei/kg. + TVA total: 177 lei/kg.
- Sparturi grîu 100 lei/kg. + TVA total: 118 lei/kg.

Program zilnic de livrare: **7.oo-15.oo.**

■ Repar la domiciliul clientului mașini de spălat "Automatic" orice tip; mașini de spălat vase, mașini de uscat rufe; efectuez verificări anuale, reparații capitale etc.; rebobinez motoare. Telefon 173204. (234124)

■ Renovez: căzi baie, chiuvete, vase WC, faianță, lucrări efectuate la domiciliul clientului de personal cu înaltă calificare. Telefon 113538. (939977)

■ S.C. execută la comandă lambriuri din rășinoase, mic mobilier etc., material prelucrat pentru șarpante. Relații la telefon 030/238045, Gura Humorului. (939936)

■ Depanez mașini de spălat automate, orice tip. Telefon 120087/129343. (939547)

■ Emailez căzi baie și chiuvete la domiciliul clienților. Calitate ireproșabilă. Telefon 125539, orele 17,00-22,00. (939861)

■ Repar instalații sanitare, montez seturi "Olivia" și "Melania", garanție 3 luni. Telefon 160164. (950650)

■ Lucrez plăpumi și saltele. Telefon 158479. (939548)

■ Servicii de evidentă contabilă și tehnoredactare. Telefon 148019. (939529)

■ Licențiată engleză-franceză, pregătesc orice nivel. Telefon 161534. (939584)

■ Meditez limba română admitere liceu și facultate. Profesoară. Telefon 151294. (939808)

■ Ofer servicii ca șofer, merceolog, distribuitor cu auto dvs. Telefon 231970. (939842)

■ Societate de construcții execută lucrări și reparații la toate tipurile de învelitori acoperișuri. (939847)

■ Inginer, repar televizoare color și AN. Telefon 128356. (234126)

■ Profesor. meditez matematică clasele V-X. Telefon 763713, Pașcani. (234112)

LOCURI DE MUNCĂ

S.C. ELECTRIC GRUP S.A. IAȘI
Str. Metalurgiei nr. 4,Iași
angajează:
- 10 electricieni
- 2 instalatori sanitari.

Condiții de angajare:
- domiciliul stabil în Iași
- absolvenți școală profesională - promoția 1995.

Concursul va avea loc pe dat de 01.08.1995. Relații suplimentare la tel. 135813, int. 36.

S.C. PREBOC SA IAȘI cu sediul în B-dul Chimiei nr. 14, *angajează de urgență* **fierari betoniști.** Relații suplimentare la tel. 131877 - int. 28.

Primăria Municipiului Iași organizează concurs la sediul instituției, în data de *26 iulie 1995*, ora 10.oo, pentru ocuparea a două posturi de **REFERENT** la Serviciul Cabinet Primar.

Condiții:
- studii superioare, cunoscător al limbii franceze;
- studii superioare, cunoscător al limbii engleze.

Relații, bibliografie și documentația necesară se dau la Serviciul Personal-Salarizare, camera nr. 24.

Salonul BINGO-SCALA organizează *selecție pentru angajare personal (fete).* Relații la Complex Scala, orele 13,00-16,00, de luni pînă vineri.

■ S.C. HOE S.R.L. angajează: un contabil sau economist; 10 muncitori necalificați; 4 lăcătuși mecanici; 2 sudori electrici și autogeni; 2 croitori. Șoseaua Bucium-Tomesti, lîngă Serele Vlădiceni. Telefon 231076. (939904)

■ S.C. RECONS S.A. Iași, str. V. Alecsandri nr. 6, telefon 214082, fax 214084, angajează prin concurs mecanic pentru mașini tîmplărie. (939957)

■ S.C. SUPREM S.A. Iași, cu sediul în Calea Chișinăului, nr. 34, încadrează de urgență doi modelori. Condiții: vechime minimă în meserie - 10 ani. Ofertă salarială avantajoasă. Relații suplimentare la telefon 132461, interior 18. (939823)

■ S.C. S.A. Iași angajează maistru tîmplar, coordonator de secție, în condiții de salarizare avantajoase. Telefon 220831. (939841)

■ S.C. COROLA S.R.L. angajează conducători auto, categoriile B, C și E și cuptorari pîine - cuptoare Dampf. Relații la sediul firmei din str. Elena Doamna, nr. 50 sau la telefon 211139. (939945)

■ Societate de construcții angajează tinichigii. Telefon 147473, între orele 21,00-22,30. (939847)

■ Angajez urgent în condiții avantajoase: dulgheri-fierari betoniști; zidari-zugravi; 1 conducător auto - mecanic pentru autocamion S.R.D. Telefon/fax 252717; 174328. (234106)

PIERDERI

■ Pierdut carte de muncă, pe numele Toderică Petru. Îl declar nul. (950710)

■ S.C. AGROCHIM S.R.L. Iași pierdut chitanță cod fiscal nr.1974229. O declar nulă. (939966)

■ Pierdut carnet șomaj, pe numele Manolache Silvia. Îl declar nul. (234125)

LICITAȚII

SC PANGRAN SA - IAȘI, cu sediul în Calea Chișinăului nr. 33, organizează în data de 24 iulie 1995, ora 12.oo la sediul Societății o licitație publică pentru vînzarea unor mijloace fixe disponibilizate, propuse pentru casare. Lista cu mijloacele fixe poate fi consultată la sediul firmei. Relații suplimentare se pot obține la telefon: **130120**, int. 128 - Serviciul Mecanic.

■ Primăria municipiului Iași organizează licitație de oferte, în vederea achiziționării unor aparate și instalații de condiționare a aerului. Ofertele se vor depune în scris, la Registratura generală, camera nr. 1, pînă la data de 21 iulie a.c.

S.C. TEROM SA IAȘI oferă spre vînzare publică fonduri fixe propuse pentru casare. Lista cu fondurile fixe scoase la vînzare poate fi consultată la serviciul mecano - energetic al societății iar eventualele relații se pot obține la telefon **130020**, int. 1204; 1208. Licitația va începe în ziua de ***03.08.1995*** orele 9.oo la sediul S.C. TEROM SA IAȘI - Calea Chișinăului nr. 29.

DIVERSE

■ S.C. EDENTA S.R.L. anunță majorarea adaosului comercial la 40%, începînd cu 1 august a.c.

■ Școala 24 "Ion Ghica" Iași organizează test de limba franceză și limba engleză, pentru constituirea celor două clase a V-a, cu predare intensivă a celor două limbi străine, pe data de 1 septembrie 1995. Se pot prezenta elevi din tot municipiul. (939561)

■ Corpul Experților Contabili și Contabililor Autorizați din România - Filiala Iași, organizează o nouă serie de cursuri pentru pregătirea CONTABILILOR AUTORIZAȚI ce se vor desfășura la Universitatea la Universitatea A.I.Cuza Iași, corpul B, amfiteatrul B.3, cu începere de luni, 24 iulie 1995, ora 16,00. Informații la telefon 117720. Corpul Experților Contabili și Contabililor Autorizați reamintește celor interesați că numai cursurile organizate de C.E.C.C.A.R. au caracter oficial și numai certificatele model C.E.C. C.A.R., eliberate la încheierea cursurilor, creează facilități pentru înscrierea la examenele de dobîndire a calității de expert contabil și contabil autorizat". (939976)

ASOCIAȚIA ELECTROCONSTRUCȚIA P.A.S. IAȘI convoacă Adunarea Generală a acționarilor pe data de 31 iulie 1995, ora 10.oo la sediul asociației din Iași, str. Manta Roșie nr. 17. Ordinea de zi va fi următoarea:
- contractarea creditului pentru avansul de 20% pentru F.P.S.
- probleme curente.

Prezența acționarilor este obligatorie.

■ Laboratorul AGFA, str. Cuza Vodă nr.9, percepe următoarele tarife: fotografii: 9x13 - 390 lei, 10x15 - 460 lei, 13x18 - 690 lei, 15x21 - 1200 lei; fotografii pașaport 7500 lei; developare film 3200 lei. (939587)

■ Societatea comercială SAZI Popricani (fost IAS) anunță acționarii că pot ridica grîul ce li se cuvine pe anul 1995, începînd cu 18.07.1995. Grîul se ridică de la sediul unității, sector Măciniș. (939972)

ULTIMA ORĂ

VÎNZĂRI

În privința vînzării imobilului din str. Lascăr Catargi nr. 32, se poate lua legătura direct cu vînzătorii, zilnic între orele 10.oo-12.oo și 16.oo-20.oo la adresa de mai sus.

Vindem mobilă de bună calitate, aragaz, mașină de spălat automatică, frigider și diverse obiecte casnice la adresa: Lascăr Catargi nr. 32, între orele *10.oo-12.oo* și *16.oo-20.oo.*

■ Vînd bicicletă semicursieră "Capriolo", 5 viteze, 180.000 lei. Telefon 132729, orele 16,00-20,00. (234131)

■ Vînd avantajos un televizor color "Cromatic 02", un televizor alb-negru, 2 fotolii pat încăpătoare. Telefon 251749, după orele 18,00. (234129)

ELECTRONICE

■ Vînd televizor "Sport 233"; calculator "Cobra" cu unitate 5,25; videoplayer "Funai" defect, prețuri negociabile. Telefon 251677. (234134)

CASE TERENURI

■ Vînd spațiu proprietate, 200 mp, pentru en-gros sau producție cu instalațiile aferente complete. Preț negociabil. Telefon 128441. (234132)

SCHIMBURI

■ Schimb apartament proprietate achitat, cartier Dacia, cu garsonieră confort I, zonele Păcurari sau Canta. Relații la adresa: str. Buridava nr. 23, bl. B 4-7, sc. C, ap. 2, parter. (234130)

DECESE

■ Familia îndurerată anunță decesul celui care a fost ONOFRAȘ MIHAI, 43 ani. Înmormîntarea va avea loc pe data de 22 iulie 1995, în sat Bălteni, comuna Probota, orele 12,00. Dumnezeu să-l ierte! (234133)

Cu adîncă durere în suflet, mama, frații, surorile și nepoții regretă moartea fulgerătoare după o scurtă dar grea suferință la numai 31 de ani a celui ce a fost **ȘUHAN MIHAI**. Înmormîntarea va avea loc joi, 20 iulie 1995 la cimitirul Sf. Vasile. Nu te vom uita niciodată.

CONDOLEANȚE

■ Familia dr. Mihai Gornicioiu adresează sincere condoleanțe familiei prof. Eusebie Zbranca pentru pierderea suferită. (234138)

■ Familia doctor Dan Cuciureanu este alături de familia prof. univ. dr. Eusebie Zbranca în momentele de grea încercare pricinuite de pierderea mamei. Adresăm sincere condoleanțe. (234138)

■ Familia prof. Pavel Gornicioiu împărtășește durerea familiei prof. univ. dr. Eusebie Zbranca și este alături de Veronica acum cînd scumpa sa mamă a trecut în lumea umbrelor. Dumnezeu să o ierte și s-o odihnească în pace. (234138)

OFERTE SERVICII

■ Instalator îmi ofer serviciile; montez set "Melania". Telefon 250087. (234136)

■ Profesor, meditez limba franceză și limba română. Tel. 131512, orele 8,00 - 12,00.

DIVERSE

Datorită unui accident regretabil, colecția cotidianului MONITORUL a fost descompletată. Rugăm pe toți cei care ne pot sprijini la refacerea acestei colecții să se adreseze redacției. Exemplarele lipsă (numere din anul 1991: 5, 29 iunie și 9 septembrie) vor fi achiziționate contra cost, la prețuri negociabile. Relații la telefon 271271, int. 106, 271333, int. 106, 172557, int. 106.

AGENDA OMULUI DE AFACERI

WEST EUROPA Co.

execută:
- autoservice, dezmembrări mașini import

vinde:
- autoturisme import
- piese auto noi și second hand
- ulei import ● folii parasolare

Str. Bucium 5, tel. 119004

ANGERO SRL

vinde en gros:
- băuturi alcoolice indigene și import ● bere
- băuturi răcoritoare
- ulei alimentar, cutii 1/1
- produse Palmolive ● pături import Grecia

Livrăm marfă pe bază de contract (cu plata în 3 zile)

Bd. Poitiers nr. 14 (fostă ICRA-CUG), tel. 122767

GRAND ORIENT LTD

vinde

bere **EFES PILSEN**

și produce renumita cafea **AKI**, cu aromă turcească

Prețuri minime și negociabile.
Vă așteptăm!
Str. Sărărie 163, tel. 114244

MARAMOLD

oferă en gros

Societăților și crescătorilor particulari, complexelor de animale **orz, orzoaică, floarea soarelui, porumb, grîu,** la prețuri foarte convenabile.

Str. Morilor 36, tel./fax 113012

TRANSERVICE SA

închiriază

Spațiu de parcare și construcții provizorii
Spațiu de depozitare (100 m.p.)
Spațiu acoperit
(hală pentru service auto 200 m.p.)

Asigurăm pază și protecție gratuit.

Str. Rampei 9A, tel. 153678.

NOE SRL

produce și livrează din stoc și la comandă:
- articole de agrement hamace sport și cu suport propriu; scaune pliante; scrinciobe
- unelte și scule de pescuit din plasă
- var pastă - pentru mortare - 100 lei/kg; - pentru zugrăveli - 200 lei/kg

Șos. Bucium-Tomești, lîngă serele Vlădiceni, tel. 231076

ITALIA SYSTEM SRL

comercializează
- cuptoare de panificație și pentru pizza
- congelatoare orizontale noi, capacități 265 l; 320 l; 460 l; 581 l
- vitrine frigorifice
- dozatoare pentru sucuri, expresoare de cafea, griluri electrice

ASIGURĂM GARANȚIE ȘI SERVICE.

șos. Păcurari 86 bloc 481; tel/fax 165950

LACHI & Co

vinde en gros
- vin la litru (840-1150 lei), vin spumos (838-1055 lei), vin la 3/4 l
- 12 sortimente lichior, secărică, cognac, vodcă, rom TRACIA, vodcă BUCOVINA, rom DODU, rachiu, alcool rafinat
- bere ● băuturi răcoritoare

Șos. Bîrnova nr. 4 (lîngă Restaurantul "Trei Sarmale"). Tel. 032/131917

Farmacia Sf. Lazăr

vă oferă o gamă diversă de medicamente indigene și din import

Orar de funcționare: luni-vineri 8.00-20.00
sîmbătă 8.00-14.00; duminică 8.00-13.00

Str. Sf. Lazăr nr. 49 (Tipografia Dosoftei)
tel. 230153

CASA LEBĂDA

produce

hipoclorit de sodiu, uz casnic și industrial, chit pentru geamuri

comercializează

perhidrol, prenadez, detergenți

Șos. Bucium 23 (Fabrica de Gheață), tel. 232348

ASAM S.A. Iași

produce și comercializează
- piese de schimb pentru autoturisme Dacia: ambreiaje, pivoți, cilindri de frînă, bielete antiruliu și de direcție, discuri de frînă, etc. și pentru autoturisme Lada, Skoda, Trabant
- piese de schimb pentru autocamioane, autobuze, tractoare

Iași, str. Aurel Vlaicu 77
tel. 175880, 172070, 137982; fax 145476, 270930

ICIT FIBRESIN SA

oferă la cele mai mici prețuri:
- lichid de frînă auto
- detergenți lichizi auto
- detergenți lichizi pentru uz industrial
- detartanți - uz sanitar
- acid clorhidric tehnic

Telefon 032/137389

LIVIUS

- Calculatoare (garanție 3 ani)
- Imprimante
- Componente, accesorii, consumabile
- Programe de contabilitate CIEL

str. Fătu 1A, tel/fax:032/11.22.21

NECTARUL - COMP SRL

produce și comercializează
în condiții avantajoase
siropuri și concentrate pentru băuturi răcoritoare

Str. Împăcării nr. 33, bl. 919; tel. 032-12.68.64

VIAȚA MEDICALĂ
Cabinet obstetrică-ginecologie
- asigură consultații de obstetrică-ginecologie
- tratamente ● mici intervenții (chiuretaje)
- analize ● sexologie

Podu Roș, str. Țuțora 4. sc. E, ap. 1, tel. 122034.
Program: zilnic 13,00-19,00, sîmbătă 9,00-17,00.
Contact: Dr. Alexandra Ovănescu, Dr. Masheh Osama

TOFAN GRUP SA
Filiala Iași

comercializează
anvelope și camere auto

Str. Ghica Vodă 1B (demisol), tel. 114782
Contact: Cornel Arcip, Director

NATIONAL PROTGUARD
Filiala Iași

servicii de pază și protecție

Hotel Unirea, camera.1204, tel. 117105, 211463
Contact: Iulian Florea, Director economic

FRAROM SA

comercializează:

produse electronice, cosmetice, aparatură casnică, confecții

Bd. Independenței, tel. 112122, 112180
Contact: Ioan Golovcenco, Director

EUROBIT SRL

tehnică de calcul
programe

balanță, gestoc, facturare, mijloace fixe, salarii

Str. Anastasie Panu 36, bl. 1B,
telefon 032/211494, 231288, 113130/965

IIRUC Sucursala Moldova

tehnică de calcul
(calculatoare, imprimante)
cîntare electronice, case de marcat, mașini de scris

Str. Gavril Muzicescu nr. 10, tel. 144745, 147359

SURPRIZA ZILEI !

Fiecare persoană care a publicat un anunț de mică publicitate în cotidianul **Monitorul** participă în fiecare zi la **o tragere la sorți cu premii în lozuri.**

În fiecare zi, de luni pînă vineri se extrag 3 nume cîștigătoare iar sîmbătă 5 nume.

Numele cîștigătorilor se publică în paginile de mică publicitate ale cotidianului **Monitorul**.

Persoanele cîștigătoare de astăzi sînt:

1. **Ciornei Silvia**
2. **Cadinoiu Vasile Iulian**
3. **Vatamanu Cristina**

Persoanele cîștigătoare sînt rugate să vină să-și ridice premiile de la sediul cotidianului **Monitorul**, et.II, cam. 212, în fiecare zi între orele **10ºº - 16ºº** cu buletinul de identitate.

Informații la telefon **144776**.

INTERELECTRIC SA

- case de marcat ELKA, cîntare electronice
- tehnică de calcul și consumabile
- service garanție și post garanție la produsele electronice

Str. Elena Doamna 24, tel. 112004, 210030, 210031, fax 112366
Contact: Simon Iancu, Director

Magazin BEAUTY XEROX

Reprezentanță ALPHA SOUND (casete audio-video)
- tehnică militară în locuința d-voastră prin senzori de infraroșu (alarme auto, magazin, locuință)
- hîrtie pentru scris, xerox, imprimantă, pelur, calc, ozalid, indigo
- papetărie, rechizite, birotică
- multiplicări xerox
- copieri benzi și casete magnetice (audio-video)

Str. C. Negri nr. 60, tel./fax 146449.

LUMEA SPRE CARE NE ÎNDREPTĂM

Actorul Gary Busey va face timp de doi ani un tratament de dezintoxicare

Actorul american Gary Busey, 50 de ani, cunoscut pentru rolurile din "Firma", "S-a născut o stea", și "Povestea lui Budaly Holly", va începe unn program de dezintoxicare, care va dura doi ani, informează Reuter. Un tribunal din Malibu a hotărît dezintoxicarea lui Busey, care risca să fie acuzat de posesie de droguri în urma unei supradoze care i-a pus în pericol viața, în luna mai a acestui an. Din fericire, autoritățile au fost indulgente și au preferat să încerce să-l dezobișnuiască de droguri pe actor, decît să-l condamne. Gary Busey a fost nominalizat la Oscar pentru rolul principal din "Povestea lui Buddy Holly".

Faimosul monstru Godzilla va fi, în sfîrșit, ucis de producători

După 21 de filme în care a fost erou principal, monstrul cinematografiei japoneze, Godzilla, va muri definitiv în următorul său film, informează Reuter. Producătorul Shogo Tomiyama a declarat că, spre deosebire de celelalte filme, în finalul cărora Godzilla murea la sfîrșit pentru a învia la începutul filmului următor, în această ultimă peliculă monstrul va răposa pentru totdeauna. "După 21 de aventuri, pur și simplu nu mai avem noi idei, așa că vrem să-l «terminăm» pe Godzilla în culmea gloriei", au spus producătorii. Prima oară monstrul a apărut pe ecran în 1954. El este un dinozaur uriaș trezit din lungul său somn de pe fundul Oceanului Pacific în urma testelor cu bombe cu hidrogen. Mesajul filmelor de început este unul pacifist. Godzilla atacă Japonia în semn de protest față de înarmare (nucleară și de orice alt fel) și de civilizația care distruge natura. Ultimul său film va fi lansat în decembrie, se va numi "Godzilla vs Destroyer" și monstrul va ataca Hong Kongul. Pelicula se va întoarce la tema antinucleară și anti-războinică din primele filme cu "pașnicul" saurian care distruge orașe întregi.

Evreii au renunțat la sandale în favoarea adidașilor

Un sondaj de opinie făcut printre israelieni arată că marea lor majoritate au renunțat la traditionalele sandale din piele maro, în favorea ghetelor de sport, de preferință albi, marca Nike și Reebok, informează Reuter. Dintre tinerii între 18 și 24 de ani, doar 42% mai poartă, uneori, sandale, în timp ce printre israelienii de peste 55 de ani procentul tranditionaliștilor este de 70%. Un sfert dintre evreii de toate vîrstele poartă numai încălțăminte sport. Confectionerii de sandale recunosc că pantofii sport sînt mult mai potriviți mersului pe trotuarele marilor orașe decît sandalele pe care evreii le purtau prin nisip sau iarbă.

Gărzile lui Mandela sînt în grevă

Cei 120 de membri din Durban ai Serviciului Național de Protecție al Africii de Sud se află în grevă din motive salariale, astfel încît reședința oficială a președintelui Nelson Mandela este nepăzită, informează Reuter. Șeful gărzilor din Durban, maiorul Chris Hazis, a declarat că oamenii săi refuză să-și îndeplinească îndatoririle din cauza unor neînțelegeri salariale. Din fericire, Mandela nu intenționează deocamdată să vină la King's House, reședința sa din orașul-port Durban.

Artistul Robbie Williams de la Take That va pleca din grup

Grupul britanic Take That va fi descompletat în urma plecării lui Robbie Williams care dorește să înceapă o carieră solistică, informează Reuter. Williams, 21 de ani, a declarat că se desparte de grup în termeni foarte cordiali: "Pur și simplu simt că e momentul să trec la o carieră solo". Ceilalți patru membri ai trupei își vor continua programul stabilit în prealabil și vor face un turneu în Marea Britanie luna viitoare. 'Credem că sîntem datori fanilor să continuăm atîta timp cît vor dori ei", a spus Gary Barlow compozitorul grupului.

Înaintea plecării sale în China, Cousteau își deschide inima

"Acum, la 85 de ani, îmi amintesc de tinerețe..."

Jacques Yves Cousteau în mijlocul familiei. În dreapta sa - băiatul (13 ani) și fiica (16 ani), copiii pe care îi are cu actuala soție

- Ce ați dori să mai faceți acum?

- Aș vrea să desăvîrșesc un centru de strategie a viitorului umanității. Teoretic, e ca și făcut. Peste 40 de ani, vor fi zece miliarde de indivizi pe Pămînt. Va fi posibil, cu mijloacele de care dispunem, să le asigurăm un minimum de bucurie de a trăi și de demnitate? 40 de ani pot trece foarte repede!

- Este știut faptul că aveți o opinie destul de pesimistă asupra viitorului. În aceste condiții, nu găsiți că ați fost egoist, făcînd copii?

- Mi-am pus și eu întrebarea. Răspunsul a venit imediat. Dacă nu faci copii înseamnă că ești un învins. Că ai abandonat. Și nu ai acest drept. Doi copii este ideal pentru oricare cuplu. Însă nu e suficient să-i faci. Trebuie să te și ocupi de ei. Nouă, celor maturi, ne revine sarcina de a reorganiza lumea pentru ca tinerii să nu cadă în absurditatea futurismului și a jocurilor electronice.

- Se poate spune că sînteți un dușman al informaticii?

- Progresele electronicii sînt indispensabile pentru cel mai înalt nivel al științei. În viața de zi cu zi, consider că electronica nu ne învață nimic.

- Ce i-ați învățat pe copiii dvs.?

- Lipsa de griji. Îi întreb adesea ce vor să facă mai tîrziu. Ei îmi răspund: "Vom vedea". Îmi place că nu se diferențiază de oamenii simpli. Și au o imaginație foarte bogată. Această imaginație poate fi omorîtă printr-o educație care are ca finalitate ideea de competiție și nu pe cea de emulație. Încerc să-i cresc în acest spirit, să fac din ei niște ființe cultivate. Nu niște roboți.

- Fiul dvs., Pierre-Yves, are 13 ani. Vă regăsiți în el?

- Ceea ce a dus la căderea monarhiei a fost ideea că moștenitorii erau dotați cu aceleași calități ca și tații. Ceea ce nu este deloc adevărat. Pierre-Yves este mai puțin încăpățînat decît mine. Pentru mine, chiar dacă un lucru pare imposibil de realizat, încerc totuși! Și în general, reușesc. Prefer să-mi sparg capul decît să nu încerc. Sînt mai nerăbdător, dar și mai puțin agresiv. Îmi ador băiatul, însă sper să nu-mi semene. Nu văd de ce ar trebui să dăm naștere la clone!

- Domnule comandant, știți că aveți reputația unui tip antipatic?

- Mi s-a spus. N-am o viață socială pentru că nu am timp. Nu fac parte din elită! Și-apoi, îmi pasă foarte puțin de ceea ce se spune despre mine. Mă enervez atunci cînd îmi dau seama că am făcut greșeli.

- Există erori în viața dvs. pe care să nu le regretați?

- Bineînțeles. Dar nu știu care sînt acelea!

- Ce a fost foarte important pentru dvs.?

- Curiozitatea. Îmi place să știu mai mult. Să înțeleg "de ce"-ul lucrurilor. Pasiunea este cea care ne menține în viață. Am făcut totdeauna totul cu pasiune: în muncă, în dragoste. M-am oprit de trei sau de patru ori din rațiuni sentimentale. Îmi place să fac lucrurile temeinic. Aici incluzîndu-se și iubirea. Să iubești pînă la a face copii. Mi-am iubit prima soție. O ador pe cea de acum. Nu se exlud. Și, la 85 de ani, sînt încă îndrăgostit. Îmi plac oamenii așa cum sînt. Toți oamenii: și cei răi și cei buni. Specia noastră poate fi dezastruoasă, dar și minunată, cîteodată. De fiecare dată cînd descoperi la un asasin o idee generoasă este minunat!

- Sînteți un senzual?

- Foarte. Femeile au ocupat un loc foarte important în viața mea. Timpul se degustă. Trebuie să-l folosim, dar și să știm să-l savurăm.

- Lumea are impresia că viața dvs. a fost un vîrtej.

- Nu-mi place cuvîntul. Vîrtej înseamnă să te lași dus. Nu este cazul meu. Însă e adevărat că nu mi-am pus întrebări asupra sensului vieții decît pe la 70 de ani.

- Și ați găsit răspunsurile?

- Nu. Dar am găsit rețete. Nu pot concepe universul decît ca o entitate din care fac și eu parte. Universul este un imens concert care depășește audibilul. Esențialul este să-ți interpretezi bine partitura.

- Credeți că dragostea va supraviețui tehnicii și științei?

- Evident. Nu știu dacă o anumită libertate a moravurilor nu este împotriva dragostei. Toți oamenii se aseamănă. Chiar și cei strălucitori. Calitățile lor sînt mai evidente, dar fondul este același.

- Cînd v-ați întîlnit cu Francine, prima dată, ați intuit că viața dvs. se va schimba?

- Ne-am cunoscut acum 20 de ani, în Texas. Nu puteam prevedea... Dar s-a terminat foarte bine. Francine este o femeie de afaceri și o minunată prietenă. Îmi ușurează responsabilitățile. Cînd ne adunăm seara toți este fericirea aceea curată și simplă. Ca o întîlnire miraculoasă.

- Să spui că n-ați fost "nici un bun tată, nici un bun prieten, nici un soț bun" este o constatare sau un regret?

- Amîndouă. N-am regretat niciodată că n-am avut o viață socială. Regret că n-am avut niciodată destul timp pentru copii. În ciuda dorinței mele, n-am reușit să am decît foarte puține prietenii. Mi-am petrecut viața alergînd... Dar dacă ar fi fost altfel, n-aș fi ajuns aici.

- Vă înspăimîntă ideea de a privi în trecutul dvs. Ați avut totuși o viață frumoasă...

- Am întors pagina. Numai "mîine" mă interesează. Fiecare zi din viața mea constituie un nou punct de plecare. Cînd începi să ai obișnuințe ai deja un picior în mormînt. Vîrsta înaintată este dublată de o teribilă melancolie. Este foarte trist să te gîndești la oamenii pe care i-ai iubit și care au plecat: mama, fiul meu... Ce mă salvează este credința. Cred în Dumnezeu. Am crezut întotdeauna. Nu pot să-mi imaginez că toate aceste minuni sînt aici din întîmplare.

Mi-ar plăcea să știu cîți din oamenii care se bucură de trecutul lor sînt sinceri.

- S-ar părea că sînteți foarte bogat.

- Mi-ar plăcea. S-a scris într-o carte, la care am refuzat să colaborez, că aș percepe 8% din cifrele de afaceri ale mele. Asta ar însemna miliarde. Din păcate, nu e deloc așa. Toți banii pe care i-am cîștigat i-am investit în "Calypso". N-am primit o centimă de la nimeni. La începutul căsătoriei cu prima mea soție, eram atît de săraci încît am fost siliți să vîndem argintăria pe care o primisem cadou!

- Ați fost rugat să vă implicați politic, în timpul ultimei campanii electorale?

- Ca să rămîi independent nu trebuie să datorezi nimic, nimănui. În 1980, am primit 80.000 de scrisori de la francezi care îmi cereau să-mi depun candidatura. La asta trebuie să reflectezi. Nu mă văd cu oamenii politici decît în afara campaniilor electorale. Mă servesc de celebritate ca de o cheie pentru a obține ce vreau.

- N-ați regretat niciodată nimic?

- Îmi asum în întregime consecințele actelor și deciziilor mele. Nu văd ce aș putea regreta chiar dacă uneori m-am înșelat.

- Vreți sau nu, veți rămîne în istorie. Ce ați vrea să păstreze în amintire oamenii despre dvs.?

- Nimic altceva decît dragostea pe care le-o port. Eu păstrez în mine urma iubirilor mele. Dar știți, ești atît de repede dat uitării!

(Traducere și adaptare, după "Paris Match", de A.M. VIȚCU)

Filmele acestei săptămîni

"Alertă"
Producție SUA 1995.
Dramă cu Dustin Hoffman.
Premieră
Cinema"Victoria"
(Telefon. 112502)
orele: 9,00; 11,30; 14,00; 16,30; 17,00; 19,00

"Prindeți și arestați această maimuță!"
Producție SUA 1994. Comedie pentru tineret
Premieră
Cinema "Republica"
(Telefon: 114327)
orele: 9,00; 11,00; 13,00; 15,00; 17.00
Ora 19,00:
"Rămășițele zilei"
Coproducție Anglia, SUA 1993

"Alte 48 de ore"
Producție SUA, 1990. Thriller polițist cu Nick Nolte și Eddie Murphy.
Cinema "Copou"
(Telefon: 145738)
Orele: 9,00; 11,00; 13,00; 15,00; 17,00.
Ora 19,00:
"Singurătate în doi"
Producție Franța 1988

"Prizonieri în Paradis"
Comedie cu Nicolas Cage. SUA, 1994
De vineri pînă luni, orele: 9, 11; 13; 15; 17; 19
Cinema "Dacia" (Telefon: 164740).
"Predator II"
Triller polițist
Producție SUA, 1990.
De marți pînă joi, orele:9, 11; 13; 15; 17; 19

INSTITUTUL EUROPEAN PENTRU COOPERARE CULTURAL ȘTIINȚIFICĂ IAȘI

str. Cronicar Mustea nr. 17
6600, Iași
tel. 032/127311
fax. 032/ 230197

Institutul European Iași dispune de o tipografie modernă cu posibilitate de tipar clasic și offset și de o dotare cu tehnică de calcul specifică activităților de editare, grafică și reclamă computerizate.

Serviciile oferite de Institutul European Iași prin departamentele de profil sînt:

- grafică publicitară
- imprimare tipografică (formulare tipizate, etichete pentru ambalaje individuale și colective în 1-6 culori, autocolante, prospecte, pliante și mape publicitare, cataloage de produse, calendare, broșuri, cărți, ecusoane și alte tipărituri plastificate pînă la format A3 etc).

HOROSCOP

BERBEC
(21 mart. - 20 apr.):

👍 Alianțele, întîmplătoare sau de durată, vă consolidează poziția. Răspundeți, însă cu mai multă eficacitate la solicitările de reciprocitate.

TAUR
(21 apr. - 20 mai):

✋ Acționați unilateral, fără să țineți cont de interesele celor de alături. Fiți mai atent(ă) și nu reacționați doar la stimulii care vă privesc exclusiv.

GEMENI
(21 mai - 21 iun.):

👌 Combativitatea nu este suficientă, aveți destulă luciditate ca să manevrați și anturajul. Hotărîrile pe care le luați pot fi decisive.

RAC
(22 iun. - 22 iul.):

👍 Împotrivirile au și ele o cauză; căutați s-o detectați înainte de a reacționa. Nu întotdeauna aveți dreptate; stăpîniți-vă pornirile autoritare.

LEU
(23 iul. - 22 aug.):

✋ Există riscul să lăsați impresia de indolență, asta pentru că salturile dvs. nu impresionează întotdeauna. Probați și varianta ritmicității.

FECIOARĂ
(23 aug. - 22 sept.):

👌 Dacă acționați fără complexe și prejudecăți, nu aveți cum rata. Impresia artistică contează mai puțin; urmăriți eficiența și va fi bine.

BALANȚĂ
(23 sept. - 22 oct.):

✋ Convingerile dvs. sînt clare, doar voința vă lipsește pentru a vă delimita. Nu întîrziați momentul; veți fi suspectat(ă) de oportunism.

SCORPION
(23 oct. - 21 nov.):

✋ Puneți prea multă pasiune în toate întrebările și în toate răspunsurile. De multe ori, luciditatea și scepticismul sînt sfetnici mai buni.

SĂGETĂTOR
(22 nov. - 21 dec.):

👎 Lovitura poate veni de unde te aștepți mai puțin și cu atît mai periculoasă, cu cît vine de mai aproape. Nu e bine să vă încredeți în oricine.

CAPRICORN
(22 dec. - 19 ian.):

✋ Senzația de nesiguranță este în parte justificată, dar nici nu aveți cum s-o contracarați. Opțiunea pentru singurătate nu este, totuși, corectă.

VĂRSĂTOR
(20 ian. - 18 febr.):

👌 Obiceiul dvs. de a hotărî unilateral este eficient doar în situații limită. La vremuri normale, găsiți-vă un bun sfătuitor sau o călăuză.

PEȘTI
(19 febr. - 20 mart.):

👎 Nu uitați, ori de cîte ori sînteți tras(ă) pe sfoară, că nici dvs. nu sînteți ușă de biserică. Nu vă plîngeți de alții atunci cînd și ei au motive să se plîngă de dvs.

LEGENDA:

👎 - vă paște ghinionul
✋ - prudența e mama înțelepciunii
👍 - n-aveți nimic de pierdut
👌 - șansa vă surîde

Alexander VODKA

INTEGRAMA ZILEI

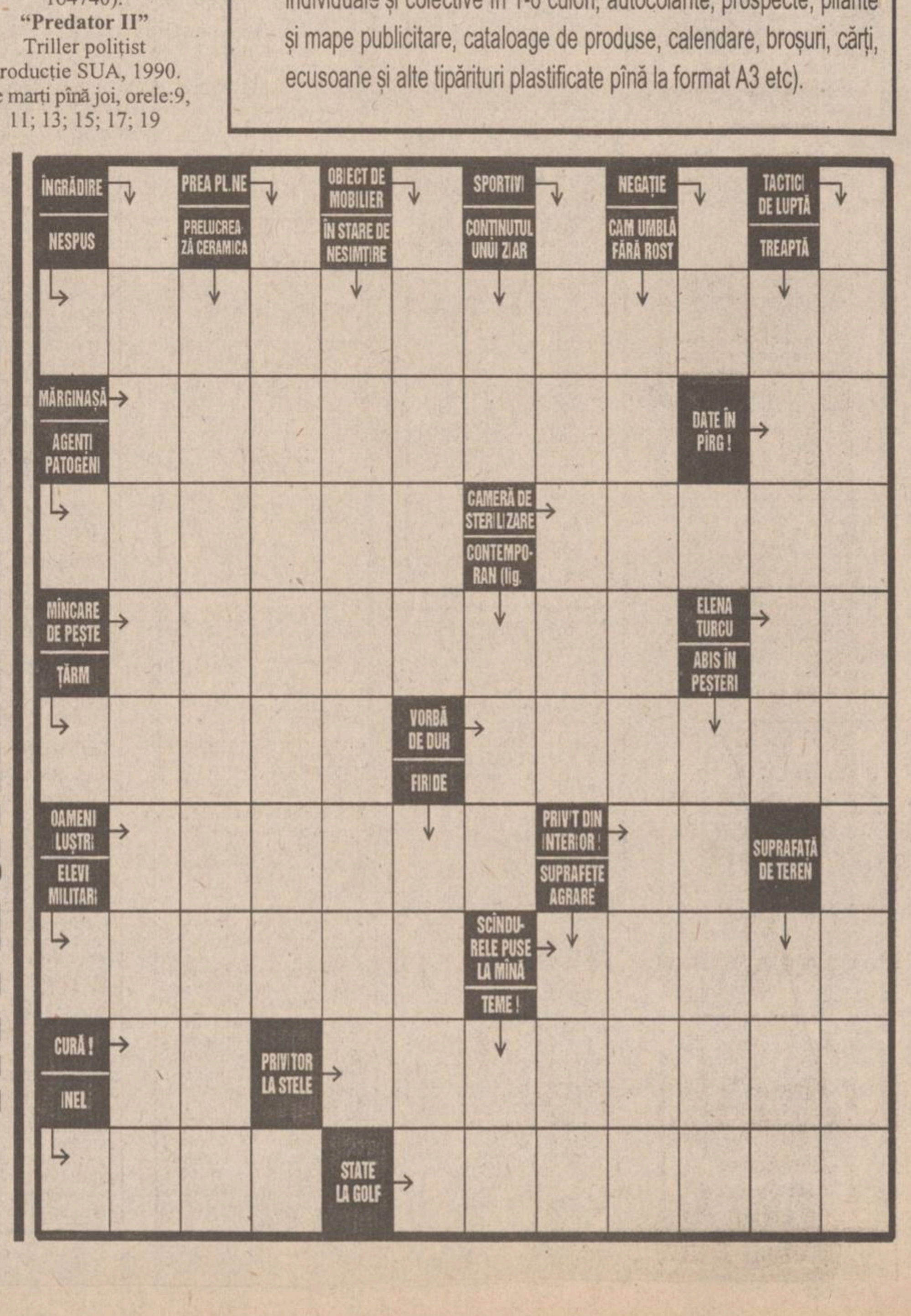

BIBLIOTECA CENTRALĂ UNIVERSITARĂ IAȘI

CET Iași este decis să nu mai furnizeze apă caldă

Magistrala IV, de alimentare cu apă caldă a cartierelor Nicolina I și II, Frumoasa și CUG, nu a intrat încă în funcționare, deși revizia, anunțată oficial, s-a încheiat de pe 7 iulie.

Dacă în urmă cu două zile, directorul Regiei Autonome Termoficate (RAT), Arcadie Dubet, dădea ca sigură informația privind începerea furnizării apei calde la Magistrala IV, ieri ea s-a dovedit a fi pentru locuitorii din zona afectată doar o speranță nerealizată. Certitudinea directorului Arcadie Dubet se baza pe încheierea unei înțelegeri la nivel local cu conducerea Centralei Electro -Termice Iași (CET I), privind rambursarea sumei de 6,8 miliarde lei pe care RAT Iași, o datorează regiei naționale. Vă reamintim că, de fapt, acesta este și motivul pentru care CET Iași nu furnizează agent termic la magistrala IV, necesar încălzirii apei. Ieri după-amiază, dispecerul de seviciu, din cadrul RA "Termoficare" a confirmat că înțelegerea între cele două părți implicate a căzut. Conform clauzelor contractuale, ***CET Iași va continua să nu furnizeze agent termic pe magistrala IV pînă la achitarea integrală a datoriilor către RAT.***

Nemulțumirile locuitorilor din cele trei cartiere, afectate în masă, au devenit ieri alarmante. Sute de cetățeni au protestat, telefonînd la dispeceratul RAT, pentru faptul că a trecut o lună de zile de cînd, în plină canicul, sunt privați de apă caldă. Amintim că în Iași 75.000 de oameni nu primesc apă caldă **(G.G.)**

Minstrii de Externe ai României și Ungariei au discutat 80 de minute fără să se pună de acord

Ieri, la București, a avut loc o nouă întîlnire a ministrului român al Afacerilor Externe, Teodor Meleșcanu, cu omologul său ungar, Laszlo Kovacs, pentru a discuta pe marginea tratatului de bază româno-ungar. Surse diplomatice de la București au declarat că, în vederea acestei întîlniri, șeful diplomației românești a fost mandatat de primul-ministru Nicolae Văcăroiu ca, pe parcursul convorbirilor cu Kovacs, să susțină două variante de compromis.

În primul rînd, ***România ar fi de acord cu includerea Recomandării 1201 în textul tratatului de bază, cu excepția articolelor 11 și 12 care se referă la drepturi colective, statut special și autonomie teritorială pe criterii etnice.*** În al doilea rînd, partea română ar dori ca ***sensul exact al Recomandării 1201 să fie explicat într-un document separat.*** Ieri, după 80 de minute de negocieri, Laszlo Kovacs s-a declarat nemulțumit de variantele de compromis prezentate de partea română. În schimb, ministrul ungar al Afacerilor Externe a accentuat dorința Ungariei de a deschide cît mai multe consulate pe teritoriul României. **(Monica TOMA)**

JOI
20 iulie 1995
An V, Nr. 170
(1232)
12 PAGINI
400 LEI
pentru Republica Moldova 30 bani

Monitorul
cotidian de informaţii

SECȚIUNEA **A**
ȘTIRI, OPINII, COMENTARII

Director onorific: AUREL LEON
Redactor șef: DAN RADU

Înainte de a anunța Poliția, Salvarea sau Pompierii, sunați la MONITORUL! 271.271

Legea caselor naționalizate va fi rediscutată în Parlament

■ *decizia a fost luată ieri de Curtea Constituțională*

Curtea Constituțională a trimis, ieri, Legea caselor naționalizate spre reexaminare Parlamentului, pe motiv că include două prevederi neconstituționale. După adoptarea legii de către cele două Camere ale Parlamentului, PNȚ-CD și PL '93 au inițiat, fiecare în parte, cereri adresate Curții contra textului acestei legi. Decizia luată de Curtea Constituțională, cu unanimitatea voturilor prezente, constată că ***dispozițiile legale au fost încălcate la art. 1, alineatul 1, referitor la locuințele trecute în proprietatea statului "fără titlu" și la art. 4, unde se impune cetățenilor români din străinătate să-și stabilească domiciliul în țară pentru a beneficia de prevederile legii.*** Numai unul dintre motivele invocate de Opoziție în solicitarea adresată președintelui Ion Iliescu de a nu promulga legea, se regăsește în decizia de neconstituționalitate a Curții, respectiv condiția inclusă la art. 4. **(P. LUCESU)**

(continuare în pagina 5A)

__Se aleg apele în cadrul opoziției__

P.A.C. aduce acuzații grave lui Crin Halaicu

■ *el este bănuit că a făcut jocul președintelui Iliescu în ce privește casele naționalizate*

Surse din cadrul PAC, au anunțat că astăzi, cu ocazia Conferinței de presă ce se va ține la sediul central al partidului, vor fi prezentate documente acuzatoare la adresa primarului general al Capitalei, Crin Halaicu.

Am luat legătura cu vicepreședintele PAC, dl. Nicolae Țăranu și am aflat că ***primarul Bucureștiului ar fi fost inițiatorul dosarelor ce au fost remise Parchetului General pentru recursurile în anulare împotriva persoanelor care și-au redobîndit într-o primă instanță drepturile de proprietate*** asupra imobilelor luate de comuniști fără vreo bază legală.

"***Să fii secretarul general al unui partid component al CDR, alianță care militează pentru recunoașterea și garantarea proprietății private și să procedezi și contra intereselor propriului partid și CDR, mi se pare scandalos***", a concluzionat vicepreședintele PAC. Astăzi vom vedea în ce măsură național-liberalul Crin Halaicu a făcut jocul președintelui Iliescu în problema caselor abuziv naționalizate. **(Ioana MIHĂIESCU)**

Se pare că primarul capitalei se află la mijlocul conflictului dintre PAC și Convenția Democratică

O escrocherie

Universități particulare neautorizate din Iași organizează examene de admitere

Deși Consiliul Național de Evaluare Academică și Acreditare (CNEAA) a încheiat activitatea de propunere a unor facultăți particulare spre autorizare, urmînd ca pe 21 iulie a.c. Ministerul Învățămîntului să aprobe lista acestora, ***universitățile particulare din Iași care nu au fost propuse spre autorizare au anunțat, totuși, examene de admitere pentru acest an.***

Toate universitățile particulare din Iași au trimis, pînă în iunie 1994, dosare de autoevaluare Consiliului Național de Evaluare Academică și Acreditare. ***În afară de facultățile de Drept ale Universităților "M. Kogălniceanu" și "P. Andrei" și de cea de Științe Economice a Universității "P. Andrei", nu a fost autorizată nici o altă facultate.*** Amintim că la alte universități particulare din Iași CNEAA nu a aprobat nici măcar vizita (cu excepția Universității "Apollonia"), ceea ce denotă incompatibilitatea acestora cu standardele și criteriile de evaluare propuse. Deci, la ora actuală, aceste facultăți nu au nici o șansă de autorizare. Universitățile particulare din Iași respinse de CNEAA sînt: ***Universitatea "Mihai Eminescu", Universitatea "Spiru Haret", Universitatea "Ștefan cel Mare", Universitatea "Dimitrie Cantemir", Universitatea "Apollonia", Universitatea "Manoilescu".*** Lista cu universitățile particulare autorizate de Ministerul Învățămîntului va fi publicată în Monitorul Oficial după 21 iulie și va face obiectul unei hotărîri guvernamentale: Universitățile care nu se regăsesc pe această listă sînt declarate în afara legii și obligate să se desfiinteze.

În condițiile în care prevederile hotărîrii guvernamentale vor intra în vigoare după o lună de la publicarea în Monitorul Oficial, universitățile particulare care nu sînt autorizate se află încă în legalitate, deci s-au grăbit să organizeze examene de admitere. Aceste universități particulare își fac publicitate pentru profilurile la care se primesc înscrieri, deși este o realitate că ***peste o lună ele se vor desființa.***

Dintre acestea, în Iași au anunțat examen de admitere, pentru următoarea perioadă, ***Universitatea "M. Eminescu", Universitatea "Spiru Haret", Universitatea "Ștefan cel Mare" și Universitatea "D. Cantemir".***

Argumentul pe care îl invocă cei de la conducerea acestor instituții, atunci cînd li se cer lămuriri în legătură cu autorizarea, este acela că "nu se știe încă nimic", deci eventualii doritori sînt invitați să se înscrie la admitere. În plus, aceste universități care nu vor fi autorizate s-au grăbit să organizeze concursul de admitere înainte ca în Monitorul Oficial să apară hotărîrea de guvern. Avînd în vedere că poziția CNEAA a fost clară față de universitățile particulare neautorizate, este greu de crezut că acestea ar avea alt scop în primirea de noi admitanți decît rotunjirea unor venituri.

De altfel, chiar atunci cînd ministrul Învățămîntului, Liviu Maior, a afirmat că examenele de licență organizate în învățămîntul superior particular sînt ilegale și nu au ca scop decît obținerea unor profituri, universitățile ce nu se găsesc pe lista propusă Guvernului de CNEAA, inclusiv cele din Iași, au organizat examene de licență. În concluzie, se dovedește încă o dată că, în absența unei legislații clare, unele universități particulare au avut cu totul alt scop decît promovarea unui învățămînt de calitate. **(Simona ARADEI)**

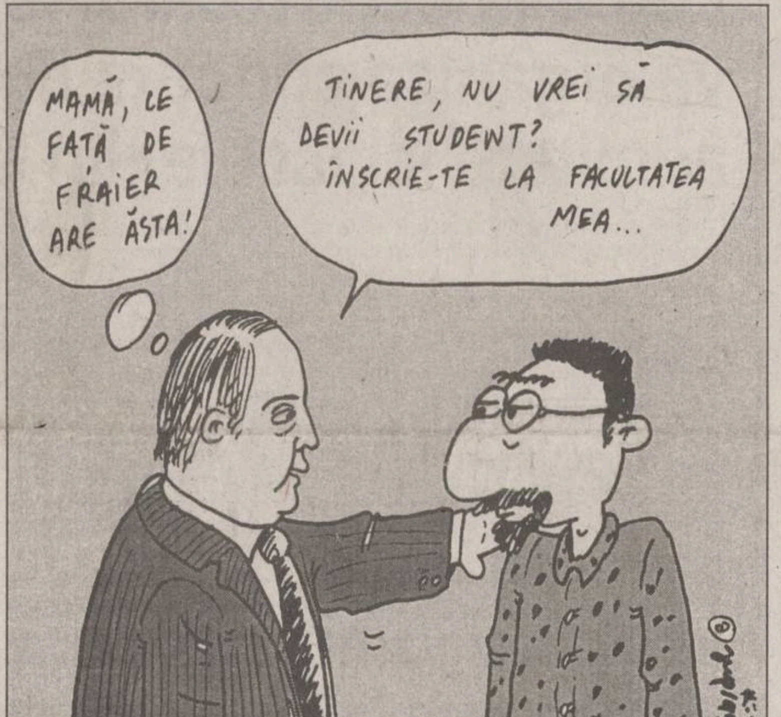
MAMĂ, CE FAȚĂ DE FRAIER ARE ĂSTA!
TINERE, NU VREI SĂ DEVII STUDENT? ÎNSCRIE-TE LA FACULTATEA MEA...

__La toate firmele de profil din Iasi__

Control riguros al prețurilor la carne

În această săptămînă, ca urmare a dispoziției prim-ministrului Nicolae Văcăroiu, se vor efectua controale complexe privind prețurile cu amănuntul practicate la carne și preparate din carne. Se va verifica și calitatea acestor produse. La acțiune vor participa organe de control ale Oficiului Județean pentru Protecția Consumatorilor (OJPC), ale Gărzii Financiare, Poliției Economice, Ministerului de Finanțe.

"În principal, se va verifica dacă produsele din carne și carnea se vînd populației la prețul cu amănuntul negociat și înscris în factură. Pînă la negocierea noilor prețuri, pentru toate stocurile existente se vor practica vechile prețuri cu amănuntul", ne-a declarat Adrian Stîrcea, inspector-șef la OJPC, coordonatorul acestei acțiuni. **(Lucian LEONTE)**

Clanul Păunescu bate în retragere

Ieri, *George Păunescu* **(foto),** probabil cel mai bogat om din România a declarat public că renunță la preluarea hotelului REX din Mamaia, deoarece nu s-a pus de acord cu FPS. Amintim că, la data de 3 iulie, clanul Păunescu a intrat în posesia a peste 50% din acțiunile hotelului INTER CONTINENTAL din București, în urma unei licitații bănuită a fi fost trucată. Scandalul a luat amploare în momentul în care s-a aflat că frații Păunescu vor lua, la un preț de nimic, hotelul REX din Mamaia. De aceea, recenta declarație a lui George Păunescu este considerată de mulți ca o reacție în urma scandalu;lui care, pe zi ce trece, ia o amploare tot mai mare în presă. **În pagina 4A puteți citi un amplu material despre ascensiunea clanului Păunescu - aripa economică a actualei puteri.**

__Adevăruri pe care le stie toată lumea__

SPP îl acuză pe Vadim Tudor că a colaborat cu Securitatea

Serviciul de Protecție și Pază a dat publicității, luni seară, un comunicat ***în care îl acuză pe Corneliu Vadim Tudor că a colaborat cu Securitatea*** și își exprimă "regretul" că la revista "România Mare" - condusă de președintele PRM - și-au găsit refugiu foști membri ai Departamentului Securității Statului. "***Regretăm faptul că publicația «România Mare» s-a transformat într-un centru de dezinformare grosolană a opiniei publice, unde și-au găsit oploșire foste elemente compromise din Departamentul Securității Statului, care înainte de Revoluție au schimbat destinele multor oameni și au creat o stare de tensiune psihică fără precedent, fapt ce se repetă și astăzi sub oblăduirea domnului senator Corneliu Vadim Tudor, colaborator și înainte de Revoluție al acestora***", se arată în comunicat. SPP răspunde astfel campaniei pe care Corneliu Vadim Tudor a lansat-o de cîteva săptămîni, în revista "România Mare", împotriva generalului Dumitru Iliescu, șeful serviciului. În numărul din această săptămînă a revistei, Dumitru Iliescu este acuzat că și-a "aranjat locuința" cu materiale furate de la Casa Poporului, folosindu-i pe militari ca "sclavi"; SPP a dezmințit categoric aceste informații.

NOUTĂȚILE ZILEI

Canicula a provocat moartea a aproximativ 400 de persoane la Chicago

Bilanțul victimelor în urma caniculei care a afectat orașul Chicago, se ridica marți la aproape 400 de persoane, relatează Reuter. În ultimele șase zile, valul de căldură toridă a provocat moartea a 650 de persoane pe tort cuprinsul Statelor Unite. Temperaturile de 32 pînă la 38 de grade Celsius au mai scăzut luni, dar cadavrele victimelor continuă să sosească la morga orașului Chicago. Cea mai înaltă temperatură se înregistrase joia trecută, 41 de grade Celsius.Oficialitățile medicale din Chicago au declarat că mare parte din victime sînt vîrstnici care suferă de afecțiuni ale inimii. În orașele St. Louis și Milwakee, numărul victimelor este mult mai scăzut.

Surdu acuză Banca Agricolă de gestionarea frauduloasă a 4000 miliarde de lei

Președintele PDAR, Victor Surdu, a cerut, miercuri, efectuarea unui control de fond asupra Băncii Agricole, afirmînd că această instituție s-ar face vinovată de gestionarea frauduloasă a 4000 de miliarde de lei. Această sumă reprezintă fondurile publice, alocate în ultimii 4 ani prin Hotărîri ale Guvernului, pentru creditarea în condiții avantajoase a gospodăriilor țărănești. Victor Surdu a afirmat că deține informații potrivit cărora mai mult de jumătate din această sumă ar fi fost rulată în afaceri oneroase, fondurile ajungînd la țărani cu mare întîrziere. Liderul PDAR a cerut ca de control să se ocupe Banca Națională a României, Ministerul Finanțelor, Curtea de Conturi și Brigada de Combatere a Criminalității Economico-Financiare.

O explozie catastrofală a fost evitată, în ultima clipă, la Oradea

O explozie care se putea solda cu efecte catastrofale pentru locuitorii orașului Oradea a fost evitată, în noaptea de marți spre miercuri, prin intervenția pompierilor, care au stins un incendiu izbucnit la fabrica de produse chimice SINTOR SA din localitate, informează Comandamentul Trupelor de Pompieri. Incendiul s-a produs la oa 00.03 și a afectat boxa reactorului nr. 6 din cadrul Secției 35 Organofosforice. Intervenind extrem de rapid, pompierii civili au stins flăcările în cîteva minute, înainte ca reactorul să cedeze. Au ars circa 300 de litri de acid dimetil-ditiofosforic. Pentru stabilirea cauzelor care au stat la originea acestui eveniment și pentru evaluarea pagubelor, s-a format o comisie de anchetă, formată din specialiști ai uzinei și ai pompierilor.

PREPARATE DIN CARNE DE ÎNALTĂ CALITATE
LA PREȚURI REZONABILE
le puteți găsi începînd de luni, 24 iulie, în toate magazinele de marcă din Iași
S.C. M&R S.R.L.
DELICATESE
IAȘI
Calea Chișinăului 37(lîngă Fabrica de ulei) ☎ 250.033

SC COMTEX SA Iași
vă invită să vizitați magazinul situat în str. Gării BOLERO
care vă oferă
țesături bbc. pentru lenjerie
țesături bbc. diverse imprimeuri
țesături din stofă pentru fuste, pantaloni și rochii
țesături mătase din import pentru ocazii
perdele jaquard
tricouri bbc. pentru copii și adulți
lenjerie bbc. și mătase
costume de baie și slipuri
cămăși și pijamale
ciorapi, articole de mercerie și marochinărie
articole pentru nou-născuți
încălțăminte de sezon pentru copii și adulți
articole cosmetice și de parfumerie
Vizitați-l și va deveni magazinul dumneavoastră preferat !

SAFI SA
SOCIETATEA DE ASISTENȚĂ FINANCIARĂ ȘI INVES
FINANCIAL SERVIC D INVESTMENT COMPANY
Sunați acum la telefon 117596
• FONDUL MUTUAL AL OAMENILOR DE AFACERI
Datele la zi valabile începînd de LUNI, 17 iulie 1995.
Număr C.I. în circulație:
tip A: 188.179 tip B: 309.403 tip C: 1.376.443
Activul net: 210.477,9 milioane lei
Creșterea valorii C.I.
• față de 1.01.1995 61,95%
• față de săptămîna anterioară 1,48%
• în ultima lună 6,6%
• anuală (estimări) 110%
Valoarea la zi a certificatelor de Investitor (C.I.):
tip A: 481.000 lei - la răscumpărare
tip B: 120.250 lei - la răscumpărare
tip C: 60.125 lei - la vînzare
• FONDUL PRIVAT DE ACUMULARE ȘI PENSII
deschis atît persoanelor în activitate, cît și pensionarilor
Casa Model (mezanin) Telefon 117596
Zilnic, între orele 9,00-18,00 (sîmbătă, duminică închis)
Biroul SAFI Iași practică comision diferențiat

MONITORUL DE IAȘI

La Spitalul "Sf. Spiridon"

A murit Ştefan Vişoianu

Marți seara, în jurul orei 23,00, a încetat din viață, în Clinica de reanimare a Spitalului "Sf. Spiridon" inginerul Stefan Vișoianu **(foto)**, cunoscut om de afaceri ieșean, director general al SC "AGROIND CIUREA" SA. Pînă în decembrie 1989, inginerul Ștefan Vișoianu a fost președinte al CAP Ciurea. În 1991, odată cu apariția Legii Fondului Funciar, acesta a fost puternic contestat de o parte din țăranii din localitatea Ciurea, pentru modul în care a fost lichidat fostul CAP și înființată societatea "Agroind". Conflictul dintre cele două tabere a ajuns să fie judecat la Curtea Supremă de Justiție care a dat cîștig de cauză lui Ștefan Vișoianu.

Inginerul Ștefan Vișoianu a decedat ca urmare a unei insuficiențe hepatice, toate încercările medicilor de a-l salva - administrîndu-i inclusiv plasmă și albumină nouă - fiind fără rezultat.

Menționăm că în anul 1993, omul de afaceri Ștefan Vișoianu a suferit un puternic traumatism ca urmare a unui grav accident de circulație petrecut în zona Tecuci. **(Nicolae MANOLIU)**

Pe rute interurbane

O posibilă firmă româno-italiană de transport călători

"Firma italiană "VISA" s-a arătat interesată de crearea unei societăți comerciale mixte româno-italiene cu obiect de activitate prestare de servicii - transport călători", ne-a declarat ieri Dumitru Stan, managerul SC "Transmixt" SA (fosta ITA) Iași. Tot ieri, la Prefectura Iași, prefectul Dan Gâlea a primit vizita unei delegații italiene ce a inclus membri ai conducerii tehnice a firmei VISA, care au prezentat intențiile serioase ale firmei italiene de a crea o societate mixtă româno-italiană. "Săptămîna viitoare se vor întîlni consilierii juridici români și italieni și, dacă nu vor fi obiecții, în septembrie se poate semna contractul definitiv dintre cele două firme" ne-a mai declarat Dumitru Stan.

Firma VISA intenționează să investească bani în crearea unor trasee interurbane pentru transportul de călători și să aducă în România utilaje pentru stand de frînare, pentru vopsit autobuze și pentru umflat anvelope. Deși încă nu sînt stabilite cu exactitate, aporturile de capital pentru crearea firmei mixte, se vehiculează ideea că partea română va aloca 4 miliarde de lei, avînd 58% din acțiuni, iar partea italiană va investi 3 miliarde lei, avînd 42% din acțiuni.

În Bulevardul Dacia

O sinucidere anunțată

Mihai Pricop (48 de ani) a fost găsit spînzurat în locuința sa din B-dul Dacia 163. Cadavrul, care atîrna de lustra din dormitor, a fost descoperit de către soția sa, Virginia Pricop. Din cercetările întreprinse de organele de poliție a rezultat că Mihai Pricop, ce lucra ca primitor distribuitor la SC TEROM SA., își anunțase, anterior, intenția de a se sinucide. El avea o datorie de 2000 de dolari pe care nu reușea să o mai plătească. Poliția consideră că la originea actului său disperat au stat atît respectiva datorie, cît și consumul de alcool și o depresiune nervoasă. **(G. P.)**

Lista firmelor care își fac reclamă în acest număr

Edenta S.R.L.	1A
Direcția de Telecomunicații Iași	4A
Magazinul ARIO	5A
Trust Construcții S.A.	3A, 1B
Universitatea "Al. I. Cuza" Iași	5A
RATC	4A
Sursa Moldovei Company	5A
Pangran S.A.	4A
Print Color	8A
Taxicom S.A.	4A
Sinta S.A.	5A
Intersab Trading SRL	8A
Minolta România SRL	2A
Tofan Group S.A.	4A
Tester Trading	2A
Tropic SRL	2A
Elvila International	3A
SAFI	1A
Alfa Civic	3A
Institutul European și RTV Europa Nova Iași	1B, 4B
Centrul Internațional de Limbi Moderne	4B
Agenția de Turism AGPI	4A
Lumea Magazin	8A
Salvaras Group	4B
SC Comtex	1A, 2A
Bursa Moldovei S.A.	3A, 5A
Tehnoton S.A.	3A
Moldolux Cămin	8A
Divas Impex	3A
Avatti SRL	7A
R.A. Apă Canal	5A
Direcția Generală a Finanțelor Publice	7A
MULTISAT	8A
M & R	1A

Arcadie Dubeț a fost sancționat cu diminuarea salariului pe trei luni

■ această măsură a fost adoptată de primarul Constantin Simirad

Lui Arcadie Dubeț, directorul RA Termoficare, i s-a acordat cel mai mic salariu dintre directorii de regii autonome din Iași

Primul caz de sancționare a unui director de regie autonomă din Iași de către primarul ***Constantin Simirad*** este cel al lui ***Arcadie Dubeț,*** director la R.A. "Termoficare". Motivul este nesoluționarea solicitării unor locatari de a ieși de sub administrarea regiei autonome.

Blocurile A1, B1 și B2 de pe strada Arcu au fost preluate de către Administrația de Clădiri, serviciu din cadrul R.A. "Termoficare", la sfîrșitul anului 1993. Promisiunile oferite de regie erau legate de o mai bună administrare a fondurilor și de stoparea degradării celor trei imobile.

Locatarii au constatat, totuși, că problemele de care se loveau pînă atunci au continuat să persiste și, mai mult chiar, au apărut altele noi.

Convinși de neputința regiei de a le rezolva problemele, un grup de locatari din cele trei blocuri a inițiat în lunile februarie-martie 1995 un sondaj la toți locatarii, pe baza unor tabele nominale. În proporție de 70%, oamenii au optat pentru retragerea asociației de sub administrarea R.A.T. ***"Diferența de 30% o constituie apartamentele închiriate la cetățenii străini sau români, precum și cele ocupate de locatari pe care nu i-a interesat problema"*** - ne-a precizat ***Ioan Dumitrescu,*** fostul administrator.

Totuși, directorul regiei, Arcadie Dubeț, a considerat că unele semnături sînt false și a negat valabilitatea tabelelor prezentate. Nu de aceeași părere a fost și primarul Constantin Simirad, care, urmărind aceleași liste și ascultînd cererile locatarilor, a dispus la 18 aprilie ca directorul Arcadie Dubeț să accepte solicitarea cetățenilor. Însă, după metode arhicunoscute, respectivul dosar a rămas încă o lună pierdut undeva, în sertarele din birourile regiei de "Termoficare". Pe 16 mai, anunțat din nou de nesoluționarea acestui caz, primarul Iașului a emis, prin intermediul juristului Primăriei, Petru Gârlea, un referat ***"pentru sancționarea d-lui Dubeț cu 10% din salariu pe timp de trei luni".***

De asemenea, lui Arcadie Dubeț i s-a făcut cel mai mic salariul dintre toți directorii de regii din oraș. Retribuția directorului de la R.A. "Termoficare" este cu 100.000 lei mai mică decît a celorlalți directori de regii. **(Gabriel GACHI)**

Locurile pentru care se va organiza concurs de admitere la liceele din Iași

În urma concursului de admitere în clasa a IX-a, au rămas un număr de 1236 locuri neocupate la liceele din județul Iași, pentru care în sesiunea august-septembrie 1995 pot candida elevii respinși la concursul din iulie. Locurile disponibile sînt la Liceul Național, Liceul Racoviță, Liceul Sadoveanu (Pașcani), Liceul Hălăucesti, Liceul Hîrlău, Liceul Băncilă, Liceul Tg. Frumos, Liceul Răducăneni, Grupul Școlar Construcții Mașini nr. 1 și nr. 2, Grupul Școlar Tehnoton, Grupul Școlar Metalurgica, Grupul Scolar Energetic, Grupul Școlar Chimie, Grupul Școlar Materiale de Construcții, Grupul Școlar Construcții Montaj, Grupul Școlar Transporturi Căi Ferate Iași, Grupul Școlar Arte și Meserii, Grupul Școlar Unirea Pașcani, Grupul Școlar Nicolina, Grupul Școlar Agricol Miroslava, Grupul Școlar Agricol Podu Iloaiei, Grupul Școlar Economic 2, Școlara Profesională Hîrlău, Școala Normală UCECOM. **(S.A.)**

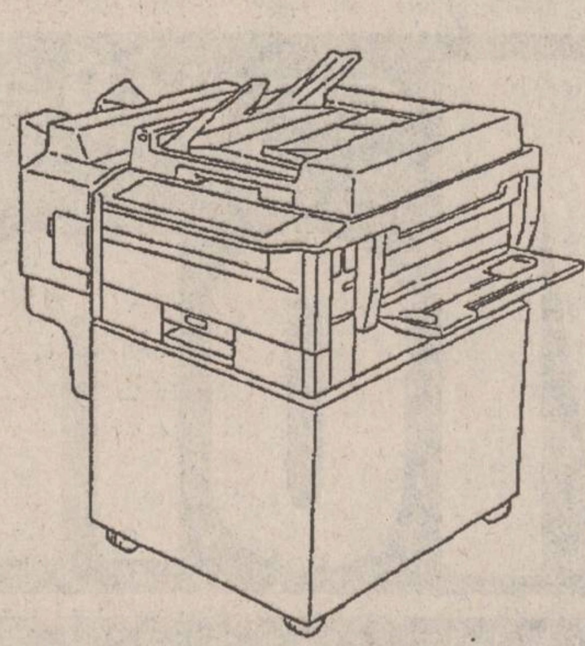

Aveţi în stoc ? - Da, avem !!

În lunile iulie şi august în condiţii speciale !

Aparat foto F10 Quartzdate

GRATIS !!

❖ COPIATOR EP 1050, MODEL 1995

15 copii/min., A3/A4, zoom 50-200 %

consumabile pentru 12.000 copii gratis *

❖ HOMEFAX HF 135

❖ LASER PRINTER SP 1000

6 ppm, 300 dpi, 1 MB RAM

MINOLTA ROMANIA SRL

Filiala Iași

Aleea M. Sadoveanu nr. 2, Iași 6600

Tel.: 032/14.78.61

Fax: 032/21.12.53

* cu contract S+M

MINOLTA

Pe raza Regionalei CFR Iași

În prima jumătate a acestui an s-au produs mai multe infracțiuni decît în tot anul trecut

La conferința de presă organizată ieri la sediul Inspectoratului de Poliție Transporturi Feroviare Iași, colonelul Mihai Hitruc, șeful acestei unități, ne-a declarat: ***"În numai șase luni, la Inspectoratul nostru s-au înregistrat peste 532 de infracțiuni, cu 8% mai multe decît în toată perioada anului trecut. Dintre aceste infracțiuni, 21 sînt tîlhării (cu 9 mai multe decît anul trecut), 11 - vătămări corporale grave, o tentativă de omor, 44 de ultraje (asupra personalului de drum CFR), 78 de furturi din avutul privat, 12 infracțiuni de gestiune frauduloasă, 14 abuzuri în serviciu, 115 infracțiuni de dare și luare de mită etc.***

În aceeași perioadă, au fost confiscate bunuri în valoare de peste 47 milioane lei, iar pentru 392 de persoane s-a întocmit dosar de cercetare penală; din acești infractori, 125 au fost prinși în flagrant delict".

În aceeași ordine de idei, șeful Inspectoratului de Poliție TF ne-a precizat și cauzele ce au dus la creșterea numărului de infracțiuni: lipsa iluminatului public, neglijența călătorilor în manipularea propriilor bagaje, consumul de băuturi alcoolice în stațiile CFR, cît și în trenuri, precum și toleranța manifestată de însoțitorii de drum față de persoanele care comit fapte ce contravin legii. ***"Numai de la începutul anului, Regionala CFR Iași a înregistrat o pagubă de 6 milioane lei prin spargerea geamurilor de la vagoane de către diverse persoane.***

Regionala înregistrează, de asemenea, pagube imense din cauza călătorilor frauduloși, ce preferă să dea controlorilor «ceva bani», decît să-și cumpere bilet. Numai la o razie pe ruta Iași-Dorohoi am găsit 400 cetățeni fără bilet", a precizat colonelul Mihai Hitruc. **(Anca ALEXANDRU)**

Anul acesta profesorii au fost foarte zgîrciți

Nici un absolvent de liceu nu a luat bacalaureatul cu nota 10

Anul acesta, în județul Iași nu există nici un absolvent de liceu care să fi luat bacalaureatul cu nota 10, cea mai mare medie fiind 9,97, obținută de un absolvent al Liceului "M. Eminescu". "Pe ansamblu, însă, rezultatele la bacalaureatul 1995 au fost mai bune ca anul trecut", a declarat inspectorul general al Inspectoratului Școlar Județean Iași, Rodica Luca, la conferința de presă care a avut loc ieri, 19 iulie.

Astfel, nu mai puțin de 12 licee au avut o promovabilitate de 100%, dar s-au înregistrat și rezultate mai slabe, cum ar fi cele de la Liceul Metalurgic, cu 70% promovabilitate, Liceul Chimie Industrială, cu 66%, și Grupul Școlar Construcții Montaj, cu 50%.

Printre liceele ai căror absolvenți au obținut mediile cele mai mari se numără Școala Normală, un motiv fiind și faptul că, în funcție de aceste note, absolvenții pot obține posturi, urmat de Liceul "M. Eminescu" și Liceul "C. Negruzzi".

O altă problemă dezbătută în cadrul conferinței de presă a fost admiterea la liceu, examen la care s-a constatat că "orientarea școlară a fost mult mai bună, nu au mai existat aglomerări de candidați la anumite licee", după cum a precizat inspectorul general Rodica Luca. Au absolvit clasa a VIII-a 10.805 elevi din județul Iași, dintre care au candidat 9.028, cei care nu au candidat la examenul de admitere în clasa a IX-a fiind în special din mediul rural. Aceștia vor fi înscriși la școlile complementare. Cea mai mare concurență s-a înregistrat la profilul pedagogic, cu 2,7 candidați pe loc, apoi la cel economic, cu 2,05, la profilurile informatic, teologic și muzical, cu 1,27 candidați pe loc și o concurență de 1,22 la liceele teoretice. Comparativ cu anul trecut, cînd au rămas 1.766 locuri neocupate, anul acesta au rămas doar 1.236. De asemenea, nu s-a mai semnalat concurența ridicată din alți ani la liceele "C. Negruzzi", "E. Racoviță" și "Național", ceea ce dovedește că elevii și-au apreciat mai bine șansele. În nici un caz, chiar dacă au mai existat presiuni din partea părinților, nu se vor face suplimentări sau redistribuiri, urmînd ca pentru locurile neocupate să se organizeze concurs în toamna acestui an.

O noutate în ceea ce privește ocuparea catedrelor vacante din învățămînt constă în faptul că, deși s-au afișat deja cele 874 de posturi existente, pînă vineri, 21 iulie, se mai primesc încă unele contestații la ISJ în cazul în care unele persoane doresc să profeseze în localitatea de domiciliu, unde este o catedră vacantă, dar care nu a fost afișată. **(Simona ARADEI)**

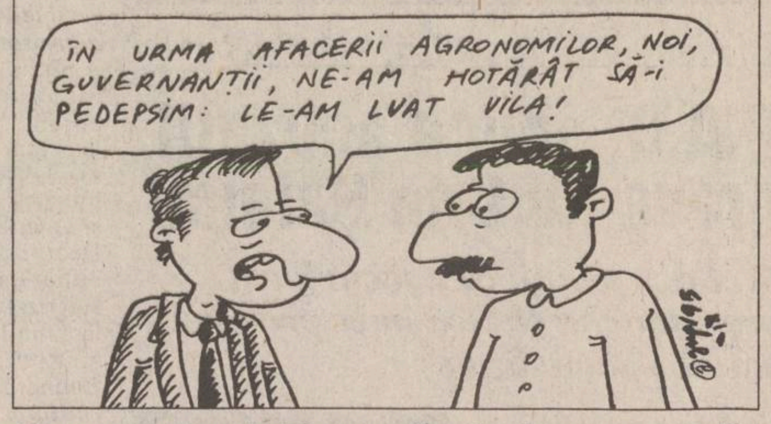
ÎN URMA AFACERII AGRONOMILOR, NOI, GUVERNANȚII, NE-AM HOTĂRÂT SĂ-I PEDEPSIM: LE-AM LUAT VILA!

Guvernul României vrea să pună mîna pe fosta casă a lui Ceaușescu din Bucium

■ de asemenea, este vizată și fosta Casă a Agronomilor din str. Bucium nr. 80

"Consiliul Județean (C.J.) Iași va introduce o contestație împotriva hotărîrii Guvernului de a atribui imobilul din strada Bucium, nr. 80, și fosta casă de oaspeți a P.C.R. Regiei Autonome de Protocol a Guvernului. Considerăm că imobilul din strada Bucium nr. 80 aparține de drept C.J. Iași. Nu există nici o motivație pentru ca acest imobil să fie trecut în patrimoniul R.A. a Protocolului Guvernului, deoarece imobilul nu a fost încadrat ca hotel de partid sau casă de oaspeți a P.C.R. Considerăm că imobilul din strada Bucium nr. 80 a fost trecut din eroare în patrimoniul R.A. a Protocolului Guvernului. Dintotdeauna în această clădire s-au desfășurat cursuri pentru pregătirea funcționarilor din administrația publică și a agronomilor. Deci, intenționăm să ne revendicăm acest bun și pentru aceasta vom ataca pe cale legală hotărîrea de Guvern, pentru a i se aduce modificări corespunzătoare", a declarat ieri, în cadrul unei conferințe de presă, ***Ioan Serbina,*** secretarul C.J. Iași.

În acest moment, în imobilul din strada Bucium nr. 80, se află sediul Gărzii Financiare Iași. De asemenea, clădirea în cauză face obiectul unui litigiu între C.J. Iași și S.C. "Vinia" S.A., procesul durînd de aproximativ un an. **(M.G.)**

Dacă aștepți de mulți ani o mașină de făcut bani
TROPIC *vă servește*
iar **WAP** *vă îmbogățește*

- aparate de curățat incinte și automobile
- sisteme de aspirare
- spălătoare de covoare și tapițerie
- aparate de curățat pardoseli
- instalații staționare
- sisteme de autoservire
- agenți de curățare și de întreținere

- firmelor de transport
- service-uri, stații de benzină,
- abatoare, intreprinderi
- restaurante, hoteluri

Str. Păcurari 79, tel. 250330, tel./fax 250329

Magazinul **"Splendid"** al ***S.C. Comtex SA*** Iași, situat în Centrul Civic, str. A. Panu, vă oferă:
- produse de artizanat: ștergare, mileuri, broderii, ii, ceramică și produse din lemn;
- încălțățminte de sezon din piele produsă de cele mai renumite fabrici din țară;
- confecții pentru bărbați și femei din țesături ușoare cu o croială elegantă pentru orice ocazie;
- lenjerie mătase și bbc pentru copii și adulți;
- ciorapi, mercerie, marochinărie;
- țesături din bbc pentru lenjerie și îmbrăcăminte, stofe, mătăsuri indigene și din import, perdele, pături;
- articole de parfumerie, cosmetice și menaj.

Vizitînd magazinul **"Splendid"** aveți prilejul achiziționării unui cadou original cu specific național precum și tot ceea ce este necesar familiei dumneavoastră.

Vizitați-l și vă veți convinge!

SC COMTEX SA Iași
Str. G. Ureche nr. 3, bl. Gh. Șonțu
reamintește celor interesați că angajează prin concurs

INGINER DE SISTEM

Condiții:
- **studii superioare de specialitate (Facultatea de automatizări și calculatoare)**
- **cunoștințe în exploatare și întreținere rețele calculatoare**
- **domiciliul stabil în municipiul Iași.**

Concursul va avea loc în data de **24 iulie 1995**, ora 12,00, la sediul societății. Cererile de înscriere la concurs se vor depune la secretariatul societății pînă la data de 21 iulie 1995.

Relații suplimentare la tel. 113610.

TESTER

TESTER TRADING
distribuitor unic în județul Iași al produselor
KRAFT JACOBS SUCHARD

vă oferă

produse zaharoase de Brașov la prețul producătorului

ADAOS COMERCIAL 0%

Depozit: Luca Arbore nr. 2
în spatele Centrului de Librării (Moara de Foc), în incinta Laboratorului de Cofetărie Gastrocom
Tel. 032/250559; 250699

Căutăm și importatori pentru Republica Moldova.

MONITORUL DE IAȘI

De la începutul anului

Au fost furate 22 de casete cu bani de la telefoanele publice

La începutul acestei luni, persoane necunoscute au furat, pentru a patra oară în acest an, caseta care colectează bani din telefonul public existent în zona secției Oftalmologie a Spitalului nr. 1 din Iași. Asemenea furturi s-au înregistrat, în proporție mai mică, și la celelalte telefoane existente în spitalul menționat. De două ori s-a furat caseta telefonului public de la secția de Radiologie și o dată cea a telefonului public de la poarta spitalului. Situații asemănătoare s-au înregistrat și la Spitalul "Parhon" din Iași, unde, însă, anul acesta nu s-a furat decît o singură casetă cu bani. În total, de la începutul anului, în Iași au fost furate 22 de casete cu bani din telefoanele publice.

"Sustragerea unei casete cu bani din telefonul public constituie furt în dauna avutului privat și se pedepsește, conform Codului Penal, cu închisoare de la trei luni la doi ani, dacă a fost furt, sau cu închisoare de la un an la cinci ani, dacă a fost furt calificat. În acest an s-a constatat o reducere a cazurilor de acest gen, datorată în principal, introducerii telefoanelor publice cu cartelă", ne-a declarat Neculai Leahu, consilier juridic la Direcția de Telecomunicații Iași. **(Mihai GIUBERNEA)**

Protecția socială este o minciună

Prețuri exorbitante la proteze și la fotoliile rulante

Persoanele cu handicap fizic din Iași au foarte puține posibilități de a-și procura protezele sau fotoliile rulante necesare. Majoritatea apelează la Inspectoratul de Stat Teritorial pentru Handicapați dar de aici nu primesc gratuit aceste materiale decît cei ce au venituri lunare mai mici decît salariul minim brut pe economie. Astfel, în primele șase luni ale anului, ISTH a acordat doar 21 de cărucioare (dintre care 7 pentru copii) și 145 de proteze (în special ghete ortopedice și proteze auditive). Singurul furnizor al ISTH este S.C. "Romhandicap" din București.

"Problema este că, pentru a primi obiectul solicitat, persoana cu handicap trebuie să aștepte 6 luni, pînă cînd se face comanda. În plus, calitatea obiectelor lasă de dorit", ne-a declarat Dumitru Covrig, inspector-șef al ISTH. Deși obiectele nu sînt comparative cu cele străine, prețurile sînt destul de pipărate: o gheată ortopedică costă 80.000 de lei, iar un fotoliu rulant între 340.000 și 400.000 lei la S.C. "Romhandicap".

O altă posibilitate este procurarea materialului necesar din magazinele medicale particulare.

De exemplu, magazinul "Medisan" oferă fotolii rulante la 710.000 lei, cîrje la 15.750 lei bucata, cadru pășitor la 179.400 lei și cîrje cu patru picioare (ce se găsesc foarte greu) la 92.000 lei.

"Avem clienți, dar, în scurt timp, prețurile la toate aceste produse vor crește cam cu 20%, ca urmare a fluctuației cursului dolarului în raport cu leul. Facilități am acorda din toată inima, dar nici nouă nu ne acordă nimeni vreo facilitate", ne-a declarat dr. Adrian Vasilca, de la "Medisan".

Deci este de așteptat ca prețul unui fotoliu rulant de calitate să atingă anul acesta fabuloasa sumă de un milion lei. De fapt, cărucioarele germane sau olandeze vîndute prin mica publicitate costă deja între 850.000 și un milion de lei.

Ceea ce le rămîne de făcut persoanelor cu handicap motor este fie să se mulțumească cu produse proaste, fie să aștepte eternele ajutoare din străinătate. **(Dana PAVEL)**

Pînă unde merge meschinăria unor oameni

Un tată decăzut din drepturi distruge viitorul copilului său

Simona Ștefania Mihăilă, o fetiță în vîrstă de 9 ani, din Popricani, Iași, a fost nevoită să revină, pe 11 mai a.c., la bunica ei, Olga Gavrilescu (70 ani), după ce timp de 4 ani a locuit în Boston (Statele Unite), la familia Richard A. Bartlet, care a considerat-o în tot acest timp fiica lor adoptivă. Cu toate eforturile depuse de familia Bartlet, Simona nu va putea fi adoptată legal, deoarece tatăl ei natural, Stefan Mihăilă, domiciliat în Alexandria - jud.Teleorman, nu a consfințit ca fiica lui să fie înfiată de familia de americani. Conform legilor statului Massachussetts, copii, care au un părinte în viață, nu pot fi adoptați fără consimțămîntul acestuia, chiar dacă acesta nu a dobîndit curatela asupra copilului.

■ *O copilărie chinuită*

Mama Simonei, Maria Gavrilescu, s-a despărțit de tatăl fetiței încă din anul 1986. Ea s-a întors împreună cu Simona, pe atunci în vîrstă de un an, la mama ei la Popricani, deoarece cu Stefan Mihăilă nu mai putea trăi. Ei i-a fost încredințat copilul. ***Singurul aport al tatălui, la creșterea Simonei, a fost pensia de 576 lei, pe care legea l-a obligat să o plătească lunar.*** În anul 1990, Maria Gavrilescu se afla în concediu, la niște rude în București, împreună cu fetița. Un groaznic accident avea să le surprindă, pe mamă și fiică. Maria Gavrilescu a decedat pe loc, iar micuței Simona i-a fost zdrobit piciorul drept. După lungi internări în spitale, atunci cînd se părea că Simona nu mai avea nici o șansă de supravețuire, o persoană caritabilă a reușit să o trimită în Boston (Statele Unite), la o clinică de chirurgie. Intervenția medicului chirurg plastician Richard Bartlet a fost salvatoare, însă fetiței nu i-a mai putut fi salvat piciorul drept, care a fost amputat de sub genunchi. Simona s-a ales cu o proteză, însă și cu o nouă familie. ***Dorothy și Richard Bartlet - medicul care a operat-o*** - au decis să-i ofere Simonei un nou cămin și o nouă familie. Ei au aflat de tragedia în care copilul și-a pierdut mama și au decis să o înfieze pe Simona. Soții Bartlet mai au doi copii ai lor și încă un băiețel, în vîrstă de cinci ani, un copil orfan, pe care l-au infiat tot din România. Se părea că Simona va avea un viitor minunat, alături de părinții și de frații ei adoptivi. Însă, în anul 1992, tatăl ei natural, Stefan Mihăilă, a aflat că Simona se afla în America. A început atunci o serie de procese pentru a obține revocarea tutelei pe care bunica, Olga Gavrilescu, din Popricani, o avea asupra copilului. Deși a pierdut dreptul de curatelă asupra copilului, prin hotărîrea irevocabilă a instanței Curții de Apel din Iași, pronunțată în ziua de 23 ianuarie 1995, ***Stefan Mihăilă nu vrea cu nici un preț să-și dea acordul pentru ca familia de americani să poată infia fetița.***

■ *"Mi-e dor de mama Dorothy"*

Această încăpățînare a lui Stefan Mihăilă este inexplicabilă, mai ales că Simona nu-și amintește să-l fi văzut vreodată. La cei nouă ani ai ei, fetița vorbește o engleză impecabilă, scrie în limba engleză, însă a cam uitat românește "***Mi-e foarte dor de mama Dorothy, din Boston, de tata și de frații mei, însă, cu siguranță, după ce voi crește, voi merge să-i vizitez. Ei sînt a doua mea familie și sînt destul de tristă că i-am pierdut***", a spus copilul. După cum ne-a declarat Cristina Bejenaru, mătușa Simonei, nu există șanse ca fetița să fie adoptată de americani, atîta vreme cît Stefan Mihăilă nu-și dă acordul. De altfel, pe lîngă posibilitățile deosebite ce i-au fost oferite Simonei de familia Bartlet, fetița a beneficiat și de tratament la piciorul amputat, tratament de care are încă nevoie. "***Mama are 70 de ani și nu știm cîtă vreme se va mai putea îngriji de Simona, mai ales că mai crește doi copii rămași orfani, de la o soră de-a noastră***", a afirmat Cristina Bejenaru.

Debutul mizeriei ce o așteaptă pe Simona în România s-a produs deja; mătușa ei a întocmit acte pentru a primi ajutorul derizoriu, acordat copiilor deficienți. ***Singura neșansă a Simonei pare a fi faptul, că nu este orfană de ambii părinți.*** În acest caz, legile Statelor Unite ar fi permis familie Bartlet să o adopte fără probleme. În condițiile date, Simona va crește alături de bunica ei, atîta timp cît bătrîna se mai poate îngriji de ea. După aceea numai Dumnezeu știe ce se va întîmpla; va fi luată de tatăl ei - pe care nici instanța de judecată nu a considerat că prezintă garanții morale serioase, ori, cine știe, va ajunge la vreo casă de copii. Asta în cazul în care nu se va milostivi vreo rudă mai cu stare să aibă grijă de ea. De aceste lucruri va avea parte Simona, din cauza intereselor meschine ale tatălui ei natural, nemulțumit de faptul că nu se alege cu nimic de pe urma adopției fiicei lui, lucru consemnat și în concluziile instanței, care i-a refuzat acestuia obținerea curatelei asupra Simonei. **(Silviu LABEȘ)**

Simona Mihăilă, în vîrstă de 9 ani, este orfană de mamă. Pe tatăl ei nu l-a cunoscut niciodată. În urmă cu cinci ani, a avut un accident de circulație în urma căruia a trebuit să i se amputeze un picior. Acest lucru l-a făcut un medic american, care a îngrijit-o apoi timp de patru ani. Acum medicul vrea să o înfieze, dar i se opune tatăl fetei, apărut ca din pămînt cînd a aflat că niște străini se interesează de fata lui.

Cearta dintre avocați și polițiști începe de pe băncile școlii

Absolvenții cursurilor de zi de la Facultatea de Drept sînt nemulțumiți de faptul că au obținut note mici la examenul de licență

■ *ei afirmă că polițiștii care au terminat Dreptul la "fără frecvență" au avut un tratament preferențial*

Examenul de licență care a avut loc în acest an la Facultatea de Drept, a stîrnit mari nemulțumiri în rîndul ansolvenților, datorită notelor mici care s-au acordat. În plus, ***o parte a absolvenților de la cursurile de zi acuză faptul că cei de la cursurile fără frecvență, îndeosebi ofițerii Ministerului de Interne, au fost tratați diferențiat***. Nemulțumirea licențiaților este cu atît mai mare cu cît, ***în funcție de notă ei pot ocupa posturi de judecător, procuror, notar.***

Prof. Ioan Macovei, noul decan al Facultății de Drept, crede că notele mici care s-au acordat anul acesta studenților de la zi se datorează faptului că examenul de licență a inclus, pe lîngă susținerea tezei de diplomă, încă trei verificări, care au fost mai dificile. "***Studenții au așteptat pînă în ultima clipă, fără să învețe, ca ministerul să revină asupra hotărîrii ca examenul de licență să fie obligatoriu, dar acest examen a început înainte ca ministerul să ia o decizie. În aceste condiții, studenții s-au prezentat mai slab pregătiți la examen***".

Mai mult, au fost cîteva cazuri de studenți de la cursurile de zi care, inițial nu au obținut notă de trecere la examenul de licență. Ulterior, în urma contestațiilor, ei au fost, totuși, declarați absolvenți.

În schimb, pentru studenții de la fără frecvență, examenul de licență nu a fost o problemă, majoritatea absolvind cu note destul de mari. Deși examenul a fost secret, viitorii absolvenți au dat în săli separate, în funcție de forma de învățămînt la care au urmat cursurile (de zi sau fără frecvență). "***Nu se poate nega faptul că studenții ofițeri MI cunosc foarte bine Dreptul Penal, care a fost unul din examenele de licență, deci este normal ca ei să fi luat note mari***", ne-a declarat prof. Ioan Macovei. Pe de altă parte, unul dintre profesorii facultății, care făcea parte, în mod obișnuit, din comisia de absolvire, a fost exclus anul acesta din comisie.

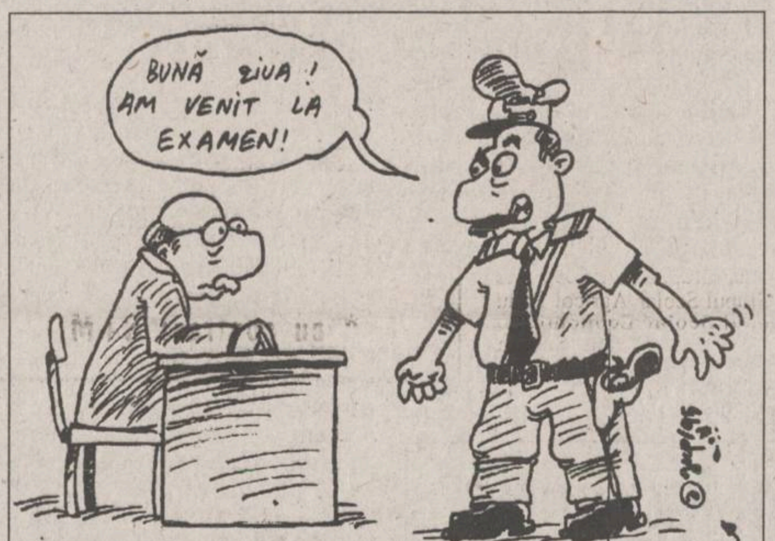

BUNĂ ZIUA ! AM VENIT LA EXAMEN!

Acest cadru didactic aplică aceeași exigență în verificarea studenților de la fără frecvență ca și la cei de la cursuri de zi și după părerea sa, acesta este motivul pentru care a fost evitat în acest an.

Examenul de licență a fost problematic la toate facultățile de Drept din țară,, după cum ne-a informat prof. Ioan Macovei.

"***La Iași s-a înregistrat promovabilitatea cea mai mare, totuși. În celelalte centre universitare s-a picat masiv, în mod surprinzător. A fost un an destul de dificil datorită examenului de licență***", ne-a mai precizat decanul Facultății de Drept al Universității "Al. I. Cuza". **(Simona ARADEI)**

Sînt oameni care nu au bani pentru un bilet de tren sau de tramvai

Numeroși martori nu mai vor să se prezinte în fața instanțelor de judecată

■ *președintele Curții de Apel, Valeriu Diaconu, precizează că, în multe cazuri, martorii pot cere decontarea cheltuielilor de transport*

Procurorii susțin că ***tot mai multe dosare ce se află în lucru la parchetele din Iași nu pot fi definitivate din cauza refuzului persoanelor citate ca martori de a depune mărturie*** sau întîrzierii cu care acestea se prezintă pentru a da declarații.

"***Cei citați ca martori adesea nu vor să înțeleagă că depoziția lor este importantă în mersul anchetei; ei ne expun, cînd ajung la noi, doar problemele lor financiare, cam cît costă un bilet de tren, de tramvai sau o zi de muncă pe care trebuie să și-o sacrifice. Am constatat chiar că, de cele mai multe ori, părțile vătămate, direct interesate în soluționarea dosarelor, plătesc martorilor drumul pînă la Parchet***", ne-a precizat Mihai Covalciuc, prim-procuror al Parchetului de pe lîngă Judecătoria Iași.

Alături de o îndatorire moral-cetățenească, ***depunerea mărturiei este și o obligație legală***. Împotriva martorilor care se sustrag se pot lua măsuri de constrîngere, ***atît prin amendă (de ordinul zecilor de mii de lei), cît și prin aducerea lor forțată în fața Justiției, prin emiterea mandatului de aducere.***

Același fenomen se constată și în instanțele de judecată. Președintele Curții de Apel Iași, Judecătorul Valeriu Diaconu, a subliniat: "***Ceea ce este cunoscut mai puțin este faptul că atunci cînd martorii sînt chemați de către organele de anchetă sau de instanță, îndeosebi în cazurile în care mărturia lor este dispusă din oficiu, au dreptul de a li se acoperi cheltuielile de deplasare din fondurile bugetelor de stat puse la dispoziție organelor judiciare, evident, pe baza actelor doveditoare***". Oamenii s-au săturat să fie purtați pe drumuri pe banii lor și de aceea preferă să spună "n-am văzut și nu știu nimic". Adeseori, însă, relatarea unui martor ocular este esențială pentru stabilirea unei situații de fapt și de ea poate depinde stabilirea adevărului.

Martorul nu poate aprecia singur utilitatea declarației sale. "***În cauzele judiciare, numai instanța este în măsură să stabilească dacă depoziția unui martor este necesară și pertinentă în respectivul litigiu***", ne-a precizat prim-președintele Curții de Apel Iași, judecătorul Valeriu Diaconu. **(Anca ALEXANDRU)**

Pentru petrecerea week-end-ului sau a concediului dumneavoastră
S.C. TRUST CONSTRUCȚII S.A. Iași
cu sediul în B-dul Copou nr. 3
vă oferă *locuri de odihnă* în căsuțe cu două paturi, într-un cadru natural deosebit de pitoresc la **Campingul RUNC Vatra Dornei**.
Prețuri foarte avantajoase de numai **3000 lei/persoană**.
Relații pentru rezervări se pot lua la telefoanele **146220; 140917**.

BURSA MOLDOVEI SA
Piața Unirii nr. 5, tel/fax 032/211808, 212050

1. CERERI
● Berbecuți, 20-30 kg/cap ● Orz furajer ● Fulgi și puf de gîscă ● Deșeuri de hîrtie ● Alcool alimentar dublu rafinat din cereale ● Piei de bovină, sărate, rifelate pentru export ● Navete plasic pentru sticle 1/2 l

2. OFERTE
● Vodcă 40O, patent Grecia ● Făină de grîu BL80 și BL55 ● Cartofi timpurii ● Acumulatori auto EXIDE (SUA) ● Ulei motor CASTROL, PENNZOIL, TURBO ● Tablă decapată ● Tablă neagră ● Tablă LBR și LBC ● Tablă și țeavă inox alimentar ● Pînză 100% bumbac ● Hîrtie off-set, gr. de alb 84 ● Aliaje de aluminiu: ATSi5Cu2, ATSi8, 5Cu3,5, ATSi8Cu3Fe, ATSi10Cu4, ATSi11Cu2,5 ● Pește macrou ● Orez Thailanda ● Țigări Dayinghal, China ● Saci hîrtie, 50x97 cm, 4 foi ● Calculatoare, imprimante, componente, monitoare.
Relații la sediul Bursei.

OFERTĂ SPECIALĂ
Doriți să învățați intensiv limba **engleză, franceză, germană sau română**, în **grupe mici ori individual**, cu materiale moderne și dotare asigurată de Fundația Soros?
COPII ȘI PĂRINȚI! **Centrul Internațional de Limbi Moderne Iași** vă oferă tuturor cursuri de scurtă durată, orice nivel, pentru orice scop (admitere, TOEFL, afaceri, turism, limbaje specializate, cursuri de **12 zile în Marea Britanie**: 20-31 august) precum și **limba română pentru străini** (pregătire pentru examenul Ministerului Învățămîntului și pentru examenul de absolvire a anului pregătitor) ori **limba română specializată** pentru oameni de afaceri, doctoranzi, studenți străini.
CENTRUL INTERNAȚIONAL DE LIMBI MODERNE
str. Moara de Foc nr. 35, et. VIII, 6600 Iași, România
Tel. 032/252850, 252870, fax 032/252902

NORD-EST MAGAZIN
săptămînal de informație științifică
TEORIA LUI FREUD ESTE DEPĂȘITĂ?
300 LEI
LATIMERIA CHALUMNAE
strania fosilă vie
STEREOFONIE
CU UN SINGUR DIFUZOR
CARACATIȚA
un animal cu o inteligență sclipitoare

Hobson - omul care l-a detronat pe Freud. Noua semnificație a viselor ❖ Latimeria Chalumnae - strania fosilă vie supraviețuiește încă în arhipelagul Comorelor ❖ Stereofonie cu un singur difuzor ❖ Caracatița - un animal cu o inteligență sclipitoare ❖ Labirintul - simbol, enigmă, scufundare în inconștient ❖ 90 de miliarde de grade Celsius - cea mai înaltă temperatură înregistrată vreodată ❖ Civilizații învăluite în mister - sciții din Altai

EN GROS, EN DETAIL CU PLATA ÎN RATE

TEL./FAX: 21.31.30, 21.31.22

TV COLOR
- NEI
- ROYAL
- PLATINIUM
- GOLDSTAR
- GRUNDIG
- THOMPSON
- SHARP
- MEGAVISION
- AUDISONIC

•combine muzicale și radiocasetofoane JVC
•aspiratoare GOLDSTAR cu saci de pînză
•cuptoare cu microunde GOLDSTAR

Cu adevărat cele mai mici prețuri din Iași !

SC DIVAS IMPEX SRL
Str. G. Ureche nr. 3,
bl. W. Mărăcineanu-parter
(în spatele Tribunalului,
deasupra magazinului TOP MODA)
Program: 9,oo - 17.oo,
sîmbătă 9.oo - 12.oo

OJT TRIBUNAL
Str. Grigore Ureche
Reprez. Electronica TOP MODA
DIVAS IMPEX
Bl. W. Mărăcineanu
Str. Sf. Lazăr (fosta 7 Noiembrie)

OFERIM
Hîrtie ambalaj uz general
Hîrtie ambalaj specială
(pentru preparate și carne).
Tel.
116864, 116370

s.c. TEHNOTON s.A. Iași
organizează licitație
la data de 26 iulie 1995
pentru executarea lucrărilor de zugrăveli fațade Corp Special Laboratoare inclusiv vopsitorie, tîmplărie metalică și elemenți de umbrire.
Caietul de sarcini se obține de la sediul societății din Calea Chișinăului nr. 43. Ofertele se depun în plic sigilat pînă la data de 25 iulie 1995, ora 11,00.
Informații suplimentare la tel. **233900**, int. 178, Secția Mecano-Energetic.

dacă vreți să cumpărați într-un mod extrem de avantajos
cu plata în rate
televizoare color, frigidere, congelatoare, mașini de spălat

ELVILA international
Expozitie etajul I al magazinului SUPERCOPOU
tel. 032/11.22.20, 211014
Depozit: Str. Grăniceri nr. 3-9 (depozite COMAT-în spatele Unității de Grăniceri Marta Roșie)
PROGRAM DEPOZIT: zilnic 9.00-17.00, sîmbăta 9.00-13.00.

AFACEREA ANULUI !

Cumpărați acum mașina semiautomată pentru duplicat chei auto și apartamente. Se cîștigă milioane cu eforturi minime.

În Iași se fac în fiecare zi peste 12.000 de chei !

ALFA CIVIC
Sos. Națională 198, bl. B, sc. A, et. 7, ap. 26
CP 765, CP 3
6600 Iași, România
Tel./Fax (40)-32-137.613

unelte ▪ scule ▪ dispozitive ▪ accesorii ▪ aparate electrice ▪ instalații ▪ adezivi ▪ coloranți ▪ abrazivi

MONITORUL FINANCIAR

Cuceririle guvernului Văcăroiu

Albania propune reintroducerea cursei aeriene București-Tirana

Delegația albaneză la Comisia mixtă economică româno-albaneză a propus părții române reintroducerea cursei aeriene București-Tirana, suspendată după 1989, a declarat Agenției MEDIAFAX Petru Șerban Mihăilescu, secretar de stat în Ministerul Transporturilor. TAROM și JARO sînt favorabile acestei propuneri, cu condiția ca respectiva cursă să facă escală la Tirana și să poată prelua pasageri pînă la destinația finală. S-a convenit dezvoltarea legăturilor navale Constanța-Durres și a transporturilor rutiere de pasageri București-Tirana, în funcție de necesitățile economice ale celor două țări. Lucrările Comisiei mixte interguvernamentale româno-albaneze de cooperare economică și tehnico-științifică se vor încheia miercuri, 19 iulie.

Începînd cu toamna acestui an

Reactorul nr. 1 de la CNE Cernavodă va fi conectat la sistemul energetic național

La sfîrșitul lunii octombrie sau în prima jumătate a lunii noiembrie, Unitatea nr. 1 de la CNE Cernavodă va fi conectată la sistemul energetic național, a declarat, miercuri, Agenției MEDIAFAX, Viorel Mărculescu, directorul general al CNE Cernavodă. În următoarele două luni se vor efectua probele necesare atingerii nivelului de "reactor critic", nivel la care reacția nucleară din interiorul reactorului este sub control, asigurînd funcționarea normală. Pentru perioada imediat următoare se are în vedere punerea în funcțiune a reactorului, pentru cîteva zile, urmată de testarea parametrilor circuitului primar. Proiectele pe termen lung cuprind posibilitatea termoficării zonei orașului Cernavodă, prin folosirea căldurii reziduale, și obținerea unui spor de 7-8 MW obținuți prin punerea în funcție a două microcentrale. Acestea vor folosi presiunea la ieșirea apei de răcire din reactor. Cei 700 MWh obținuți la finele anului 1995, prin punerea în funcțiune a reactorului nr. 1, vor permite reducerea importului de hidrocarburi efectuat de RENEL. Mărculescu a precizat că, introducerea reactorului în sistemul energetic național nu va determina renunțarea la centralele pe cărbune. În anul 2000, CNE Cernavodă va asigura 4,6 TWh (terrawați oră), circa 8% din producția națională de energie, ceea ce va reduce importul de hidrocarburi cu 1,4 milioane tone echivalent petrol, adică aproximativ 150 milioane dolari anual. Unitatea nr. 2 este prevăzută să intre în funcțiune în jurul anului 2000, urmată, pînă în 2010, de Unitățile 3, 4 și 5, în funcție de evoluție și posibilități, corelat cu posibilele cereri de energie ale țărilor învecinate, a adăugat Mărculescu.

Profituri record

Compania IBM a înregistrat venituri de 1,7 miliarde dolari în al doilea trimestru al anului

Compania americană International Business Machines Corp. (IBM) a raportat marți vînzări record în al doilea trimestru al anului, obținînd venituri de peste două ori mai ridicate decît în anul precedent, transmite REUTER. IBM a realizat în această perioadă venituri de 1,7 miliarde dolari, sau 2,97 dolari pe acțiune, la vînzări de 17,5 miliarde. Aceste rezultate se datorează creșterii vînzărilor în toate zonele geografice acoperite de IBM, precum și progreselor realizate în alte domenii decît cele de bază. În America de Nord, compania a realizat vînzări în valoare de 7,1 miliarde dolari, cu 8,9% mai ridicate decît în aceeași perioadă a anului precedent.

Cursul de referință al BNR valabil pentru 20.07.1995

1 USD = 1999 lei

1 DM = 1437 lei

Afacerile tranziției

Clanul Păunescu - aripa economică a actualei puteri politice din România

Pe data de 3 iulie, FPS confirma oficial vînzarea prin licitație a hotelului Intercontinental din București unui grup de firme reunite în Asociația Turismului din România (ATR), grup controlat de clanul Păunescu. FPS a dat cîștig de cauză grupului fraților Păunescu, deși acesta oferise o sumă mult mai mică decît celălalt participant la licitație, concernul american Marriott. Scandalul declanșat imediat avea să depășească granițele țării, ridicînd semne de întrebare asupra perspectivelor firmelor străine de a investi în România. În legătură cu acest caz, la inițiativa deputatului PL'93 Raymond Luca, avea să se declanșeze o anchetă a Comisiilor parlamentare pentru industrie și servicii. Cu toate că majoritatea membrilor acestor comisii au fost de părere că procedura a fost în general respectată, nu s-au putut pronunța, pînă la verificarea unor date suplimentare. Ancheta se află în curs. Între timp, scandalul a luat amploare, deputatul liberal susținînd în continuare că licitația a fost ilegală. Cu două zile în urmă, conducerea ATR l-a amenințat pe Raymond Luca printr-un comunicat publicat în "Curierul Național" că-l va da în judecată pentru calomnie și defăimare. Paralel cu acest caz, presa a început să publice informații legate de o nouă afacere - prin care clanul Păunescu a reușit să preia controlul asupra unui alt hotel de lux, Hotelul "Rex" din Mamaia.

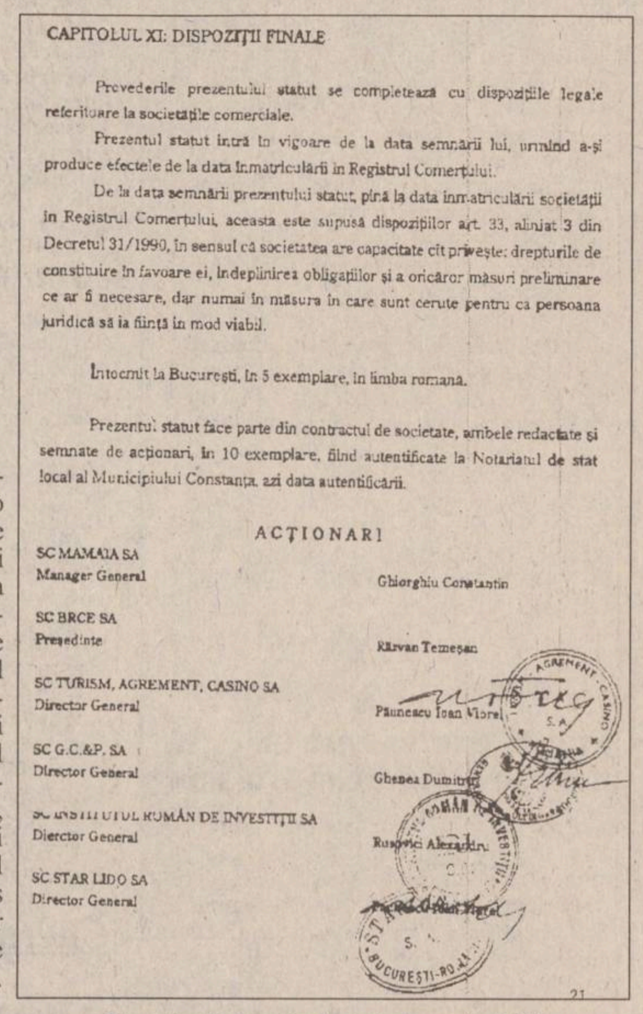

CAPITOLUL XI: DISPOZIȚII FINALE

Prevederile prezentului statut se completează cu dispozițiile legale referitoare la societățile comerciale.

Prezentul statut intră în vigoare de la data semnării lui, urmînd a-și produce efectele de la data înmatriculării în Registrul Comerțului.

De la data semnării prezentului statut, pînă la data inmatriculării societății in Registrul Comerțului, aceasta este supusă dispozițiilor art. 33, aliniat 3 din Decretul 31/1990, în sensul că societatea are capacitate cît privește: drepturile de constituire în favoare ei, îndeplinirea obligațiilor și a oricăror măsuri preliminare ce ar fi necesare, dar numai în măsura în care sunt cerute pentru ca persoana juridică să ia ființă in mod viabil.

Intocmit la București, în 5 exemplare, in limba romana.

Prezentul statut face parte din contractul de societate, ambele redactate și semnate de acționari, în 10 exemplare, fiind autentificate la Notariatul de stat local al Municipiului Constanța, azi data autentificării.

ACȚIONARI

SC MAMAIA SA
Manager General — Ghiorghiu Constantin

SC BRCE SA
Președinte — Răzvan Temeșan

SC TURISM, AGREMENT, CASINO SA
Director General — Păunescu Ioan Viorel

SC G.C.&P. SA
Director General — Ghenea Dumitru

SC INSTITUTUL ROMÂN DE INVESTIȚII SA
Dierctor General — Rusovici Alexandru

SC STAR LIDO SA
Director General

21

Facsimil după statutul societății

In paralel cu scandalul "Intercontinental" s-a declanșat scandalul "Rex"

"Cadoul" făcut de FPS ***clanului Păunescu*** prin preferarea acestuia unor investitori serioși și puternici, oferindu-i la un preț mai mult decît discutabil hotelul ***"Intercontinental"***, a provocat un imens scandal de presă. Iată că prietenii "sovieticului" ***Arcadie Volski***, "țarul roșu" al economiei Kremlinului, sînt pe cale a pune mîna și pe cel mai luxos hotel de pe litoral, ***hotelul "Rex" din Mamaia*** (știrea referitoare la acest "eveniment" a apărut în "Monitorul" în urmă cu trei săptămîni - n.r). Și în cazul "Rex", "procedura" nu diferă cu nimic față de "Intercontinental". Anul trecut, o firmă multinațională NET - aflată în primele 40 din lume în domeniul turismului - a fost refuzată (chiar gonită, după cum afirmau unele surse autorizate), atunci cînd a intenționat să participe la licitația pentru "Rex". Numai pentru sala de protocol a hotelului, firma NET era dispusă să ofere 4 milioane dolari, adică aproximativ jumătate din suma pe care avea să o achite, ulterior, clanul Păunescu pentru întreg complexul "Rex" , compus din hotel, restaurant, discotecă, terasă cu piscină, magazine, parking etc.

Un contract ținut secret de către FPS

Joi, 13 iulie, am luat legătura cu directorul Direcției Turism - Comerț din Cadrul FPS, ***Gheorghe Nicolae***, și am cerut informații în legătură cu preluarea hotelului "Rex" din Mamaia de către G.C. Păunescu & Co. Gheorghe Nicolae nu a putut oferi nici o lămurire, afirmînd în schimb că FPS nu a luat nici o hotărîre în legătură cu complexul "Rex". ***"Licitația care urmează să aibă loc și participanții sînt secrete"***, ne-a precizat reprezentantul FPS. Atitudinea FPS în această chestiune este cel puțin curioasă, dacă luăm în considerare că, prin natura lor, licitațiile sînt, oriunde în lume, niște acțiuni intens mediatizate, nicidecum organizate în secret.

De altfel, reporterii MONITORUL nu au putut afla dacă această licitație a avut sau nu loc cu adevărat. Cert este că în urmă cu trei săptămîni a fost încheiat un contract - cu statutul aferent - între societățile care vor forma societatea "Rex" S.A. Contractul a fost întocmit la București în limba română, în cinci exemplare, și deja a fost semnat de către părțile "interesate": S.C. Turism, Agrement Casino S.A - prin Ioan Viorel Păunescu, S.C. G.C. & P. S.A (Dumitru Ghenea), S.C. Institutul Român de Investiții S.A. (Alexandru Rusovici) și S.C. "Star Lido" S.A. (Ioan Viorel Păunescu).

Printre acționari se mai numără S.C. BRCE S.A. - președinte Răzvan Temișan - și S.C. Mamaia S.A. - proprietarul actual al "Rex" - avîndu-l ca director general pe Constantin Gheorghiu. BRCE și "Mamaia" nu au semnat încă acest contract. Sîmbătă, 15 iulie, s-a desfășurat ședința adunării generale a acționarilor la SC Mamaia S.A. În această ședință trebuia să se ia decizia semnării contractului însă, potrivit unor surse autorizate, acest subiect nu a fost luat în discuție.

Din informațiile pe care le deținem, anumite persoane de la S.C. Mamaia S.A. se opun acestei tranzacții. Totuși, surse autorizate ne-au afirmat că FPS poate trece și peste hotărîrea adunării generale a acționarilor și poate valida contractul. Nu se știe însă de ce contractul nu a fost semnat - încă - de Răzvan Temișan.

Clanul Păunescu deține 60% din pachetul de acțiuni al REX

S.C. "Mamaia" S.A. - firmă cu capital de stat - contribuie cu 5.743.000.000 lei, ceea ce reprezintă 30% din capitalul social, corespunzător la 5743 de acțiuni. BRCE se prezintă cu 1.914.000.000 lei (1915 acțiuni, echivalent 10%). S.C. "Turism Agrement Casino" S.A. contribuie cu 8.615.000.000 lei, ceea ce reprezintă 8615 acțiuni la purtător, adică 45% din totalul acțiunilor. Directorul general al "Turism Agrement Casino" este Viorel Păunescu. S.C. G.C. & P. S.A. are o participare de 957.000.000 lei - 957 acțiuni - ceea ce reprezintă 5%. La această societate, director general figurează Dumitru Ghenea. Asociații firmei, persoane fizice, sînt: G.C Păunescu, Valentin Păunescu, Viorel Păunescu, Răzvan Păunescu și Marius G. Păunescu. Cu o participare identică a intrat în combinatie S.C. "Star Lido" S.A.

Director este Viorel Păunescu, iar ca asociați, persoane juridice, întîlnim pe G.C. & P, Lido S.A, Anvio International, B.C. Ion Țiriac S.A. și ADES SRL. Printre semnatarii contractului, cu o participare tot de 957.000.000 lei 957 acțiuni - ceea ce reprezintă 5% - mai întîlnim și pe S.C. Institutul Român de Investiții S.A. Deși ca director general figurează Alexandru Rusovici, printre acționarii persoane fizice îl întîlnim pe Marius G. Păunescu, iar asociați persoane juridice sînt: G.C. & P S.A., AGES SRL și "Anvio International Company".

Din cifrele prezentate reiese clar că 60% din acțiuni aparțin familiei Păunescu, care, în acest fel, deține controlul asupra complexului "Rex". Cele 30% de procente ale S.C. "Mamaia" S.A. nu îi vor permite acesteia să ia parte la decizii.

Pînă acum, contribuția clanului Păunescu este de 4 miliarde lei

Contractul privitor la asocierea și preluarea de către firmele clanului Păunescu este ținut secret nu numai din cauza intenției de a nu mediatiza numele persoanelor care sînt pe cale să pună mîna - ilegal - pe "Rex", ci și datorită stipulațiilor din document, care, practic, acordă beneficiarilor avantaje imense.

Astfel, din capitalul social al societății "Rex" S.A., care se cifrează la 19.144.000.000 lei, părțile trebuie să verse o primă tranșă de 30%: BRCE - 574.200.000 lei, S.C. "Turism, Agrement, Casino" S.A - 2.584.500.000 lei, iar G.C. & P, IRI și Star Lido, cîte 287.100.000 lei fiecare în termen de 15 zile de la înregistrarea societății la Registrul Comerțului. Practic la această sumă - 4.000.000.000 lei - se ridică efortul financiar al clanului Păunescu, pentru achiziționarea complexului hotelier. Partea care contribuie cu capital de stat, S.C. "Mamaia" S.A., este obligată la același termen de 15 zile să pună la dispoziția societății baza materială a hotelului. Mai mult, după ce S.C. "Mamaia" va deveni proprietar al terenului - acesta aparținînd domeniului public în momentul de față aferent complexului REX - va fi obligată să cedeze societății dreptul de proprietate deplină asupra terenului.

Precizăm că efortul financiar al clanului Păunescu este pînă în prezent de doar 4.000.000.000 lei. Restul de bani urmează să fie vărsat în două etape, conform graficului de execuție a lucrărilor de consolidare și modernizare a hotelului. 40%, în numerar, vor fi vărsați în termen de 12 luni de la înregistrarea la Registrul Comerțului, iar ultima tranșă de 30% - în termen de 24 de luni de la înregistrare. Nu faptul că în doi ani banii nu vor mai avea aceeași valoare contează aici, ci faptul că "Rex" a ieșit din renovare, consolidare etc. în urmă cu doi ani.

În concluzie, pe hîrtie, firmele ce aparțin de familia Păunescu vor plăti pentru "Rex" în jur de 15.000.000.000 lei. Și aceasta în vreme ce firma turco-elvețiană oferea anul trecut 4.000.000 USD (aproape 8.000.000.000 lei) numai pentru sala de protocol a hotelului "Rex". Oferta acesteia a fost refuzată, însă. **(Pavel LUCESCU, Mihaela CRISTEA)**

"Personal, nu sînt îngrijorat"

■ *interviu cu deputatul PL '93 Raymond Luca, acuzat de calomnie și defăimare de către clanul Păunescu*

- Cum ați primit vestea publicată în "Curierul Național", potrivit căreia grupul de firme ATR intenționează să vă dea în judecată pentru calomnie și defăimare în legătură cu acuzațiile dumneavoastră vis-a-vis de licitația prin care a fost vîndut hotelul INTERCONTINENTAL?

- Eu cred că e dreptul acestei asociații să aibă tot felul de intenții. Acțiunea mea a fost îndreptată împotriva FPS și a programului de privatizare din domeniul industriei și serviciilor. Deci, din punctul meu de vedere, mi-am făcut datoria de parlamentar. Dacă-i supără, e dreptul lor.

- Credeți că se va ajunge pînă la procedura de ridicare a imunității parlamentare?

- Avînd în vedere experiența mea în această chestiune, știu că procedura este teribil de greoaie, și nu prea cred că se va ajunge aici. Mi se pare o chestiune exagerată. Această iritare a lor poate ridica semne de întrebare. De ce firmele respective se simt prejudiciate?

- Avînd în vedere forța acestor firme și a celor care se află în spatele lor, nu credeți că se vor face presiuni pentru ridicarea imunității parlamentare?

- Cred că dacă ATR și cei ce se află în spatele lor vor face presiuni, se va depăși sfera unei chestiuni care ține de atribuțiile Parlamentului. Ar însemna că nu mai există nici o îndoială că ne aflăm într-adevăr într-o țară bananieră. Personal însă, nu sînt îngrijorat de această intenție a ATR. Nu pot să le contest dreptul de a mă da în judecată. Sîntem încă într-o țară liberă.

S.C. PANGRAN S.A.
Calea Chișinăului 33
achiziționează
grîu pentru panificație, la prețul de 240 lei/kg,
cu următorii indici de calitate:
- greutate hectolitrică - minim 75 kg
- umiditate - maxim 15%
- corpuri străine - 3%
- gluten umed - minim 26%
- deformare gluten - maxim 15%
- să nu fie atacat de boli și dăunători
- nu se admite infestare cu dăunători vii
- se suportă cheltuieli de transport funcție de distanță, între 3 - 10 lei/kg.

APELAȚI CU ÎNCREDERE LA SERVICIILE TAXIURILOR DE STAT
TAXICOM
Taxiurile noastre pot fi recunoscute cu ușurință datorită casetelor "MONITORUL" pe care NUMAI NOI le avem.
OFERIM RAPIDITATE, CONFORT ȘI CELE MAI MICI PREȚURI PE KILOMETRU
S.C. TAXICOM S.A. IAȘI
va practica următoarele tarife unice pentru efectuarea serviciilor sale după cum urmează:
- Taximetre: pornirea - 50 lei, tarif - 750 lei/km și staționare - 5000 lei pe oră.
- Furgonete Dacia: pornirea - 100 lei, tarif - 900 lei/km și staționare - 8000 lei/oră.
- Furgonete ARO+TV: pornirea - 100 lei/km și staționare - 8000 lei/oră.
- Camioane: pornirea - 100 lei, tarif - 1100 lei/km și staționare 8000 lei/oră.
Menționăm că unitatea noastră practică aceleași tarife pe timp de zi, pe timp de noapte și duminici și sărbători legale.
Tel. 953
sau 146593

E timpul să cumpărați o anvelopă adevărată !
Anvelopa ROADSTONE fabricată în Coreea de Sud, este cea mai potrivită pentru autoturismul dumneavoastră !
REZISTENTĂ, SIGURĂ, IEFTINĂ
Prețuri promoționale !
TIPO DIMENSIUNE
145 SR 13
175 TR 13
165 TR 14
175 TR 14
185 TR 14
ROADSTONE TIRE
TIPO DIMENSIUNE
185/70 TR 14
195/70 TR 14
UNIC IMPORTATOR PENTRU ROMANIA
TOFAN GRUP S.A.
Sucursala Iași: Ghica Vodă 1B (demisol) tel. 032-114.782

TURISM
AGPI
Agenția PROSPER INTERNATIONAL
VACANȚA PERFECTĂ
IEFTIN SAU GRATIS
MARE, MUNTE, DELTĂ
•PLATA ÎN 6 RATE
•TRANSPORT CU AUTOCAR
STR. G. URECHE 3,
BLOC W. MĂRĂCINEANU,
ÎN SPATELE TRIBUNALULUI,
LÎNGĂ EXCLUSIV.
TEL. 210932, 213122, 213130

DIRECȚIA DE TELECOMUNICAȚII IAȘI
STIMAȚI ABONAȚI
De multă vreme ne dorim
o nouă carte de telefon.
Pentru ca aceasta să realizeze o informare corectă, vă rugăm ca în perioada 17.07.1995 - 30.09.1995 să vă prezentați la unul din oficiile telefonice din orașul Iași cu următoarele documente:
- buletin de identitate
- contract locuință
Vă informăm că în intervalul 17-30 ale fiecărei luni vă puteți adresa la toate oficiile , iar între 1-17 la oficiile: Lăpușneanu, Tătărași, Podul Roș, Copou.
Vă comunicăm că plata facturii septembrie trebuie să vă prezentați cu talonul ce vi se va elibera în urma verificărilor.
Cei ce doresc înscrierea unor informații suplimentare în cartea de telefon, precum și la serviciul 931, sînt rugați să depună cerere. Tariful pe cuvînt este de 1500 lei și se acceptă maxim 3 cuvinte.

REGIA AUTONOMĂ DE TRANSPORT ÎN COMUN IAȘI
RATC Iași anunță publicului călător că începînd cu data de 19 iulie 1995 se desființează categoria de controlori de bilete colaboratori.
Controalele în mijloacfele de transport în comun vor fi făcute de personalul RATC autorizat special pentru această activitate.
Controlorii autorizați au obligația de a se legitima la cererea publicului călător cu legitimația de serviciu vizată la zi cît și cu ecusonul RATC.
Călătorii frauduloși vor fi legitimați și li se va întocmi invitație la sediul RATC unde vor plăti astfel:
- 3.000 lei - dacă plătesc în termen de 48 ore de la săvîrșirea contravenției;
- 5.000 lei - dacă plătesc după expirarea termenului de 48 ore de la săvîrșirea contravenției;
- 10.000 lei - dacă a început urmărirea de către Direcția Finanțelor Publice Iași.
Controlorilor RATC li se interzice să primească bani de la călătorii frauduloși.
Plata amenzii se va face numai la sediul RATC din str. Silvestru nr. 5, între orele 6,00 - 22,00.
Împotriva procesului-verbal de constatare a contravenției se poate face plîngere în termen de 15 zile de la data comunicării acestuia, la sediul RATC Iași.

MONITORUL INTERN

Din nou romii

Un grup de polițiști din Țăndărei a fost atacat de țiganii din cartierul Strachina

Cîțiva polițiști din orașul Țăndărei au fost atacați de țiganii din cartierul Strachina, în timp ce-l căutau pe unul din ei, pentru executarea unei pedepse cu închisoarea, informează Ministerul de Interne. În ziua de 18 iulie, la ora 18.00, polițiștii au ajuns la locuința lui Nicolae Stan, de 25 de ani, pe care au vrut să-l aresteze. Ei au fost atacați de țigani și de fratele lui, în vîrstă de 18 ani. În cursul intervenției pentru imobilizarea celor doi, plutonierul Nicolae Udroiu a fost rănit la o mînă cu o cazma. În timpul conflictului, două autoturisme ale poliției au fost grav avariate. Cei doi țigani au fost reținuți de polițiști, care vor solicita Parchetului arestarea preventivă, pentru comiterea infracțiunilor de ultraj și distrugere în paguba avutului public.

Pe motiv de boală

Procesul lui Doru Popilean a fost amînat

Doru Popilean, fiul patronului de la Mondoprosper, acuzat de înșelăciune în dauna avutului public și gestiune frauduloasă, nu a putut fi adus, miercuri, în fața instanței, din motive de boală. Arestat în luna ianuarie a acestui an, Popilean se află în acest moment la Penitenciarul Jilava. Magistrații au amînat judecarea cauzei pentru data de 4 septembrie a.c. Fiul patronului Mondoprosper a fost învinuit de încălcare a legislației vamale după ce, în ianuarie 1994, a introdus în țară cinci autoturisme Nissan Patrol, achiziționate din Ungaria. Mașinile au fost luate pe numele unor angajați ai firmei, deși erau destinate firmei. Prin declararea altor beneficiari, Popilean a evitat achitarea unor taxe vamale majorate.

În această vară

Corneliu Coposu nu va reveni în țară

Corneliu Coposu, președintele PNȚCD, nu va reveni în țară pe perioada de vară, au declarat Agenției Mediafax membri din conducerea partidului. Principalele motive ale prelungirii șederii în Germania sînt tratamentul pe care liderul PNȚCD îl urmează și faptul că dl. Coposu, operat în luna august 1994 la un plămîn, nu poate suporta temperaturile ridicate din Capitală. Sursele au precizat că tratamentul se află "în faza de început", însă nu au specificat natura lui. Absența liderului PNȚCD nu împiedică convocarea Congresului partidului pînă la sfîrșitul anului, susțin sursele citate, Corneliu Coposu putînd anunța data Congresului și din străinătate. În aceste condiții, Biroul de Conducere, Coordonare și Control al PNȚCD se poate ocupa de organizarea Congresului, care conform prevederilor statutare trebuie să se întrunească pînă la sfîrșitul anului 1995. Congresul PNȚCD trebuie anunțat cu 90 de zile înainte de data desfășurăării sale, timp în care organizațiile teritoriale își desemnează reprezentanții. PNȚCD este unul dintre puținele partide care nu și-a definitivat strategia privind campania electorală pentru alegerile locale și generale din 1996, Congresul fiind așteptat să clarifice și această problemă.

Deși distribuirea cupoanelor va începe peste zece zile

Lista cetățenilor care vor primi cupoane nominative de privatizare nu a fost finalizată

Patru din cele cinci Fonduri ale Proprietății Private au reușit să transmită Agenției Naționale pentru Privatizare (ANP) datele privind cetățenii care nu mai au dreptul la cupoane nominative de privatizare, întrucît au participat la procesul de privatizare cu cel puțin un carnet de proprietate. În prezent, singurul Fond care nu a transmis datele integral este FPP IV Muntenia. "Această întîrziere este cauzată de lipsa totală de interes a unor președinți de PAS (Programul Asociației Salariaților) în a furniza listele membrilor PAS care au participat la privatizarea prin MEBO a societăților comerciale", a declarat ieri Agenției Mediafax Teodor Mihăescu, președintele FPP IV Muntenia. Mihăescu a precizat că 24 de societăți arondate Fondului nu au transmis datele sau le-au transmis într-un mod inadecvat, din cauza incompatibilității cu sistemul informatic de înregistrare. De asemenea, circa 30 de societăți au transmis datele cu unele erori de înregistrare. Președintele FPP IV speră că aceste date vor fi finalizate în cîteva zile, ceea ce va face posibilă definitivarea listei persoanelor care au dreptul de a primi cupoane nominative

Curtea Constituțională a produs o nouă surpriză

Legea caselor naționalizate a fost retrimisă în Parlament

■ ***anterior, PNȚCD, PAC, PER, UDMR, PL '93 și PSDR ceruseră președintelui Iliescu să nu promulge această lege***

(continuare din pag. 1A)

Într-un interviu acordat postului de radio BBC, ***Doru Cosma***, profesor la Școala de Pregătire a Magistraților, explică sensul deciziei Curții Constituționale: "Sensul declarării de neconstituționalitate a art. 1 este că locuințele care au fost preluate de stat «fără titlu», adică fără un temei legal, un act normativ, nu pot intra sub incidența legii, care dă despăgubiri proprietarilor în loc să le restituie în natură. Cu alte cuvinte, proprietarii care au fost deposedați «fără titlu» au rămas mereu proprietari și ca atare pot cere restituirea în natură a acestor locuințe. Dintre proprietarii acestor imobile, cei care nu au introdus nici o acțiune de revendicare sînt îndreptățiți să facă o asemenea acțiune și să ceară să li se predea imobilul - respectiv locuința - luată «fără titlu» ca una care a fost luată fără temei legal. Cei care au cîștigat deja proprietatea prin procese se pot foarte ușor apăra împotriva chiriașilor care ar vrea eventual să dobîndească aceste locuințe. Aceste imobile nu ar intra, dacă s-ar elimina art. 1, sub incidența legii și deci chiriașii nu le pot cumpăra. Articolul 4 era evident neconstituțional sub două aspecte: întîi pentru că încălca principiul egalității în drepturi ale tuturor cetățenilor și, în al doilea rînd, pentru că transforma exercițiul unui drept constituțional, adică libera circulație a persoanelor, într-o sursă de decădere dintr-un drept".

Există după părerea lui Doru Cosma, un procentaj destul de important de imobile care ar intra sub incidența articolului 1 și 4, declarate neconstituționale: "Cred că e vorba de imobilele cele mai valoroase pentru că cele care au fost preluate de partid, de securitate, de armată chiar, de sindicate, s-au făcut de multe ori fără forme legale".

În concluzie, Legea caselor naționalizate este pentru moment blocată. Pentru a infirma decizia luată ieri de către Curtea Constituțională, Parlamentul are nevoie de 2/3 din voturi. "Este o minune! Mai există un Dumnezeu în România. Dacă Curtea Constituțională are un asemenea curaj înseamnă că Dumnezeu nu ne-a părăsit", a declarat, ieri, cotidianului "Monitorul", Nicolae Țăran, președintele executiv al PAC. Cum articolele 1 și 4 au legături multiple cu celelalte articole din lege, ***Antonie Iorgovan***, judecător la Curtea Constituțională, consideră că este necesar ca parlamentarii să revizuiască foarte multe texte din această lege. "Trebuie găsite soluții, pentru că altfel legea nu are nici cap nici coadă", a precizat Antonie Iorgovan.

Reacții la Rezoluția de la Strasbourg

Oliviu Gherman a trimis o scrisoare de protest președintelui Parlamentului European, Klaus Hansch

"Constatăm că demersuri semnificative întreprinse de România în direcția alinierii la normele europene privind drepturile minorităților naționale, precum ratificarea de către Parlament a Convenției europene a drepturilor omului și a Convenției-cadru privind protecția minorităților naționale, ca și semnarea la 17 iulie 1995, de către ministrul român al Afacerilor Externe, a Cartei limbilor regionale sau minoritare a Consiliului Europei, sînt prea puțin cunoscute de parlamentarii europeni", se evidențiază în scrisoarea transmisă, ieri, președintelui Parlamentului European, ***Klaus Hansch***, de către ***Oliviu Gherman*** **(foto)**, președintele Senatului României, drept răspuns la Rezoluția instituției de la Strasbourg prin care România este criticată pentru presupusa nerespectare a drepturilor omului și minorităților naționale.

"Eu simt atunci cînd apar situații în care europenismul este în pericol", a declarat cotidianului "Adevărul" euro-parlamentarul ***Otto von Habsburg,*** inițiatorul documentului de la Strasbourg.

Solicitat de reporterul cotidianului **"Monitorul"** să-și exprime opinia în legătură cu argumentul care a stat la baza conceperii Rezoluției de către Otto von Habsburg, ***Otto Weber,*** deputat PER și vicepreședintele Comisiei drepturilor omului, a declarat: ***"Nu știu ce l-a determinat pe Otto von Habsburg să inițieze această Rezoluție. Știu că este un mare politician. Deși era prietenul României, cred că acum a contat pentru el mai mult faptul că în 1919 era prințul moștenitor al dinastiei de Habsburg"***. **(Monica TOMA)**

UDMR își intensifică acțiunile împotriva Legi învățămîntului

"Ceea ce spune UDMR sînt povești: România respectă drepturile omului"

■ ***afirmă Otto Weber, vicepreședintele Comisiei drepturilor omului din Camera Deputaților***

Consiliul Operativ (CO) al UDMR, care s-a întrunit marți, la Cluj, a dezbătut și adoptat modalitățile de protest pe plan intern și internațional, împotriva prevederilor actualei Legi a învățămîntului.

Dintre măsurile de protest, se disting: consultarea înaltului comisar pentru minorități al Organizației pentru Securitate și Cooperare în Europa (OSCE), informarea tuturor guvernelor și instituțiilor europene și participarea la mitingul ecumenic de protest inițiat de Uniunea Mondială a Maghiarilor ce va avea loc la 27 iunie a.c., la Debrețin (Ungaria).

CO al UDMR nu a luat o hotărîre definitivă în problema boicotării școlilor. În acest sens, Comisia de criză din cadrul UDMR a fost însărcinată ca, pînă la 5 august a.c., să sintetizeze rezultatul consultărilor cu cadrele didactice și cu părinții, pe marginea formelor posibile ale nesupunerii civice.

Menționăm că, la inițiativa parlamentarului creștin-democrat Otto von Habsburg, Parlamentul Uniunii Europene a adoptat, la 13 iulie, o Rezoluție prin care România este aspru criticată pentru presupusa nerespectare a angajamentelor semnate referitoare la drepturile omului. De asemenea, Rezoluția amintită conține numeroase referiri la proiectul Legii învățămîntului din România care, potrivit aprecierii euro-parlamentarilor, în ceea ce privește învățămîntul pentru minorități, România nu ar respecta documentele internaționale pe care le-a semnat.

Solicitat de reporterul cotidianului **"Monitorul"** să comenteze decizia UDMR de a trece la nesupunere civică, ***Otto Weber,*** deputat PER și vicepreședintele Comisiei drepturilor omului, a declarat: ***"UDMR ar trebui să fie mulțumită. Eu sînt german. Eu am putut învăța în limba germană, cu excepția românei, geografiei și istoriei. Ei au acum, aceleași drepturi. Nu știu însă ce au în cap. În schimb, știu că mereu presează și că pe plan exterior stau foarte bine. Cînd am fost în Germania, în urmă cu doi ani, Ambasada României avea 4 persoane (cu tot cu ambasador și cu șofer), iar cea a Ungariei avea 12 persoane și un birou de presă cu 15 persoane.***

Cea ce spune UDMR sînt povești. România respectă drepturile omului. În schimb, ei știu să facă politică externă. În această privință, noi ar trebui să învățăm de la ei". **(Monica TOMA)**

O zguduitoare eroare judiciară

Gheorghe Samoilescu, victima unei erori de justiție în "cazul Anca", îl dă în judecată pe Dan Ioan Mirescu

■ ***după ce Gheorghe Samoilescu a fost acuzat de crimă, în 1978, părinții acestuia s-au sinucis, iar soția și cei trei copii l-au părăsit***

Gheorghe Samoilescu, inculpat în anul 1978 în dosarul "Anca", l-a dat în judecată pe Dan Ioan Mirescu, secretar general al PRM, pentru calomnie, solicitînd în instanță despăgubiri de 500 milioane lei. Miercuri, la prima înfățișare a procesului, Samoilescu a cerut instanței Judecătoriei sectorului 1 acordarea unui nou termen de judecată, pentru ca la dosar să fie depus cazierul lui Ioan Mirescu. În plîngerea sa, înaintată instanței, Gheorghe Samoilescu susține că Dan Ioan Mirescu a publicat în săptămînalul "România Mare" o serie de articole sub titlul generic ***"Adevărul despre cazul Anca"***, în care acesta l-ar fi insultat și calomniat. Considerînd că onoarea și demnitatea i-au fost grav atinse, Gheorghe Samoilescu l-a acționat în judecată. Următorul termen a fost stabilit pentru data de 6 septembrie. În anul 1978, Gheorghe Samoilescu a fost acuzat de uciderea Ancăi Broscoțean (fiica unui medic veterinar din Sibiu), fiind judecat și condamnat la 25 de ani închisoare pentru omor deosebit de grav, tîlhărie, viol și profanare de cadavre. Cei care au cercetat cazul Anca au fost: gen. Valeriu Buzea, fost loctiitor al comandantului Inspectoratului General al Miliției și actual vicepreședinte al PRM, Sever Georgescu, fost procuror șef adjunct al Procuraturii Generale, Florin Dimitriu, fost procuror șef adjunct al Procuraturii municipiului București, și Ioan Mirescu, fost procuror la Procuratura municipiului. În urma arestării lui Samoilescu, tatăl acestuia, fost colonel de armată, s-a spînzurat cu cureaua de la pantaloni într-o rezervă a Spitalului Militar Central, mama vitregă a condamnatului s-a sinucis, iar soția împreună cu cei trei copii l-au părăsit. După aproximativ patru ani, în București s-a comis o crimă identică cu cea din 1978. În urma cercetărilor, a fost arestat sculptorul Cosmici, care a declarat organelor de anchetă că tot el a omorît-o și pe Anca Broscotean. Tribunalul Suprem l-a declarat nevinovat pe Gheorghe Samoilescu, motivînd că a fost victima unei grave erori judiciare. Cosmici a fost condamnat la moarte prin împușcare.

O pseudo-alianță româno-slovacă

Premierul slovac, Vladimir Meciar, sosește săptămîna viitoare la București

Premierul slovac, ***Vladimir Meciar***, va întreprinde o vizită oficială în România, în perioada 26-27 iulie, la invitația omologului său român, Nicolae Văcăroiu, a anunțat miercuri purtătorul de cuvînt al MAE, Mircea Geoană. Cu prilejul acestei vizite vor fi semnate un Acord de colaborare economică și tehnico-științifică și un Protocol româno-slovac privind valabilitatea acordurilor internaționale încheiate între România și Cehoslovacia. Geoană a precizat că premierul slovac va fi însoțit de alți membri ai Guvernului, precum și de un grup de oameni de afaceri. Vladimir Meciar a pledat în mai multe rînduri pentru intensificarea contactelor româno-slovace, mai ales după ce Slovacia a încheiat Tratatul politic de bază cu Ungaria, care conferă Recomandării 1201 a Adunării Parlamentare un caracter juridic. El a afirmat, în cadrul întîlnirii de la Paris, din martie a.c., cu premierul Nicolae Văcăroiu, că Slovacia dorește să-și facă bine înțeles punctul de vedere și motivele care au determinat-o să încheie Tratatul în această formă. Tratatul ungaro-slovac a fost ratificat de către Parlamentul de la Budaesta, iar Legislativul de la Bratislava îl va lua în dezbatere la începutul sesiunii de toamnă, în septembrie.

Vladimir Meciar, un prim-ministru care s-a grăbit să semneze Tratatul bilateral cu Ungaria

REGIA AUTONOMĂ JUDEȚEANĂ DE APĂ - CANAL IAȘI

rajac

Iași, str. M. Costăchescu nr. 6

RAJAC Iași va continua activitatea de închidere a furnizării apei după următorul program;

1. Pentru asociațiile de locatari cu restanțe mari la plată:

- convocarea asociației și stabilirea unei eșalonări a plăților restanțe pe baza unui angajament scris;
- întreruperea furnizării apei fără somație prealabilă în cazul nerespectării angajamentului sau pentru asociațiile care nu s-au prezentat la convocare.

2. Pentru agenții economici:

- somarea în scris a agenților economici restanțieri la plată;
- întreruperea furnizării apei în cazul neachitării restanțelor.

Față de cele arătate mai sus considerăm ca eronate afirmațiile făcute în ziarul dvs. precum că RAJAC Iași nu va mai sista furnizarea apei la consumatori pînă la sfîrșitul anului, întrucît în conferința de presă de vineri 14 iulie 1995, RAJAC Iași nu s-a exprimat în acest fel.

În concluzie, pînă la recuperarea debitelor restante, RAJAC Iași va continua acțiunea de întrerupere a furnizării apei la toți consumatorii răi platnici, agenții economici, asociații de locatari și abonați casnici.

UNIVERSITATEA "AL. I. CUZA" IAȘI
RECTORATUL

CONCURS
pentru ocuparea postului de

AJUTOR ANALIST II (M)

la Rectoratul Universității
- Centrul de statistică și informatică
în ziua de vineri **28 iulie 1995**, ora **10.oo**
la Rectoratul Universității "Al. I. Cuza"

Condiții de înscriere:

- Minimum studii medii și atestat privind cunoștințele în domeniul informaticii;
- Experiență de minim 3 ani în domeniul utilizării calculatorului.

Cererile vor fi depuse la Registratura Universității pînă la data de miercuri, 26 iulie 1995, însoțite de un dosar plic ce va conține următoarele acte:

- Copie după diploma de absolvire;
- declarație scrisă din care să rezulte că nu a fost condamnat penal;
- adeverință medicală;
- recomandare de la ulrtimul loc de muncă;
- curriculum vitae;
- copie după carnetul de muncă, capitolele I și IX.

Probele de concurs:

1. Test de specialitate.
2. Probă practică pe calculator.
3. Interviu.

Bibliografie:

1. Sistemul de operare MS - DOS
2. Utilitare: NORTON COMMANDER, NORTON UTILITIES, ARHIVATOARE
3. WINDOWS
4. Procesoare de texte: WORD PERFECT, WORD, AMIPRO.

SMC SURSA MOLDOVEI COMPANY
Iași, Piața Unirii nr. 5.
tel/fax 032/211808, 212050

anunță reînceperea înscrierilor pentru cumpărarea de:
FRIGIDERE și CONGELATOARE, produse de S.C. "ARCTIC" S.A. Găești.
Deține oferta completă de VITRINE și LĂZI FRIGORIFICE import.

BURSA MOLDOVEI SA

organizează

CURSURI DE BROKERI

în perioada 18.09-23.09.1995

Relații și înscrieri la sediul Bursei, Piața Unirii nr. 5, tel/fax 032/211808, 212050

UNIC ÎN IAȘI !

Produse în 3 rate lunare fără dobîndă

- **confecții din blană naturală**
- **covoare persane**
- **covoare iută**
- **mochete**
- **perdele jacard**
- **alte produse de textile-încălțăminte**

doar la

magazinul **ARIO**
Str. Păcurari nr. 142, telefon 163928

Program: 8^{00}-20^{00} zilnic
sîmbătă 8^{00}-14^{00}

Societatea de Servicii Informatice
SINTA S.A. Iași

vă oferă:

☑ **HÎRTIE CALCULATOR** (import Germania)
  - A3 (380 mm) - 1 ex.
  - A3 (autocopiativă) - 2 ex.
  - A4 (210 mm) - 1 ex. (12 lei/pag. cu TVA inclus)

☑ **HÎRTIE COPIATOR**
  - Rank Xerox (Anglia)
  - Report

☑ **DISKETE - TDK, 3M, VERBATIM - 3,5" și 5,25"**

☑ **PC LOGIMAX 386 SX/40** (Canada)
4 MB RAM, HDD IDE 213 MB, SVGA 256 KB,
Monitor color 14", FDD 3,5"/1,44 MB, 2S+1P, mouse
Garanție 2 ani. PREȚ 895 $

☑ **PC LOGIMAX 486 SX/40** (Canada)
486 ISA-PCI-VLB 128 KB CACHE, 4 MB RAM,
HDD 340 MB, FDD 3,5"/1.44 MB, SVGA 512 KB,
Monitor color 14", mouse. Garanție 2 ani. PREȚ 1.098 $

☑ **IMPRIMANTĂ LOGIMAX A3 matricială** (Canada)
Garanție 1 an. PREȚ 199 $

☑ **CALCULATOR LOGIMAX SPARC 50 MHz** (Canada)
2-SBUS SLOTS, 2S+1P, ETHERNET, 1 AUDIO 8 BIT,
32 MB RAM, Graphic accelerator, HDD SCSI 545MB
FDD 3,5"/1,44 MB, Monitor 15" PHILIPS, SOLARIS 1.1 sau 2.x, COREL 3.0 for SPARC
Garanție 3 ani. PREȚ 5.988 $

Informații la sediul firmei.

Tel. magazin 127116 Centrala 230077, 230080 Secretariat 230072

EDITORIAL

Oare ce mai face Gorbaciov?

Dorin POPA

Acum aproape patru ani - pe 19 august 1991 - întreaga lume privea încremenită de spaimă către Kremlin. Acolo avusese loc cu o noapte înainte un puci împotriva lui Gorbaciov, cel despre care se spunea că ***"a schimbat destinul planetei noastre"***.

Întreaga lume diplomatică a fost luată prin surprindere de energicele declarații ale puciștilor, în frunte cu vicepreședintele URSS, Ghenadi Ianaiev, șeful KGB-ului, Vladimir Kriucikov și Valeri Boldin, cel mai apropiat colaborator al lui Gorbaciov. La ora 6 dimineața, pe 19 august 1991, a fost decretată starea de urgență în URSS, iar Gorbaciov se află sechestrat și șantajat la reședința sa de la Foros, în Crimeea, unde plecase în vacanță încă de pe 4 august.

Printre puciști se aflau și primul ministru, Valentin Pavlov, ministrul de Interne, Boris Pugo (cel care s-a sinucis peste cîteva zile), ca și ministrul Apărării - Dimitri Iazov.

Totul părea pierdut pentru Gorbaciov și lumea toată tremura de frica unui război civil catastrofal în URSS. În România, partidele de extremă stîngă își frecau mîinile de bucurie în speranța că, din nou, comunismul va domina în această parte de lume.

Ion Iliescu, perplex, nu știa ce atitudine să ia și făcea, cu acel prilej, niște declarații confuze. Iliescu nu a putut atunci să se declare sprijinitor al ordinii constituționale din URSS, cum au făcut George Bush și N. Manolescu - liderul PAC. Atunci a apărut Boris Elțîn ca opozant al conservatorilor și salvator al lui Gorbaciov. Boris Elțîn l-a salvat, atunci, pe Gorbaciov pentru a-l elimina, apoi, de pe scena istoriei (împreună cu URSS), trei luni mai tîrziu.

De fapt, Boris Elțîn și-a cîștigat cu acel prilej și puterea și independența față de Gorbaciov. Ceea ce nu s-a spus limpede la vremea respectivă este faptul că Gorbaciov însuși, fără voia sa, a "pregătit" acel puci, întinzînd o mînă conservatorilor, începînd cu vara lui 1990.

Dar tot Gorbaciov, prin ***perestroika*** sa, a făcut posibilă apariția lui Elțîn și a germenilor de democrație la Moscova care l-au salvat în august 1991, și care, apoi, l-au îngropat politic. Începînd cu vara lui 1990, Gorbaciov începuse a se apropia de conservatorii de la Kremlin, temîndu-se parcă de urmările propriilor sale deschideri democratice. Abia după puciul nereușit din august, Gorbaciov s-a împăcat cu foștii săi colaboratori apropiați, artizani ai deschiderii sovietice: Eduard Șevarnadze - fostul ministru de Externe și Alexandr Iakovlev - cel care a imaginat perestroika.

"Viața îi pedepsește pe cei care întîrzie", îi spusese la începutul lui octombrie 1989 Gorbaciov lui Honecker cu ocazia festivităților prilejuite de a 40-a aniversare a RDG, iar peste 10 zile - pe 18 octombrie - liderul comunist de la Berlin a demisionat.

Ne este mult mai ușor să observăm ***întîrzierile*** celorlalți, dar infinit mai dificilă este detectarea propriei noastre întîrzieri. Iată că Gorbaciov - al cărui chip era purtat pe piepturi de foarte mulți tineri americani la sfîrșitul anilor '90, care luase Premiul Nobel pentru Pace (chiar în 1990) - a fost silit de implacabila roată a istoriei - pe care el însuși o pusese parțial în mișcare - să se dea la o parte, să se retragă de la putere la sfîrșitul lui '91, după cîteva luni de la celebrul puci nereușit îndreptat împotriva sa.

Cu o zi înaintea demisiei lui Gorbaciov, pe 25 decembrie '91, John Major i-a spus acestuia: ***"Indiscutabil că veți ocupa un loc special în istoria țării dvs și a lumii"***, iar George Bush i-a mărturisit telefonic: ***"Ceea ce ai făcut va intra în istorie. Sper că drumurile noastre se vor mai încrucișa. Te salut și îți mulțumesc pentru tot ce ai făcut pentru pace. Mulțumesc pentru prietenia ta!"***

În sfîrșit, chiar după o zi de la demisie, pe 26 decembrie 1991, Gorbaciov se plîngea furios că: ***"Sînt dat afară din reședință, nu mi se mai dă mașina..."***

Sic transit gloria mundi! Și chiar pe 26 decembrie '91 Gorbaciov a reușit să explice celor din jur că a greșit neîndreptîndu-se mai rapid spre economia de piață și că nu a accelerat democratizarea structurilor de putere.

"Toate acestea - a continuat Gorbaciov - nu pot anula esențialul: convingerea mea că am avut o opțiune corectă în 1985. Consider că, din punct de vedere istoric, în fond am avut dreptate. Este, totuși, o șansă rară să joci un rol în întoarcerea patriei tale către comunitatea mondială, către valorile universale. Iată de ce mi se pare, orice s-ar întîmpla, că destinul meu s-a împlinit". Probabil că din cauza aceasta Boris Elțîn i-a confiscat imediat biroul de la Kremlin și a dat dispoziție să părăsească, împreună cu familia, reședința sa. Oricum, Mihail Sergheevici Gorbaciov a fost ultimul secretar general al PCUS și, omenește, nu putea face mai mult decît a făcut. Ne amintim de anii de dinainte de 1989 cum, cei mai mulți dintre noi, urmăream plini de speranță fiecare mișcare a liderului de la Kremlin. După ce atîția ani i-am așteptat pe americani, atunci a fost pentru întîia oară cînd ne mulțumeam și cu un rus, ba încă mare comunist, cu numele de Gorbaciov.

După '89, cîtiva ani numele lui Gorbaciov apărea mereu în presă și la TV, aveam mereu despre el informații din cele mai diverse. Iată că de patru ani aproape, abia știm dacă Gorbaciov mai există, iar soarta lui aproape că nu ne mai interesează. Și, totuși, fără el zidul berlinez probabil că încă ar mai fi existat și astăzi. Cum a fost oare posibil ca sistemul comunist să-și creeze singur propriul antidot, propria sa negație?

Oare ce mai face Mihail Sergheevici Gorbaciov, cum o duce el și familia lui? A scos între timp cîteva cărți - una se intitulează ***Puciul,*** iar alta ***Decembrie '91*** s.a.m.d. Probabil că n-o duce, totuși, prea rău. Poate că se consolează, iată, cu gîndul că nici Ronald Reagan ori George Bush nu stau cu mult mai bine. Culmea este că, dintre cei trei, Gorbaciov este singurul care mai are șanse să reintre în actualitate. ■

TIMPUL

A apărut nr. 7 (24) al revistei de cultură "Timpul"

Din sumar:

"Televiziunea și cultura" - Cătălin Țîrlea, Anca Fusariu, Pavel Câmpeanu, Vasile Răducă; "Trăim sub zodia coțofenei..." - interviu cu prof. dr. Constantin Romanescu; "Jurnal londonez" - Dumitru Danielopol; "Poet și critici" (I) - Ovidiu Nimigean; "Noroaiele" - Viorel Ilișoi; "Către un «alt» Eminescu?" - Cornel Vîlcu; "Plîngeri despre Eminescul bătrîn" - Dorin Popescu; "Politică și șarlatanie" (2) - Ioan Constantinescu; "Lumea de dincolo" - Valeriu Gherghel; "Viitorul este ceea ce noi facem din el" - interviu cu Lord Ralf Dahrendorf; "Viața și nemaipomenitele aventuri ale soldatului Ivan Cionkin" - Vladimir Voinovici (fragment de roman); "Îngîmfarea fatală" (7) - F.A. Hayek; "Viena sfîrșitului de secol" (8) - Carl E. Schorske.

Vineri, 21 iulie, la orele 17, la Casa Pogor va avea loc lansarea numărului și aniversarea a doi ani de la apariția noii serii.

CAFEAUA DE DIMINEAȚĂ

Ernest Stere

Aurel LEON

În mica lui grădină din strada Căminelor, s-au copt cireșele hultoane și se ițesc cochete prin dantela verde. Iarba a crescut grasă și totul respiră tihnă calmă în această rezervație din Copoul ieșean. Numai bunul meu coleg și prieten e agitat, timorat chiar de unele semne ale inimii. M-a surprins chemarea de a veni să mai stăm de vorbă. Am răspuns prompt. E pentru prima dată cînd Ernest, discretul, cumpănitul, filozoful clasei noastre de la Liceul Internat, mă solicită și pare copleșit de o oarecare panică. Totdeauna am mers eu către dînsul, așa cum apelezi la un bătrîn înțelept, desprins de păcatele acestei lumi, izolat în gîndirea lui, mai presus de tot ce e trecător.

Spre deosebire de mine, care, pot spune, asemeni lui Leonardo da Vinci, că "nu te saturi niciodată de copilărie, a mea mă hrănește și acum", Ernest, cu o fire imperturbabilă, stăpîn pe sine, cuminte ca o domnișoară, veșnic zîmbitor, părea că s-a născut matur. Ca toți copiii născuți la țară, eram neastîmpărat și bătăuș, rățoindu-mă la toți, dînd și încasînd berechet. Singurul care rezista la scărmăneală era George Sturza, mezinul Olgăi Sturza, fiind acest flăcău un sportiv complet, deci voinic și leal.

Cînd organizam lupte grecoromane, George, cu privirea lui albastră, deschisă pînă în suflet, ne propunea:

- Accept să mă lupt cu trei deodată, dar fără Stere. Această rezervă a voinicului clasei m-a făcut să-l privesc cu și mai mult respect pe tăcutul și retrasul nostru coleg Stere Ernest, pentru ca, pe parcurs să-l îndrăgesc pentru alesele lui calități sufletești, mai ales că nu era tocilar și nu făcea uz de catalog. Astfel, am putut constata că, deși de o forță fizică neobișnuită, campion la înot, Ernest n-a avut, în decursul anilor, nici un diferent dintre cele pe care eu le căutam cu lumînarea ca să ajung la bușeală. Se pare că disprețul lui pentru violență, zîmbetul veșnic prietenos și calmul rostirii în orice împrejurare - la lecție sau între colegi - m-au influențat, și mai tîrziu mi-am dat seama că - de fapt - el a fost un model de comportament pentru mulți dintre noi. În orice caz, nu știu alt coleg internist care să fi avut o dezvoltare atît de armonioasă și sigură, fără crize și hiatusuri, deși viața nu i-a fost deloc lină. Cînd era încă mic, părinții săi, respectiv Agripina Stihi și dr. Aristide Stere, s-au despărțit și recăsătorit, întemeind familii noi. Ernest, legat afectiv de ambii părinți, a rămas la mijloc. Locuia cu mama, între Iași și Uricani, verile le petrecea pe litoral, unde tatăl său conducea un sanatoriu, dar cel mai la el acasă se simțea în disciplina internatului.

A doua surpriză pe care ne-a oferit-o colegul Stere Ernest a fost într-o șezătoare artistică de sîmbătă seara, cînd un elev care studia și la Conservator și urma să execute la pian o nocturnă de Chopin a întîrziat. Denunțat de un prieten, Ernest s-a urcat pe scenă și a cîntat cu atît talent și gingășie, încît sala l-a ovaționat îndelung.

Acum, adică în vara lui 1976, cînd stăm amîndoi la măsuța de sub cireș, îi amintesc de cele două plăcute surprize. Uitînd pentru moment de capriciile inimii, Ernest simte nevoia, pentru prima dată, să se confeseze.

"Condiția sportivă o am datorită tatei, grecotei îndrăgostit de mare, iar cu muzica m-a împrietenit mama, o pianistă de mare talent. A urmat Conservatorul, fără să spună acasă, familia Stihi avînd prejudecăți. Abia după ce-a terminat i-a anunțat că e absolventă a clasei de pian și le-a oferit un concert. Au fost înțelegători cu condiția să nu cînte în public. Eu am călcat atunci, la liceu, consemnul familiei". Și filozofia? - întreb. "Probabil boală elină. Apropo de asta, să-ți arăt un catren pe care mi l-a dedicat o promoție la absolvirea facultății, de fapt ar fi sfatul meu pentru dînșii: "De-acum începe viața, și chiar de știi franceza/ să-l ai și pe Socrate în gîndurile tale,/ iar dacă mici necazuri îți tulbură asceza,/ să le citești și lor «Doctrinele morale». Precum vezi, prin Socrate mă cam înrudesc cu filozofia, și prin filozofie am trecut mai ușor prin viață".

Dacă e adevărat că Ernest Stere a trăit numai pentru filozofie, toate celelalte sarcini ale gospodăriei preluîndu-le de bună voie și nesilită de nimeni doamna sa, Felicia, nu mai puțin adevărat e că, fiind o fire secretă, s-a consumat cît trei lăcrimoși care se lamentează și se războiesc cu zeii. Cînd avea 24 de ani i-a murit mama, și atunci și-a dat mai bine seama ce mult o iubise. De altfel, fizic și caracterologic semăna enorm cu dînsa: voluntară, indubitabilă, cinstită pînă la fanatism. Tăncușa din bărbie de la ea o moștenise, și în acea mică gropiță se aduna toată albăstreala durerilor intime. În rest, orice ar fi intervenit, chiar după ce ieșise la pensie, profesorul călca la fel de milităreste, corect, dîrz, privindu-și interlocutorii deschis în ochi.

Ernest Stere împreună cu tatăl său, dr. Aristide Stere

Chiar de la nașterea "Cronicii" a fost solicitat să-i devină colaborator, și primul său articol, "Este frumusețea un lux"?, a apărut în numărul 5, fiind scris ca urmare a unei discuții purtate în redacție privind relațiile dintre estetic și moral. Convins, ca și Le Corbusier, că "frumusețea veritabilă a unei case constă în comoditate, și nu trebuie admis nici un spațiu cu menirea doar de ornament, Ernest Stere pledează pentru considerarea frumosului nu doar ca un lux, un joc inutil, ci ca o condiție a fericirii și a împlinirii noastre spirituale. "Jocul se transformă în artă, susținea dînsul, din momentul în care fantezia disciplinată de rațiune devine creatoare de valori sociale". Oaspete plăcut al redacției noastre, mai ales că se angrena în discuții libere, totdeauna ne rămînea ceva din întîlnirile cu profesorul de filozofie. Și cum știam că unii dintre universitarii științelor exacte cochetau în secret cu poezia (Jules Nițulescu, Al. Claudian, I. Curievici, Cristofor Simionescu), l-am suspectat și pe Ernest, aflînd, nu cu surprindere, că versifica spontan poantele lui blajine. Astfel, unei prietene grăsulii care schia prost și cădea mereu, i-a dedicat un catren: "Sportivă pasionată,/ Schiezi ca-n povești,/ Însă ești pre atașată,/ De cele pămîntești". Iar doamnei sale, profesoară de franceză, dar obligată să predea româna și mereu în alertă să nu greșească în analizele sintactice, i-a scris pe șervețel la masa de revelion: "La anul și la mulți ani! Pe urarea asta, nu dau doi bani,/ Căci vă rog să-mi spuneți, explicați-mi faptul: Unde e subiectul? Care-i predicatul?"

Acum cînd măsuța lui de sub cireș stă povîrnită sub noianul frunzelor însîngerate de brumele toamnei și pianul reflectă în oglinda lui de abanos schița pe care i-a încercat-o cîndva pictorița Florica Sterian, fac un nou popas în biroul încărcat de cărți afișate. Din volumul său "Doctrine și curente în filozofia franceză contemporană" cade o fițuică. E un catren trimis de studenți profesorului stimat și iubit: "Ca un istoric prob, dar tot filozofînd,/ Ați adunat în carte eon după eon, / De-ați fi șef de catedră și în eternitate,/ Cît de respectuos v-ar saluta Bergson!"

Nu m-ar mira să fie așa. ■

BREVIAR PLASTIC

Femeia cu pălărie - pește

Val GHEORGHIU

L-am așteptat pe marele Picasso în gara Nicolina. Nu în gara mare! Sunase la telefon - vocea lui de scapet - nu în gara mare, mi-i groază de public, la Nicolina! L-am așteptat la Nicolina. Era chiar în anul în care desenase porumbelul păcii și se știa că luase bani grași pe el. De la ruși? am îndrăznit să-l întreb la cîțiva pași de gară, după ce-și aburcase-n spinare șevaletul și rucsacul, chiar de la ruși? Da, a spus ritos Picasso, chiar de la ruși, în copeici, dom'le. Aha! am înțeles eu și eram aproape mîndru că, dintre pictorii ieșeni, eram primul care știa, acum, chiar din gura diavolului secolului că fusese plătit în copeici. După ce-am mai făcut cîțiva pași în spatele gării (era ora șapte), l-am întrebat ce luăm pînă la hotel, un taxi (taxiurile erau rare, asta era în șaiseci și cinci), o trăsură (mai erau cîteva, clandestine). Nu, a spus Picasso, o luăm pe jos, o viață am bătut Europa pe jos, uite, cu mocasinii ăștia, și mi-a arătat cu degetul lui genial mocasinii pe care strălucea stins marca Lord. La Podul de Piatră, s-a oprit ca trăsnit: Ce face Hatmanu? Ce să facă... bine. Bine, a spus Picasso și și-a schimbat șevaletul pe umărul drept, rucsacul pe stîngul. În dreptul Băii Turcești, m-a oprit: Ține-te puțin de șevaletul meu, a zis. În momentul în care i-am atins șevaletul, șevaletul lui Pablo, oho! perioada albastră, perioada roz, oho! deci, cum i-am atins șevaletul, n-am mai simțit caldarîmul sub picioare, m-am uitat la andaluz, eram de-acum, amîndoi, la un metru, la doi, la trei, deasupra pămîntului; mă gîdila ceva la călcîie; m-am uitat. Aveam acolo niște aripioare verzi, verzi ca elitrele de libelulă, Pablo avea și el elitre la călcîie; mă privea cu ochii lui mari, de fachir, și rîdea; era prima dată cînd îl vedeam rîzînd, ce rîs! Am trecut pe deasupra Mitropoliei (orologiul arăta de-acum opt), am luat-o pe la Teatru, unu' de-acolo, de jos, cred că era Blehan, a strigat la mine: Măăă, dă-te jos, c-ai să cazi! Mai mult ca sigur că mă vedea numai pe mine. Deasupra Maternității l-am întrebat pe Pablo: Încotro? nu mergem la sediul Uniunii Artiștilor Plastici? (fusese deja programată - la nouă - o întîlnire cu spaniolul). Nuuu, mi-a răspuns Picasso, ferindu-se de-o cioară care venea din sens opus, nu, mergem în Turnul Goliei. Aha! am zis. Și am coborît în curtea Goliei. Pe lîngă noi a trecut, închinîndu-se, femeia cu pălăria - pește. Am salutat-o amîndoi cu respect: era teribil de șic și mirosea tare a verni. Pe scări, hăp, hăp, sus, în turn, lîngă marele clopot pe care scria - Doamne iartă-mă! - sex and violence. Aici, Picasso și-a dat jos șevaletul și rucsacul, și-a deschis trusa de culori, dar n-a început să picteze; s-a așezat pe trepiedul lui minuscul, s-a scotocit în buzunare. L-am întrebat cu jenă: Ce căutați?, iar el mi-a răspuns cu zicerea lui celebră: Eu nu caut, eu găsesc. A scos un dolar și mi l-a întins: de la noi mai puțin, de la Dumnezeu mai mult! Am înțeles că trebuie să-l părăsesc și i-am sărutat dreapta făcătoare de minuni.

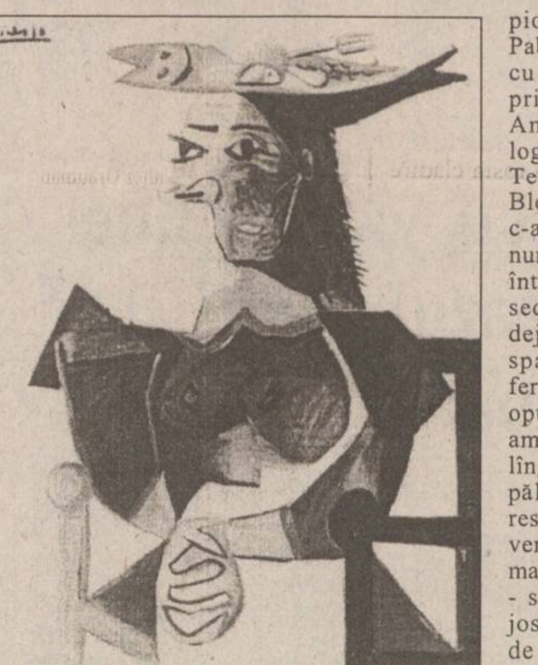

Pablo Picasso: "Femeia cu pălărie - pește"

De cîte ori mi-i dor de Picasso, urc în Turnul Goliei. ■

UNGHIUL DE TRAGERE

Două forme de nostalgie

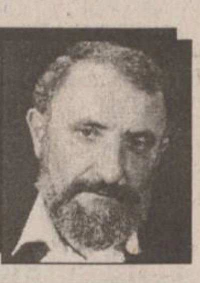

Val CONDURACHE

Discursul opoziției, centrat pe o ideologie de dreapta, va găsi cu greu o audiență mai mare de 47% în electoratul românesc. Aș zice chiar că și acest 47% din opțiuni nu se datorează prezenței la vot, ci absenteismului. Nehotărîții și absenții stau în așteptare din două motive: 1) nu au găsit un partid de stînga pe care să-l crediteze cu speranțele lor; 2) sînt descumpăniți atît de promisiunile partidelor de guvernămînt, cît și de economia de piață, către care îi îndeamnă toate partidele. Nu are rost să ne iluzionăm. Aproape o treime din electorat are motivele ei de nostalgie, iar dacă Moscova ar da din nou un semn (nu-l va da: și acolo liderii comuniști au devenit miliardari, nu mai au motive să se teamă că li se va face controlul averii!), s-ar întoarce bucuros la un comunism cu față umană.

Există două categorii de nostalgici și două forme de nostalgie.

Din prima categorie fac parte muncitorii care-au lucrat în anii '80 în întreprinderi, pe atunci, bine organizate și rentabile. Proveniți de la sate, ei aveau salarii mai mari decît personalul din administrație și din sectorul financiar-contabil. Lucrînd în acord, cîștigau aproape de două ori mai mult decît angajații cu studii superioare. Venind de la țară, după cursuri de calificare la locul de muncă - între șase luni și un an - ei mai primeau de "acasă" un coș cu ouă, un purcel, lapte, brînză, mălai și cîteva păsări. Au fost cîțiva ani în care muncitorii calificați o duceau destul de bine în România, și-au cumpărat apartamente la bloc, mașini, au făcut concedii la mare. N-au avut de unde să știe care sînt deosebirile dintre un stat "în curs de dezvoltare" și o țară "dezvoltată", iar doctrinele economice sau politice nu i-au interesat, după cum nu-i interesează nici acum. Această categorie a pierdut nu numai niște privilegii materiale incontestabile, dar și siguranța zilei de mîine. Un muncitor cu douăzeci de ani vechime știa că-l așteaptă un salariu mai mare, după care urma să se retragă la pensie, sărbătorit de întreg colectivul. Va locui la oraș, într-un apartament la bloc, dar ori de cîte ori va simți nevoia să se întoarcă la bucuriile simple ale vieții, va lua o cursă locală și în două ceasuri va fi "acasă", la țară, unde va putea pune mîna pe sapă, ca să se recreeze. Ultimii ani ai dictaturii, atribuiți în principal influenței nefaste pe care Elena Ceaușescu a avut-o asupra bărbatului ei, n-au șters cu totul amintirea unei "perioade de aur".

A doua categorie de nostalgici și-a luat ca punct de reper anul 1990. Atunci s-au restituit "părțile sociale" și oamenii necăjiți s-au trezit în buzunare cu o groază de bani, atunci - înaintea promulgării Legii fondului funciar - țăranii s-au trezit, fiecare, cu o jumătate de hectar de pămînt, din care se puteau întreține și familiile lor, fără grijă de impozite, fără drame ale pămîntului, consumate în litigii și crime, fără nevoia de a plăti un tractor, să are zece hectare. Prima tranziție, foarte asemănătoare cu "perestroica", a provocat și mai provoacă nostalgii. Dacă aceste două categorii de nostalgici se vor duce la vot, stînga va avea de ales între comunismul cu față umană ori socialismul "de piață"!

În categoria nehotărîților ori a absenteiștilor intră și tinerii, de care nimeni nu se ocupă, de fapt. PDSR creează organizații "de bază", amintind izbitor de UTC, în care sînt atrași oportuniștii născuți, iar nu făcuți. E un talent și ăsta, dar nu îi este dat oricui să aibă, de la 20 de ani, simțul parvenirii. PNȚ-CD a avut flerul să creeze organizații de tineret, dar le-a ținut atît de departe de factorul de decizie, încît și le-a ridicat în cap. Toată opoziția a aniversat 5 ani de la fenomenul Piața Universității, dar liderii i-au uitat pe tinerii care au creat-o de fapt. Și la stînga și la dreapta renaște politicianismul. Studenții se ascund în biblioteci, caută cu înfrigurare Cărticica șefului de cuib și încropesc în grabă o micuță organizație legionară, pe care SRI o preia imediat în vizor.

Cam ăsta este tabloul nostru politic, din care, după cum se vede, aproape o treime nu se exprimă în sondajele de opinie. PDSR se chinuie să nu-și piardă aliații, care, la un loc, nu-i aduc mai mult de 20 de procente; opoziția, în întregul ei, calculează fiecare procent căzut din dreapta ori din stînga, în ideea alternării la guvernare, în vreme ce 33% din electorat stă de o parte, valorînd, de-ar fi să se hotărască pentru un singur partid, mai mult decît partidului majoritar. ■

CĂRȚI ȘI ZILE

De la "conjurația mediocrilor" la "conjurația imbecililor"

■ ***noi apariții editoriale comentate de Liviu ANTONESEI***

Goma vine în forță!

După ***Adameva*** la ***Loreley*** și ***Justa*** la ***Nemira,*** iată o a treia carte a lui Paul Goma a sosit în librării. Mă refer la ***Scrisori întredeschise. Singur împotriva lor.*** Biblioteca revistei "Familia", Editura ***Multiprint,*** Oradea, 1995. Încet, încet, opera lui Goma se prezintă în fața ochilor noștri și nu vom mai putea să nu ținem seama de volumul și importanța ei. Ca tot ceea ce scrie Goma și cartea de față este un protest, un protest reiterat vreme de trei decenii, împotriva mediocrității noastre. În opinia lui Goma, există un fel de "conjurație a mediocrității", care explică instalarea și menținerea comunismului și împotriva acestei conjurații el nu a încetat să protesteze. Volumul de față cuprinde producția epistolieră a lui Goma, de la scrisorile din anii 1970 adresate lui H. Böll, "organelor conducătoare ale Uniunii Scriitorilor ", membrilor "Chartei '77" ori lui Nicolae Ceaușescu și sfîrșind cu scrisorile din '90, destinate lui Ion Iliescu, "compatrioților" ori lui Pierre Emmanuel. În scrisori, Goma este încă mai virulent și mai neiertător decît în romane. Aici, nu mai are nevoie de vreun "alibi artistic" și spune lucrurilor întotdeauna pre numele lor, indiferent cît de neconvenabile ar fi acestea. Iată, de pildă, fragmentul extras de editori pe cea de-a patra copertă a volumului:

"Eu nu am acest talent curat - românesc: nu pot lua de la-nceput atîtea vieți cîte îmi indică tovarășul Ceaușescu, ori tovarășul Iliescu. Am o singură viață, cu ea de gît mor. Viața mea este memorie - și vorba celuia: chiar viceversa". Cunoaștem o parte din scrisori, din presa străină ori din cea a exilului, pe altele le-am citit după 1989, pe unele chiar le-am publicat în ***Timpul***. Însă lectura întregului corpus epistolar de atitudine politică a lui Paul Goma a avut și asupra mea un efect copleșitor. Iată o experiență de lectură pe care o recomand, fără ezitare, oricui și tuturora. Cu siguranță, altfel va înțelege cititorul tot ceea ce s-a petrecut în România ultimei jumătăți de secol. Goma nu iartă, dar mai ales, deosebit de noi, el nu uită. Și e foarte bine. Cineva trebuie să funcționeze ca depozitar al memoriei noastre, mai ales atunci cînd principala noastră preocupare pare a fi uitarea. După cîte știu, se află la o editură trei masive volume de jurnal ale lui Paul Goma. Cînd vor apărea, mă tem că pînă și aceste corozive scrisori ni se vor părea de o tandră blîndețe!

Geniile mor, de obicei, la tinerețe

John Kennedy Toole s-a sinucis la 32 ani, după ce a scris genialul roman ***Conjurația imbecililor.*** Faptul că romanul a putut ajunge în mîinile cititorilor se datorează numai mamei sale, încăpățînării cu care aceasta a susținut cauza unei cărți menite uitării, rătăcirii. Însă această încăpățînare a reușit să atragă admirația și sprijinul lui Walker Percy, profesor la ***Loyola University,*** care a lansat cartea pe orbita editării, receptării și gloriei. Profesorul are dreptate: "***Conjurația imbecililor*** este o realizare literară majoră, o uriașă reprezentare comico-satirică-tragică a vieții în New Orleans. Da, e o comedie pură, dar nu o zăpăceală ilară, ci o farsă bubuitoare, de dimensiuni falstaffiene". De altfel, la apariția primei ediții americane, revista editorilor americani, ***Publishers Weekly,*** constata concis și pertinent: "Un roman care poate fi scris o dată la un secol. Toole a fost atins de aripa geniului."

Nu voi povesti nimic din roman, pentru că nici nu se poate povesti fără a-i răpi imensul farmec narativ și stilistic. Îl recomand însă cu toată căldura de care sînt capabil cititorilor. Nu vor avea ce regreta, ba dimpotrivă. Walker Percy, în prefața romanului, își exprimă părerea de rău că un autor precum Toole și-a întrerupt, datorită morții voluntare, opera după acest volum. Sigur că regretul său este motivat, orice moarte timpurie este regretabilă. Însă în ceea ce privește opera, este foarte greu de crezut că romanul de față ar mai fi putut fi depășit. Este o carte genială, însă irepetabilă și, probabil de nedepășit. ***Conjurația imbecililor*** este un mare roman într-o literatură, cea americană, care a dat cîteva sute de romane mari numai în acest secol. Faptul că a primit ***Premiul Pulitzer*** nu mai are nici o importanță!

CHIAR IERI
A APĂRUT
MOLDOVENEASCĂ
PUBLICAȚIE DE EXPRESIE
ȘI CIRCULAȚIE NAȚIONALĂ
BOMBA DE CAUCIUC
DIN SUMAR

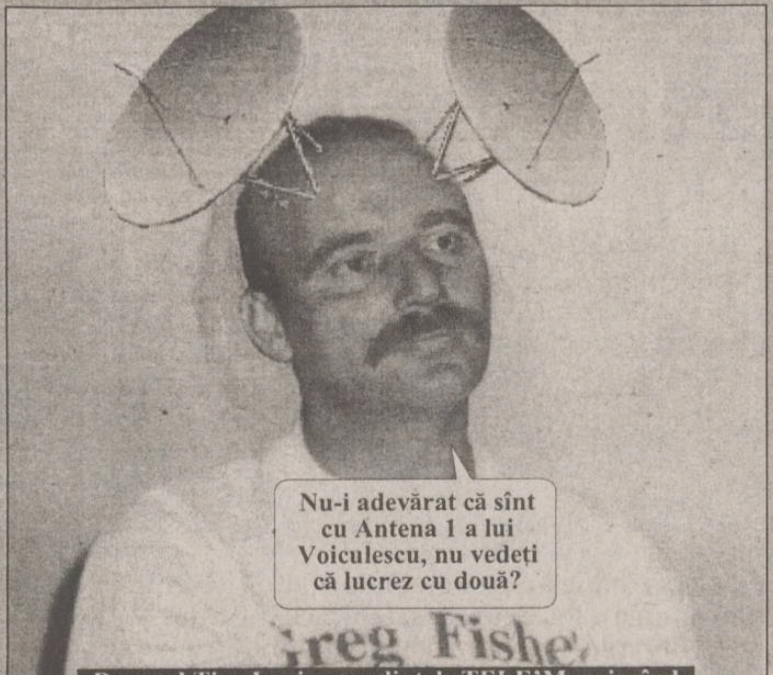
Nu-i adevărat că sînt cu Antena 1 a lui Voiculescu, nu vedeți că lucrez cu două?

Domnul Ticu Isari, președintele TELE'M, prinzînd Postul Crăciunului și Postul Paștelui

Tavi, am băut în China la rachiu de Gin-Seng, încît mi se pare c-o să guvernez o mie de ani
Da' la remanieri nu te doare capu' oleacă?

Octav Cozmîncă, ministru secretar dactilograf de stat, însărcinat cu demiterea primarilor opoziției, punînd la cale cu Ginsengoiu o guvernare de 8-12 secole

CARNETUL ZILEI

VREMEA

13° - 28° C

■ Vremea se va ameliora din punct de vedere al precipitațiilor, cerul va fi variabil, cu unele înnorări după amiază cînd, doar izolat, se vor semnala averse însoțite de fenomene electrice. Vîntul va sufla slab la moderat din sector nordic. Temperaturile minime vor fi de 13°-17°C, iar cele maxime de 24°-28°C. **(Gheorghe CANACHE - Centrul de prevedere a vremii Bacău)**

CALENDARUL CREȘTIN-ORTODOX

✝ Sf. prooroc Ilie Tesviteanul.

FARMACII DE GARDĂ

Farmacia nr. 2, Piața Unirii (tel. 116029).

SPITALE DE GARDĂ

Spitalul "Spiridon" (tel. 142730): Clinica a II-a Medicală; Clinica I Chirurgie;

Maternitatea "Cuza Vodă" (tel. 143320).

TELEVIZIUNEA NAȚIONALĂ

TVR 1

7,00 La prima oră; Știri ROMPRES; Buletin meteo; Gimnastica de dimineață; Informatii utile; Desene animate (I); Autografe muzicale; Trei minute pentru sport; Bursa locurilor de muncă; Aparitii editoriale; Cronica soselei; Ce spun astrele; Sfaturi practice; Dedicatii muzicale; Calendar; Desene animate (II); Actualități; La prima oră cu...; Puncte cardinale; Revista presei; Maxima zilei ■ **9,20 Film serial (r): Santa Barbara** (SUA). Episodul 192 ■ **10,05 Film serial (r): Aur și Noroi** (Spania, 1992). Episodul 92 ■ 10,55 Desene animate ■ 11,20 Videolexicon; Simeria - parcul dendrologic; Subsidiaritate; Sculptură populară în lemn; Scoici; Carol Popp de Szathmary ■ **12,00 Ecran de vacanță; Bravo, Bravissimo!** Un spectacol-concurs pentru copii, realizat de Televiziunea italiană ■ 13,10 1001 Auditii: Integrala capodoperelor ■ 14,00 Actualități ■ 14,10 TVR Iasi. Est Meridian ■ 15,00 TVR Cluj-Napoca; Panoramic; Studioul Vacantei; Desene animate: "Cocotte minute" (III); Music Shop: noutăți cu formatii și solisti de muzică usoară ■ 15,45 Mozaic columbian ■ 16,00 Actualități ■ **16,10 Divertisment internațional** cu: Elsa, Riccardo Fogli, Hervé Vilard, Nick Kamen și trupa de balet de pe Broadway ■ 16,25 Acești pătimasi minunati... Unica revistă TV din România a Vînătorilor și Pescarilor ■ 16,40 Sub semnul întrebării. Este usor să fii proprietar? ■ 17,40 Milenium; Europa secolului XX. Identitate și schimbare. Emisiune realizată cu prilejul Simpozionului româno-polonez, Sinaia, 1995. ■ 18,25 Desene animate: Apărătorii Pămîntului ■ 18,50 Tragerile LOTO 5/40 și Excepțional Expres ■ 19,00 Medicina pentru toti. Infectiile de focar: rinite si faringite de sezon; Aplicatii imediate în chirurgie ■ **19,30 Film serial pentru tineret; California visează** (SUA, 1994). Episodul 51 ■ 20,00 Actualități; Buletin meteo; Telesport ■ 20,45 Publicitate ■ **20,50 Film serial: Valea păpușilor** (Valley of the Dolls, SUA 1994). Episodul 8 ■ 21,40 Reflecții rutiere. Emisiune realizată în colaborare cu Politia Capitalei ■ 21,55 Studioul economic; Somajul, o fatalitate pentru economie? ■ 22,35 Interpreti ai muzicii populare: Angela Buciu ■ 22,55 Simpozion. Revistă de literatură si arte ■ 23,40 Actualități ■ **23,55 Turul Franței la ciclism.** Rezumatul zilei ■ **0,05 Seriale de neuitat: Familia Palliser** (The Pallisers, Anglia, BBC). Episodul 25.

TVR 2

7,00 La prima oră ■ 9,20 Ora de muzică: Confluenta artelor; "Anotimpurile" de Antonio Vivaldi, în ambianta expozitiei pictorului Mircea Ciobanu. Interpretează Orchestra de Cameră "Concerto" a Academiei de Muzică din București. Soliști: Anca Ionită, Cristina Sînmărtinean, Tudor Pană, Cristian Popescu ■ 10,05 Caleidoscop; Destinatii de vacantă - Egipt; Celebre resedinte ale lumii - Chateau de la Verrerie, Franta (NBC Super Channel); Activitatea managerială: Resursele umane ale managerului (Worldnet USIA) ■ 11,30 Desene animate; Cartea junglei ■ 12,00 Noi frontiere (r) ■ 12,40 Documentar. Adevărata poveste a lui Antonin Artaud. Partea a II-a (Arte). ■ 13,15 Confluente (r) ■ 13,45 Ritmuri muzicale cu: Garcia Montes, Lorenzo Gonzales, Norma Duval și trioul: Rodrigo, Adolfo, Guzman (TV Spaniolă) ■ 14,00 Actualități ■ 14,10 Magazin social. Ne-ați sesizat, vă răspundem ■ **15,00 Film serial: Poliția intervine** (Police Rescue, Australia, 1993). Premieră pe țară. Cu: Gary Sweet, Sonia Todd, Steve Bastoni, Marshall Napier. Ep.1 ■ **16,30 Film serial: Și bogații plîng** (Mexic). Episodul 235 ■ **17,00 Ceaiul de la ora 5.** Invitat Doru Ioan Tărăcilă, ministru de Interne al României; Cine ajunge primul?; Test fulger; Moda. Rubrică de Zina Dumitrescu; Dictionar. Rubrică de prof. Stefan Cazimir; Surprize; Concursuri distractive; Camera ascunsă ■ 19,00 Emisiune în limba germană; Instantanee; Turneul Corului German în Râsnov; Sărbătoarea coroanei la Sibiu ■ 20,00 Documentar: Grădinile-tezaur ale Angliei. Partea I (NBC Super Channel) ■ 20,30 Actualitatea muzicală. Emisiune de Ivona Cristescu ■ 21,00 TVM. Mesager ■ 21,30 Sfinx. Emisiune-concurs, în care 4 temerari, atrasi de mister, încearcă să dezlege tainele Sfinxului ■ 22,00 Filmoteca de aur: Cu Tudor Arghezi despre Viena; Acasă la Henri Coandă; Margareta Pîslaru la vremea... consacrării ■ **22,30 Cinematograful de artă: Dragoste în Off** (Amor en off, Spania). Premieră pe țară. Cu: Monica Molina, Patxi Bisquert, Fernando Guillen Cuervo, Clara Badiola, Paco Merino. Regia Koldo Izagirre ■ 23,55 Stadion. Caleidoscop sportiv intern și international ■ 0,35 Divertisment muzical cu: Mari Trini, Norma Duval, Rafael Farima și grupurile "Los Chicos" și "Arcii" (TV Spaniolă).

TELEVIZIUNI LOCALE

TVR IAȘI

Pr. I, 14,10 - 15,05, Est Meridian Magazin: Note, știri și reportaje din Moldova ■ Punctul pe "i": Apel către instanțele judecătorești - anchetă de Carla Tompea ■ Pro natura: Protecția mediului în județul Iași - rubrică de Carmen Olaru ■ Vedete în recital ■ Sport ■ Videoclipul emisiunii.

EUROPA NOVA

10,05 Mati Nova. Emisiune-magazin ■ 11,00 Lumea la microscop. Danzantes; Palazzo Vecchio din Florenta; Cronicile computerelor ■ 12,00 Infonova ■ 12,10 Film: "Secretul bancurilor de nisip" (r) ■ 13,40 Credință și cultură ■ 14,10 Închiderea programului de dimineață ■ 17,00 Deschiderea programului ■ 17,05 Veniti cu noi la cinema ■ 17,30 Agora .Votul uninominal - o soluție? (masă rotundă) ■ 18,15 Euromusic ■ 18,25 Clubul lui Gogosneață ■ 18,30 Desene animate ■ 18,55 Publicitate ■ 19,00 Infonova ■ 19,35 Fată în fată ■ 19,55 Videoclip '95 ■ 20,30 Vademecum. Medicina traditională chineză (I) ■ 20,55 Publicitate ■ **21,00 Film: "Pe marginea prăpastiei"** (prod. SUA; regia Kevin Brodie. Cu Thomas Howell, Tia Carrere). Fost pilot de Formula 1, retras în urma unui accident, Micky Stewart își deschide un hotel în Mexic, împreună cu un prieten. Afacerile încep să meargă prost cînd mafia mexicană intervine, cerîndu-le să plătească o taxă pentru hotel ■ 22,30 Infonova ■ 22,40 Aici Europa Nova (talk-show). Solidaritatea - un cuvînt uitat? ■ 23,40 Magazin sportiv

TELE'M

6,30 Deschiderea emisiei ■ 7,00 Total'M - stiri ■ 7,30 Observator - emisiune de informatii, stiri interne si externe, realizată de Antena 1 București ■ 8,30 Ecran de vacanță: Clochemerle (comedie) ■ 10,00 Film serial: "Răzbunarea", ep. 104 (r) ■ **11,00 Film artistic: "Inocentul"** (dramă). Regia: Luchino Visconti. Cu: Giancarlo Giannini, Laura Antonelli. O tragedie ce înfățisează povestea unui nobil sicilian, care cade în melancolie, pierzîndu-si astfel si liniștea. ■ 12,45 Închiderea emisiei ■ 17,30 Deschiderea emisiei ■ 18,00 Total M Stiri ■ 18,20 Muzică și publicitate ■ 18,30 Fotbal mondial ■ 19,00 Fatetele multiple ale tranzitiei. Emisiune realizată de Domnita Bistriceanu ■ 19,30 Documentar Worldnet ■ 20,00 Desene animate ■ 20,30 Film serial: "Răzbunarea", ep. 105 ■ **21,30 Film artistic: "Dansînd în ritm de rock-'n'roll".** Regia: Allan Arkush. Cu: Renee Zellweger, Patricia Childress. În anii '50, rock'n'roll-ul este regele muzicii, iar Susan, o adolescentă a acelor ani, consideră muzica viata ei, speranta, dragostea si libertatea. Prin rock ea speră să scape de cotidianul monoton oferit de micul orășel în care locuiește ■ 23,00 Film artistic: "A doua sansă" (comedie).

RADIO NORD-EST

5,30 - 10,00 Micul dejun. Emisiune matinală de informații și muzică, știri din actualitatea locală, informatii utilitare, horoscop, sfatul medicului, informații economice, concursul dimineții, relatări din diferite puncte ale orașului (6,00 - 6,30 Buletinul de știri si programul Actualitatea, preluate de la BBC). Realizatori: Cătălin Lenta și Cătălin Elisei ■ 10,00 - 14,00 Fir direct. Timp de patru ore în contact direct cu viata orașului, informații din actualitatea locală, răspunsuri la întrebările ascultătorilor, concursuri și muzică ■ 14,00 - 14,30 BBC. Buletinul de știri și Actualitatea ■ 14,30-18,00 Turnul de control. Cea mai importantă emisiune informativă a zilei ■ 14,45 Paralela Sport ■ 16,30 Puls Nord-Est - reportaje, interviuri, relatări din actualitatea locală si națională ■ 17,30 Financiarul - rubrică de informații economice, muzică. Realizator: Ovidiu Șimonca ■ 18,00 - 19,00 BBC Buletin de știri și Actualitatea ■ 19,00 - 21,00 Buzduganul de seară. Emisiune de divertisment, muzică și concursuri. Realizatori: Livia Susanu și Daniel Buzdugan ■ 21,00 - 21,30 BBC. Buletin de știri și Actualitatea ■ 21,30 - 22,00 Puls Nord-Est - ediția de seară ■ 22,00- 00,00 Punct pe "i".Emisiune talk-show pe probleme de actualitate. Realizator Ovidiu Șimonca ■ 0,00 - 1,00 Muzică de catifea. Muzică diafană si catifelată pentru suflete sensibile. Realizator Sandi Leonties ■ 1,00 - 3,00 Rob Mc Lean Show - VOA EUROPE ■ 3,00 - 4,15 Albumul nopții ■ 4,15 - 5,00 Jazz - VOA EUROPE ■ 5,00 - 5,30 Ritmuri de înviorare.

TELECABLE

9,00 Deschiderea emisiunii ■ 9,05 Show maraton pentru cei mici ■ 12,00 Film: "Primejdie mereu prezentă" ■ 13,30 Film: "Atunci cînd nimeni nu te ascultă" ■ 15,00 Film: "Paternitate" ■ 16,30 Film: "Suflet sudist" ■ 18,00 Film: "Primejdia dragostei" ■ 19,30 Film: "Era un băiețel" ■ 21,00 Film: "Sacrul inocentilor" ■ 22,30 Film: "Nimic pe dedesupt" ■ 0,15 Penthouse (sexy) ■ 0,30 Film: "Teroare pe peronul 9"

DIN TELEFOANELE, SCRISORILE ȘI AUDIENȚELE ZILEI

Rubricile "Din telefoanele, scrisorile și audiențele zilei" și "Ultimul vagon poștal" au menirea de a asigura un dialog direct între cititori și reprezentanții principalelor instituții publice. În cadrul acestor rubrici cititorii își pot exprima opiniile în legătură cu diverse probleme locale și de interes național. Semnatarii scrisorilor sînt rugați să folosească un limbaj decent și să nu aducă acuzații nefondate.

Redactorul de serviciu răspunde apelurilor dvs. la numerele de telefon 271271 și 172557 la orice oră din zi și din noapte.

■ *Monografie dedicată profesorului D. Mangeron*

Gh. Costovici și Florin Poterasu ne trimit o notă prin care ne anunță un eveniment important: apariția monografiei semnată de N. Irimiciuc, cu titlul "D. Mangeron - un profesor între profesori". Tot în aceste zile, în patrimoniul bibliotecii Facultății de Matematică din Iași, fondată de profesorul Al. Miller, au intrat 100 de reviste de matematică din mai multe țări ale lumii. Într-una din aceste reviste, într-un articol de 15 pagini, doi matematicieni, unul din Varșovia, iar celălalt din Tripoli, caută soluții pentru ecuația denumită "ecuația lui D. Mangeron", publicată în urmă cu 30 de ani de către ilustrul profesor, într-o mare publicație de specialitate din Franța.

■ *Locatari rău-platnici*

Ne-au vizitat la redacție reprezentanții asociației de locatari P.T. Țuțora nr. 2, asociație care însumează peste 530 de apartamente și unde s-au ivit unele neînțelegeri între locatari și Regia de Termoficare. Necazurile se trag de la faptul că asociația datorează circa 18 milioane lei taxe de întreținere. Din situația prezentată ne-a reținut atenția că suma de 6,25 milioane lei (adică peste 30% din debit) este datorată de un număr de 29 de familii, reprezentînd numai 5% din locatari.

■ *Servicii și... deservicii*

Căldurile caniculare din ultima perioadă au mărit afluxul de cumpărători de sifoane și răcoritoare, mai cu seamă că în unele zone ale orașului a fost întreruptă alimentarea cu apă rece.

Un cititor al ziarului ne scrie cum știu unii întreprinzători să-și îndeplinească serviciile pentru care primesc bani.

Astfel, la sifonăria din piața Nicolina, firma "Ellen Top Sifoane", i s-a umplut recipientul cu apă clocită și acid pe sponci. Dacă a cerut lămuriri privind calitatea mărfii, a fost liniștit astfel: "Nu-ți place, nu bea!" În schimb, un alt punct de umplut sifoane, S.C. "Magic", de pe bulevardul Poitiers, l-a servit civilizat, prompt și de calitate corespunzătoare atît privind temperatura lichidului, cît și a conținutului de acid.

■ *Anunț pentru elevi*

Am mai inserat în ziarul nostru anunțul asociației civice "Copiii pentru copii", privind organizarea taberei "Bucovina '95". În cele ce urmează, facem cîteva precizări.

Tabăra organizată la Vatra Moldoviței - Suceava între 1-15 august mai are disponibile 10 locuri.

Condițiile sînt aceleași: elevi ieșeni din clasele a VII-a - a XII-a, cu medii peste 8,50 sau cu nota 10 la desen și purtare, acordul scris al părinților și 3-5 lucrări proprii la desen, pictură etc.

Termenul de înscriere este pînă duminică, 23 iulie 1995, la ora 13,00. Înscrierea candidaților se face de luni pînă vineri între orele 12-14, iar sîmbătă între orele 10-13.

Sediul asociației: strada Zmeu nr. 3, cam. 1, parter, în fosta clădire Constructorul - Miorița.

■ *Chin pentru locatarii din zona Poștei*

Iuliana Văleanu, din strada V. Alecsandri nr. 9 A, ni s-a plîns că, în ciuda demersurilor făcute atît de locatarii din blocul său, cît și din blocurile învecinate, în spatele Poștei din strada Cuza-Vodă se produce un vacarm îngrozitor, zi și noapte. Zgomotului permanent de motoare, norilor de gaze de eșapament li se adaugă limbajul mecanicilor și șoferilor care atentează la bunul simț.

■ *Consumuri diferențiate, plata la fel*

Petru Chiriac, din bulevardul Dacia 23, ne-a invitat să verificăm calculul său din care rezultă că în zona unde locuiește locatarii primesc apă caldă circa 50 de zile pe an, în timp ce un coleg al său, locatar în blocul de lîngă "Casa Cărții", are apă aproape 365 de zile, cu apartament la fel de mare. Petru Chiriac plătește lunar aceeași sumă pentru apă caldă ca și colegul său de lîngă "Casa Cărții".

■ *N-au reparat strada*

Cetățeanul ***Alexandru Ameiroaie*** ne semnalează că pe strada Vîntu, din cartierul Tătărași, s-au reparat conductele de apă avariate, fără a se reface apoi îmbrăcămintea străzii. Strada fiind în pantă, apele scurse din ploile torențiale au spălat pămîntul și spărturile din asfalt, așa încît acolo este un adevărat dezastru.

Constantin IURAȘCU
Teo POPESCU

TELEVIZIUNE PRIN SATELIT - RECOMANDĂRI

RTL

■ 15,05 Hobby-ul ei este crima. Un complot diabolic (s.p. SUA 1993/94), cu Angela Lansbury, Dennis Boutsikaris, Robert Desidero, regia Walter Grauman
■ 22,15 Petru și Pavel. În numele Domnului! (s. Germania, 1993) cu Helmut Fischer, Hans Clarin, Ilse Neubauer
■ 23,15 Spitalul de Urgentă. O noapte linistită (s. Germania 1995) cu Henner Quest, Kerstin Reimann, Matthias Haase, regia Alan Wareing

TF1

■ 23,15 "Operatiunea «Dublu Zero»". Telefilm. Cu: Corey Haim, Brigitte Nielsen.
■ 0,55 Superforce (s): "Alphan Titan". Cu: Christopher Plummer. Cyrielle Claire.

2 France

■ 16,10 Al 82-lea Tur al Frantei
■ 21,55 Fiu de politist (f); regia: Igaal Niddam; cu: Bernard Verley, Sébastien Roch, Marie-Christine Adam.
■ 23,40 Miami Blues (co.p.), SUA, 1991; regia: George Armitage; cu: Alec Baldwin, Fred Ward, Jennifer Jason Leigh.

RAIDUE

■ 19,45 Hunter. Carbonizat.
■ 23,40 Star Trek - Deep Space Nine. Telefilm în premieră TV. Virusul lui Babele. Cu: Avery Brooks, Nana Visitor

7

■ 16,10 Străzile din San Francisco. Dovada lui Jimmy, SUA 1974 (s.p), cu Karl Malden, Michael Douglas
■ 18,30 Popeye marinarul (d.a)
■ 21,15 Cei patru gălăgiosi pe sosea, SUA 1982 (co), cu Chevy Chase, Beverly d'Angelo, Imogene Coca.
■ 23,10 C2 - Insecta ucigasă, SUA 1993 (f. fant.), cu Seth Green, Rosalind Allen, Alfonso Ribeiro.
■ 2,15 L.A. Law - Avocati, trucuri, procese. Lectii la Pol, SUA 1991 (s/r)

M6

■ 13,00 Ce vrăji a mai făcut nevasta mea?: "O memorie extraordinară" - f. s. cu: Elizabeth Montgomery, Dick York.
■ 14,25 Pasiune devorantă. Film, regia Steven Hillard Stern, cu: Yvette MImieux, Simon McCordkindale.
■ 21,50 Miracolul lupilor. Film de capă si spadă, productie Franta, 1961, cu: Jean Marais, Rosanna Schiffino.

amplificatoare
frecvențmetre
circuite de înaltă frecvență
link-uri
feed-ere
aparatură medicală
receptoare
CARCASE
distribuitoare
rack-uri
multimetre
mixere
TEKO
multimetre
osciloscoape
101 modele pentru
testere
interfoane
indicatoare digitale
emițătoare
amplificatoare de antenă
genaratoare de semnal
echipamente portabile sau staționare
telecomenzi auto, audio-video sau universale
etc

BRECO
Electric PULS
tel. 213284
fax 230094

RADIO NORD EST IASI

În această seară, la Radio Nord-Est, de la ora 22.00, punctul pe i

Cîte din problemele noastre pot fi rezolvate de primarului Iașului?

Trăim într-o lume în care problemele de zi cu zi ne copleșesc, ne blochează capacitatea de reacție și inițiativele individuale. Apelăm, de cele mai multe ori, la ajutorul celorlalți. Persoana de la care așteptăm cel mai mare ajutor, este primarului Iașului. Cîte din problemele noastre pot fi rezolvate de primarului Iașului?
În această seară, sunați la 142446 pentru a intra în direct cu primarul Constantin Simirad, care va răspunde la întrebările ascultătorilor.
Furnizarea apei calde, a apei reci, șomajul și problema locuințelor sînt cîteva din problemele emisiunii punctul pe i

realizator OVIDIU ȘIMONCA
tel. 211570

DIRECȚIA GENERALĂ A FINANȚELOR PUBLICE ȘI CONTROLULUI FINANCIAR DE STAT A JUDEȚULUI IAȘI

vinde la

LICITAȚIE

autoturismul ARO 320 carosat, cu numărul de înmatriculare 32-IS-158, fabricat în anul 1992.

Prețul de pornire a licitației este 8.411.040 lei. Autoturismul poate fi văzut zilnic, între orele 8,00 - 15,30, în curtea Administrației Financiare Iași.

Relații suplimentare se pot obțtine la tel. 135060, int. 333 sau 420.

Societatea AVATȚI, dealer RIGIPS-AUSTRIA

comercializează și execută
gama completă de finisaje interioare uscate
în sistemul GIPS CARTON:

- Pereți despărțitori
- Tavane suspendate
- Tavane casetate TECHOS
- Tencuieli uscate
- Set complet de scule și utilaje
- Accesorii electrice,corpuri de iluminat.

ASISTENȚĂ TEHNICĂ GRATUITĂ!
PREȚURI AVANTAJOASE, EXECUȚIE RAPIDĂ!

Relații la tel.032-270647, 032-174054,
Botoșani 031-528871

☎ TELEFOANE UTILE

☎ SALVARE: 961
☎ POMPIERI: 981
☎ POLIȚIE: Inspectoratul Județean Centrala 140720; Dispecerat 146666; Municipiu Centrala 140020 Dispecerat 146840/955 Ofițer de serviciu 146850; Serviciul Circulație - 140070.
☎ SERVICII MEDICALE MOBILE (asistență medicală de urgență la domiciliu): 113130/569, zilnic între orele 7,00-23,00
☎ AGENȚIA C.F.R.: 147673
☎ INFORMAȚII GARĂ: 146333
☎ AUTOGARĂ: 146587
☎ TAXICOM, dispecerat: 953, 146593
☎ AGENȚIA TAROM: 115239
☎ INFORMAȚII AEROPORT: 178126
☎ STAȚII PECO: Baș Ceauș - 176865; Aurel Vlaicu - 175872; Bucium - 132891; Crișan - 112182; Păcurari - 164142; Sărărie - 147480.
☎ A.C.R. - informații utile: 112345, 130177.
☎ DISPECERATE: R.A. Gaz-Metan - 141737; R.A. Apă-Canal - 142451; Renel - 147070, deranjamente - 929; Termoficare - 141956; R.A. Locuința - 112434; Telefoane - Deranjamente - 921; Protecția mediului - 147010.
☎ GARDA FINANCIARĂ: 114065, 112427.
☎ ADMINISTRAȚIA FINANCIARĂ: 143030
☎ NOTARIAT: 147574
☎ TRIBUNAL: 146300
☎ PROCURATURĂ: 212566
☎ CAMERA DE COMERȚ: 117757
☎ CENTRUL MILITAR JUDEȚEAN: 146370
☎ STATUL MAJOR JUDEȚEAN DE APĂRARE CIVILĂ: 147594
☎ HOTELURI: Moldova - 142225; Traian - 143330; Unirea - 142110; Continental - 114320; Sport - 137817.
☎ POLICLINICA CU PLATĂ: triaj informații - 117244
☎ OFICIUL JUDEȚEAN PENTRU PROTECȚIA CONSUMATORILOR: 145392.
☎ LABORATOR ANALIZE "PRO FAMILIA": 230431

Monitorul
cotidian de informații
Str. Smîrdan nr. 5 ■ Tel. 17.25.57;
271271; 271333; 271467 (centrala) ■
Fax 27.04.15
■ Publicitate tel./fax 14.47.76
■ REDACTOR SEF - Dan Radu
■ REDACTOR SEF ADJUNCT - Ovidiu Șimonca
■ SECRETAR GENERAL DE REDACTIE - Marius Cristian

SEFI DEPARTAMENTE:
■ Eveniment local: Toni Hritac (int. 110)
■ Investigatii: Vali Știrbu (int. 110)
■ Eveniment national si international: Cristian Racu (int. 110)
■ Economic: Costel Stroescu (int. 117)
■ Cultură: Dorin Popa (int. 109)
■ Sport: Nicolae Grecu (int. 107)
■ Redactor de serviciu: Constantin Iurașcu (int. 124)
■ Fotoreporter: Constantin Plop
■ Grafică: Lucian Amarii, Daniel Melinte
■ Publicitate: Cristina Labonțu (int. 122, fax 144776)
■ Difuzare: Mihai Tudose (int. 120)
■ Contabilitate: Antoneta Filip (int. 112)

ABONAMENTELE se pot face la orice Oficiu Poștal din țară.
MONITORUL figurează în catalogul Presei interne la poziția 838.

NORD-EST PRESS
- agenție de presă -
Str. Smîrdan nr. 5 ■ Tel. 17.25.57;
271271 (centrala) ■ Tel 14.56.10
■ EDITOR: Mona Dîrtu

EDITOR
NORD-EST
Str. Smîrdan nr. 5 ■ Tel. 17.25.57; 27.12.71
■ Fax 27.04.15
Director general: ALEXANDRU LĂZESCU
Director editor: FLORIN ZAMFIRESCU
Director de marketing: CEZAR CALUSCHI
Director executiv: GABRIEL RUSU

TIPAR OFFSET: MULTIPRINT, Iași str. Sf. Lazăr nr. 49

MONITORUL EXTERN

Expulzările continuă

Guvernul Franței repatriază 50 de cetățeni zairezi

Guvernul francez a repatriat 50 de cetățenii din Zair. Acțiunea face parte din operațiunile îndreptate împotriva imigranților ilegali. Zairezii au fost trimiși la Kinshasa, capitala acestui stat african, cu un avion charter. Demersul survine la zece zile după ce ministrul francez de Interne a anunțat că guvernul intenționează să-i trimită înapoi pe toți cetățenii străini ale căror acte nu sînt în regulă. Grupul francez care se pronunță în favoarea imigranților a declarat că măsura este ilegală, deoarece încalcă drepturile omului. Într-o manieră similară, Franța a deportat luna aceasta 51 de imigranți ilegali români.

În vîrstă de 84 de ani

Fostul președinte american Ronald Reagan a fost operat de o leziune canceroasă la gît

Fostului președinte american, Ronald Reagan **(foto)**, i-a fost îndepărtată, în cursul unui control fizic de rutină căruia i s-a supus în cursul acestei săptămîni, o leziune a pielii de natură canceroasă, provocată de expunerea excesivă la radiațiile solare, a anunțat un purtător de cuvînt al fostului șef al statului american, citat de Reuter. Sursa a precizat că leziunea a fost de aceeași natură cu unele similare, ce au fost îndepărtate de pe nasul lui Reagan în urmă cu cîtiva ani. Leziunea a fost complet îndepărtată, iar medicii au declarat că sînt foarte puține șanse ale unei eventuale recidive. Reagan, în vîrstă de 84 de ani, care în luna noiembrie a anului trecut a fost înștiințat de medici că suferă de una din fazele inițiale ale maladiei lui Alzheimer, a fost găsit, în urma controlului de rutină într-o stare a sănătății bună, cu excepția leziunii amintite. Soția sa, Nancy, are o stare a sănătății excelentă, constatată de medici în urma examanelor fizice anuale ale familiei, ce au avut loc luni și marți. De cînd a aflat că suferă de maladia lui Alzheimer, o boală degenerativă ce afectează gîndirea, Reagan a mai apărut doar de cîteva ori în public.

La peste sase luni de la producerea sa

Tragicul cutremur de la Kobe încă mai are consecințe dezastruoase

În timpul lucrărilor de reconstrucție declanșate în orașul nipon Kobe, grav afectat cu șase luni în urmă de un puternic cutremur care s-a soldat cu peste 5000 de victime, și-au pierdut viața alte 23 de persoane, informează un comunicat dat publicității ieri de administrația locală și citat de Reuter. Potrivit acestui comunicat, cea mai mare parte a accidentelor petrecute au fost consecința faptului că, în marea parte a lucrărilor de refacere și reconstrucție, au fost angajați oameni în vîrstă de 40 pînă la 60 de ani, care nu aveau o pregătire specială în domeniu. Marea majoritate a deceselor au fost provocate de căderea de pe clădirile foarte înalte. Alte 500 de persoane au fost rănite din cauza condițiilor de lucru precare. Tocmai de aceea, municipalitatea din Kobe a decis suplimentarea măsurilor de protecție a muncii pe toate șantierele din oraș.

Națiunile Unite se dovedesc neputincioase în asigurarea protecției enclavei musulmane Zepa

■ *sîrbii bosniaci amenință că vor ataca forțele occidentale dacă acestea vor încerca să apere enclava Gorazde*

Reprezentantul special al Națiunilor Unite în fosta Iugoslavie, ***Yasushi Akashi***, a apreciat ieri ca iminentă căderea enclavei musulmane Zepa. ***“Căderea enclavei Srebrenica și iminenta cucerire a enclavei Zepa de către sîrbi mă îngrijorează”***, a declarat Akashi, aflat la Bruxelles pentru a participa la o reuniune cu ambasadorii NATO. Akashi a precizat că, în situația actuală, militarii ONU nu mai pot decît să încerce să ajute populația civilă, victimă a confruntărilor.

Liderul sîrbilor bosniaci, ***Radovan Karadzici***, a avertizat ieri că trupele sale vor ataca orice forță terestră sau aeriană a Vestului, care ar încerca să protejeze enclava Gorazde din estul Bosniei, aflată în prezent sub control musulman. ***“Oricine îi sprijină militar pe musulmani trebuie să știe că acest lucru îl atrage într-un război împotriva sîrbilor”***, a afirmat Karadzici. Liderul sîrb a lansat acest avertisment ținînd cont de propunerea Franței, discutată în prezent de guvernele occidentale, de a sprijini efectivele Națiunilor Unite din Gorazde - una din ***“zonele de securitate”*** decretate de ONU - cu elicoptere americane și avioane militare ale Alianței Nord-Atlantice.

SUA și Marea Britanie nu au luat încă o decizie față de propunerea Parisului. Radovan Karadzici a afirmat că trupele guvernului de la Sarajevo s-au folosit de enclavele musulmane, protejate de ONU ca “zone de securitate”, pentru a lansa atacuri împotriva forțelor sîrbe.

Pe de altă parte, Senatul SUA a început marți seara dezbaterile asupra unei propuneri de ridicare a embargoului armelor impus Bosniei-Herțegovina, concomitent cu retragerea forțelor Națiunilor Unite din fosta republică iugoslavă. Liderul majorității republicane din Senat, Robert Dole, și-a exprimat speranța ca senatorii să adopte măsura pînă la sfîrșitul acestei săptămîni. Propunerea, înaintată de Dole președintelui Bill Clinton, se referă la retragerea participării Statelor Unite la embargoul impus Bosniei asupra importurilor de armament, după retragerea FORPRONU sau la 12 săptămîni după ce guvernul musulman de la Sarajevo va cere Națiunilor Unite să-și retragă “căștile albastre”. Înalte oficialități ale administrației Clinton au cerut senatorilor să nu aprobe acest plan, deoarece Casa Albă lucrează, împreună cu Franța și Marea Britanie, la un plan mai coercitiv de acțiune în Bosnia.

La Sarajevo, autoritățile au informat că șase persoane au fost omorîte și alte 16 rănite în timpul ultimelor atacuri ale sîrbilor bosniaci (foto stînga). La Bruxelles, emisarii Vestului în Bosnia - Yasushi Akashi (șeful misiunii ONU), gen. Bertrand Janvier (comandantul forțelor ONU) și Willy Claes (președintele NATO) vor lua mîine o decizie în privința unei eventuale acțiuni militare de forță în Bosnia-Herțegovina (foto dreapta).

Procuratura Generală a Rusiei a dat în judecată canalul de televiziune NTV din Moscova

■ *postul de televiziune respectiv difuzează săptămînal emisiunea “Păpușile” - o satiră a activității unor personalități ruse, între care se numără și președintele Boris Elțîn*

“Sosia” lui Boris Elțîn a fost prezentată într-o postură nu tocmai plăcută pentru Procuratura Rusiei: președintele rus ține în mînă un pahar.

Conducerea Companiei de televiziune NTV și realizatorii programului ***“Kuklî”*** (Păpușile), împreună cu personajele lor adorate au ținut o conferință de presă în legătură cu decizia Procuraturii Generale a Rusiei de a deschide o acțiune penală pentru ofensă publică adusă înalților demnitari ai statului. În paralel, Procuratura Generală cercetează cazul prezentării pe post a interviului luat lui ***Șamil Basaev*** (comandantul teroriștilor ceceni de la Budennovsk).

Aceste decizii l-au determinat pe președintele Companiei de televiziune NTV, ***Igor Moloșenko,*** să afirme că se întreprind încercări de intimidare sau de luare sub un anumit control a mijloacelor de informare în masă, în preajma campaniei electorale. Procuratura Generală, în opinia lui Moloșenko, devine în acest caz instrument al unor forțe care fac un prost serviciu președintelui și premierului Rusiei. Igor Moloșenko crede că se urmărește să se dea un avertisment judecătoresc, pentru ca mai tîrziu Compania NTV să fie lipsită de dreptul de emisie.

Realizatorii programului “Păpușile” au fost dați în judecată de către procurorul general, acuzați fiind de ***“cauzarea de ofense criminale”***. Acest lucru este neașteptat, deoarece nici unul din politicienii portretizați în această emisiune nu au acționat în judecată postul de televiziune NTV, care produce și difuzează show-ul. În opinia Procuraturii Rusiei, emisiunea “Păpușile” a canalului respectiv a prezentat înaltele autorități ruse într-o postură ofensatoare, lezîndu-le public, într-o formulă indecentă, onoarea și demnitatea lor.

În prima sa apariție la televiziunea rusă din ultimele zece zile

Liderul de la Kremlin își liniștește adversarii

■ *președintele Elțîn a suferit un atac de inimă, însă în prezent se simte mai bine*

Primele imagini televizate ale președintelui rus, ***Boris Elțîn,*** de cînd acesta a fost internat în spital săptămîna trecută, și care îl înfățisează arătînd bine au fost prezentate marți seara pe canalul unu al televiziunii ruse. Apariția la televizor a președintelui rus urmează speculațiilor potrivit cărora starea sănătății lui Boris Elțîn ar fi mai gravă decît au declarat oficialitățile ruse.

Președintele rus, Boris Elțîn, a declarat că a suferit un atac de inimă, la data de 10 iulie a. c., însă în prezent se simte mult mai bine. Liderul rus a caracterizat drept “un lucru neplăcut” atacul cardiac, care a fost generat de cardiopatia ischemică de care suferă. Medicii au precizat că Elțîn suferea de mai mult timp de cardiopatie ischemică, însă noțiunea de “atac cardiac” nu a mai fost folosită pînă în prezent. Liderul de la Kremlin se află în plină perioadă de refacere, medicii precizînd că aceasta va fi completă, fără efecte ulterioare.

Premierul Cernomîrdin a fost insultat de naționaliștii din Duma de Stat

■ *el a anunțat, într-un discurs, că intenționează să pună capăt războiului din Cecenia*

Premierul rus, ***Viktor Cernomîrdin***, s-a confruntat ieri cu un val de invective din partea naționaliștilor din Duma de Stat de la Moscova, în timp ce vorbea despre demersurile ce trebuie realizate pentru a pune capăt războiului din Cecenia. Apărînd negocierile de pace cu separatiștii generalului ***Djohar Dudaev*** și argumentînd că vărsarea de sînge din Cecenia trebuie să înceteze, Cernomîrdin a afirmat: ***“Totul trebuie făcut pentru realizarea acestor scopuri”.***

Premierul a provocat cu această frază o ploaie de invective din partea deputaților naționaliști, între care și ***Nikolai Lisenko*** **(foto)**, ***liderul Partidului Național Republican, care l-a numit pe Cernomîrdin “criminal” și “trădător”.*** Premierul a respins acuzațiile lui Lisenko, care susținuse că negocierile de pace dintre Guvernul de la Moscova și separatiștii ceceni ar reprezenta o trădare a intereselor Rusiei.

O nouă rundă de convorbiri între cele două delegații urmează să se desfășoare astăzi, la Groznîi, cînd partea rusă va prezenta cecenilor o soluție cu trei sau patru ***“probleme de principiu”***, anunțate încă de marți seara, fără detalii, de către președintele Boris Elțîn și care ar putea permite ajungerea la un compromis.

Criză financiară la Serviciul Mondial al BBC

Radiodifuziunea britanică, BBC, își va reduce programele

BBC World Service va reduce transmisia programelor sale pe o perioadă de un an, începînd din aprilie 1996, pentru a acoperi necesarul de capital, de cinci milioane lire sterline (opt milioane dolari). ***“Regretăm foarte mult orice reducere a emisiei, dar nu avem altă alternativă ținînd cont de situația financiară dificilă ce se prognozează pentru anul viitor”***, a declarat ***Sam Younger,*** directorul general al postului de radio. Această reducere este ultima dintr-o serie de măsuri anunțate de BBC World Service în noiembrie 1993, pentru refacerea financiară în perioada 1994-1997. Știrile difuzate prin satelit în limba franceză și emisiunile muzicale pentru posturile de radio comerciale din Franța vor fi întrerupte, ca și serviciile locale oferite de Radio International pentru posturile de radio în limba engleză din întreaga lume. BBC World Service are o audiență de 133 milioane de persoane în întreaga lume, fără a se include ascultătorii din China, Burma și Irak, unde nu a fost precizat numărul ascultătorilor. Serviciul Mondial este finanțat dintr-o alocație furnizată de Parlamentul britanic și trebuie să dea socoteală foarte strictă pentru fiecare bănuț cheltuit.

mobilier elegant pentru locuințe elegante

MOLDOLUX CĂMIN
Bucium 25, 6600 Iași - ROMANIA
Program zilnic: 9.00-19.00
sîmbătă: 9.00-14.00
Tel.032-230412 Fax: 032-230413

E timpul să schimbați aerul!
AER CONDIȚIONAT

○ instalații de fereastră
○ splituri și instalații centrale de climatizare
○ sisteme de ventilație
○ instalații de umidificare sau dezumidificare a aerului
Service în garanție și postgaranție

HOLDING sab
INTERSAB TRADING
TEL/FAX: 032-146.422

PRINT COLOR SRL
STR. 14 DECEMBRIE 1989
NR. 2 BIS, ET.2, CAM.9
TEL/FAX 032 - 116121

PRODUCE PENTRU DUMNEAVOASTRA
MATERIAL PUBLICITAR
AUTOCOLANTE DIN PVC SI HIRTIE
TERMOCOLANTE
FOI SI PLICURI CU ANTET
CARTI VIZITA PE CARTON SI PLASTIC
ETICHETE AUTOCOLANTE
PROSPECTE - AFISE - CALENDARE
IMPRIMARI PIXURI SI BRICHETE
ECUSOANE SI LEGITIMATII PLASTIFIATE
FIRME LUMINOASE

TV CABLU - UNICO - MULTISAT

Anunță pe toți abonații la rețeaua de televiziune prin cablu, care au avut sau au în continuare contract cu firma **UNICO - MULTISAT**, că schimbarea contractelor făcute de firma **ELECTRON - M - BIT** este **ilegală**, această firmă transmițînd în acest moment fără acordul nostru prin intermediul rețelei de cablu MULTISAT.

Pînă la rezolvarea pe cale juridică a problemei (sperăm în cel mai scurt timp) și pînă la reluarea emisiei și a programelor în condiții tehnice corespunzătoare, rugăm abonații rețelei să nu accepte schimbarea contractelor pentru a nu temporiza în acest fel revenirea la normal. Ⓟ

citiți citiți citiți citiți
citiți citiți citiți citiți
citiți citiți citiți citiți
citiți citiți citiți citiți

LUMEA
magazin
100 de ani de CINEMATOGRAFIE
4$ • 5 DM

AGENȚIA BURSIERĂ
NORD-EST

Sîntem interesați în tranzacționarea
următoarelor produse:
- grîu
- orz
- orzoaică
(cantități peste 500 to.)
Toate aceste produse trebuie să
corespundă condițiilor conform
S.T.A.S. în vigoare.

Contactați-ne !!!

Tel. 032-211570, interior 17,22 Fax 032-146363
Iași-6600, Bd. Copou nr. 3

JOI
20 IULIE 1995
Inclus în nr. 170 (1232)

monitorul Sport

SECȚIUNEA B
SPORT, PUBLICITATE, DIVERTISMENT

Fotbaliștii ieșeni pe Valea Prahovei

Ora H se apropie

Au mai rămas încă trei săptămîni pînă la ora H a fotbalului ieșean: ***12 august 1995, ora 18,00,*** cînd Politehnica Iași va primi botezul focului în Divizia Națională și nu oricum, ci în compania echipei campioane, Steaua București. Încă de luni dimineață, jucătorii ieșeni împreună cu trioul de la timona tehnică (L. Antohi, M. Dănilă, N. Ciocîrlan) au luat drumul Buștenilor, unde, la aer curat și liniște, vor încerca să-și încarce bateriile în vederea dificilului start. Lotul de bază al echipei, întărit cu portarul pășcănean Mandric, cu Ninel Vintilă și focșăneanul Burlacu, susține antrenamente zilnice și va avea și un program - sperăm cît mai bogat - de meciuri amicale, printre care aproape sigur cu echipele brașovene ***Tractorul, Metrom și F.C. Astra*** (noua denumire a echipei de primă ligă de sub Tîmpa). Nu este exclus ca ieșenii să-și măsoare forțele și cu alte echipe aflate la "aerisire", pe atît de căutata Vale a Prahovei. Apropo de vecini, printre aceștia se numără și rapidiștii, care sînt cazați la același hotel cu băieții noștri. Poate drumurile jucătorilor ieșeni se vor întîlni cu cele ale giuleștenilor, nu numai la... masă, ci și pe terenul de joc. Ar fi un prim contact cu elita fotbalului românesc, o "încălzire" necesară în vederea partidei cu Steaua. Pentru că, să nu uităm, în prima etapă a campionatului trecut am jucat cu... ***Constant Galați!*** Și chiar dacă anul acesta am întîlnit în meciurile oficiale pe Oțelul sau Electroputere, trecerea spre Steaua trebuie făcută treptat. Dar, pînă la jocuri, să nu uităm de pregătirea fizică, care de multe ori a fost "asul din mînecă" al ieșenilor. Exemplul cel mai recent, barajul de la Brașov! Sîntem convinși că "biciul" antrenorilor noștri îi va "șfichiui" cu folos pe fotbaliștii de la Poli, pentru că, după cum ne spunea și Benone Dohot, în Divizia Națională se aleargă, nu glumă. Și ce exemplu mai bun ar fi în această privință decît ultima echipă la care a apărat Dohot, Ceahlăul Piatra Neamț. Fără nume mari în teren sau pe banca de antrenori, dar cu un spirit de sacrificiu împins la limita maximă, pietrenii se numără de doi ani printre revelațiile fotbalului românesc. Faptul că nu a fost un "accident" o demonstrează și evoluția lor în Cupa Intertoto.

Așadar, Bușteniul constituie rampa de lansare a Politehnicii spre "cerul înstelat" al Diviziei Naționale. Este unul din cele mai importante cantonamente efectuate în ultimii ani. De aceea, sperăm ca pe Valea Prahovei, în tabăra ieșeană, totul să fie O.K.! **(Ovidiu MINEA, G. I. NICOLAE)**

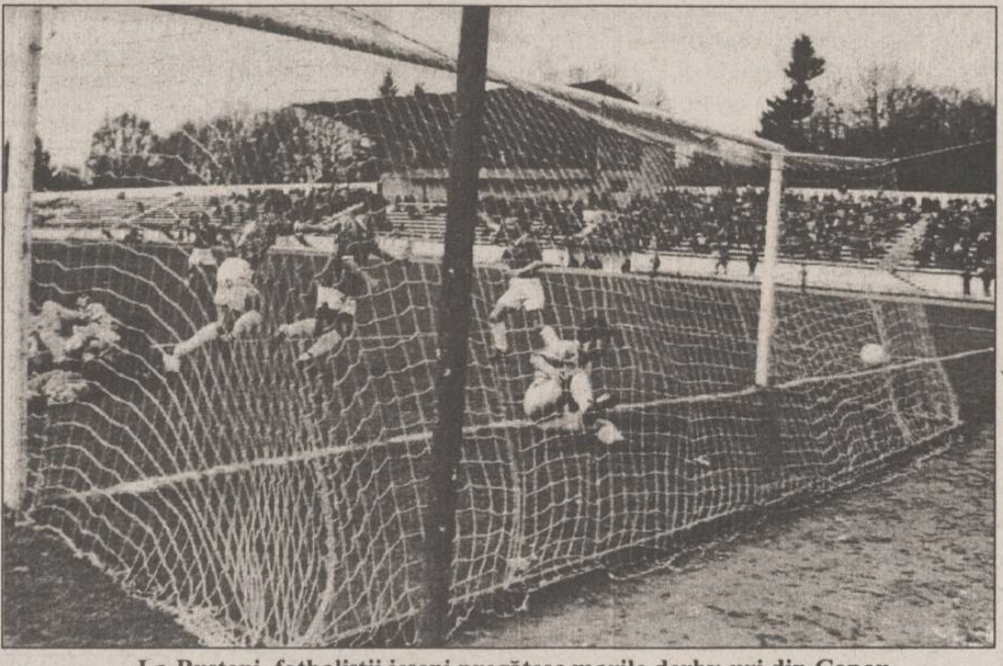

La Bușteni, fotbaliștii ieșeni pregătesc marile derby-uri din Copou

Astăzi, de la ora 9,00, la Poligonul ieșean

Încep Campionatele Internaționale ale României la tir cu arcul

Începînd de astăzi și pînă duminică, Poligonul de tir cu arcul, de peste Bahlui, cunoaște o deosebită animație. Va avea loc o nouă ediție a Campionatelor Internaționale ale României la tir cu arcul. Ca în fiecare an, la Iași, va participa crema acestui sport din România, la care se va adăuga un important lot de arcași din Europa. La ora cînd scriem aceste rînduri, au sosit deja sportivi din Franța (11), Cipru (11), Belgia (2) și o impresionantă "armată" din Republica Moldova. În cursul serii de ieri, erau așteptate să vină și delegațiile din Bulgaria, Grecia, Ucraina și Italia. Concursurile vor avea loc zilnic, atît dimineața cît și după-amiaza, dar mult așteptatele finale vor avea loc duminică. În ceea ce ne privește, așteptăm o comportare bună a arcașilor de la C.S.M. Iași (pregătiți de antrenorul M. Alexandrescu) în frunte cu multiplii campioni Mihaela și Constantin Frai **(foto)** și - de ce nu? - chiar și titlurile internaționale la acest atractiv și - totuși - puțin cunoscut sport. **(GIN)**

Agendă atletică

A sosit momentul și pentru Jonathan Edwards!

■ ***după cîteva încercări neomologate din cauza vîntului, "cangurul" britanic a bătut cu 1 cm recordul mondial la triplu salt***

Atletul britanic Jonathan Edwards a doborît, marți, recordul mondial al probei de triplusalt, cu performanța de 17,98 m. Săritura-record a fost executată la concursul internațional de atletism de la Salamanca (Spania). Fostul record mondial - 17,97 m - aparținea din anul 1985 americanului Willie Banks, iar precedentul fusese stabilit cu alți 10 ani înainte, de către brazilianul João Carlos De Oliveira. Jonathan Edwards mai realizase în acest an sărituri peste fostul record mondial la Cupa Europei (chiar peste 18 m!), dar acestea nu au putut fi omologate din cauza vîntului ajutător. Edwards rămîne astfel prinicipalul favorit al probei la C.M. de la Gøteborg. Fiul nelegitim al unui vicar din Devon, Edwards a refuzat pînă acum să concureze sîmbăta, din motive religioase. Atletul britanic mai stabilise luna trecută un record mondial la triplusalt, într-o zi de sîmbătă, dar acesta nu a fost omologat deoarece vîntul bătea cu 0,4 secunde peste viteza regulamentară. Din acel moment, Edwards s-a răzgîndit în ceea ce privește respectarea sărbătorii Sabatului, ajungînd la concluzia că "aceasta este meseria mea și trebuie să mă dedic ei în totalitate".

În cadrul aceluiași concurs, cubanezul Ivan Pedroso s-a dovedit a fi încă o dată cel mai bun săritor în lungime al momentului, realizînd 8,71 m, cea mai bună performanță mondială a sezonului. Precedenta realizare pe 1995 îi aparținea cu 8,68 m, dar duminica trecută a sărit 8,70 m, cu vînt favorabil. Americanul Mike Powell, recordmenul mondial (8,95 m în 1991) a avut o prestație modestă realizînd doar 8,28 m (sub Bogdan Tudor - 8,37 m -în acest an). Remarcabilă este și "fronda" celuilalt mare atlet cubanez, Javier Sotomayor, care a sărit în înălțime 2,37 m, cu 1 cm mai puțin de recenta realizare de top a lui Troy Kemp (Bahamas).

Alte rezultate: Masculin - ***Aruncarea greutății*** - Jose Luis Martinez (Spania) 19,31 m; ***Aruncarea discului*** - Alexis Elizalde (Cuba) - 60,52 m; ***100 m plat*** - Pedro Nolet Canto (Spania) 10,46 s; 200 m - Ivan Garcia (Spania) 20,50 s; ***400 m garduri*** - Samuel Matete (Zambia) 47,85 s; 1.500 m - Manuel Pancorbo (Spania) 3:42,61; **Feminin** - ***Aruncarea discului*** - Meritza Marten (Cuba) 61,30 m. **(GIN)**

Ciclism - Turul Franței

Sub umbra lui Casartelli

■ ***o emisiune de trei ore dedicată ciclistului dispărut***

Spaniolul Miguel Indurain se îndreaptă cu șanse mari spre a cincea victorie în Turul Franței și va intra în istoria acestei mari competiții, egalînd performanțele obținute pînă acum de Anquetil, Merckx și Hinault, dar toată lumea ciclismului își va aduce aminte mai degrabă că ediția 1995 a fost cea a decesului italianului Casartelli, campion olimpic în 1992. Am urmărit marți seara, pe canalul doi al televiziunii franceze, o emisiune dedicată memoriei lui Fabio, cu mulți invitați de marcă în direct, cu imagini ilustrînd cariera lui Casartelli, o emisiune realizată de adevărați profesioniști. Chiar și decesul lui Tom Simpson, "cel care și-a dat viața pentru tricoul «Union Jack»", a fost prezentat cu imagini de arhivă. Dar cel mai impresionant moment a fost cel care arăta întreaga echipă Motorola aducînd un ultim omagiu fostului coleg, la capela spitalului din Tarbes. Americanul Lance Armstrong, căpitanul echipei, englezul Sean Yates, neo-zeelandezul Swan Swart, canadianul Steve Bauer, olandezul Wim Veenstra, belgianul Axel Merckx, italianul Andrea Peron au ținut să fie pentru ultima dată alături de fostul lor coechipier. Din partea echipei, italianul Peron, care era coleg de cameră cu Fabio a transmis condoleanțe soției și întregii familii. După ce echipa Motorola a părăsit capela, au intrat pe rînd alți cicliști, marea majoritate italieni, dintre care cei mai afectați păreau Marco Pantani și Claudio Chiappucci. Reporterul francez l-a întrebat pe columbianul Mejia, director sportiv la Motorola, dacă au luat o decizie în privința continuării Turului. "*Am vorbit cu băieții, am vorbit cu directorul echipei Jim Ochowitz și am căzut de acord că cel mai frumos omagiu pe care i-l putem aduce lui Fabio este continuare cursei. Andrea (Peron - n.r.) a vorbit cu soția lui la telefon, iar ea ne-a spus că este convinsă că aceasta ar fi fost și ultima dorință a lui Fabio*", a declarat Mejia.

Giorgio Furlan (Gewiss) l-a caracterizat astfel pe Casartelli: ***"După ce a cîștigat titlul olimpic, am fost coechipieri o jumătate de sezon la Ariostea, după care el a prins un contract bun la Motorola. Era foarte jovial, mereu vesel, știa să-și scoată coechipierii de sub tensiunea unei curse. Dar în primul rînd era foarte corect. Dacă în pregătirile unei curse nu se simțea în formă bună, el era acel care cerea antrenorului să nu fie printre cei înscriși. Puțini sînt în stare de așa ceva***".

Tot în emisiunea realizată de postul France 2, au mai vorbit Jean-Marie Leblanc, directorul Turului și Jean-Claude Killy, fostul campion olimpic de schi, actualul director turistic al regiunii Hautes Pyrénées, dar ei au insistat mai mult pe necesitatea ca restul cicliștilor să continue Turul.

■ ***toți pentru Motorola***

Înaintea plecării în etapa de ieri, Tarbes-Pau 237 km, întreaga caravană a păstrat un minut de reculegere în memoria lui Fabio Casartelli. Căpitanii de echipă au hotărît ca în această etapă nimeni să nu atace, toate premiile de sprint sau cățărare să revină celor de la Motorola, care, la rîndul lor, să doneze suma adunată (dar nu numai aceasta) familiei lui Fabio Casartelli. Astfel, primul sprint i-a revenit lui Swart, apoi a fost rîndul lui Armstrong, cu alte premii și Yates. Chiar și ceilalți cîștigători, indiferent că s-au numit Cassani, Elli sau Indurain vor proceda la fel. Voskamp (TVM) a căzut după Cole de Soulor, dar nu și-a grăbit deloc echipa tehnică pentru schimbarea bicicletei, conștient că în mai puțin de 30 de secunde poate prinde plutonul.

Conform înțelegerii dintre căpitanii echipelor, cu 10 km înainte de finiș plutonul a făcut loc celor șase de la Motorola rămași în cursă pentru a trece în frunte, iar cînd mai aveau 2 km, ei au fost lăsați să se distanțeze. Armstrong, Peron, Swart, Bauer, Veenstra și Yates au trecut în același timp linia de sosire, urmați la cîteva secunde de restul plutonului. Clasamentele, evident, n-au suferit nici o modificare. **(George ANGHEL)**

Rutierii au rulat în această etapă cu gîndul la tragicul accident

Cupa presei la fotbal

Concurență la Patinoar

Sîmbătă se va da startul în cea de-a treia ediție a "Cupei Presei Române" la fotbal, competiție organizată de "Evenimentul Zilei" și Societatea Română de Radiodifuziune. La această fază zonală, care se dispută la Iași, participă opt echipe, toate din Iași. Tragerea la sorți, pentru formarea celor două grupe de patru, s-a făcut ieri la Radio Iași și a fost transmisă în direct. Cele două grupe au următoarele componente: "Observatorul", RTV Europa Nova, "Independentul" și "24:Ore" (grupa A), Radio Iași, "Evenimentul", "Opinia" și Nord-Est Press (grupa B). Competiția începe sîmbătă, 22 iulie și se încheie duminică, 30 iulie, iar meciurile vor avea loc pe patinoarul de lîngă Sala Polivalentă. Sînt așteptați sponsori atît pentru competiție, cît și pentru echipa noastră! **(G. ANGHEL)**

FRF nu este de acord cu Dinamo în privința lui Stelea

Federația Română de Fotbal consideră că transferul portarului Bogdan Stelea de la Samsunspor la Steaua București este legal. "Din punctul de vedere al FRF, Stelea este un jucător liber. Nu ne privește pe noi faptul că Dinamo nu este astăzi de acord cu ceea ce era ieri" a declarat vice-președintele FRF, Cristian Bivolaru. Într-o conferință de presă ținută ieri, conducerea clubului dinamovist opina că venirea lui Stelea în Ghencea este ilegală. "Stelea este jucătorul lui Dinamo. FRF i-a permis acestuia să joace la Samsunspor fără a avea consimțămîntul lui Dinamo" a spus vice-președintele clubului din Șoseaua Ștefan cel Mare, Petre Buduru.

PANORAMIC

Din cauza experiențelor nucleare franceze

Bohinen nu va juca împotriva "cocoșilor"

Fotbalistul norvegian Lars Bohinen (Nottingham Forest) a declarat că nu va juca, duminică, în meciul amical al echipei sale naționale în compania Franței. Mijlocașul norvegian protestează astfel față de planurile Franței de a relua experiențele nucleare în Pacific. "M-am gîndit la acest lucru săptămîna trecută. Am fost întotdeauna împotriva armelor nucleare" a declarat Bohinen. Antrenorul Egil Olsen a spus că apreciază motivul refuzului lui Bohinen, dar a adăugat: "Sper ca el să găsească o altă cale pentru a-și exprima îngrijorarea. Aș vrea să îl am în teren, duminică, în meciul cu Franța.

Apropos de Hexagon

Campionatul francez a început cu un egal

În primul meci al etapei inaugurale din Campionatul Franței, formațiile Bastia și Paris St.Germain au terminat la egalitate, 2-2 (1-2). Au înscris: Pierre Laurent '20, Anton Drobjnak '90, respectiv Rai '13, '16.

Din cauza unui accident la genunchi

Alan Smith se retrage

Fotbalistul englez Alan Smith (Arsenal) și-a anunțat retragerea din sportul rege la vîrsta de 32 de ani. El este nevoit să își pună ghetele în cui datorită unei accidentări la genunchi. "După ce a fost operat, medicii i-au spus că nu mai poate juca fotbal" a declarat managerul "tunarilor", Ken Friar. Smith a evoluat în peste 250 de partide pentru Arsenal, marcînd 86 de goluri. Selecționat de 13 ori în naționala Angliei, Smith este autorului unicului gol marcat în finala Cupei Cupelor din 1994 (Arsenal - AC Parma 1-0).

Tenis

Adrian Voinea în turul II la Washington

În primul tur al turneului de tenis "Leg Mason" de la Washington (550.000 dolari), jucătorul român Adrian Voinea l-a învins cu 4-6,6-1,6-2 pe americanul David Nainkin. În aceeași fază, portughezul Nino Marques a cîștigat cu 4-6, 6-4, 6-4 la unul dintre favoriți, cehul Petr Korda.

Rezultate din turneul open masculin de la Stuttgart (1,04 milioane $ - premii) - turul I: Tomas Carbonell (Spania) - Paul Haarhuis (Olanda) 6-4, 4-6, 6-2; Carl-Uwe Steeb (Germania) - Jean-Philippe Fleurian (Franța) 6-2, 6-1; Jan Apell (Suedia) - Henri Leconte (Franța) 6-3, 3-6, 7-5! Marcelo Rios (Chile) - Javier Sanchez (Spania) 6-2, 6-2;Carlos Costa (Spania) - Fernando Melligeni (Brazilia) 6-7, 7-5, 7-6. În turul II: Marc Goellner (Germania) - Andrea Gaudenzi (Italia, nr.6) 4-6, 6-3, 6-2; Oscar Martinez (Spania) - Alberto Berasategui (Spania, nr.4) 7-6, 7-6; Thomas Muster (Austria, nr.1) - Marcelo Rios (Chile) 6-2, 6-4; Sergi Bruguera (Spania, nr.3) - Jaime Yzaga (Peru) 6-4, 6-3; Carlos Costa (Spania) - Jacco Eltingh (Olanda, nr.7) 6-4, 6-2; Jan Apell (Suedia) - Alex Corretja (Spania, nr.8) 2-6, 6-4, 6-3; Gilbert Schaller (Austria, nr.14) - Bohdan Ulihrach (Cehia) 6-4, 6-2; Bernd Karbacher (Germania, nr.15) - Martin Sinner (Germania) 6-1, 6-1; Carl-Uwe Steeb (Germania) - Francisco Clavet (Spania) 6-4, 6-7, 6-2.

Frank Williams este ferm

Damon Hill nu-i tîmpit!

Patronul echipei Williams, Frank Williams, a negat faptul că l-a făcut "tîmpit" pe pilotul Damon Hill, după abandonul acestuia în Marele Premiu de Formula 1 al Marii Britanii. "Ceea ce a spus presa este o enormitate. Hill a făcut mult mai mult decît i-am cerut noi în cursa de la Silverstone. Damon este singurul om care îl poate opri pe Schumacher din drumul spre un nou titlul mondial" a spus Williams. El a dezmințit, de asemenea, că s-a dus în standul scuderiei Benetton cu scopul de a-și cere scuze pentru "tîmpenia" lui Hill. "L-am felicitat pe Johnny Herbert pentru victorie și i-am spus lui Schumacher că regret finalul nefericit al cursei". Reamintim că Damon Hill și Michael Schumacher au abandonat Grand Prix-ul de duminica trecută, în urma unui acroșaj în momentul în care pilotul britanic încerca să își depășească adversarul înaintea unei șicane. Următorul Mare Premiu din F1 se va disputa duminică, 30 iulie, pe circuitul german de la Hockenheim.

În ciuda deposedării de titlurile mondiale

Foreman nu se lasă!

Pugilistul american George Foreman (46 de ani), deposedat la "masa verde" de titlurile de campion mondial al greilor (versiunile IBF și WBA) și-a amînat retragerea din ring pînă după Anul Nou. El lasă astfel deschisă posibilitatea unor meciuri cu Michael Moorer (în februarie) și Mike Tyson. Veteranul Foreman a declarat că Mike Tyson, "omul de fier" din Bronx, se ferește să îl întîlnească pentru că îi este frică. Referitor la hotărîrile IBF ȘI WBA de a-i retrage centura cu diamante, pentru faptul de a nu-și pus titlul în joc în fața unor adversari de valoare, George Foreman a spus: "Am cîștigat titlurile pe ring și am să le pierd doar acolo".

RADIO NORD-EST IAȘI 72,44 MHz.
vă prezintă un nou concurs:
TRANS NORD-EST EXPRES
Azi,
20 iulie 1995
între orele 19⁰⁰-21⁰⁰
Telefon 142446
SPONSORUL CONCURSULUI
S. C. FLORIO S.R.L.

TV EUROPA NOVA
canal 54
Joi, 20 iulie, ora 22⁴⁰
AICI EUROPA NOVA
Solidaritatea - un cuvînt uitat?
Realizator: Alexandra Hasan

S.C. TRUST CONSTRUCȚII S.A. Iași
prin secțiile sale de producție
asigură toată gama producției industriale
pentru construcții
livrînd la comandă
- mortare și betoane
- var pastă
- prefabricate mici:
  - borduri
  - coșuri de ventilație
  - tuburi de beton
  - cămine prefabricate pentru canalizare
- confecții și tîmplărie metalică
- confecții și tîmplărie din aluminiu
- tîmplărie și mobilier din lemn
Toate aceste produse se livrează prompt
cu prețuri incredibil de reduse.
Comenzile pot fi lansate la sediul Trustului din B-dul Copou nr. 3, sau la secția de Producție industrială, din strada Rampei nr. 4.

FRANȚA
IAȘI - ORADEA - BUDAPESTA - PRAGA - NURNBERG - NANCY - PARIS - PERPIGNAN.
Se vizitează Coasta Catalană Spaniolă, Principatul de Monaco, Principatul de Andorra, Coasta de Azur.
Plecări: LUNAR.
Preț: 1.200.000 lei

ANGLIA
IAȘI - ORADEA - BUDAPESTA - PRAGA - FRANKFURT - LONDRA
Se vizitează: Londra, Oxford, Stratford, Warwick, Cornwall, Exeter, Bournemouth
Plecare 24 august
Preț: 1.580.000 lei

GRECIA
ATENA sau SALONIC
în grup
Plecări: 24 iulie sau 25 august
sau individual
Preț informativ: 720.000 lei

AMERICA
Coasta de vest sau Coasta de Est
FLY AND DRIVE
Cu o mașină Chevrolet puteți vizita cele mai frumoase orașe ale Statelor Unite al Americii: New York, Washington DC, San Francisco, Orlando, Miami Beach

TURCIA - 25.07, 5.08 - 85.000 lei. POLONIA - 12.08 - 65.000 lei
net
IAȘI - Casa Modei - mezanin
Telefon 032-117596
TÎRGU FRUMOS - Telefon 032-712408
KLM AGENT

PUBLICITATE

AGENDA OMULUI DE AFACERI

GHEZACO SRL

vinde din stoc și la comandă:

- rulmenți, cuzineți, curele pentru autovehicole și întreaga gamă de mașini agricole
- piese auto DACIA import

Str. Eternitatea nr. 35, telefon 174381

Log-Soft s.r.l.

Calculatoare SALIENT
Imprimante EPSON, STAR, SEIKOSHA
Fax-uri și copiatoare TOSHIBA
Consumabile

Iași, str. Anastasie Panu 2A
telefon 032-211130, fax 032-137766

MIOR SRL

Împușcăm bolțuri.

Rapid, precis, ieftin.

Tel./fax 032/117920

DOMINO IMPEX SRL

vinde

- hîrtie igienică (Letea Bacău)
- hîrtie ambalaj 1900 lei/kg (coli)
- rechizite (caiete)

T.V.A. inclus

Str. Han Tătar nr. 14, bl. 362, sc. C, telefon 032/270447

ARHEU AGIO-COM SRL

oferă în condiții avantajoase, la cele mai mici prețuri

- băuturi alcoolice: diverse sortimente de vinuri "Murfatlar", **bere "Premium"** pasteurizată, **vodcă și rom "Fantes"**, vodcă "Uzon", "Simeonoff", coniac "Napoleon", Palinca 50° (Baia Mare), vin spumos "Afrodita";
- produse alimentare și nealimentare (paste făinoase Alexandria, cornuri "Magic", hîrtie igienică, variate sortimente de ciocolată)

Depozite: str. Păcurari nr.55; str. Ipsilanti nr. 12
Tel. 032-14.22.92

SIGIM LUX SRL

comercializează

praf de înghețată SAMGELATO, 42 sortimente, 2900 lei/kg fără TVA, emulgatori pentru înghețată cornete pentru înghețată cu perete simplu și dublu ambalaje pentru produse alimentare

Bd. Poitiers 14, în Complexul expozițional Euromarket, fost ICRTI, tel. 032/141376

2R SRL

unic distribuitor
MIRAJ COSMETICS București

comercializează en gros
la prețuri avantajoase

Toată gama de cosmetice MIRAJ (șampoane, vopsele păr, creme, deodorante)

Depozite: Iași, Sărărie 143, Nicolina 2A bl. 907; tel. 221836

ALIANTA SRL

VINDE EN GROS
Tălpi pantofi, import Italia, la prețuri foarte avantajoase
PRESTEAZĂ LOCAL ȘI NAȚIONAL
ACTIVITĂȚI DE TAXIMETRIE
LA CELE MAI MICI PREȚURI!
Stația Service Piața Unirii, tel./fax 032/212419
Contact: Cristi BORDIANU, manager

MARAMOLD

oferă en gros

Societăților și crescătorilor particulari, complexelor de animale
orz, orzoaică, floarea soarelui, porumb, grîu,
la prețuri foarte convenabile.

Str. Morilor 36, tel./fax 113012

ITALIA SYSTEM SRL

comercializează

- cuptoare de panificație și pentru pizza
- congelatoare orizontale noi, capacități 265 l; 320 l; 460 l; 581 l
- vitrine frigorifice
- dozatoare pentru sucuri, expresoare de cafea, griluri electrice

ASIGURĂM GARANȚIE ȘI SERVICE.

șos. Păcurari 86 bloc 481; tel/fax 165950

Farmacia Sf. Lazăr

vă oferă o gamă diversă de medicamente indigene și din import

Orar de funcționare: luni-vineri 8.00-20.00
sîmbătă 8.00-14.00; duminică 8.00-13.00

Str. Sf. Lazăr nr. 49 (Tipografia Dosoftei)
tel. 230153

ASAM S.A. Iași

comercializează

- piese de schimb, motoare și autosașie din producția S.C. ROMAN S.A. Brașov

asigură

- service autoturisme

Iași, str. Aurel Vlaicu 77
tel. 175880,172070, 137982; fax 145476, 270930

EMI SRL

vinde

frigidere, congelatoare, combine frigorifice, aragaze, televizoare color, aspiratoare, mașini de spălat, mașini de cusut, aparataj electric, confecții, tricotaje, încălțăminte

B-dul Independenței 19, bl. 1-5, parter, tel./fax 117530

Agenția pentru servicii de mariaj DUET

- totalitatea serviciilor necesare organizării unei căsătorii
- flori, buchete pentru mirese
- aranjamente și podoabe florale pentru ocazii festive
- vestimentație și accesorii de lux pentru mirese, miri și companioni

B-dul Ștefan cel Mare și Sfînt nr. 2, bl. B2
(vizavi de magazinul Central), tel. 147165

SC SINDA UNIVERSAL SRL

oferă
servicii complete de înmormîntare

Str. Eternitate nr. 85
tel. 171233

CROS IMPEX SRL

oferă în condiții avantajoase:

- **băuturi alcoolice**: vodcă și rom "Selena", sortimente variate de vinuri, lichioruri producție internă și import Grecia ("Balland", "Tequila", "Brandy Philippos") gin "Lardson", Ouzo, rom "Captain Black", Schnapps (diferite arome de fructe "Colada"), bere "Moldova" și "Zimbru"
- **băuturi răcoritoare**: Coca-Cola, Fanta, Sprite

Str. 1 Decembrie 1918 nr. 4, telefon 032/211473

FERTRAX SRL
(Dealer American Popcorn)

oferă la cele mai scăzute prețuri

- aparate pop-corn (vînzare și închiriere)
- ingrediente pop-corn (porumb, unt de cocos, sare aromatizată, cornete de hîrtie)

Depozit: str. Roșcani nr. 40, tel. 032/113.134, 211391

BICONI SRL

VINDE
la cele mai avantajoase prețuri

- covoare persane import Moldova
- congelatoare, frigidere ● marmură, granit
- mobilier tapițat ● profile de aluminiu
- încălțăminte (en gros) ● mochetă Belgia

Contact: Nicolae Biciușcă, director
Tel./fax 032/162338

I.M.A. SA Iași

produce și comercializează

- mori de cereale ● linii de ulei ● linii de prelucrare a lînii ● piese de schimb pentru mori, mașini agricole și tractoare
- asistență tehnică și service pe toată durata exploatării

Str. Pavlov nr. 14, tel. 143170, fax 147592

WEST EUROPA Co.

execută:

- autoservice, dezmembrări mașini import

vinde:

- autoturisme import
- piese auto noi și second hand
- ulei import ● folii parasolare

Str. Bucium 5, tel. 119004

TRANSERVICE SA

asigură

Transport - auto și materiale constucții
cu: R 6135 ▪ R 7135 ▪ R 19215
TIR 28 to. - 100 mc
Service auto: SAVIEM, RABE etc.

Str. Rampei 9A, tel. 153678.

LACHI & Co

vinde en gros

- vin la litru (840-1150 lei), vin spumos (838-1055 lei), vin la 3/4 l
- 12 sortimente lichior, secărică, cognac, vodcă, rom TRACIA, vodcă BUCOVINA, rom DODU, rachiu, alcool rafinat
- bere ● băuturi răcoritoare

Șos. Bîrnova nr. 4 (lîngă Restaurantul "Trei Sarmale"). Tel. 032/131917

CASA LEBĂDA

produce
hipoclorit de sodiu, uz casnic și industrial, chit pentru geamuri

comercializează
perhidrol, prenadez, detergenți

Șos. Bucium 23 (Fabrica de Gheață), tel. 232348

ICIT FIBRESIN SA

oferă la cele mai mici prețuri:

- lichid de frînă auto
- detergenți lichizi auto
- detergenți lichizi pentru uz industrial
- detartanți - uz sanitar
- acid clorhidric tehnic

Telefon 032/137389

VÎNZĂRI

Vindem mobilă de bună calitate, aragaz, mașină de spălat automatică, frigider și diverse obiecte casnice la adresa: Lascăr Catargi nr. 32, între orele *10.oo-12.oo* și *16.oo-20.oo.*

EN GROS Ulei din floarea-soarelui, sticle 1/2 l, în incinta "Service" din str. Codrescu nr. 6.

S.C. N.S.G. FAST vinde gatere import, preț 16 mil. inclusiv TVA. Relații la tel. 232210.

S.C. DRYAS IMPEX
vinde
lustre cu ventilator - 68.000 lei
ventilatoare cu picior - 65.000 lei
- pălării soare
- rogojini plajă,
toate produsele made in Taiwan.
Tel. 232210.

SC *CHEIA* SRL., str. Șos. Nicolina, bl. 928 (lîngă crucea lui Ferentz, a doua stație de tranvai din Pd. Roș spre CUG) ***vă oferă la cele mai avantajoase prețuri***: *faianță, gresie, obiecte sanitare, tablouri pictate manual ptr. baie și bucătărie, brîușor faianță, articole pt. instalații sanitare import Italia, articole de fierărie uz-gospodăresc și articole menaj din plastic.*

Vînd aspirator rusesc 1000 W putere - 200.000 lei, ventilator 3 viteze și veioză - 85.000 lei, storcător de legume și fructe 60.000 lei. Tel. 252975.

SC "VIBLANC" SA
vă oferă:
- Frigidere Arctic 240 l - 545.000 lei
- Frigidere Arctic 140 l - 390.000 lei
- Congelatoare Arctic 120 l - 500.000 lei
- Congelatoare Arctic 160 l - 645.000 lei
- Congelatoare Arctic 210 l - 690.000 lei
- Ladă frigorifică 113 l - 500.000 lei
- Frigider Arctic cu 2 uși (combină) - 230 l - 700.000 lei
- Vitrină frigorifică - 750.000 lei
- Mașină spălat cu storcător AL7 - 320.000 lei
- Mașină spălat fără storcător AL15 - 190.000 lei
- Storcător rufe - 115.000 lei
- Mașină cusut Monica - 215.000 lei
- Mașini cusut electrice Diamant (și în rate) - 330.000 lei
- Aragaze de SATU - MARE
  - cu 3 ochiuri - 245.000 lei
  - cu 4 ochiuri - 255.000 lei
  - cu 5 ochiuri - 365.000 lei
- Tablă Inox Ø = 0.8 mm, 1x2 m

Produsele au garanție un an de zile.
Pentru informații sunați la: **148019** și **142289.**

Vînd "ELEKTRIC KITCHEN MIXERS" mixer de bucătărie, complex și multifuncțional pentru frișcă, maioneză, icre, aluaturi, piure, tocător legume și fructe, mașină rîșnit cafea, 3 viteze, la numai 40.000 lei. Tel. 252975.

Vînd robot de bucătărie "ELECTRIK KITCHEN MACHINE" complex și multifuncțional, care cuprinde: storcător și tocător de fructe și legume, cuvă de 1 l pentru frișcă și maioneză, mașină de tocat carne și rîșnit cafea, 3 viteze, 600 W putere, la numai 130.000 lei. Tel. 252975.

S.C. "MIHAIL" S.R.L. comercializează la comandă cu livrare în 60 zile:
- Mori de porumb 400; 600; 800 kg/oră;
- Prese de ulei 22; 44 l/oră.

Tel. 032/143493.

■ **Vînd mese biliard nr. 7 - 1.600.000, nr. 8 - 1.850.000. Telefon 01/7262546. (950639)**

■ **Vînd combină de recoltat grîu, marca Claas, import Germania, cu hederul de 2,60 m, diesel, stare perfectă de funcționare, 23 milioane lei. Telefon 252554. (939938)**

Vînd societate comercială, înființată 1994. Tel. 167872.

Oferim hîrtie ambalaj uz general și hîrtie ambalaj specială (pentru preparate și carne).
Tel. 116864, 116370.

Afacerea anului! Cumpărați acum mașina semiautomată pentru duplicat chei auto și chei apartamente. Se cîștigă cu eforturi minime. În Iași se fac în fiecare zi peste 1200 de chei.
Șos. Națională 198, bl. B, sc. A, et. 7, ap. 26, C.P. 765, OP 3. Tel./fax 032/137613.

■ **Vînd două mașini de tricotat electronice, 1 KETT, piese de schimb, accesorii, materie primă (fire PNA) și altele. Prețuri convenabile și negociabile. Relații la telefon 147994, dl. Vatră Vasile, după ora 19,00. (234116)**

■ **Vînd pui foxterrier cu păr sîrmos. Telefon 251946. (939980)**

■ **Vindem mobilă de bună calitate, frigider, aragaz, mașină de spălat automatică și diverse obiecte de uz casnic, la imobilul din str. Lascăr Catargi nr. 32, între orele 10,00-12,00 și 16,00-20,00. (939962)**

■ **Vînd mese biliard nr. 7, 8, cu set complet accesorii (bile, tacuri, vîrfuri, crete import). Telefon 762022. (234108)**

■ **Vînd sufragerie "Stil" din stejar masiv. Telefon 117891, după ora 18,00. (950726)**

■ **Vînd două cavouri alăturate la cimitirul Eternitatea. Telefon 171741. (950733)**

■ **Vindem momeli vii pentru pești: rîme, peștișori, vermuși. Șos. Bucium - Tomești, lîngă serele Vlădiceni. Telefon 231076. (939905)**

■ Vînd chioșc metalic, stare bună, bun pentru privatizare sau garaj; suprafață 6 mp. Telefon 165556. (939934)

■ Vînd cavou cu 6 cripte, 6 locuri, placat cu marmură, pardoseală de ceramică, monument marmură, cimitirul Sfîntul Vasile. Preț negociabil. Relații la telefon 270457; 175579. (939907)

■ Vînd cărți rare, cu valoare de patrimoniu și o vechime de peste 100 ani, conținînd muzică corală bisericească compusă de Gavril Muzicescu, D.G. Kiriac, Ioana N. Ghika-Comănești, Gr. Costea, N. Lungu, I. Croitoru, Gheoghie J. Dima, Grigorie J. Gheorghiu, utile pentru predare specialitate, studiu individual, colecție personală, bibliotecă, muzeu etc. Telefon 171302. (939908)

■ Vînd frigider "Fram 70"; preț - 90.000 lei. Telefon 110992. (939924)

■ Vînd foarte convenabil canapea extensibilă, servantă, masă extensibilă cu patru scaune, masă rotativă pentru televizor și covor persan. Telefon 118405. (939803)

■ Vînd mobilă dormitor - dulap 3 uși, pat studio, fotoliu pat, toaletă plus oglindă; stare foarte bună, preț 400.000 lei. Telefon 167909, după ora 16,00. (939821)

■ Vînd ciment 142 lei/kg. Telefon 117126 sau la moara Slobozia, comuna Voinești. (949956)

■ Vînd doi căței lup, sex feminin, 2 luni. Preț avantajos. Telefon 117325. (939840)

■ Vînd televizor alb-negru "Diamant 248", pat pliant, saltea burete, cuier hol, patru scaune tapițate. Telefon 250875. (939830)

■ Vînd ouă de prepelițe japoneze, recomandate în tratarea astmului bronșic, rinitelor alergice, ulcer gastric, diabet zaharat, hipertensiune arterială, revitalizarea organismului indiferent de vîrstă (producție proprie). Telefon 170365. (939964)

■ Vînd colecția "Magazin istoric", integrală (pînă în 1993). Telefon 138863.

■ Vînd bicicletă "Pegas" 3/4 cu șa lungă. Sunați după ora 17,00. Telefon 163627. (234111)

■ Vînd mixere și rîșnițe cafea, preț negociabil. Urgent. Telefon 121780. (234120)

■ Vînd bicicletă semicursieră "Capriolo", 5 viteze, 180.000 lei. Telefon 132729, între orele 16,00-20,00. (234131)

■ Vînd avantajos un televizor color "Cromatic 02", un televizor alb-negru, 2 fotolii pat încăpătoare. Telefon 251749, după orele 18,00. (234129)

■ Vînd urgent căruț invalid, handicapați, producție olandeză; preț negociabil. Relații la telefon 033/728603, Roman.

■ Vînd TV "Sport 233", calculator "Cobra" cu unitate 5,25, videoplayer "Funai" defect; prețuri negociabile. Telefon 251677. (234134)

■ Vînd măsuță televizor, mochetă, șezlong, saltea pneumatică plajă, aspirator "Ceaika", galerii perdele, aparat mărit foto, palton mouton d'ore, mărimea 50. Telefon 112844. (234156)

■ Vînd foxterrier sîrmos, 6 săptămîni. Telefon 146657. (234148)

AUTO MOTO

■ **Vînd Talbot Tegora, an fabricație 1982, preț avantajos (sau pentru piese). Telefon 140763, 153776. (939879)**

■ **Vînd Oltcit în perfectă stare. Informații la telefon 210340, între orele 8,00-14,00 și 19,00-21,00, zilnic. (234149)**

■ Vînd distribuție nouă (lanț plus pinioane) Skoda 120. Telefon 146052. (989329)

■ Vînd Oltcit 1989, alb, 65.000 km. Telefon 230775, după ora 16,00. (939833)

■ Vînd dotare vulcanizare auto, compresor aer 220 și 380 în perfectă stare de funcționare. Telefon 114581; 129360. (939986)

■ Vînd autoturism BMW înmatriculat, nr. de Iași, patru portiere, foarte bun, preț negociabil; aparat sudură electric; pupinel mare pentru sterilizat, în bună stare de funcționare; preț negociabil. Telefon 143240. (234161)

■ Vînd certificat Fiat Ritmo, carte identitate motor, bloc motor și tot felul de ansamble. Telefon 034/365643, Moinești. (234152)

Vînd
REMORCĂ AUTOIZOTERMĂ
- 7 tone,
stare perfectă de funcționare.
Preț 4.3 mil., negociabil.
Tel. ***156943.***

Vînd OPEL ASCONA 1900 cmc - înmatriculat, fabricație 1980, Suzuki Cabriolet 4x4 - fabricație 1988, vizibile Matemitatea Elena-Doamna.
Relații la tel. 210396 între orele 8,00-14,00.

Vînd camion **SAVIEM** - 7.5 t, stare bună de funcționare. Preț avantajos Tel. **120691**, după ora 18.oo.

ELECTRONICE

INTERFON de ACCES cu CARTELĂ marca *ELECTRA*

Practic, durabil, de calitate, garantează LINIȘTEA, CURĂȚENIA și SIGURANȚA SCĂRII BLOCULUI dumneavoastră!

Instalare și service. Plata în rate. Contracte avantajoase pentru IULIE - AUGUST.

Vă rugăm sunați la: sc *ELECTRA* srl sos. Nicolina 919.
tel. 032-126276.

SC MONCRIS company SRL
B-dul Independenței nr. 33, lîngă Restaurantul "Bucegi"
VINDE TELEVIZOARE COLOR
mărcile **PHILIPS, GRUNDING, SABA, TELEFUNKEN**, import Olanda, la prețurile **236.000 - 250.000 lei.**
Garanție 3 luni.
Vă așteptăm!

■ **S.C. MONCRIS Company S.R.L., bulevardul Independențeinr. 33, lîngă restaurantul "Bucegi", vinde televizoare color mărcile "Philips", "Grunding", "Saba", "Telefunken", import Olanda, la prețurile 236.000-250.000 lei. Garanție - 3 luni. Vă așteptăm! (939937)**

■ Vînd televizoare "Telecolor" și "Lux-S" în stare bună de funcționare. Telefon 212479. (939978)

■ Vînd televizor alb-negru "Diamant S" în stare bună de funcționare. Telefon 157613. (234147)

CASE - TERENURI

■ **Vînd apartament 3 camere semidecomandate, et. 1. Telefon 155921, după ora 16,00. (939829)**

■ **Vînd apartament, proprietate personală, 2 camere, decomandat, cartier Nicolina II, fam. Timofte Ioan, str. Libertății nr. 16, bl. 648, sc. B, et. 4, ap. 18; relații la domiciliu, între orele 10,00-22,00. (950554)**

■ **Vînd teren pentru construcții diverse la adresa Șoseaua Națională - D.N. 24 Poieni în apropiere de Stîna Poieni. Relații la cabana de lemn situată pe partea dreaptă la terminarea livezii de lîngă Stîna Poieni. (939929)**

■ **Vînd teren, zona CUG, 5000 mp. Relații la telefon 114868. (234105)**

■ **Cumpăr certificate de proprietate, preț maxim, zilnic la toneta cu lozuri din fața Poștei din Podu Roș, între orele 8,00-20,00. (234123)**

■ **Vînd spațiu proprietate, 200 mp, pentru en-gros sau producție cu instalațiile aferente complete. Preț negociabil. Telefon 128441. (234132)**

■ Vînd apartament 3 camere, et. 3, telefon, telecablu, holuri cu lambriuri, calciu, Păcurari. Telefon 165556, între orele 8,00-14,00, 16,00-22,00. (939354)

■ Vînd apartament 3 camere decomandate (mobilat), Pașcani, zona Deal, telefon, telecablu, gaze. Telefon 761638, 764261. (950994)

■ Vînd vilă compusă din 4 camere, trei holuri, baie, bucătărie, WC, sobe de teracotă și încălzire centrală, demisol, garaj și 1500 mp vie și pomi. Relații la telefon 142145, zilnic, între orele 17,00-20,00, iar sîmbăta și duminica între orele 8,00-16,00. (950750)

■ Vînd teren cu vie la Bucium, 5000 mp, eventual parcelat. Telefon 116669, după ora 16,00, duminică - toată ziua. (939892)

■ Vînd sau schimb apartament confort 1, 4 camere, telefon, două băi. Telefon 154912. (939895)

■ Vînd urgent apartament 2 camere, confort 1, preț negociabil la fața locului. Telefon 128160. (939900)

■ Vînd casă cu grajd și curte, grădină cu vie, sat Forăști, comuna Gropnița. Telefon 136766; 762993. (939804)

■ Vînd apartament 2 camere semidecomandate, et. 2, Metalurgie, sau schimb cu apartament cu o cameră, zonă ultracentrală, diferență negociabilă. Telefon 179161. (939832)

■ Vînd teren, 500 mp, la stradă, cu titlu de proprietate, la intrare în oraș, cu toate facilitățile. Telefon 163544; 220498. (234110)

■ Vînd teren intravilan pentru construcții, 5000 mp, sat Păun - Bucium. Preț informativ - 2500 lei/mp. Relații la telefon 162933, între orele 9,00-16,00 sau la telefon 115510, între orele 18,00-22,00. (939971)

■ Vînd teren, 1000 mp, situat între fabricile "Confecții" și "Mătase". Preț negociabil - 18.000 lei/mp. Telefon 161621. (234127)

■ Vînd 800 mp teren intravilan (pentru casă) în sat Horlești, lîngă șosea. Preț 2000 lei mp. Relații la telefon 157301 sau 213091. (939990)

■ Vînd teren 1250 mp la capăt troleu Păcurari, str. Rediu, mașină tricotat fabrica Cugir, nouă. Prețuri negociabile. Telefon 133451. (234153)

În privința vînzării imobilului din str. Lascăr Catargi nr. 32, se poate lua legătura direct cu vînzătorii, zilnic între orele 10.oo-12.oo și 16.oo-20.oo la adresa de mai sus.

Vînd (închiriez) spațiu comercial 150 m² cu dotări: telefon-fax, gaz metan, 380 V, apă. Tel. **251052.**

Vînd
4.000 m² teren în Grădina Botanică (terenul hașurat).
▪ tot terenul - 25 $/m².
▪ parțial - peste 25 $/m².
Posibilități:
- gaz metan
- instalație electrică
- telefon

Relații la tel.:
251022, 212327.

propr. Grădina Botanică
STRADA PODGORIILOR
propr. Grădina Botanică

Urgent, vînd casă tip vilă cu 4 camere-parter și 2 camere-etaj (în construcție) cu 3000 m2, situată în livada de cireși din sat Chicerea , comuna Tomești, Iași. De asemeni dependințe ca: beci, grajd, fîntînă în curte, apă curentă în baie. Preț - foarte convenabil. Relații la familia Asandei Silviu - Chicerea.

CUMPĂRĂRI

■ Cumpăr mărci. Telefon 158502. (950991)

■ Cumpăr 5 tone grîu curat, bine copt. Ofer 200 lei/kg cu transport în zona Voinești. (939955)

■ Cumpăr dolari, mărci, franci, lire, guldeni, șilingi. Telefon 161489. (939850)

ÎNCHIRIERI

■ Închiriez 70 mp în strada Păcurari, stația Manolescu. Telefon 149761. (939835)

■ Închiriez spațiu comercial, 18 mp, Aleea Tudor Neculai 45 (CUG), urgent, doresc seriozitate. Telefon 120870 și 251052. (234104)

SCHIMBURI

■ Doresc sa fac schimb de locuință; dau apartament cu trei camere pentru un apartament cu două camere și o garsonieră. Relații la telefon 250036, în zilele fără soț, între orele 16,00-20,00. (939871)

■ Schimb apartament proprietate achitat, cartier Dacia, cu garsonieră confort I, zonele Păcurari sau Canta. Relații la adresa: str. Buridava nr.23, bl.B4-7, sc.C, ap.2, parter. (234130)

■ **Schimb casă bătrînească, trei camere, paravan, teren 1600 mp, plantat cu vie și pomi, 54 stupi goi, cu tot inventarul apicol, act de proprietate, în satul Chicerea, comuna Tomești-Iași, cu apartament la et. I sau II, în zona Copou, Centru. Telefon 132348, între orele 18,00-20,00. (939988)**

DECESE

■ **Familia îndurerată anunță decesul celui care a fost ONOFRAȘ MIHAI, 43 ani. Înmormîntarea va avea loc pe data de 22.07.1995, în sat Bălteni, comuna Probota, la ora 12,00. Dumnezeu să-l ierte! (234133)**

■ **A trecut în lumea umbrelor scumpa noastră soție, mamă și bunică, DOMNICA TIRON. Soțul - Teodor, fiicele, fii, nurorile, ginerii și nepoții roagă prietenii și cumnații să fie alături de ei la dureroasa despărțire. Ceremonia religioasă va avea loc azi, 20.VII.1995, ora 12,00, la biserica Sf. Ioan (str. C.I. Brătianu), iar înhumarea în cimitirul Eternitatea, la ora 13,00. Dumnezeu să aibă în grijă sufletul său bun! (939982)**

Cu adîncă durere în suflet, mama, frații, surorile și nepoții regretă moartea fulgerătoare după o scurtă dar grea suferință la numai 31 de ani a celui ce a fost **ȘUHAN MIHAI**. Înmormîntarea va avea loc joi, 20 iulie 1995 la cimitirul Sf. Vasile. Nu te vom uita niciodată.

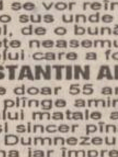

Sfîșiați de durere, soția, fiica și nepoții plîng cu lacrimi de foc, nemîngîiați și nealinați pentru totdeauna, pînă cînd se vor reîntîlni acolo sus unde va fi sufletul, de o bunătate și blîndețe neasemuită, al celui care a fost **CONSTANTIN ALEXA**, de doar 55 ani. Vom plînge amintirea chipului matale atît de drag și sincer pînă cînd bunul Dumnezeu ne va aduna iar împreună. Theodor și Iustina îl vor striga mereu pe bubulețul lor. Adunarea de adio cu cei care l-au cunoscut și iubit va avea loc la capela bisericii "Adormirea Maicii Domnului", după care cortegiul funebru va pleca spre cimitirul "Buna Vestire", joi, 20.07.1995, la orele 12.oo. Doamne iartă și odihnește sufletul lui drag!.

Soțul, copiii și rudele apropiate anunță cu durere încetarea din viață a scumpei lor **DRĂGOI ELENA**. Înmormîntarea va avea loc astăzi, la orele 14.oo, la cimitirul "Sf. Treime". Dumnezeu s-o ierte.

Copiii, ginerii, nepoții și strănepoții anunță cu adîncă durere în suflet trecerea în neființă a celei care a fost **TÂNCĂ MARIA.** Înmormîntarea , joi 20.07.1995 în loc. Horlești, ora 17.oo.

Familia Dumitru Manolache anunță încetarea din viață, după o lungă și grea suferință a celei ce a fost **VIORICA MOSZORO**, 85 de ani. Înmormîntarea va avea loc astăzi, 20.05.1995, ora 14,00, la cimitirul Eternitate. Îi vom păstra o veșnică și pioasă amintire. Dumnezeu să o ierte.

CONDOLEANȚE

■ **Colectivul Serviciului Administrativ S.C. TEPRO S.A. este alături de colega Manoilă Lucica în aceste momente grele cauzate de moartea fulgerătoare a mamei sale, RUPANU RODICA, din Prisecani. Sincere condoleanțe. (939975)**

■ **Colegii de la Laboratorul central al S.C. TRUST CONSTRUCȚII S.A. Iași transmit sincere condoleanțe familiei Donose Ion și sînt alături în aceste momente grele, pricinuite de pierderea soției. (939910)**

■ **Profund îndurerate de greaua pierdere suferită prin dispariția fulgerătoare a mamei, muncitoarele din Secția confecții ag.11 T.A. Moldova Tricotaje sînt alături de maistra lor, Nechita Elena (Nușa). Transmitem sincere condoleanțe. (939979)**

■ **Colectivul Catedrei de Biologie Vegetală al Facultății de Biologie Iași și colectivul de Ecologie al Institutului de Cercetări Biologice Iași regretă trecerea în lumea umbrelor a distinsului lor coleg doctor VOLCINSCHI ADRIAN și aduc cele mai sincere condoleanțe familiei îndoliate. Dumnezeu să-l odihnească în pace. (939989)**

■ **S.C. ZEPA S.R.L., împreună cu familia Bura sînt alături cu tot sufletul de nemîngîiatul lor vecin Drăgoi Mihai și familia lui, transmițîndu-i condoleanțe pentru pierderea fulgerătoare a soției ELENA, la numai 49 ani. Dumnezeu s-o odihnească în pace și să-i întărească pe cei rămași să o jelească. Lacrimi și flori pe tristul ei mormînt. (939987)**

■ **Colectivul Serviciului Inspecție din cadrul Direcției Regionale Vamale Iași transmite sincere condoleanțe colegului Mihai Ciorâță pentru pierderea suferită. (939989)**

■ **Familiile Doina și Gheorghe Bărbulescu, Romilă și Drăgeanu anunță cu profundă durere decesul fulgerător al dr. ing. ȘTEFAN VIȘOIANU și transmit sincere condoleanțe îndureratei familii. (234145)**

■ **Salariații Sucursalei Băncii Agricole Iași, anunță decesul fulgerător al dr. ing. ȘTEFAN VIȘOIANU și transmit condoleanțe familiei. (234144)**

■ **Familia D. Dumitrescu, profund îndurerată de decesul dr. ing. ȘTEFAN VIȘOIANU, transmite cele mai sincere condoleanțe familiei îndurerate. (234143)**

Seria 1949 a Facultății de Șt. Naturale regretă profund dispariția colegului, prof. dr. **ADRIAN VOLCINSCHI,** distins dascăl și botanist de valoare. Sincere condoleanțe familiei îndurerate.

Colectivul Clinicii Endocrinologie este alături de familia profesorului doctor Eusebie și doctor Veronica Zbranca la marea durere pricinuită de moartea mamei și transmite condoleanțe și întreaga compasiune.

Familia Tărîță Gheorghe este alături de familia Alexa în aceste momente grele pricinuite de decesul verișorului **C-TIN ALEXA** și-i transmite sincere condoleanțe.

Locatarii bl. C11 din str. Crișului nr. 9 sînt alături de fam. Alexa în momentele grele prin care trece cauzate de dispariția colocatarului **C-TIN ALEXA,** și-i transmit sincere condoleanțe. Dumnezeu să-l odihnească în pace.

Înmărmuriți de incredibila dispariție a distinsului domn VALENTIN LOGHIN om de aleasă ținută morală, și un prieten sincer, familia Panainte Ilie transmite sincere condoleanțe greu încercatei familii. Dumnezeu să-l odihnească în pace.

PUBLICITATE

Sîntem alături de familia Alexandru la ireparabila pierdere a fiului **CĂTĂLIN** ce putea fi........ Sincere condoleanțe. Daniela, Irina și Vasile Pop.

Conducerea S.C. AGROMEC S.A. Ciurea transmite sincere condoleanțe familiei, la dispariția din viață a distinsului dr. ing. **VIȘOIANU ȘTEFAN**. Dumnezeu să-l odihnească în pace.

Salariații S.C. COMPAN S.A. Iași sînt alături de colega lor d-na Tololoi Maria, la pierderea suferită prin decesul tatălui și transmit sincere condoleanțe întregii familii.

Profund îndurerat de nedreapta trecere în neființă a distinsului om și excepțional agronom ing. **VIȘOIANU ȘTEFAN**, dr. Marin Burlea transmite sincere condoleanțe familiei îndurerate.

Comitetul Director al Spitalului Clinic de Copii "Sf. Maria" Iași regretă enorm dispariția neașteptată a marelui om și iubitor al pămîntului **Ing. Ștefan Vișoianu** și transmite sincere condoleanțe familiei îndurerate.

Familiile Chioreanu Horațiu, Todirașcu Vasile, Voroneanu Manole, Huțu Dinu, Dragomir Dragoș, Păun Petru, Mihăilescu Ioan, Pavelescu Dan, Pusi Diaconescu, antrenori Mircea Avram, Gigi Luca și toți ceilalți colegi de sport regretă trecerea în neființă a fostului mare baschetbalist **VIȘOIANU ȘTEFAN** și transmit condoleanțe familiei îndoliate. Dumnezeu să-l odihnească.

Familia BUHAC este alături de îndurerata familie VIȘOIANU în ceasul greu al despărțirii de cel care a fost **VIȘOIANU ȘTEFAN** Fie-i țărîna ușoară.

SC MOLDEXIM SA Iași regretă profund încetarea din viață după o grea suferință a celui care a fost dr. ing. **VIȘOIANU ȘTEFAN**, om al pămîntului și transmite familiei îndoliate sincere condoleanțe. Dumnezeu să-l odihnească.

Cristina și Sorin Simion, îndurerați de trecerea în neființă a celui care a fost **VIȘOIANU ȘTEFAN** transmit sincere condoleanțe și sînt alături de Mioara, Dana, Andrei și Ștefan.

Cu profundă durere, Mioara și Viorel MOCANU aduc un ultim omagiu celui care a fost **VIȘOIANU ȘTEFAN** Nanule, nu te vom uita niciodată!

Îndurerați de incredibila dispariție a celui care a fost **VIȘOIANU ȘTEFAN** prieten, sfătuitor și ajutor în clipe grele, Mili și Nina Popescu sînt alături de Mioara, Andrei, Ștefan, Dana și Eugen la greaua încercare. Dumnezeu să-l odihnească în pace.

Salariații din Direcția Agricolă Iași regretă trecerea prematură în neființă a distinsului coleg dr. ing. **VIȘOIANU ȘTEFAN** și transmit sincere condoleanțe familiei îndoliate. Dumnezeu să-l odihnească.

Colectivul Stațiunii de Cercetări Viticole Iași regretă dispariția fulgerătoare a celui ce a fost un om deosebit dr. ing. **VIȘOIANU ȘTEFAN**. Dumnezeu să-l odihnească în pace.

Fam. prof. Violeta și Mihai Copa aduce un ultim omagiu prietenei **CONSTANȚA CIUTĂ** și este alături de Sabina și întreaga familie la dureroasa despărțire.

Colegii de la C.A.R. FORTUS Iași sînt alături de Mariana Marcu la durerea pricinuită de moartea mamei și-i transmit sincere condoleanțe.

Colegii de muncă din cadrul Depozitului de Cherestea - SIL Ciurea sînt alături de d-na Rădulescu Clementina la marea durere pricinuită de decesul soțului și-i transmit sincere condoleanțe și întreaga compasiune.

Bunica, mătușile, unchii și verișorii din Maramureș, Tulcea, Roman și Iași, cu apăsătoare durere în suflet, îl vom însoți azi pe ultimul drum pe **BOTNARU ALEXANDRU, ȚUȚU** al nostru, care ne-a părăsit pe neșteptate, în plină tinerețe. Odihnește-te în pace, dragul nostru, noi toți ne vom gîndi mereu la tine.

Prietenii și colegii de la Compania de Îmbuteliat Coca-Cola Iași sînt alături de familia care plînge zguduitoarea stingere din viață a bunului nostru **CĂTĂLIN ALEXANDRU** Cuvintele nu pot exprima destul și nimic nu poate spune tot ce ar trebui spus. De aceea rugăm doar familia îndoliată să nu uite niciodată că și noi îl iubim pe Cătălin și să vadă în noi niște prieteni gata oricînd să-i ajute.

COMEMORĂRI

Neștearsă și iubită amintire tatălui nostru **prof. IOAN V. ENACHE**, plecat în veșnicie în urmă cu 7 ani și mamei noastre **prof. MARIA I. ENACHE** trecută în neființă de 6 luni, din partea copiilor, a nepoților și a întregii familii ing. Enache și dr. Postelnicu. Comemorarea va avea loc la mormîntul din Cimitirul Eternitatea, sîmbătă, ora 10,00. Odihnească-se în pace.

Doctorului **ADRIAN ARBORE** medic primar ftiziolog, care a purtat cu sine aura distincției, onestității și bunătății, îi închinăm gîndurile noastre de recunoștință și dor la împlinirea unui an de la tecerea ultimului și irevocabilului examen al vieții. Comemorarea, sîmbătă, 22 iulie 1995, ora 11,00, la Cimitirul "Eternitatea". Familia.

■ Se împlinește un an și 7 luni de cînd un destin necruțător a frînt dorința și speranța de viață a celui care a fost IULIAN ACASANDREI. Neștearsă amintire din partea soției și a copiilor. Dumnezeu să te aibă în paza sa. (939985)

■ Tatiana și Ștefan Papanaga, cu aceeași durere anunță că se împlinesc 7 ani de la plecarea dintre cei vii a dragei lor surori și cumnată, prof. RODICA GRIGORIU. Slujba de pomenire va avea loc pe data de 27.07.1995, ora 11,00, la cimitirul Eternitate, aleea 28. (234139)

MULȚUMIRI

Viorica, soție, Violeta și Mihai, copii, aduc alese mulțumiri tuturor acelora, rude, prieteni, colegi, vecini, care le-au fost alături la dureroasa despărțire de omul drag, **DUMITRU ISOVEANU** Fie ca amintirea lui să dăinuiască veșnic.

Familia DONOSE ION mulțumește pe această cale tuturor celor care au fost alături de ea în aceste momente grele și înmod deosebit colectivului BANK POST IAȘI.

OFERTE SERVICII

■ Servicii de evidență contabilă și tehnoredactare. Telefon 148019. (939529)

■ Lucrez plăpumi și saltele. Telefon 158479. (939548)

M.V.D. FIRMĂ SPECIALIZATĂ ÎN CONSULTING **ASIGURĂ** ■ constituirea S.C. cu capital românesc și mixt (SRL, SNC, SA) în regim de urgență; înregistrarea la Administrația Financiară, cod fiscal; ■ obținerea avizului de funcționare de la Primăria Iași; ■ constituire (înregistrare) filiale; ■ acte adiționale, mențiuni (lărgirea obiectului de activitate, asocieri, retrageri, cesiuni, majorări capital, puncte de lucru, radieri, dizolvări societăți). Hotel "UNIREA", camera 107. Telefon **212299**, orele 10,00-20,00.

AFINVEST
Telefon 129877, 139710
NOI VĂ SPUNEM PRIMII BUNĂ DIMINEAȚA!
Puteți avea **MONITORUL** - ziarul Dvs. preferat, la prima oră. Acest serviciu modern este asigurat **gratuit**, la domiciliu, numai prin firma
AFINVEST

Asociația Profesorilor de Limbă Engleză anunță începerea cursurilor de vară pentru elevi, cu profesori din Marea Britanie.
- Seria I (17-19 iulie) are loc la "Liceul de Artă"
- Seria a-II-a (31 iulie - 11 august) la "Liceul E. Racoviță"
- Seria a-III-a (14 - 25 august) la Liceul "M. Eminescu".

Activitatea începe la ora 9.oo.

TURISM NUMAI CU CAZARE
(masa la alegere)
COSTINEȘTI 7 zile, 46.200 lei
MAMAIA Hotel Majestic și Jupiter 18.375 lei/zi iulie-august
Hotel RARĂU 5175 lei/zi
BUȘTENI 7590 lei/zi
VATRA DORNEI 8142 lei/zi
EFORIE SUD 7 zile, cazare și pensiune completă 999.000 lei
LITORAL ȘI INIȚIERE SCUFUNDARE LIBERĂ AUTONOMĂ Costinești 30 august, 7 zile, echipament scafandru, profesor, cazare 125.000 lei
SĂPTĂMÎNAL
UNGARIA joia, 65.000 lei
POLONIA duminica 70.000 lei
TURCIA 90.000 lei
CHINA sîmbăta, avion
Germania săptămînal transport autocar dus-întors; facilități pentru copii
FRANȚA - ELVEȚIA autocar, 10 zile, cină, cazare, Paris - Chamonix - Geneva 1.450.000 lei
GRECIA A. autocar Salonic - Atena - Pireu; cazare și mic dejun, 750.000 lei B. sejur individual 25.000 lei/persoană/zi C. autocar, cort 8 zile, 360.000 lei
ITALIA 12 zile, Verona - Florența - Roma - Napoli - Veneția 1.600.000 lei
EGIPT 5 zile, cazare și mic dejun; Cairo 1.030.000 lei
CIPRU 8 zile, cazare și mic dejun 1.480.000 lei
INDIA 10 zile, cazare și mic dejun
THAILANDA 9 zile, cazare + mic dejun
SEJUR LITORAL MAREA EGEE cazare, pensiune completă, 8 zile 385.000 lei
Agenția de Turism "Totem" Casa Studenților Iași (Piața Eminescu)
Tel. 032/110724.

Agenția de turism PROSPER MERIDIAN organizează săptămînal excursii în: UNGARIA (Budapesta) - joi, POLONIA - sîmbătă și luni, TURCIA - miercuri și sîmbătă și lunar în ITALIA, GRECIA, ISRAEL, THAILANDA. OFERTĂ SPECIALĂ! Excursie la Budapesta cu ocazia marelui premiu automobilistic - formula 1 - al Ungariei Hungaroring '95: 10.08.'95-14.08.'95. Locuri pe litoral: Costinești, Mamaia, Cap Aurora. Hotel Continental, cam. 106. *Tel. 211060.*

Traduceri acte notariat (inclusiv legalizare), traduceri tehnice, științifice etc. Toate limbile de circulație. Servicii de calitate la preț avantajos. Acum, la 143023

Fotografi profesioniști oferim celor interesați servicii de fotoreportaj (diverse ocazii, portetristică), fotografie de reclamă (produse și firme), fotografie de modă, fotografie de noapte, reproduceri de tablouri, realizare de vederi și imagistică de carte, calitate deosebită, cu aparatură profesională japoneză Nikon și Minolta, de ultimul tip. Prețurile noastre sînt mai mici decît ale concurenței. Pentru programare, sunați din timp la tel. **162008; 271099**.

Medic primar ofer în sistem "DOCTOR FAMILIE" - la domiciliu, consultații permanent - cabinet (luni, marți, miercuri, joi orele 17,00-19,00, sîmbătă 9,00-12,00).
- Rețete compensate
- Concedii medicale
- Tratament urgență
- Transport spital (plata imediat sau contract avantajos).

Str. Decebal 16A, bl. Q5, sc. B, ap. 2. Tel. 251117, 232807.

SC COMPAN SA IAȘI (MOARA PĂCURARI) Sos. Moara de Foc nr. 2 anunță reintrarea în funcțiune a morii, modernizată cu utilaje din import ce garantează o calitate superioară a produselor. Vă prezentăm oferta noastră:
- Făină albă - 517 lei/kg. + TVA total: 610 lei/kg.
- Gris (la comandă) - 700 lei/kg. + TVA total: 826 lei/kg.
- Tărîțe grîu - 150 lei/kg. + TVA total: 177 lei/kg.
- Șparturi grîu 100 lei/kg. + TVA total: 118 lei/kg.

Program zilnic de livrare: **7.oo-15.oo.**

LITORAL MUNTE
Numai cu anunțul publicitar decupat veți avea pentru **IUNIE** și **SEPTEMBRIE COMISION 1%** și pentru lunile iulie și august **REDUCERE 7%**
- **Costinești, Neptun, Venus, Mamaia, Eforie Nord, Delta Dunării**
- **Bușteni, Călimănești, Băile Felix, Rarău, Băile Herculane, Govora, Olănești, Vatra Dornei, Voroneț, Sovata, Voineasa, Slănic Moldova, Diham, Podina, Gura Diham**

Prima rată **20%**
SPECIAL
Pentru excursiile organizate de școlile din mediul rural, agenția suportă transportul din Iași în localitatea respectivă și oferă 2 gratuități pentru profesorul organizator precum și 7500 lei/zi diurnă.
EXCURSII EXTERNE
FRANȚA - ELVEȚIA München - Paris - Chamonix - Chambery - Geneva 25 iulie, 10 zile, cină
GRECIA autocar, cazare cort, 8 zile, mic dejun, 25 iulie **360.000 lei**
AUSTRIA Tirol - Viena 12 zile Viena 8 zile autocar, mic dejun, 25 iulie
Munții RILA (2925 m) autocar, cort, 7 zile, 1 august **59.560 lei**
Pentru studenți și elevi
SPANIA-ELVEȚIA autocar, 10 zile, pensiune completă, 25 iulie **1.072.500 lei**
GRECIA Atena - Salonic autocar, 10 zile, pensiune completă, 25 iulie **636.000 lei**
Agenția de Turism "Totem" Casa Studenților Iași (Piața Eminescu)
Tel. 032/110724.

AGENȚIA DE TURISM UNIREA IAȘI (fostul OJT) cu sediul în Piața Unirii 12 (lîngă hotel Unirea) oferă următoarele excursii peste hotare:
- *GRECIA* - autocar, 8 zile, 16 august;
- *FRANȚA* - avion, 8 zile: 25 august, 1 septambrie;
- *TURCIA* - concediu de vis la "Club de vancanță Natura Oliva" lîngă Marea Egee, sejur 7 zile cu plecare în fiecare sîmbătă: se asigură cazare, 3 mese pe zi, fructe la discreție, cu excursii zilnice în împrejurimi;
- *SPANIA* - avion, 11 zile: 14 august, 30 octombrie;
- *EGIPT* - avion, 12 zile: 29 iulie, 9 septembrie;
- *CIPRU* - avion, 8 zile, bilunar;
- *ANGLIA* - avion, 8 zile: 14 august, 1 septembrie;
- *AUSTRIA* - autocar: Viena - Salzburg - Budapesta, 8 zile, 22 iulie;
- *TUNISIA* - avion, 8 zile: 22 august, 19 septembrie;
- *ISRAEL* - avion, 9 zile: 25 august, 6 octombrie;

Intermediem obținerea vizei pe bază de invitație pentru plecări individuale în Franța.
Important: Asigurăm servicii de cazare, masă, transport cu facilitarea obținerii vizei pentru turnee și deplasări în străinătate, cu scopuri culturale, sportive, în interes de serviciu. **Informații suplimentare la telefon 143037.**
VĂ AȘTEPTĂM!

SERVICII MEDICALE MOBILE
(asistență medicală la domiciliu; consultații medicale; prescriere de rețete în regim compensat; recomandări și investigații paraclinice; tratament de urgență; asigurarea transportului și internării în caz de necesitate; oferim de asemenea servicii de infirmerie la domiciliu).
Sunați la telefon **113130/569** **zilnic între orele 7,00-23,00.**
"CORPO-SAN" *vă ajută!*

CABINET VETERINAR - ANIMAVET - consultații, tratamente, vaccinări, deparazitări, chirurgie, obstetrică-ginecologie. Program: 10.00-13.00, 17.00-19.30. Sîmbătă și duminica 10.00-13.00. Tel. **220028, 131708.** NOU! Devenind pacientul nostru veți beneficia și de urgențe pe timp de noapte! Tel. **131708.** Pentru zona Podu Roș și la domiciliu!

■ Licențiată engleză-franceză, pregătesc orice nivel. Telefon 161534. (939584)

■ Meditez limba română admitere liceu și facultate. Profesoară. Telefon 151294. (939808)

■ Ofer servicii ca șofer, merceolog, distribuitor cu auto dvs. Telefon 231970. (939842)

■ **Depanez mașini de spălat automate, orice tip. Telefon 120087/129343. (939547)**

■ **Profesor, meditez limba franceză și limba română. Tel. 131512.**

■ **Emailez căzi baie și chiuvete la domiciliul clienților. Calitate ireproșabilă. Telefon 125539, orele 17,00-22,00. (939861)**

■ **Repar instalații sanitare, montez seturi "Olivia" și "Melania", garanție 3 luni. Telefon 160164. (950650)**

■ **Renovez: căzi baie, chiuvete, vase WC, faianță, lucrări efectuate la domiciliul clientului de personal cu înaltă calificare. Telefon 113538. (939977)**

■ **Repar la domiciliul clientului mașini de spălat "Automatic" orice tip; mașini de spălat vase, mașini de uscat rufe; efectuez verificări anuale, reparații capitale etc.; rebobinez motoare. Telefon 173204. (234124)**

■ Inginer, repar televizoare color și AN. Telefon 128356. (234126)

■ Profesor, meditez matematică clasele V-X. Telefon 763713, Pașcani. (234112)

■ Instalator, îmi ofer serviciile; montez set "Melania". Telefon 250087. (234136)

■ La atelierul mecanic Rîmbu Ilie situat în Bulevardul Tudor Vladimirescu, stația tramvai Pădurii, se execută pe loc orice model de chei yale pentru uși, autoturisme, calculatoare, pe mașina de copiat chei, ultimul model. (939473)

■ Societate de construcții execută lucrări și reparații la toate tipurile de învelitori acoperișuri. Telefon 147473. (939847)

Reparatii frigidere și instalatii frigorifice. Deplasări la domiciliu. Lucrări garantate, prin SC **POLAR SERVICE** SRL IAȘI Tel. 220859

LOCURI DE MUNCĂ

S.C. PREBOC SA IAȘI cu sediul în B-dul Chimiei nr. 14, *angajează de urgență* **fierari betoniști.** Relații suplimentare la tel. 131877 - int. 28.

CLUBUL SPORTIV MUNICIPAL IAȘI scoate la concurs postul de **CONTABIL ȘEF.** Condiții:
- studii superioare sau medii, de specialitate.

Concursul va avea loc în ziua de **25 iulie 1995**, orele 10.oo. Relații la sediul clubului din str. Păcurari nr. 21, telefon **115948** sau **115888.**

Primăria Municipiului Iași organizează concurs la sediul instituției, în data de ***26 iulie 1995***, ora 10.oo, pentru ocuparea a două posturi de **REFERENT** la Serviciul Cabinet Primar. *Condiții:*
- studii superioare, cunoscător al limbii franceze;
- studii superioare, cunoscător al limbii engleze.

Relații, bibliografie și documentația necesară se dau la Serviciul Personal-Salarizare, camera nr. 24.

■ **S.C. HOE S.R.L. angajează: un contabil sau economist; 10 muncitori necalificați; 4 lăcătuși mecanici; 2 sudori electrici și autogeni; 2 croitori. Șoseaua Bucium-Tomești, lîngă Serele Vlădiceni. Telefon 231076. (939904)**

■ **S.C. RECONS S.A. Iași, str. V. Alecsandri nr. 6, telefon 214082, fax 214084, angajează prin concurs mecanic pentru mașini tîmplărie. (939957)**

■ **S.C. SUPREM S.A. Iași, cu sediul în Calea Chișinăului, nr. 34, încadrează de urgență doi modelori. Condiții: vechime minimă în meserie - 10 ani. Ofertă salarială avantajoasă. Relații suplimentare la telefon 132461, interior 18. (939823)**

■ **S.C. S.A. Iași angajează maistru tîmplar, coordonator de secție, în condiții de salarizare avantajoase. Telefon 220831. (939841)**

■ **S.C. COROLA S.R.L. angajează conducători auto, categoriile B, C și E și cuptorari pîine - cuptoare Dampf. Relații la sediul firmei din str. Elena Doamna nr. 50 sau la telefon 211139. (939945)**

■ **Societate de construcții angajează tinichigii. Telefon 147473, între orele 21,00-22,30. (939847)**

■ **Angajez urgent în condiții avantajoase: dulgheri-fierari betoniști; zidari-zugravi; 1 conducător auto - mecanic pentru autocamion S.R.D. Telefon/fax 252717; 174328. (234106)**

FELICITĂRI

Cele mai calde urări de sănătate și fericire pentru **ILIE NICA** cu ocazia zilei onomastice. *'LA MULȚI ANI!'.* Familia.

Cele mai calde urări de sănătate și fericire pentru **GHEUCĂ NECULAI** cu ocazia zilei de naștere, împreună cu un sincer *'LA MULȚI ANI!'.* Din partea soției-Bica și a fiicelor Mihaela și Cristina.

În această zi frumoasă/ Îți dorim succes în viață/ Numai zile zîmbitoare,/ Numai răsărit de soare./ Te iubim și te stimăm/ Și din suflet îți urăm *LA MULȚI ANI!* și *MULȚI BANI* pentru dragul nostru **LUCAN ILIE** la aniversarea zilei onomastice, din partea celor dragi.

Domnului **LAURENȚIU ILIE POPA** îi mulțumim pentru ajutorul acordat secției de tir cu arcul și îi urăm viață lungă, fericire, cu prilejul aniversării zilei onomastice și de naștere. *LA MULȚI ANI! și MULȚI BANI ....* Colectivul secției de tir cu arcul, CSM Iași.

LA MULȚI ANI!

LA MULȚI ANI! iubitului meu tătic. Doina.

PIERDERI

■ Pierdut carnet student, pe numele Stanciu Elena. Îl declar nul. (939998)

■ Pierdut contract de vînzare-cumpărare nr.10659/1991 pe numele Casparovici Silvia. Îl declar nul. (205270)

LICITAȚII

■ **Primăria municipiului Iași organizează licitație de oferte, în vederea achiziționării unor aparate și instalații de condiționare a aerului. Ofertele se vor depune în scris, la Registratura generală, camera nr. 1, pînă la data de 21 iulie a.c.**

DIVERSE

■ **Corpul Experților Contabili și Contabililor Autorizați din România - Filiala Iași, organizează o nouă serie de cursuri pentru pregătirea CONTABILILOR AUTORIZAȚI ce se vor desfășura la Universitatea la Universitatea "A.I. Cuza" Iași, corpul B, amfiteatrul B.3, cu începere de luni, 24 iulie 1995, ora 16,00. Informații la telefon 117720. Corpul Experților Contabili și Contabililor Autorizați reamintește celor interesați că numai cursurile organizate de C.E.C.C.A.R. au caracter oficial și numai certificatele model C.E.C.C.A.R., eliberate la încheierea cursurilor, creează facilități pentru înscrierea la examenele de dobîndire a calității de expert contabil și contabil autorizat". (939976)**

■ **Laboratorul AGFA, str. Cuza Vodă nr. 9, percepe următoarele tarife: fotografii: 9x13 - 390 lei, 10x15 - 460 lei, 13x18 - 690 lei, 15x21 - 1200 lei; fotografii pașaport 7500 lei; developare film 3200 lei. (939587)**

■ **Societatea comercială SAZI Popricani (fost IAS) anunță acționarii că pot ridica grîul ce li se cuvine pe anul 1995, începînd cu 18.07.1995. Grîul se ridică de la sediul unității, sector Măciniș. (939972)**

■ **Facultatea de Construcții și Arhitectură organizează în perioada 24 iulie - 26 august 1995, CURSURI DE PREGĂTIRE LA DISCIPLINELE MATEMATICĂ ȘI FIZICĂ PENTRU CONCURSUL DE ADMITERE. Înscrierile se fac la Secretariatul facultății, str. D. Mangeron nr. 43, telefon 137172; 137074/46. (939981)**

■ **S.C. RĂSĂRIT S.R.L. anunță sustragerea de acte (contabilitate-bancă), de către asociatul Popoiu Suzana. Aceste acte le declar nule. (939984)**

ULTIMA ORĂ

VÎNZĂRI

■ **Vindem covoare persane en-gros, 22.000/mp. Telefon 167872. (234167)**

■ **Vînd cuptor cu microunde, nou, japonez, sigilat, preț foarte avantajos. Telefon 270098. (234172)**

SC vinde marmură plăci diverse culori, import, grosimi 1 și 2 cm., dimensiuni 30x30, 30x15, 30x20, 40x80, 45x80, 40x15 cm. Telefoane: **210457, 112462.**

Vînd motănel siamez. Preț foarte convenabil. Tel. ***126191.***

AUTO MOTO

■ **Vînd motocultor marca Neva, absolut nou (benzină) cu dispozitive: plug, cositoare, diverse. Preț informativ 1.500.000 lei, negociabil. Telefon 210457, 112462. (234168)**

CASE TERENURI

■ **Vînd apartament 2 camere, zona Independenței, excepțional. Telefon 144543. (234162)**

CONDOLEANȚE

■ **Plecînd FĂNICĂ VIȘOIANU s-a săvîrșit o nedreptate! Dumnezeule, Doamne, de ce?? Condoleanțe celor care l-au iubit și admirat cu adevărat, transmite familia prof. Liviu și Elena Călcâi. (234174)**

■ **Familia Livadaru Doina și Costel împreună cu copiii, transmit sincere condoleanțe familiei Alexa pentru dispariția fulgerătoare a cumătrului ALEXA C-TIN și sîntem alături de Mihaela și mama sa. Dumnezeu să-l ierte. (234175)**

Familia prof. Pavel Gorincis împărtășește durerea familiei prof. universitar dr. Eusebie Zbranca și este alături de d-na dr. Veronica Zbranca, acum cînd scumpa sa mamă a trecut în lumea umbrelor. Dumnezeu s-o odihnească în pace.

Familia dr. Dan Cuciureanu este alături de familia prof. univ. dr. Eusebie Zbranca la momentele de grea încercare pricinuite de pierderea mamei. Adresăm sincere condoleanțe familiei.

Colectivul serviciului Triaj din Spitalul Militar Iași este alături de colega Sasu Marieta în momentele de grea încercare pricinuite de pierderea mamei, **PUȘCAȘU JANA.** Dumnezeu s-o odihnească în pace.

Colectivul D.J.T.S. Iași transmite sincere condoleanțe familiei Vișoianu și este alături în aceste momente grele pricinuite de pierderea celui care a fost ing. **VIȘOIANU ȘTEFAN**, un fost mare sportiv. Sportul ieșean, prin dispariția prematură, a suferit o grea lovitură. Dumnezeu să-l ierte și să-l odihnească în pace.

Colectivul de cadre didactice de la Facultatea de Matematică a Universității "Al. I. Cuza" Iași este alături de colegul lor domnul Iulian Breahna, în momentele grele pricinuite de pierderea mamei și-i transmite sincere condoleanțe.

Sportivii și salariații Clubului Sportiv Municipal regretă dispariția prematură a dr. ing. **ȘTEFAN VIȘOIANU** și transmit condoleanțe familiei îndoliate.

SURPRIZA ZILEI !

Fiecare persoană care a publicat un anunț de mică publicitate în cotidianul **Monitorul** participă în fiecare zi la **o tragere la sorți cu premii în lozuri.** În fiecare zi, de luni pînă vineri se extrag 3 nume cîștigătoare iar sîmbătă 5 nume. Numele cîștigătorilor se publică în paginile de mică publicitate ale cotidianului **Monitorul**.

Persoanele cîștigătoare de astăzi sînt:

1. **Armașu Cristian**
2. **Cojocaru Corneliu**
3. **Voicu Cristina**

Persoanele cîștigătoare sînt rugate să vină să-și ridice premiile de la sediul cotidianului **Monitorul**, et.II, cam. 212, în fiecare zi între orele **10^{oo} - 16^{oo}** cu buletinul de identitate.
Informații la telefon **144776**.

AGENDA OMULUI DE AFACERI

LIVIUS
- Calculatoare (garanție 3 ani)
- Imprimante
- Componente, accesorii, consumabile
- Programe de contabilitate CIEL

str. Fătu 1A, tel/fax:032/11.22.21

VIAȚA MEDICALĂ
Cabinet obstetrică-ginecologie
● asigură consultații de obstetrică-ginecologie
● tratamente ● mici intervenții (chiuretaje)
● analize ● sexologie
Podu Roș, str. Țuțora 4, sc. E, ap. 1, tel. 122034.
Program: zilnic 13,00-19,00, sîmbătă 9,00-17,00.
Cohtact: Dr. Alexandra Ovănescu, Dr. Masheh Osama

Magazin BEAUTY XEROX
Reprezentanță ALPHA SOUND (casete audio-video)
- tehnică militară în locuința d-voastră prin senzori de infraroșu (alarme auto, magazin, locuință)
- hîrtie pentru scris, xerox, imprimantă, pelur, calc, ozalid, indigo
- papetărie, rechizite, birotică
- multiplicări xerox
- copieri benzi și casete magnetice (audio-video)

Str. C. Negri nr. 60, tel./fax 146449.

CONFEXBROD FREZIA SRL
comercializează
frigidere, congelatoare (toate tipurile) aragaze, TV alb-negru, TV color, mașini de spălat, mașini de cusut, aparatură electronică, încălțăminte, covoare persane (Belgia și Cisnădie)
IAȘI, Bd. Alexandru cel Bun nr. 36, bl. H 1-2, tel. 251742

PROFAMILIA
oferă
analize de laborator
(hematologie, biochimie, bacteriologie)
Str. Chișinăului nr. 11C, sc. D, parter, tel. 230431
Contact: Dr. Emil Ghiorghiță, Director

TOFAN GRUP SA
Filiala Iași
comercializează
anvelope și camere auto
Str. Ghica Vodă 1B (demisol), tel. 114782
Contact: Cornel Arcip, Director

FRAROM SA
comercializează:
produse electronice, cosmetice, aparatură casnică, confecții
Bd. Independenței, tel. 112122, 112180
Contact: Ioan Golovcenco, Director

EUROBIT SRL
tehnică de calcul
programe
balanță, gestoc, facturare, mijloace fixe, salarii
Str. Anastasie Panu 36, bl. 1B,
telefon 032/211494, 231288, 113130/965

IIRUC Sucursala Moldova
tehnică de calcul
(calculatoare, imprimante)
cîntare electronice, case de marcat, mașini de scris
Str. Gavril Muzicescu nr. 10, tel. 144745, 147359

INTERELECTRIC SA
● case de marcat ELKA, cîntare electronice
● tehnică de calcul și consumabile
● service garanție și post garanție la produsele electronice
Str. Elena Doamna 24, tel. 112004, 210030, 210031, fax 112366
Contact: Simon Iancu, Director

SC EXTRA CLASS SRL
dealer autorizat
vinde
- uleiuri de motor **maraven**
- aditivi pentru benzină și motorină
- slick 50 - tratament motoare și transmisii
- bar's - tratament sisteme de răcire

sos. Națională nr. 35 tel. 230490

SC EXTRA CLASS SRL
distribuitor al firmei KOBER
vinde
- vopsele
- lacuri
- diluanți
- grunduri
- vopsea marcaje

La comandă - vopsele speciale.
sos. Națională nr. 35 tel. 230490

CINEMATOGRAFUL DE ARTĂ

Koldo Izagirre

Amor en off (Dragoste in off)

Asimilarea unei valori, în cazul nostru a unei "opere de artă cinematografică", înseamnă un proces complex de sensibilizare, de emoționare, de sesizare a unor sensuri, a unor semnificații. Altfel spus, înseamnă senzația unei îmbogățiri, a unei bucurii, prin eliberare, prin purificare, prin înălțare, prin acel "catharsis". Și aceste fenomene se înfiripă și se desfășoară într-un punct imaginar, între afect și rațiune. Depinde de fiecare, de numeroasele date ale persoanei sale, în primul rînd, dar și de acelea ale ambianței, ale tradiției, ca acest punct să se așeze într-o poziție cît mai favorabilă receptării, asimilării actului artistic, sau să circule pe o traiectorie cît mai inspirată. Dar uneori, receptării, asimilării actului artistic le imprimăm o dimensiune de profesionalitate. Este vorba despre acele trei unghiuri de vedere, istoric, teoretic și critic, de sinteza lor. Adică de perspectiva istorică, de folosirea unor noțiuni, termene sau concepte și, ca o încununare a acestora, formularea unei "judecăți de valoare". Este vorba, adică, de istoricul, teoreticianul și criticul, aici de artă cinematografică. O observație, practicarea îndelungată a istoriei, teoriei și criticii, aici de artă cinematografică, poate duce la unele eroziuni ale capacității de sensibilizare, de emoționare. Poate duce la platitudine, la un fel de suprasaturație, la clișee, la locuri comune, la automatisme. Spontaneitatea, spontaneitatea unei rigori, prospețimea actului critic sînt argumente sigure, ale încă existenței unei reale capacități de disociere, de nuanțare, de valorizare, de trăire.

Încă ceva, orice discurs critic, cu cele trei aspecte, trebuie neapărat, legic, să aibă ca premize înalte principii morale. Și încă ceva, orice "operă de artă", cu timpul, detașată, inevitabil, de pretexte, de premize, de conjuncturi, se va așeza dincolo de timp și spațiu, sublimă mărturie a existenței și trecerii noastre.

O meritorie inițiativă a televiziunii române este și prezentarea de cîtva timp, în fiecare săptămînă, a cîte unei "opere cinematografice" aparținînd "noului val cinematografic spaniol". Este vorba de "tînăra generație de cineaști", "generația anilor '90". Dar, iată, în seara aceasta, se face o derogare. Ni se propune un regizor, Koldo Izagirre, și unul dintre filmele sale "Dragoste in off".

Koldo Izagirre nu s-a remarcat, în domeniul cinematografiei, prin nimic deosebit, evident, ca valoare artistică.

Filmul acesta, "Dragoste in off" este ilustrativ și concludent și pentru celelalte. Este vorba de trei personaje, o femeie și doi bărbați. Un triunghi. Între aceste trei personaje se stabilesc relații, firesc, de atractivitate. Sînt tineri. Atracția reciprocă, iarăși firesc, generează nu numai relații dar și reacții. Toți trei par prinși ca într-un vîrtej. Este o situație limită atît pe plan afectiv cît și în plan moral, cu imprevizibile în planul conștiinței. Tema, motivul, după cum se poate observa, sînt general și etern umane. Cele mai frecvente în toate artele, în toate culturile. Să le reducem la "tema iubirii", expresia unui sentiment esențial, fundamental. Și de aici, din punct de vedere artistic sau subartistic, se poate întîmpla orice. Depinde de inspirație, de talentul, de forța creatoare a celui care își asumă această temă ca și oricare alta sau motiv sau idee. Dar, în filmul lui Koldo Izagirre, nimic nu se convertește în element estetic, în act poetic. Exasperează liniaritatea premizelor psihologice, a pretextelor în plan psihologic. Sau, dacă este liniaritate, ea nu este aprofundată. Și, inevitabil, totul eșuează în melodramatism, în superficialitate, în clișee. Recunoaștem, aici, o constantă, minoră, a cinematografiei spaniole, ca și a altor cinematografii, idilismul, melodramatismul, convenționalismul. Și, acestea au și o nuanță iberică, găsind-o, îngrijorător de abundentă și în cinematografiile americane, și cu un specific aparte, în India. Nuanța iberică, se spune, constă într-o pasionalitate eșuată în poză, adică doar în gest, fără a deveni act pasional, stimulat și întreținut de mistuitoare arderi sau sfîșieri interioare. O regie mediocră, actorii, cît de cît, mai ales Monica Molina și Fernando Guillen Cuervo, satisfăcînd. Dar, în fond, într-o operă de artă nu elementul disparat are valoare, ci numai întregul. **(Mircea DUMITRESCU)**

Johnny Depp devine înțelept:

"Visez la un cămin împreună cu Kate"

■ *de cînd a cunoscut-o pe Kate Moos (top model), Johnny a acceptat chiar și smoking-ul*

Johnny Depp, împreună cu Kate Moos, cea care l-a cumințit

Luna trecută el a fost prezent pe ecranele europene în două filme: "Ed Wood", unde interpretează, în travesti, rolul unei femei, "Don Juan de Marco" - flirtînd cu moartea. În curînd va juca în "Dead Man" - un ucigaș detracat.

Iată ce declară Johnny Depp, în aceste momente de succes, revistei "Paris Match":

- V-ați creat imaginea unui tip superficial și iată-vă deodată prezent în mai multe filme remarcabile. De exemplu, în "Ed Wood", un film bizar, în care sînteți deghizat în femeie și manifestați un interes quasi maladiv pentru puloverele de angora și ciorapii plasă.

- Nu mi-a fost frică și n-am ezitat să accept un asemenea rol. Mi-am imaginat că ar fi un pariu. Odată cu această experiență a travestiului, am un mai mare respect pentru femei...

-...Pe care le plăceați mult...

-...Efectiv. Ador picioarele și mîinile femeilor. Sînt relevante în privința personalității lor. După acest rol, am o altă părere despre travestiți.

Împreună cu Brando și Faye Dunaway în "Don Juan de Marco"

- După aceste roluri, imaginea lui Johnny Depp - cel aiurit, apucat de crize, pare a se estompa.

- Perioada unor gesturi necugetate a trecut. Am terminat cu mașinile și cu nebuniile.

- Nu veți mai interpreta deci copii teribili?

- Nu. Nu m-am străduit să decid, a venit de la sine. Prefer să mă dezvălui mai mult decît am făcut-o pînă acum.

- Veți încarna eroi fragili?

- Da. Chiar vreau acest lucru.

-... Feminitatea dvs...

-... Feminitatea mea? Și de ce nu? Bineînțeles că am o parte feminină. Ca toți bărbații, chiar dacă vor să o recunoască sau nu, această latură sensibilă există în fiecare din noi. Nu-mi este rușine de spaimele mele, de angoasele mele.

- Totul pare a se petrece ca și cum, după femomenalul succes din "21 Jump Street" (1987), ați căuta sistematic să vă detașați și să turnați numai filme cu un univers ostil și extrem de original.

- N-am mai avut chef, după "21 Jump Street"...

- ... Care a făcut din dvs. un veritabil star...

- Da, poate fi spus și așa, dar nu accept cuvîntul "idol". Deci, n-am mai avut chef să îmi construiesc cariera pe baza unor scenarii sofisticate, pline de mașini sport și fete în bikini. Și apoi, nu mai sînt un adolescent.

- Să nu exagerăm! Doar nu sînteți bătrîn.

- Am, totuși, 32 de ani împliniți. Chiar dacă realizatorii ar dori ca să interpretez roluri de liceeni curăței și manierați, nu mai vreau! În schimb aș dori să fac o carieră serioasă, căreia să-i consacru cea mai mare parte a timpului meu.

- Ați decis să interpretați ființe bizare. Dovada, ultimele filme: un sinucigaș într-un film de "capă și spadă", în "Don Juan de Marco", al lui Jeremy Leven (produs de Francis Ford Coppola și în compania unor vedete ca Marlon Brando și Faye Dunaway), realizatorul cel mai extravagant și mai trăznit de la Hollywood, în "Ed Wood", al lui Tim Burton, un ucigaș detracat în westernul "Dead Man", de Jim Jarmusch. În plus, sînteți foarte potrivit pentru fiecare din aceste roluri. Vă reușesc foarte bine personajele originale.

- Da, eroii care nu se încadrează în nota generală, cei care trăiesc în lumea lor, la mii de leghe de clișee. Din punctul acesta de vedere sînt un marginalizat. Ador oamenii ciudați. Mă simt foarte aproape de cei excluși...

- Ceea ce vă îndepărtează de eroii cu dantura perfectă și respirația proaspătă a epocii de aur a Hollywoodului.

- Dar nici nu-mi închipui că s-ar mai putea interpreta acum personaje curate, drepte, surîzătoare și puternice. Credeți că lumea aceasta, care ne înconjoară, ne incită la hotote de rîs? Nu spun că trebuie să se facă filme tragice. Însă, oamenii de astăzi sînt puțin debusolați și abrutizați de viață. Personajele mele par stranii la o privire superficială; în fond ele se dovedesc foarte umane sub aparența dorinței de a interveni în ordinea socială. Nu sînt de acord cu eticheta "rebel", care mi s-a aplicat; eu mi-am cîștigat un mod de a fi.

- Se poate spune că ați renunțat la "escapadele nocturne" și la paradisurile artificiale?

- Nu am renunțat să ies noaptea...

-... Nici la micile nebunii din baruri. În timpul ultimului festival de la Cannes, v-ați culcat mai mult în zori decît seara. Dar v-ați menținut în limitele unei comportări civilizate.

- Știu perfect pînă unde pot merge. Și am realizat că anumite "jocuri" pot duce pînă la compromiterea existenței însăși. Chiar dacă m-am convins că trebuie să cunoști totul, să încerci orice, în final, am ales viața...

- Faptul că tocmai trăiți o frumoasă poveste de dragoste, cu top modelul Kate Moos, vă dă mai multă încredere?

- Bineînțeles.

- Ea nu v-a însoțit la Cannes. V-a lipsit?

- Sincer, da. Pot trăi fără ea și Kate fără mine, doar cîteva zile. Sînt îndrăgostit și n-are nici un sens să mint.

- Vă puteți închipui pe dvs., care sînteți încarnarea unui "furios al vieții" anilor '90, în pielea unui băiat cuminte, trăind în familie, cu nevastă, copii, cîine și pisică?

- Foarte bine. Mă imaginez trăind mai curînd la țară, decît la oraș, dacă ar fi să stau în Statele Unite. Divorțul părinților mei, cînd eu aveam 15 ani, m-a afectat profund. Și am visat mereu că, într-o zi, voi avea o familie a mea. Și Kate dorește același lucru. De altfel, de ce n-aș trăi la Paris? Este un oraș care ne place foarte mult, mie și lui Kate. Nici un alt loc, în afară de Statele Unite, nu mă atrage mai mult. Aici mă simt ca acasă!

- Vă simțiți "fără rădăcini"?

- În general, nu am un loc de care să mă simt legat, deși Kentucky, unde m-am născut acum 32 de ani, ar trebui să mă tenteze. La Paris, în schimb, am găsit niște repere și visez să mă stabilesc aici.

- La ce mai visați?

- Cînd eram tînăr (!), aș fi vrut să fiu muzician, să cînt la chitară și să înnebunesc fetele. Continui să fac muzică pentru mine însumi. Acum sînt mulțumit. Visele mele au prins contur. Dar, după colț, poate fi orice altceva! **(Traducere și adaptare de A.M. VIȚCU)**

Filmele acestei săptămîni

"Alertă"
Producție SUA 1995.
Dramă cu Dustin
Hoffman.
Premieră
Cinema"Victoria"
(Telefon. 112502)
orele: 9,00; 11,30;
14,00; 16,30; 17,00; 19,00

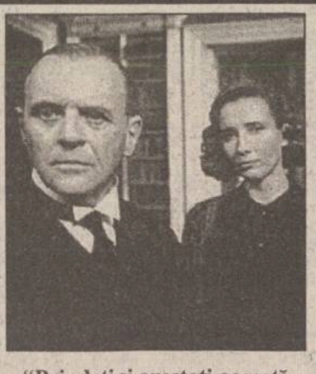

"Prindeți și arestați această maimuță!"
Producție SUA 1994. Comedie
pentru tineret
Premieră
Cinema "Republica"
(Telefon: 114327)
orele: 9,00; 11,00; 13,00;
15,00; 17.00
Ora 19,00:
"Rămășițele zilei"
Coproducție Anglia, SUA
1993

"Alte 48 de ore"
Producție SUA, 1990. Thriller
polițist cu Nick Nolte și Eddie
Murphy.
Cinema "Copou"
(Telefon: 145738)
Orele: 9,00; 11,00; 13,00;
15,00; 17,00.
Ora 19,00:
"Singurătate în doi"
Producție Franța 1988

"Prizonieri în Paradis"
Comedie cu Nicolas Cage.
SUA, 1994
De vineri pînă luni, orele: 9,
11; 13; 15; 17; 19
Cinema "Dacia" (Telefon:
164740).
"Predator II"
Triller polițist
Producție SUA, 1990.
De marți pînă joi, orele:9,
11; 13; 15; 17; 19

INSTITUTUL EUROPEAN PENTRU COOPERARE CULTURAL ŞTIINŢIFICĂ IAŞI

str. Cronicar Mustea nr. 17
6600, Iași
tel. 032/127311
fax. 032/ 230197

Institutul European Iași dispune de o tipografie modernă cu posibilitate de tipar clasic și offset și de o dotare cu tehnică de calcul specifică activităților de editare, grafică și reclamă computerizate.

Serviciile oferite de Institutul European Iași prin departamentele de profil sînt:

- grafică publicitară
- imprimare tipografică (formulare tipizate, etichete pentru ambalaje individuale și colective în 1-6 culori, autocolante, prospecte, pliante și mape publicitare, cataloage de produse, calendare, broșuri, cărți, ecusoane și alte tipărituri plastificate pînă la format A3 etc).

HOROSCOP

BERBEC

(21 mart. - 20 apr.):

👍 **Aveți circumstanțe atenuante, informațiile primite erau greșite. Aveți însă posibilitatea să vă reabilitați în fața colegilor și chiar repede.**

TAUR

(21 apr. - 20 mai):

👎 **Nu începe o serie neagră pentru dvs., dar asta nu vă consolează pentru insuccesul de azi. În loc să vă consolidați, ați mai pierdut un avantaj.**

GEMENI

(21 mai - 21 iun.):

👍 **Sînteți la adăpost de vicisitudini și nu vă amenință nici prietenii cu problemele lor. Profitați de momentul de respiro pentru a regla niște conturi mai vechi.**

RAC

(22 iun. - 22 iul.):

👍 **Nu lipsa de combativitate vă lipsește, aveți chiar în surplus, însă pretențiile dvs. sînt exagerate. Fiți mai realist(ă) ca să nu aveți parte de decepții.**

LEU

(23 iul. - 22 aug.):

👌 **Oportunitatea alegerii este de netăgăduit, totul e să nu vă lăsați de căruță din plictiseală. Munca e de rutină, nu vă aduce satisfacții morale.**

FECIOARĂ

(23 aug. - 22 sept.):

✋ **Constatările făcute nu au darul să vă sporească încrederea în viitor. Nu trebuie nici să luați lucrurile în tragic, este loc și pentru speranță.**

BALANȚĂ

(23 sept. - 22 oct.):

👍 **Renunțările au fost necesare, în locul unor satisfacții mici aveți parte de o bucurie mare. Abia acum vă puteți satisface și capriciile.**

SCORPION

(23 oct. - 21 nov.):

👎 **Dezordinea din viața sentimentală se poate răsfrînge asupra activității profesionale. Nu este momentul să vă reglați toate conturile.**

SĂGETĂTOR

(22 nov. - 21 dec.):

👌 **Ambianța favorizează succesul ideilor dvs., la care la început au existat reticențe. Nu ratați momentul: un altul mai prielnic nu se va ivi curînd.**

CAPRICORN

(22 dec. - 19 ian.):

✋ **Nu vă lipsește clarviziunea, doar mijloacele ca să preveniți vă lipsesc. În lipsa unui răspuns adecvat, temporizați, poate lucrurile se vor rezolva de la sine**

VĂRSĂTOR

(20 ian. - 18 febr.):

👍 **Încăpățînarea poate fi benefică, important e să vă concentrați pe esențial. Nu vă gîndiți la avantaje materiale imediate, nu vor apare.**

PEȘTI

(19 febr. - 20 mart.):

✋ **Vă aflați sub influența unui anturaj ori a unei persoane care vă face rău. Nu aveți timpul suficient pentru a analiza în amănunt situația.**

LEGENDA:

👎 **- vă paște ghinionul**
✋ **- prudența e mama înțelepciunii**
👍 **- n-aveți nimic de pierdut**
👌 **- șansa vă surîde**

INTEGRAMA ZILEI

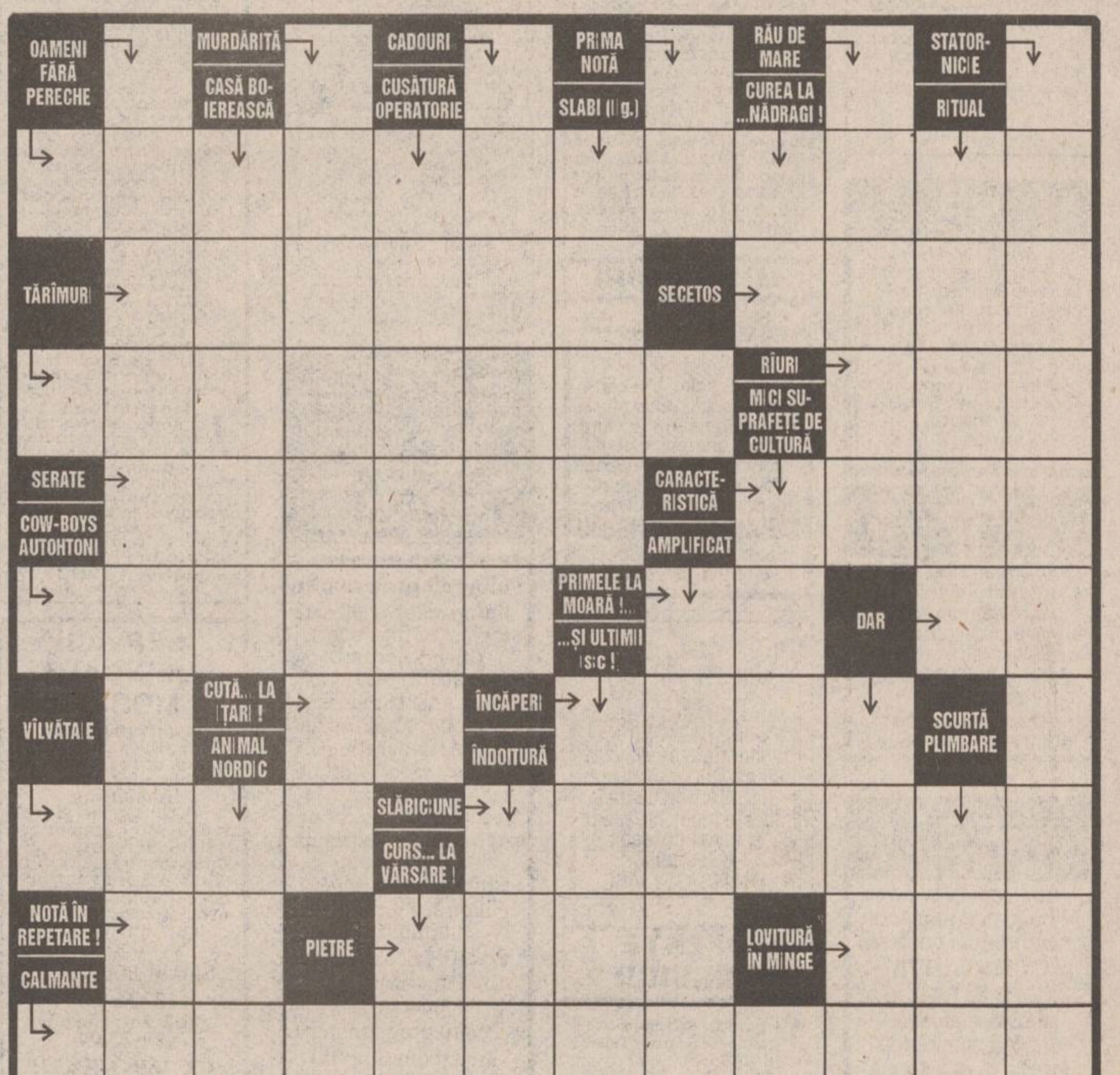

Alexander VODKA

BIBLIOTECA CENTRALĂ UNIVERSITARĂ

Asasinii lui Ioan Luchian Mihalea au fost condamnați la cîte 25 de ani de închisoare

Nelu Florian Gavrilă și ***Ionel Păun,*** asasinii lui ***Ioan Luchian Mihalea,*** au fost condamnați, joi, la cîte 25 de ani de închisoare. Inculpații au primit cîte 7 ani de de închisoare, pentru tîlhărie, și 20 de ani închisoare pentru omor deosebit de grav. Cei doi vor executa pedeapsa cea mai mare, la care este adăugat un spor de 5 ani închisoare, pentru gravitatea faptelor comise. Pe o perioadă de 10 ani de la ispășirea pedepsei condamnații nu-și pot exercita drepturile civile. Prin aceeași sentință, Tribunalul București a decis ca ***Adina Mihalea,*** soția victimei, să primească o despăgubire de ***4.997.360*** de lei, iar fiul acesteia să primească o pensie lunară de 57.580 de lei în perioada în care beneficiază și de pensie de urmaș. De asemenea, instanța a mai dispus scoaterea de sub sechestru a bunurilor ce aparțin rudelor lui Nelu Florian Gavrilă. Hotărîrea pronunțată joi poate fi atacată cu apel în termen de 10 zile. Ioan Luchian Mihalea a fost asasinat în seara zilei de 29 noiembrie 1993, în apartamentul său din Capitală. În noaptea de 17/18 ianuarie 1994, au fost arestați Nelu Florian Gavrilă și Ionel Păun, ca principali suspecți pentru asasinarea artistului. În cursul urmăririi penale, cei doi au recunoscut că l-au bătut pe Mihalea, după care au sustras din locuința acestuia mai multe bunuri. La ultima audiere în fața instanței, Gavrilă și Păun au declarat că nu l-au asasinat ei pe artist și că Mihalea încă mai trăia cînd au părăsit locuința acestuia.

Asociațiile de locatari pot refuza plata unor servicii necorespunzătoare efectuate de regiile autonome

Dacă nu sînt mulțumiți de serviciile publice prestate de regiile subordonate Primăriei, asociațiile de locatari pot refuza achitarea facturilor. Acest lucru este posibil ca urmare a circularei emise de BNR, prin care se acceptă efectuarea de plăți numai pe baza ordinelor de plată. Pînă în luna mai, regiile autonome din subordinea primăriilor, indiferent de calitatea serviciului prestat, puteau încasa facturile în mod automat, de la CEC, fără avizul asociațiilor de locatari. Sînt de notorietate cazurile în care regiile autonome din Iași au încasat bani din conturile asociațiilor de locatari fără a se fi prestat vreun serviciu acestora. Un caz recent a fost prezentat de MONITORUL, fiind vorba de o sumă de 2,7 milioane lei pe care RA Termoficare a luat-o de la o asociație de locatari din Piața Unirii fără nici un temei.

VINERI
21 iulie 1995
An V, Nr. 171
(1233)
12 PAGINI
400 LEI
pentru Republica Moldova
30 bani

cotidian de informaţii
Monitorul

SECȚIUNEA
A
ȘTIRI,
OPINII,
COMENTARII

Înainte de a anunța Poliția, Salvarea sau Pompierii, sunați la MONITORUL!
271.271

Director onorific: AUREL LEON
Redactor șef: DAN RADU

Nu s-a avansat nici un centimetru în negocierea tratatului româno-ungar

■ *românii nu sînt de acord ca punctele critice din tratat să fie arbitrate de Consiliul Europei*

În perioada 19-20 iulie a.c., a avut loc la București, o nouă rundă de negocieri între ***Teodor Meleșcanu,*** ministrul român al Afacerilor Externe și omologul său ungar, ***Laszlo Kovacs,*** în vederea finalizării tratatului politic de bază româno-ungar.

Anterior desfășurării acestei întîlniri, șeful diplomației ungare a declarat Televiziunii din Budapesta că, în ceea ce privește tratatul cu România, au rămas de clarificat patru probleme: 1. dreptul minorităților de a folosi limba maternă; 2. de a înființa partide politice; 3. problema mecanismului de cenzură; 4. includerea în textul tratatului a prevederilor documentelor internaționale (ale Consiliului Europei; Organizației pentru Securitate și Cooperare în Europa și ale Organizației Națiunilor Unite).

La rîndul său, șeful diplomației române, a primit mandat din partea prim-ministrului ***Nicolae Văcăroiu*** și a partidelor guvernamentale ca, pe parcursul negocierilor, să susțină două variante de compromis.

Partea română s-a declarat a fi de acord cu includerea în tratatul de bază a ***Recomandării 1201*** a Consiliului Europei cu excepția articolelor ce prevăd statut special, drepturi colective și autonomie teritorială pe criterii etnice, sau cu includerea acestor articole însoțite de explicații de natură a înlătura situațiile interpretabile. Partea ungară a susținut să se ceară aceste explicații de la Consiliul Europei.

Ca urmare, după două zile de negocieri, nu s-a realizat nici un acord concret în vederea finalizării tratatului de bază româno-ungar, tratat care ar mări șansele celor două state de integrare în structurile euro-atlantice. **(Amănunte în pagina 5A) (Monica TOMA)**

În fotografie, Teodor Meleșcanu (stînga) și Laszlo Kovacs (dreapta).

SAFI SA
SOCIETATEA DE ASISTENȚĂ FINANCIARĂ ȘI INVESTIȚII
FINANCIAL SERVICES AND INVESTMENT COMPANY
Sunați acum la telefon 117596

● FONDUL MUTUAL AL OAMENILOR DE AFACERI
Datele la zi valabile începînd de LUNI, 17 iulie 1995.
Număr C.I. în circulație:
tip A: 188.179 tip B: 309.403 tip C: 1.376.443
Activul net: 210.477,9 milioane lei
Creșterea valorii C.I.
● față de 1.01.1995 61,95%
● față de săptămîna anterioară 1,48%
● în ultima lună 6,6%
● anuală (estimări) 110%
Valoarea la zi a certificatelor de Investitor (C.I.):
tip A: 481.000 lei - la răscumpărare
tip B: 120.250 lei - la răscumpărare
tip C: 60.125 lei - la vînzare
● FONDUL PRIVAT DE ACUMULARE ȘI PENSII
deschis atît persoanelor în activitate, cît și pensionarilor
Casa Modei (mezanin) Telefon 117596
Zilnic, între orele 9,00-18,00 (sîmbătă, duminică închis)
Biroul SAFI Iași practică comision diferențiat

Începînd cu data de 26.06.1995, în scopul creșterii operativității în relațiile cu clienții, s-a modificat sistemul răscumpărării Certificatelor de Investitor, astfel:
1. Cererile de retragere se primesc **numai în zilele de luni** ale fiecărei săptămîni, între orele 9^{00}-16^{00}.
2. Sumele cuvenite investitorilor, aferente cererilor de retragere primite se plătesc în ziua de **vineri a aceleiași săptămîni**, de la casieria Băncii Dacia Felix.

A fost modificată lista firmelor din Iași selectate pentru marea privatizare

■ *Prefectura a scos 19 societăți e pe aceste liste și a inclus altele 6*

Din totalul celor 63 de societăți comerciale cu capital majoritar de stat, care au fost propuse de ***Agenția Națională pentru Privatizare*** (ANP) să facă parte din programul de privatizare în masă, Prefectura Iași a eliminat 19 firme. Deocamdată, lista în cauză se află încă în studiu, dar în cursul zilelor următoare va fi finalizată și trimisă ANP sub formă de propunere, agenția urmînd să întocmească o listă la nivel național, ce va trebui aprobată de Guvern. Conform informațiilor furnizate de surse ale administrației publice, principalele motive pentru care cele 19 unități au fost scoase de pe lista firmelor, ce vor fi privatizate pe baza recentei Legi pentru accelerarea privatizării, unele din aceste unități au început procesul de privatizare, iar altele nu se supun prevederilor legii amintite.

Pînă în prezent, lista amintită a fost completată cu alte șase noi societăți comerciale din județul Iași.

Acestea sînt: SC "Nicolina" SA, SC "Tehnoton" SA și SC "Tomiris" SA, (fosta Întreprindere de mătase Victoria), toate din Iași, la care se mai adaugă: SC "Alimenco" SA - comerț alimentar, SC "Textcom" SA - comerț textile încălțăminte și SC "Elchim" SA - comerț cu produse chimice, toate trei din municipiul Pașcani. Conform datelor neoficiale, pe care le deținem în prezent, se pare că aceste ultime trei firme au înregistrat, la sfîrșitul anului 1994, pierderi estimate la 25 și 46 miliarde lei fiecare.

Firmele eliminate din listă sînt: Adimet, Agrocom Strunga, ASAM, Autotransport Iași, Central Juice, Compiața, Construcții Feroviare Moldova, Constructorul Pașcani, Dosoftei, Gastrocom, Juventus, Legume fructe Răducăneni, Moldoconstruct, Niciman, Pescaris, Predemet, Siretul Turism, Sometchim, Transmixt Moldova.

În prezent, lista, ce urmează să fie trimisă Agenției Naționale pentru privatizare, cuprinde un număr de 50 firme care vor fi privatizate prin intermediul certificatelor de proprietate și al cupoanelor nominative. **(Alin TOCAN)**

În județul Botoșani

Un camion plin cu credincioși s-a răsturnat

■ *aceștia se întorceau de la o slujbă religioasă de invocare a ploii*

În noaptea de 19 spre 20 iulie a.c., la ora 0.45, între localitățile Concești și Darabani, din județul Botoșani, s-a produs un grav accident rutier. Autocamionul ***31 BT 2827,*** condus de ***Gheorghe Negru,*** de 45 de ani, șofer profesionist din Darabani, datorită apariției în timpul mersului a unor defecțiuni la sistemul de frînare, a părăsit carosabilul și, după ce a rulat cîteva sute de metri prin terenurile cultivate, a intrat în pîrîul Podriga și a lovit violent malul opus răsturnîndu-se. Impactul s-a petrecut la o viteză ce a fost apreciată la aproximativ 40 km pe oră.

Camionul, descoperit, se întorcea de la schitul Alba, de lîngă Dorohoi, și transporta în benă peste 50 de persoane care călătoreau, înghesuite, în picioare. Ei făceau parte dintr-un grup mai numeros, din Darabani și localitățile din împrejurimi, care fusese la un schit din apropiere pentru a se ruga și asista la slujba de aducerea a ploii.În urma accidentului, Spitalul Dorohoi a preluat 16 victime .Dintre acestea 6 se află în stare gravă .

În timp ce mașina încerca să frîneze, în benă călătorii s-au speriat și unii dintre ei au început să strige ***:"Săriți că o să murim"*** lucru pe care, se pare, unii dintre cei mai tineri l-au și făcut. În aceste împrejurări, ***Aurica Crețu,*** de 63 de ani, suferind de inimă, a făcut infarct și a decedat în brațele unei femei.

A evadat un deținut de la Penitenciarul Iași

■ *acesta fusese arestat pentru furt din avutul privat*

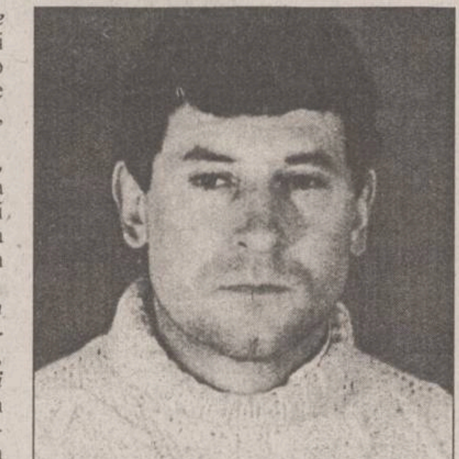

Ieri, a evadat ***Constantin Postolache*** **(foto)**, unul dintre deținuții Penitenciarului Iași. Acesta a reușit să scape de sub supravegherea gardienilor în timp ce se afla cu echipa la prășit pe dealurile cu vie, aparținînd S.C. "Agroind" S.A.

Locotenent-colonel ***Ioan Bîtea,*** adjunct al șefului Penitenciarului Iași, ne-a declarat: "Am trimis fotografia evadatului atît la Poliția Județeană, cît și la Poliția Transporturi Feroviare, pentru a ne ajuta în prinderea lui.

"Credem că evadatul poate fi găsit în zona Gării pentru că modul său de operare consta în a acosta femei în trenuri, pe care apoi le tîlhărea de bunuri și bani". Constantin Postolache se află în curs de Judecare pentru furt din avutul privat, iar la Penitenciarul Iași a fost adus din luna februarie a acestui an. Cei care pot da relații sînt rugați să sune la nr. de telefon 145068. **(Anca ALEXANDRU)**

Pragul psihologic de 2000 de lei pentru un dolar a fost depășit

■ *noul curs de schimb este de 2001 lei pentru un dolar*

Începînd de astăzi, cursul de referință leu/dolar al BNR se modifică de la 1999 la ***2001 lei/dolar.*** Noul curs de schimb este valabil pentru zilele de 21,22 și 23 iulie. Leul a început luna iulie la o paritate de 1975 lei/dolar, deprecierea fiind relativ lentă pe ansamblul lunii și accelerîndu-se doar în săptămîna 17-23 iulie (de la 1992 la 2001 lei).

Odată cu depășirea de către cursul oficial a pragului de 2000 de lei, devine mai evidentă tendința de apropiere a cursurilor leu/dolar practicate în România, în condițiile în care, la casele de schimb, dolarul s-a vîndut sub 2060 lei, în medie, și s-a cumpărat sub 2080 lei, în ultima săptămînă. Cursul de referință leu/dolar al BNR a depășit pragul de 1000 lei în octombrie 1993 și a atins 1276 lei/dolar la încheierea aceluiași an, pentru ca la sfîrșitul anului 1994 să ajungă la 1767 lei/dolar.

Conform raportului prezentat de premierul Nicolae Văcăroiu la Consiliul Național al PDSR, din 13 iulie, moneda națională s-a depreciat, în termeni nominali, cu 10,5% în raport cu dolarul în primul semestru al anului curent, ceea ce semnifică o relativă stabilizare. Pentru anul 1995, BNR intenționează ca deprecierea ratei oficiale să nu depășească indicele creșterii prețurilor, prognozat la 29-30%. În 1994, rata de schimb leu/dolar s-a depreciat cu 39% în termeni nominali, dar s-a apreciat în termeni reali, ca urmare a majorării prețurilor cu 61,7%.

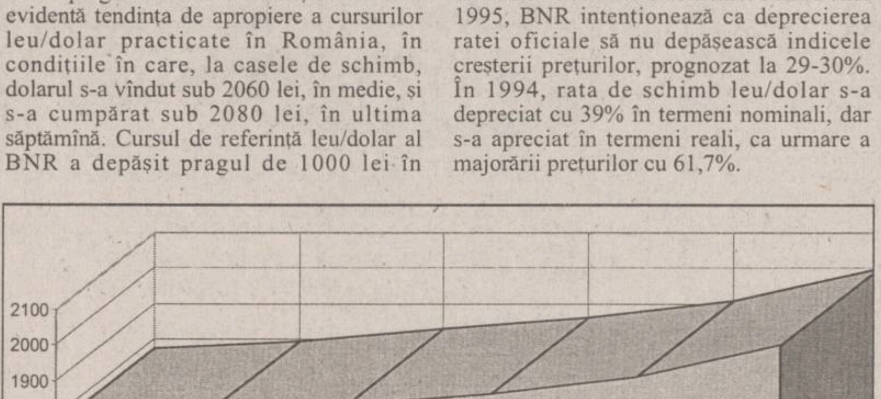

În 1995, nivelul mediu al cursului de schimb de referință s-a modificat de la 1776 lei/dolar în ianuarie la 2001 lei în iulie

PREPARATE DIN CARNE DE ÎNALTĂ CALITATE
LA PREȚURI REZONABILE
le puteți găsi începînd de luni, 24 iulie, în toate magazinele de marcă din Iași
S.C. M&R S.R.L.
DELICATESE
IAȘI
Calea Chișinăului 37(lîngă Fabrica de ulei) ☎ 250.033

NOUTĂȚILE ZILEI

Un alt vagon de tren personal a luat foc

Un vagon al trenului personal 3004, venind din direcția Brașov, a luat foc, joi, în Gara de Nord, după numai cinci minute de la sosire. Incendiul a izbucnit după ce călătorii au părăsit trenul, flăcările extinzîndu-se și la vagonul alăturat. Comisia care anchetează cazul nu exclude posibilitatea ca focul să fi fost pus de o mînă criminală. Cu numai două zile în urmă, un incident similar s-a produs cînd un vagon al trenului personal 5006 a luat foc, tot în Gara de Nord și tot la cîteva minute după sosire. Surse din Ministerul Transporturilor afirmă că este foarte posibil ca aceste incidente să fie legate de intenția SNCFR de a concedia 17.000 de salariați pînă la sfîrșitul acestui an. Anul trecut, SNCFR a trimis în șomaj 24.000 de salariați.

Poliția rusă a arestat un vampir

Un tînăr rus fără adăpost a fost arestat de poliție deoarece a sfîșiat carotida unui trecător și i-a băut sîngele, informează Reuter. Vampirul, în vîrstă de 20 de ani, a ademenit un bărbat beat în niște tufișuri, unde i-a secționat, cu dinții, artera carotidă. Tînărul a fost prins în orașul Tula, la sud de Moscova, și a mărturisit poliției că a prins gustul sîngelui de om în armată și că aceasta nu e prima oară cînd a savurat fluidul vital direct de la sursă. Vampirul a mai luat "masa" și în alte zone ale Rusiei.

436 de oameni au murit din cauza căldurii în Chicago

Valul de caniculă, care a afectat în ultima săptămînă orașul Chicago din Statele Unite, a provocat moartea a 436 de persoane, au anunțat, joi, oficialitățile locale, citate de Reuter. Este a treia calamitate din istoria acestui oraș, depășind prin numărul victimelor marele incendiu din 1871, care a distrus mare parte din oraș și a lăsat peste 100.000 de persoane fără adăpost. Peste 300 de oameni au pierit în incendiu la vremea aceea. Temperatura aerului în orașul Chicago a înregistrat joia trecută 41 de grade Celsius, iar în următoarele cinci zile a rămas constantă la 32 de grade. Victimele erau în mare parte persoane vîrstnice de peste 60 de ani, cu afecțiuni ale sistemului circulator, precizează autoritățile medicale.

Un țigan a înjunghiat un ofițer de poliție

Un ofițer al poliției orașului Jibou, județul Sălaj, a fost înjunghiat, miercuri, de un țigan, agresorul fiind, la rîndul său, împușcat de un agent de ordine, informează IGP. Lingurar Valer, împreună cu un alt țigan, ambii din comuna Bărboși, au provocat un scandal în fața sediului Poliției din Jibou. Observînd acest lucru, ofițerul de serviciu a intervenit pentru aplanarea conflictului. Lingurar l-a lovit cu un cuțit și a fugit. Urmărit de un sergent-major, țiganul s-a ascuns într-un boschet. Somat să se predea, țiganul a ieșit din tufiș și l-a amenințat pe subofițer cu cuțitul. După avertizările regulamentare, sergentul major a folosit pistolul din dotare, împușcîndu-l pe agresor în piciorul drept. Ofițerul înjunghiat a suferit răni ușoare, iar Lingurar Valer a fost internat sub supraveghere în Spitalul Județean Sălaj.

INSTITUTUL EUROPEAN PENTRU COOPERARE CULTURAL ȘTIINȚIFICA IAȘI
str. Cronicar Mustea nr. 17, Iași
tel. 032/127311, fax 032/ 230197
Serviciile oferite de Institutul European Iași prin departamentele de profil sînt:
● grafică publicitară
● imprimare tipografică
(formulare tipizate, etichete pt. ambalaje individuale și colective în 1-6 culori, autocolante, prospecte, pliante și mape publicitare, cataloage de produse, calendare, broșuri, cărți, ecusoane și alte tipărituri plastificate pînă la format A3 etc)

MONITORUL DE IAȘI

Cu bani de la Guvern

Primarul vrea să construiască un bloc de locuințe pentru refugiații basarabeni

Ieri, Constantin Simirad, primarul municipiului Iași, a trimis un fax prim-ministrului României, Nicolae Văcăroiu, prin care cerea ca Guvernul să finanțeze construirea unui bloc de locuințe pentru refugiații din Republica Moldova. Ieri, primul ministru, Nicolae Văcăroiu, a răspuns printr-un fax că este de acord cu cererea primarului Constantin Simirad. Blocul va fi construit în cartierul Tătărași, valoarea investiției fiind de 4,5 miliarde lei. Sînt considerați refugiați din Republica Moldova acei cetățeni de origine română care, după anexarea Basarabiei și Bucovinei la Uniunea Sovietică, au fost forțați de împrejurări să rămînă de cealaltă parte a Prutului, deși dețineau locuințe și terenuri în județe din România. După 1989, foarte multe dintre aceste persoane au cerut Primăriei Iași locuințe pentru a se întoarce în țară. **(M.G.)**

Pe 24 august

A fost convocată Adunarea generală a șomerilor din Iași

Ieri, la Casa de Cultură a Sindicatelor s-a desfășurat ședința Consiliului de Coordonare al Uniunii Teritoriale a C.N.S. “Cartel Alfa”, în cadrul căreia au fost analizate și aprobate cererile de afiliere ale sindicatelor S.L. “Oțelul” FORTUS și S.L. IMAMUS. Partea cea mai interesantă a ședinței a constituit-o dezbaterea pe marginea excluderii din uniune a Asociației Șomerilor Iași. Afiliată în luna martie 1993, Asociația Șomerilor a avut ca scop principal amenajarea unor magazine de protecție socială (unul în orașul Iași și trei în județ). “Din păcate, criteriile stipulate în statut nu se regăsesc în activitatea Asociației Șomerilor. Nu au luat legătura cu Direcția Muncii și Protecției sociale pentru a vedea ce oportunități sînt pentru șomeri. Nu au organizat nici o Adunare Generală a Șomerilor, singura abilitată să ia hotărîri majore ce priveau Asociația. Am semnale că, în ultima vreme, au existat tendințe de a include Asociația în angrenajul unor formațiuni politice de diferite culori”, a precizat Ion Albu, președintele filialei Iași a CNS - “Cartel Alfa”.

În replică, Constantin Sturzu, președintele Asociației Șomerilor Iași a declarat că problemele cu care se confruntă asociația sînt legate de unele deficiențe de organizare, de lipsa banilor și de prezența în Consiliul de Conducere al Asociației a unor persoane incompetente.

Liderii sindicali prezenți au considerat că “toată activitatea Asociației s-a redus la comerț, de aici apărînd și lipsa de comunicare și de informare a șomerilor, ceea ce a condus la o mare ineficiență în ceea ce privește reconversia forței de muncă. La aceasta se adaugă și faptul că majoritatea șomerilor s-au deprofesionalizat, s-au dezobișnuit de muncă”. Cei prezenți au votat împotriva excluderii Asociației Șomerilor din U.T. a C.N.S. “Cartel Alfa” și au hotărît ca în ziua de 24 august, la ora 9, tot la Casa de Cultură a Sindicatelor, să aibă loc prima Adunare Generală a șomerilor din județul Iași. **(Lucian LEONTE)**

La Facultatea de Construcții

Accident de muncă mortal

Un accident de muncă mortal s-a produs, pe 18 iulie, la punctul de lucru al Facultății de automatizări, din incinta Facultății de construcții Iași. În jurul orei 9,00, Vasile Marius Tărăboi, ce lucra la etajul trei al clădirii aflată în construcție, a alunecat și s-a prăbușit în gol, de la o înălțime de 13 metri. Cercetările, privind împrejurările în care s-a produs acest accident, continuă la Parchetul de pe lîngă Tribunalul Iași. **(Anca ALEXANDRU)**

În curtea Școlii generale nr. 22 a fost găsită o bombă de avion

■ *“dacă această bombă ar fi explodat, ar fi putut distruge totul, pe o rază de circa 25 metri”, afirmă maistrul militar pirotehnist Constantin Cărărușe*

În timp ce efectuau săpături pentru lucrările de instalare de conducte, ***cîțiva muncitori ai S.C. INCOM S.A. au descoperit, ieri, în fața Școlii generale nr. 22, o bombă de aviație,*** rămasă neexplodată din timpul celui de-al doilea război mondial. Chemat de urgență la fața locului, ***maistrul militar principal Constantin Cărărușe,*** de la Statul Major de Protecție Civilă din Iași, a scos imediat bomba de calibrul 52 kg și alte două sticle incendiare de fabricație germană, din șanțul de circa 80 cm adîncime, așezîndu-le într-o ladă cu nisip, în autovehiculul de intervenție. Maistrul Cărărușe ne-a declarat că ***este foarte probabil ca bomba - avînd cap exploziv cu încărcătură incendiară - să fie încă activă, deși a stat îngropată în pămînt timp de peste 40 ani.***

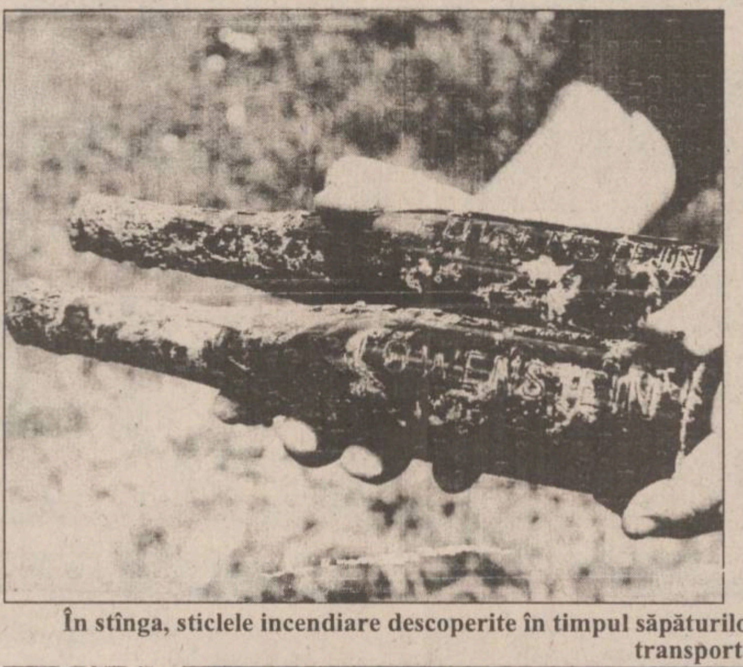

În stînga, sticlele incendiare descoperite în timpul săpăturilor, iar în dreapta bomba, așezată de maistrul militar Cărăruse într-o ladă de nisip pentru a fi transportată în poligonul special de lîngă Pașcani

Muniția de război, găsită în fața Școlii generale nr. 22, a fost transportată într-un poligon special amenajat, de lîngă orașul Pașcani, pentru a fi distrusă prin explozie. Maistrul militar Constantin Cărărușe a precizat că, ***dacă această bombă ar fi explodat, ar fi putut distruge totul, pe o rază de circa 25 metri.***

Maistrul militar pirotehnist ne-a declarat, de asemenea, că, în ultimele două săptămîni, a fost găsită o cantitate considerabilă de muniție rămasă din timpul celui de-al doilea război mondial: în localitatea Crăcăoani, județul Neamț, au fost descoperite ***235 mine germane antitanc***, model 1941; în județul Suceava (localitățile Iacobeni și Mestecăniș), au fost găsite ***un proiectil exploziv de 150 mm, un proiectil perforant de 76 mm și o bombă de aruncător, calibru 82 mm*** - primele două fiind depistate în timpul unei lucrări la calea ferată, iar ultima - în apa unui rîu.

În plus, miercuri, 19 iulie a.c., în satul Golăești, cîțiva localnici au găsit ***trei bombe de aruncător, calibru 82 mm,*** în timp ce săpau într-o movilă de argilă. Maistrul Constantin Cărărușe avertizează populația că, ***în astfel de cazuri, trebuie să anunțe imediat cel mai apropiat post de poliție sau Statul Major de Protecție Civilă al județului Iași.*** **(Mihaela BREZEANU)**

Universitățile particulare “Mihai Eminescu” și “Spiru Haret” continuă să anunțe că organizează concursuri de admitere

■ *“este o adevărată escrocherie”, afirmă prof. Gheorghe Popa de la Universitatea “Al. I. Cuza”, membru în Comisia Națională de Evaluare și Acreditare Academică*

În lipsa unei legislații clare, care să interzică universităților particulare neautorizate să organizeze examen de admitere în acest an, acestea continuă să-și facă publicitate în acest sens. O parte a universităților particulare din Iași au refuzat să mai dea informații în legătură cu acest examen, afirmînd că așteaptă decizia Guvernului. În schimb, ***universitățile “M. Eminescu” și “Spiru Haret” declară, în continuare, că organizează examen de admitere pe data de 2 august și respectiv pe 21 iulie, deși nu au nici o șansă de a fi autorizate.*** Taxele percepute sînt de 20.000 lei, respectiv 15.000 lei. ***Numai cu cîteva zeci de candidați, aceste universități vor putea strînge fiecare peste un milion de lei, bani care vor intra în buzunarul lor, fără ca cineva să tragă la răspundere conducerile acestora.*** Este o realitate faptul că, deși acțiunea lor este ilegală, nimeni nu le poate opri.

Prof. Gheorghe Popa, de la Universitatea “Al.I. Cuza”, membru al Consiliului Național de Evaluare Academică și Acreditare (CNEAA), ne-a declarat în acest sens: ***“Într-adevăr, examenul de admitere organizat de facultățile particulare neautorizate este ilegal. Este o adevărată escrocherie. Ar putea interveni, în acest caz, doar organele Ministerului de Finanțe. Pînă la apariția Hotărîrii Guvernamentale nu există un alt instrument de constrîngere”.***

Hotărîrea Guvernamentală privind facultățile particulare care primesc autorizația de funcționare provizorie va fi emisă în cursul zilei de azi, 21 iulie. Totuși, și înainte de această dată, ministrul Învățămîntului, Liviu Maior, a atenționat că organizarea admiterii la facultățile particulare, înainte de apariția Hotărîrii Guvernului, este ilegală. ***“Acest lucru este valabil și pentru cele pe care CNEAA le-a propus spre autorizare și care vor putea organiza acest examen numai după 21 iulie***”, ne-a declarat prof. Panaite Nica, de la Universitatea “Al.I.Cuza”, membru al comisiei de Științe Economice a CNEAA.

Față de prima jumătate a anului trecut

Numărul infracțiunilor a crescut cu 25%

Numai în primele șase luni ale anului, la Parchetele de pe lîngă Judecătoria și Tribunalul Iași au fost înregistrate 35 de infracțiuni de omor și 5 lovituri cauzatoare de moarte. Ceea ce reprezintă o medie de șase omoruri pe lună și o creștere cu 2,5% a numărului acestor infracțiuni comparativ cu aceeași perioadă a anului trecut.

Totalul cauzelor soluționate de către instanță în primul semestru al anului 1995 este de 4.769 (cu 25% mai multe decît în primele șase luni ale anului 1994), între care predomină infracțiunile de “furt calificat din avutul public”, care au înregistrat o creștere cu 30% comparativ cu aceeași perioadă a anului trecut. Prejudiciul produs prin aceste infracțiuni este de 10.080.000 lei, față de 2 milioane, în primul semestru al anului 1994. În sectorul “silvicultură”, prejudiciul atinge suma de 4 milioane lei, iar în sectorul “administrație de stat” este de 2.550.000 lei. Numărul inculpaților acuzați de corupție a crescut de la 19 în semestrul I al anului trecut la 26 în primul semestru al acestui an. **(Anca ALEXANDRU)**

La Spitalul “Socola” a fost adus ieri un tînăr care și-a ucis tatăl

Ieri, la Spitalul universitar de psihiatrie “Socola” o comisie de medici și psihologi a examinat ***cazul tînărului Nicolae Bordeianu, care în ziua de 5 iulie și-a omorît tatăl - Ștefan Bordeianu (49 ani) - cu un cuțit de bucătărie.*** Tînărul a fost adus de către poliție la comisia de expertizare medico-legală-psihiatrică pentru minori, unde a relatat împrejurările în care și-a ucis tatăl. Nicolae Bordeianu nu și-a amintit cum a luat cuțitul din bucătărie și disperat de agresiunile tatălui său l-a lovit. Însă el nu-și amintește ce s-a întîmplat după prima lovitură pe care i-a aplicat-o cu cuțitul. ***“Cînd l-am văzut pe jos, plin de sînge, m-am dus la un vecin să iau vată și spirt, să-l ajut cumva. Am dat și telefon la poliție spunîndu-le ce s-a întîmplat. După ce am revenit în casă, am văzut că tata era mort***”. Nicolae a relatat medicilor chinurile la care Ștefan Bordeianu și-a supus vreme îndelungată familia. Acesta a fost deosebit de violent, își bătea crunt copiii și soția. De multe ori, aceștia se refugiau la vecini sau dormeau sub cerul liber. Din fișa medicală a lui Ștefan Bordeianu, aflată la Spitalul “Socola”, reiese că acesta a avut numeroase internări, iar la ultima internare, din 14 aprilie 1995, a fost diagnosticat cu “***psihoză afectivă melancolică cu elemente interpretative***”, lucru ce demonstrează că era destul de afectat de boala psihică. Medicii care l-au examinat pe Nicolae au fost de părere că gestul criminal al tînărului a fost motivat de o puternică tensiune nervoasă, acumulată în timp. “***În momentul săvîrșirii crimei, băiatul a avut o descărcare cu raptus amnezic. Din acest motiv, el nici nu-și mai aduce aminte ce a urmat după ce și-a lovit tatăl prima dată. A lovit apoi cu cuțitul în neștire, necontrolat. El se afla, de altfel, într-o stare de stress, fiind puternic traumatizat***”, a apreciat dr. C. Barabolschi, medic psihiatru. Comisia a cerut Parchetului Iași internarea de urgență a lui Nicolae Bordeianu pentru tratament și investigații mai amănunțite. **(Silviu LABEȘ)**

Opt persoane fac greva foamei în fața Primăriei

■ *toate solicită locuințe din fondul locativ de stat*

Ele au recurs la această acțiune deoarece nu au primit un răspuns favorabil la cererile depuse pentru acordarea unei locuințe din fondul de stat. Două din cele opt persoane se află în greva foamei de peste o săptămînă. De asemenea, se află în greva foamei și Florin Iancu, posesor al unei diplome prin care i se recunoaște statutul de participant la Revoluția din 1989. ***Greviștii au declarat că sînt hotărîți să-și continue acțiunea de protest în fața sediului Guvernului,*** dacă pînă duminică, 23 iulie a.c., nu primesc un răspuns pozitiv la cererile depuse.

Poziția primarului municipiului Iași, Constantin Simirad, afirmată în nenumărate rînduri, este că nu va ceda în fața unor acțiuni de acest gen, pe care le consideră acțiuni menite să-i forțeze mîna. “***Repartizarea locuințelor se face de către o comisie specializată, după un tabel întocmit în ordinea sosirii cererilor la Primăria Iași. Fiecare persoană trebuie să aștepte să-i vină rîndul***”, ne-a declarat primarul Iașului. **(M.G.)**

Lista firmelor care își fac reclamă în acest număr

Prems	2A
Trust Construcții SA	3A
RATC	4A
Sursa Moldovei Company	5A
Pangran SA	5A
Tehnoton SA	3A
COMTEX SA	2A
Bursa Moldovei SA	5A
M & R SRL	1A
Interelectric SA	5A
Schrotter	2A
Log Soft SRL	7A
Institutul Europeanu și RTV Europa Nova Iași	1A, 7A, 4B
Complex turistic Dancu	2A
Tropic SRL	2A
Elvila International	3A
SAFI	1A
Ziua	5A
Electric Puls	8A
Alfa Civic	8A
Centrul Internațional de Limbi Moderne Iași	4A
Agenția de Turism “AGPI”	2A
Lumea Magazin	8A
Multisat	8A
Universitatea “Al. I. Cuza”	1B
Textila SA	4A
Salon BINGO “SCALA”	5A
Moldova Tricotaje SA	4A
Universitatea agronomică Iași	3A
SC Iași XXI	1B

ATENȚIE AUTOMOBILIȘTI

PREMS
UNICUL REPREZENTANT PE MOLDOVA
VINDE PRIN
MAGAZINUL DE PIESE AUTO
DIN IASI - STR. SF. LAZAR NR.76 - TEL 032-231033 FAX 032-230954
ARBORE COTIT pentru: DACIA 1300, 1400; LADA 1500; ARO D127; SAVIEM 135HP; RABA 215HP
AX CU CAME pentru: OLCIT, stinga, dreapta
SET MOTOR pentru: DACIA 1300, 1400; LADA 1500; ARO D 127; SKODA
CUZINETI - PIVOTI - BIELETE DIRECTIE - INELE SINCRON
PENTRU COMENZI EN GROS APELATI LA DEPOZITUL DE LA ACEEASI ADRESA
PRETURILE PRODUCATORULUI !
FACILITATI DE PLATA !
LUNI-VINERI 8-19 SIMBATA-DUMINICA 8-14

TURISM AGPI
Agenția PROSPER INTERNATIONAL
VACANȚA PERFECTĂ
IEFTIN SAU GRATIS
MARE, MUNTE, DELTĂ
•PLATA ÎN 6 RATE
•TRANSPORT CU AUTOCAR
STR. G. URECHE 3,
BLOC W. MĂRĂCINEANU,
ÎN SPATELE TRIBUNALULUI,
LÎNGĂ EXCLUSIV.
TEL. 210932, 213122, 213130

SC COMTEX SA Iași
vă invită să vizitați magazinul BOLERO situat în str. Gării
care vă oferă
țesături bbc. pentru lenjerie
țesături bbc. diverse imprimeuri
țesături din stofă pentru fuste, pantaloni și rochii
țesături mătase din import pentru ocazii
perdele jaquard
tricouri bbc. pentru copii și adulți
lenjerie bbc. și mătase
costume de baie și slipuri
cămăși și pijamale
ciorapi, articole de mercerie și marochinărie
articole pentru nou-născuți
încălțăminte de sezon pentru copii și adulți
articole cosmetice și de parfumerie
Vizitați-l și va deveni magazinul dumneavoastră preferat !

Magazinul "Splendid" al S.C. Comtex SA Iași, situat în Centrul Civic, str. A. Panu, vă oferă:
- produse de artizanat: ștergare, mileuri, broderii, ii, ceramică și produse din lemn;
- încălțățminte de sezon din piele produsă de cele mai renumite fabrici din țară;
- confecții pentru bărbați și femei din țesături ușoare cu o croială elegantă pentru orice ocazie;
- lenjerie mătase și bbc pentru copii și adulți;
- ciorapi, mercerie, marochinărie;
- țesături din bbc pentru lenjerie și îmbrăcăminte, stofe, mătăsuri indigene și din import, perdele, pături;
- articole de parfumerie, cosmetice și menaj.
Vizitînd magazinul "Splendid" aveți prilejul achiziționării unui cadou original cu specific național precum și tot ceea ce este necesar familiei dumneavoastră.
Vizitați-l și vă veți convinge!

SAMSUNG Iași
Instalații de aer condiționat dotate cu telecomandă
SAMSUNG AW 0903E - 1.236.900 lei
- 1 corp prindere în fereastră
- asigură răcire
SAMSUNG AS 905 ER - 2.060.900 lei
- split două corpuri
- asigură răcire
SAMSUNG ASH 1205 R - 2.884.000 lei
- split două corpuri
- asigură răcire și încălzire pentru 300 mc.
SAMSUNG ASH 1814 ER - 3.708.000 lei
- split două corpuri
- asigură răcire și încălzire pentru 400 mc.
Prețurile includ TVA.
SCHROTTER Bd. Ștefan cel Mare și Sfânt, bl. B2, 6600 Iași
telefon: 0040-32-116651; 116772; 117300; fax: 0040-32-117956

sc Complex Turistic Dancu srl
A REDESCHIS
MOTEL DANCU
NOU
* Terasă acoperită - 200 loc.
* Camerele dispun de 10 saloane intime de protocol
* Orchestră
* Petreceri manageriale și ocazionale
* Nunți, botezuri, aniversări etc.
* Week-end-uri
* Lac ptr. agrement și pescuit
* Program non-stop!
Șos. Iași-Dancu km. 6
Rezervări tel. 270029

Dacă aștepți de mulți ani o mașină de făcut bani
TROPIC vă servește
iar WAP vă îmbogățește
• aparate de curățat incinte și automobile
• sisteme de aspirare
• spălătoare de covoare și tapițerie
• aparate de curățat pardoseli
• instalații staționare
• sisteme de autoservire
• agenți de curățare și de întreținere
• firmelor de transport
• service-uri, stații de benzină,
• abatoare, intreprinderi
• restaurante, hoteluri
Str. Păcurari 79, tel. 250330, tel./fax 250329

MONITORUL DE IAȘI

La Universitatea "Al. I. Cuza"

Au început cursurile Școlii de Vară EUROLAN

40 de studenți și cercetători pasionați de informatică participă, în perioada 18-28 iulie, la cursurile Școlii de Vară EUROLAN, aflate la cea de-a doua ediție și organizate de Universitatea "Al.I. Cuza", în colaborare cu Universitatea din Lille (Franța). Dacă prima ediție s-a constituit într-o școală franco-română, anul acesta vor conferenția, fără a fi plătiți, specialiști în informatică din Olanda, Germania, Franța, Elveția, Bulgaria și România, pe tema "Limbaj și percepție", cursurile desfășurîndu-se la Centrul Cultural Francez din Iași. Ajutorul material pentru organizarea acestei manifestări științifice a venit din partea Ministerului Cercetării și Tehnologiei și a Comisiei Europene din cadrul Uniunii Europene, al cărei reprezentant la deschidere a fost prof. Paul Anderson. **(Simona ARADEI)**

Simpozion

Instrucția grănicerească și societatea civilă

Vineri, 21 iulie a.c., la ora 10, va avea loc, în sala Henri Coandă a Palatului Culturii din Iași, un simpozion pe tema "Instrucția grănicerească și societatea civilă". Lucrările simpozionului vor fi susținute de cadre superioare din armată și de cunoscuți istorici din Iași și din alte orașe ale țării. Au fost invitate să participe la această manifestare toate oficialitățile administrației publice locale. **(M.G.)**

Pentru neîncheierea contractelor de închiriere

Primăria a ridicat 7 tonete din zona Podu Roș - CUG

Marți, angajații Serviciului urbanism comercial din cadrul Primăriei Iași au ridicat șapte tonete amplasate în zona Podu-Roș și C.U.G.. Această măsură are drept motivație faptul că contractele de închiriere pentru terenurile pe care erau amplasate aceste tonete au expirat la data de 30 iunie a.c. În momentul ridicării, tonetele erau părăsite. Acțiuni similare vor avea loc în celelalte zone ale municipiului Iași, în cazul în care nu au reînnoit contractele de închiriere. Tonetele ridicate au fost depozitate la R.A. "CITADIN", de unde proprietarii lor le pot lua după ce achită taxa de transport și depozitare. **(M.G.)**

Pentru piata Alexandru cel Bun

Dispută între primăria și S.C. COMPIAȚA

Deși societatea comercială "Compiața" SA Iași a demarat, în urmă cu aproape doi ani, acțiunea de modernizare a pieței agro-alimentare Alexandru cel Bun - prin realizarea unui proiect de investiție -, pînă în prezent nu s-a realizat nimic concret în acest sens. Aceasta deoarece Primăria a refuzat să concesioneze societății "Compiața" terenul pe care este amplasată piața respectivă. Potrivit declarației directorului SC "Compiața" SA, Gheorghe Zlate, concesionarea suprafeței de teren respective, de aproximativ 10.000 m.p., pentru o perioadă de cel puțin 20 ani, ar fi permis acestei societăți să-și poată amortiza investiția, care se ridică la circa 1 miliard lei. Primarul Constantin Simirad a motivat refuzul de a concesiona suprafața în cauză argumentînd că: "nu putem da pe mîna unei societăți comerciale o activitate care depinde de Consiliul Municipal, pentru că societatea se poate privatiza, iar noi nu vom mai avea control asupra ei. Consiliul Local a hotărît să nu concesioneze societății «Compiața» terenul piețelor agro-alimentare din Iași, modernizarea piețelor Alexandru cel Bun și Nicolina urmînd a fi efectuată de Consiliul Municipal, din taxele încasate de societate pentru folosirea locurilor publice de desfacere din piețe".

Rămîne de văzut dacă modernizarea pieței agro-alimentare Alexandru cel Bun va fi, totuși, realizată, indiferent de care dintre cele două părți. **(M.B.)**

"Dați drumul la apă caldă. Situația începe să scape de sub control!"

■ *cu acest apel Constantin Simirad a deschis ședința cu șefii regiilor autonome care a avut loc ieri la Primărie* ■ *directorul CET a afirmat însă că nu poate să furnizeze agent termic pînă ce nu i se achită datoriile* ■ *mai mult decît atît, întregul oraș riscă să rămînă fără apă caldă*

Ieri, primarul Constantin Simirad a început ședința săptămînală din Sala Ovală, adresînd un ordin precis directorilor de la RA "Termoficare", respectiv Centrala Electrotermică Iași (CET 1): "***Dați drumul la apă caldă! Situația începe să scape de sub control***".

Din discuțiile ulterioare, derulate pe durata a aproape două ore, a reieșit totuși că acest ordin este încă departe de a putea fi îndeplinit. Participanții la ședință au realizat pînă la urmă că blocajul financiar, ce "sugrumă" la ora actuală conductele de apă ieșene, a atins proporții mult prea mari pentru a putea fi deblocat.

■ "Aștept 700 milioane lei"

Directorul Centralei Electrotermice Iași, Ion Mihai, a dat un răspuns răspicat: "***Victor Romert, directorul general al RENEL, îmi interzice clar să încerc furnizarea agentului termic pînă nu închei socotelile cu RA «Termoficare». Dacă nu primesc în cel mai scurt timp măcar 700 milioane lei, adică restanța pe luna ianuarie a acestei regii, tot orașul va rămîne fără apă caldă***". Din informațiile pe care le deținem, pentru ca acest lucru să se întîmple nu au mai rămas multe zile. Astăzi este ultima zi în care magistrala II, ce acoperă o bună parte din oraș (Gară, Centru, Sf. Lazăr, T. Vladimirescu, Tătărași Nord), se mai află în revizie capitală. ***Sînt șanse minime ca începînd de sîmbătă, 22 iulie, apa caldă să revină în apartamentele plasate în perimetrul menționat.*** În ce privește locuitorii din cartierele ***CUG, Nicolina, Frumoasa***, care de o lună nu mai primesc apă caldă, ***aceștia vor fi nevoiți să reziste încă cel puțin o săptămînă***. Aceasta pentru că speranțele lor rămîn legate de aceleași sute de milioane cerute de CET Iași și pe care Arcadie Dubeț, director RAT Iași, s-a angajat să le plătească abia săptămîna viitoare. ***Oricum, de la 31 iulie, datorită reviziei generale, timp de două săptămîni întregul oraș va fi lipsit de apă caldă.*** În această situație, cetățenii din cele trei cartiere "pedepsite" în prezent vor atinge ***perioada record de 2 luni fără apă caldă.***

De-a lungul ședinței, directorul de la CET Iași a început prin a acuza conducerea RAT Iași de neglijența pe care a demonstrat-o în privința achitării restanțelor și a continuat prin a acuza și Primăria pentru că nu a efectuat controale financiare la nivelul asociațiilor de locatari. "***Nimeni nu știe dacă nu cumva sume importante sînt blocate în conturi de către președinții de asociații. După calculele mele, dacă 30% din familiile ieșene sînt la zi cu plățile către RAT ar fi suficient ca această regie să-și achite toate datoriile către noi. Or, acest 30% există***", a declarat Ioan Mihai, director CET Iași.

■ Sînt oameni cu salarii mari care nu plătesc întreținerea

Spre final, majoritatea concluziilor celor prezenți convergeau spre opinia că asociațiile de locatari, deci oameni de rînd sînt principalii vinovați de actualul blocaj financiar. "***Plătesc cît încasez de la asociații. Mai rețin ceva pentru investiții urgente, absolut necesare***", s-a justificat Arcadie Dubeț. Primarul Constantin Simirad a fost de părere că locuitorii Iașului pot fi împărțiți în două categorii: cei care nu vor să plătească întreținerea, deși au posibilități financiare, și cei care se confruntă cu mari probleme materiale, șomerii în principal.

Această teorie pare a fi valabilă, un exemplu fiind asociația de locatari PT 9 - Nicolina. ***Restanțele la întreținere, la un număr de 2100 persoane, ating 52 milioane lei.*** Din analiza situației locatarilor cu datoriile cele mai mari, peste 80% au posibilități de achitare. Iată cîteva exemple: Mihai Tudose, salariat la "Moldomobila", are o restanță de 700.000 lei; Romeo Bejan, salariat RENEL, are 300.000 lei; Octav Tenea, privatizat, are 300.000 lei. Pe de altă parte, am întîlnit și cazul unei familii tinere cu trei copii și un singur salariu. Restanța înregistrată de această familie este în jur de 100.000 lei, sumă ce a rămas constantă de un an. "***Fac tot posibilul să plătesc cîte ceva. Drămuiesc fiecare ban pentru mîncare și întreținere. Cu toate acestea, nu știu dacă o să apuc vreodată să ajung la zi cu restanțele***", ne-a mărturisit mama celor trei copii, ce nu a dorit să-și decline identitatea.

Așadar, e greu de găsit soluții în asemenea cazuri. Tocmai de aceea, după terminarea ședinței, primarul Constantin Simirad, împreună cu directorii Ioan Mihai și Arcadie Dubeț au scris un memoriu adresat Guvernului, prin care se solicită implicarea directă în această problemă socială, ce a atins proporții naționale.

Hotărîrile pe care le-ar putea lua Guvernul ar fi: sechestrarea și valorificarea prin licitație a bunurilor datornicilor cu situații materiale bune; alocarea unor credite fără dobîndă celor nevoiași, aflați în imposibilitatea de a plăti, mărirea subvențiilor pentru regiile autonome. **(Gabriel GACHI)**

Constantin Simirad (foto dreapta) a cerut directorului CET, Ion Mihai (foto stînga) să înceapă furnizarea agentului termic, dar acesta a răspuns că directorul general al RENEL îi interzice să facă acest lucru

La Academia Internațională de Vară se predă o nouă pedagogie

Copiii pot să deprindă scrisul jucîndu-se cu un pămătuf și cu o tavă cu spumă

Unul din cursurile Academiei Internaționale de Vară, ce se desfășoară zilele acestea la Iași, este cel de *Introducere în pedagogia Montessori,* pentru copiii între 2 și 6 ani. Saskia Haspel, președinta societății "Montessori" din Austria, ne-a explicat că pedagogia Montessori, aplicabilă la noi în țară, se potrivește foarte bine copiilor cu handicapuri și că se bazează în special pe dragostea pentru copii și pe observație. "***Noi nu fixăm obiective de îndeplinit pentru copil. Îl observăm și, în funcție de stadiul lui de dezvoltare, îi oferim lucruri noi de făcut. Experiența a arătat că un copil știe cel mai bine de ce are nevoie. Ei singuri hotărăsc ce fac în continuare, chiar dacă au vîrste fragede***", a precizat Saskia Haspel.

Interesant în metoda Montessori este faptul că materialul didactic, simplu și ușor de confecționat, este inteligent utilizat. De exemplu, pentru dezvoltarea musculaturii mîinilor copilului i se dă un pămătuf, un vas cu spumă și o tăviță. Pentru mișcări circulare, el trebuie să picteze tăvița cu spumă. "***Este un deliciu pentru ei. De obicei, după ce umplu tăvița cu spumă încep să mîzgîlească cu degetele. Astfel capătă deprinderea scrisului și a desenului în mod atractiv***", ne-a explicat Haskia Haspel.

O altă grupă de materiale este cea care include obiecte destinate simțurilor. De exemplu, copilul învață să aleagă două sunete identice zgîlțîind flacoane umplute cu diverse pulberi sau învață să deosebească gusturile principale (sărat, dulce, acru, amar) după zona excitată de pe limbă. În plus, copiii sînt încurajați să-și utilizeze în mod egal ambele mîini pentru a dezvolta ambele emisfere cerebrale. Toate exercițiile sînt gîndite astfel încît să aibă influență asupra unei zone anume a creierului.

Singura dificultate a aplicării acestei pedagogii în țara noastră este faptul că se lucrează cu fiecare copil în parte, deci numărul de educatori trebuie să fie foarte mare. ***"Știu că există o societate Montessori în România, dar n-am aflat încă despre existența vreunei grădinițe. În Austria, în ultimii ani pedagogia Montessori se aplică mult. Sperăm să se aplice și aici"***, a încheiat Saskia Haspel. **(Dana PAVEL)**

Un individ deosebit de violent

■ ***Cristian Ionescu și-a bătut crunt partenerul de table, apoi a intrat într-un apartament străin, smulgînd ușa din țîțîni***

Ieri, la Tribunalul Iași, a avut loc un nou termen în procesul intentat lui ***Cristian Enescu (26 ani)*** acuzat de tîlhărie. În seara de 21 ianuaire a.c., inculpatul, însoțit de Ernest Onofraș, a sosit la locuința din Șoseaua Națională nr. 42, a lui Constantin Marciuc, pensionar CFR, la un pahar de vodcă și un joc de table. După ce băutura cu care veniseră musafirii s-a terminat, Constantin Marciuc i-a dat lui Constantin Onofraș 5.000 lei să cumpere o altă sticlă. "***La un moment dat, s-au luat la ceartă, pentru că amicul Cristian cam trișa la table. Marciuc i-a tras o palmă lui Enescu, iar acesta i-a returnat afrontul, trăgîndu-i un șut***", a povestit Ernest Onofraș în fața instanței. Inculpatul Cristian Enescu l-a bătut cu cruzime pe bătrînul Constantin Marciuc. "***Mi-a tras cu pumnii în cap, m-a trîntit la pămînt și a sărit cu picioarele pe pieptul meu. M-a lovit atît de rău, încît mi-a țîșnit sîngele pe ambele urechi***", a relatat Constantin Marciuc, constituit în parte vătămată. El îl acuză pe inculpat de furtul sumei de 49.000 lei. În plus, Cristian Enescu este acuzat și de distrugerile provocate în apartamentul vecinei reclamantului, Teodora Însurățelu. Se pare că, la un moment dat, alertați de zgomotele ce se auzeau din locuința lui C-tin Marciuc, vecinii au bătut în ușă. Atunci, inculpatul s-a repezit pe balcon, de unde a sărit în balconul vecinei. A spart geamul și a pătruns în casă. Grăbindu-se să iasă și nemaiavînd timp să descuie ușa de la intrare, s-a izbit în ea, smulgînd-o, pur și simplu, din țîțîni. A fost prins de echipa de poliție sosită la fața locului în timp ce, căzut pe scări, încerca să se ridice și să dispară. Următorul termen al acestui proces a fost fixat pe data de 14 septembrie. **(G.P.)**

■ FOC DE AVERTISMENT ■

Furt dintr-o biserică

Polițiștii ieșeni au reușit să-l prindă pe Valentin Ciornei, de 20 ani, din Iași, care, pe data de 13 iulie, a pătruns în biserica creștin-baptistă din strada Sărăriei nr. 32, de unde a furat bunuri și bani în valoare de 3,2 milioane lei. Valentin Ciornei este cercetat la Parchetul de pe lîngă Judecătoria Iași pentru infracțiunea de "furt în dauna avutului privat".

Infractor la 14 ani

La numai 14 ani, Cristian Petras, din Hîrlău, a început să fure din locuințe. În perioada 11-24 iulie, a pătruns de mai multe ori, folosind chei potrivite, în locuința lui Radu Drăgan, din Hîrlău, de unde a furat 975.000 lei și 450 dolari ȘUA.

Beat la volan

Ioan Nornița, din Cotnari, mecanizator la S.C. COTNARI S.A., a fost reținut preventiv de polițiștii Serviciului Circulație Iași, pentru că, în data de 11 iunie, a condus pe drumurile publice (avînd o îmbibație alcoolică în sînge de 1,75 grame la mie) un tractor neînmatriculat, aparținînd întreprinderii la care lucra și cu care s-a răsturnat, provocînd moartea lui Constantin Iurcu, pasager în cabina tractorului.

O lovitură de milioane

În timp ce unii infractori consideră că dacă "dau o lovitură de milioane" s-au asigurat pe toată viața, investind banii furați în diverse afaceri (este cazul lui Corneliu Matei, 32 de ani, din Iași, care a furat de la S.C. ZIAD CONEX S.R.L. din Iași bunuri în valoare de 7 milioane lei și este cercetat pentru infracțiunea de furt din avutul privat), alții încearcă să-și cîștige existența din furturi de buzunare. Astfel, a fost arestată Elena Căldăraru, din Rădăuți - Suceava, recidivistă, pentru că, în data de 13 iulie, a furat din poșeta Eugeniei Nechifor suma de 65.000 lei.

Arestați pentru agresiuni sexuale

La Parchetul de pe lîngă Judecătoria Iași este cercetat, în stare de arest, Mihai Melinte, de 30 de ani, din Iași, care, în perioada 14-15 iunie, a privat-o de libertate pe Iuliana Ignat, cu care a întreținut raporturi sexuale, folosind violența. De asemenea, la Parchetul de pe lîngă Tribunalul Iași, Florin Darie, recidivist, este cercetat pentru infracțiunile de viol și ultraj. În seara zilei de 14 iulie, folosind amenințări și violență, acesta a constrîns-o pe Gina Vișan să întrețină raporturi sexuale cu el. La intervenția polițiștilor, Florin Darie a avut o atitudine agresivă, lovindu-l pe sergentul-major I. Bogdan.

Spargeri de boxe

Lucian Ionescu (17 ani) și prietenul său, Marcel Viziteu (20 ani), s-au "specializat" în furturile din boxele locatarilor cartierului Copou - Iași. Intrînd prin forțarea ușilor, aceștia au furat, pe parcursul lunii iulie, bunuri de peste 1,5 milioane lei. În prezent, cei doi se află în arestul Poliției județene Iași. **(Anca ALEXANDRU)**

SURSA MOLDOVEI COMPANY
SMC
Iași, Piața Unirii nr. 5.
tel/fax 032/211808, 212050

anunță reînceperea înscrierilor pentru cumpărarea de:
FRIGIDERE și CONGELATOARE, produse de S.C. "ARCTIC" S.A. Găești.
Deține oferta completă de VITRINE și LĂZI FRIGORIFICE import.

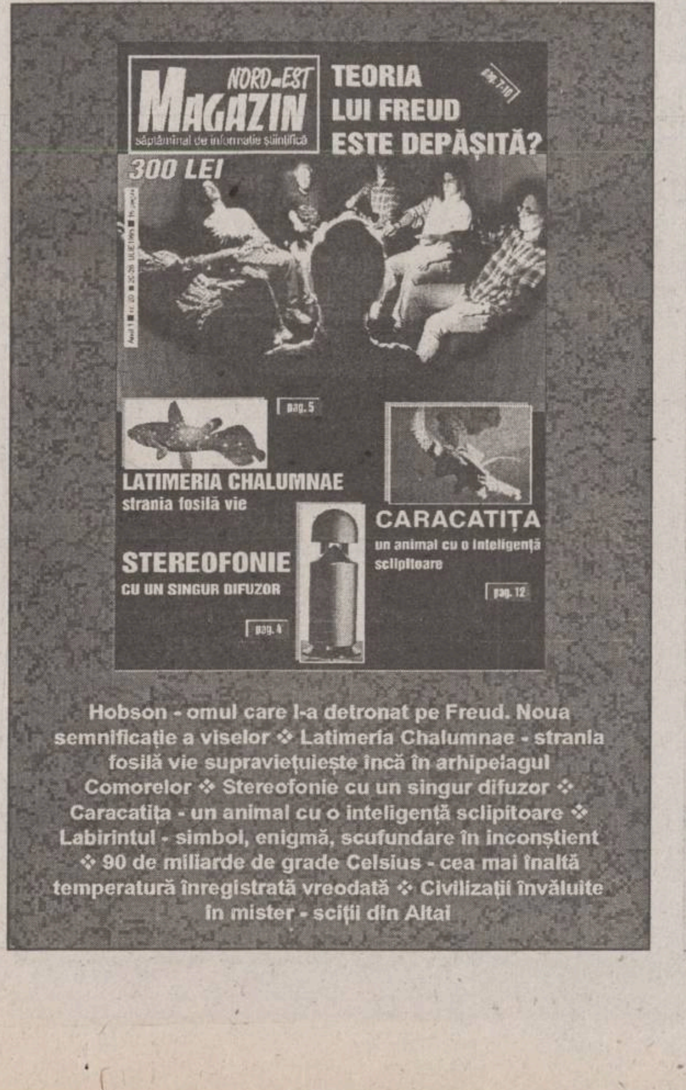
NORD-EST MAGAZIN
săptămînal de informație științifică
TEORIA LUI FREUD ESTE DEPĂȘITĂ?
300 LEI
LATIMERIA CHALUMNAE
strania fosilă vie
CARACATIȚA
un animal cu o inteligență sclipitoare
STEREOFONIE
CU UN SINGUR DIFUZOR

Hobson - omul care l-a detronat pe Freud. Noua semnificație a viselor ❖ Latimeria Chalumnae - strania fosilă vie supraviețuiește încă în arhipelagul Comorelor ❖ Stereofonie cu un singur difuzor ❖ Caracatița - un animal cu o inteligență sclipitoare ❖ Labirintul - simbol, enigmă, scufundare în inconștient ❖ 90 de miliarde de grade Celsius - cea mai înaltă temperatură înregistrată vreodată ❖ Civilizații învăluite în mister - sciții din Altai

Pentru petrecerea week-end-ului sau a concediului dumneavoastră
S.C. TRUST CONSTRUCȚII S.A. Iași
cu sediul în B-dul Copou nr. 3
vă oferă *locuri de odihnă* în căsuțe cu două paturi, într-un cadru natural deosebit de pitoresc la **Campingul RUNC Vatra Dornei**.
Prețuri foarte avantajoase de numai **3000 lei/persoană**.
Relații pentru rezervări se pot lua la telefoanele **146220; 140917.**

S.C. TEHNOTON S.A. Iași
organizează licitație
la data de 26 iulie 1995
pentru executarea lucrărilor de zugrăveli fațade Corp Special Laboratoare inclusiv vopsitorie, tîmplărie metalică și elemenți de umbrire.
Caietul de sarcini se obține de la sediul societății din Calea Chișinăului nr. 43. Ofertele se depun în plic sigilat pînă la data de 25 iulie 1995, ora 11,00.
Informații suplimentare la tel. **233900**, int. 178, Secția Mecano-Energetic.

UNIVERSITATEA AGRONOMICĂ IAȘI
încadrează prin concurs un
LABORANT
Candidatul trebuie să îndeplinească următoarele condiții:
- absolvent al liceului agricol
- bărbat cu stagiul militar satisfăcut

Relații la disciplina de Agrochimie a Universității, tel. 140798, int. 188.

ELVILA
mobilă nobilă

Extrem de avantajos
PLATA ÎN RATE
Expoziție
etajul I al magazinului
SUPERCOPOU
tel. 032/11.22.20, 211014

ELVILA international
Depozit: Str. Grăniceri nr. 3-9 depozite COMAT
(în spatele Unității de Grăniceri Manta Roșie)
PROGRAM DEPOZIT: zilnic 9.00-17.00, sîmbăta 9.00-13.00.

AGENȚIA BURSIERĂ NORD-EST
Sîntem interesați în tranzacționarea următoarelor produse:
- grîu
- orz
- orzoaică

(cantități peste 500 to.)
Toate aceste produse trebuie să corespundă condițiilor conform S.T.A.S. în vigoare.
Contactați-ne !!!
Tel. 032-211570, interior 17,22 Fax 032-146363
Iași-6600, Bd. Copou nr. 3

S.C. TRUST CONSTRUCȚII S.A. Iași
prin secțiile sale de producție asigură toată gama producției industriale pentru construcții livrînd la comandă
- mortare și betoane
- var pastă
- prefabricate mici:
  - borduri
  - coșuri de ventilație
  - tuburi de beton
  - cămine prefabricate pentru canalizare
- confecții și tîmplărie metalică
- confecții și tîmplărie din aluminiu
- tîmplărie și mobilier din lemn

Toate aceste produse se livrează prompt cu prețuri incredibil de reduse.
Comenzile pot fi lansate la sediul Trustului din B-dul Copou nr. 3, sau la secția de Producție industrială, din strada Rampei nr. 4.

MONITORUL FINANCIAR

Există șanse de îmbunătățire a mijloacelor de transport feroviar

Un nou model de automotor la GEC Alsthom Faur

Societatea mixtă româno-franceză GEC Alsthom Faur Transport (GAFT) a prezentat, miercuri, modelul de automotor TER. Automotorul va fi fabricat în România, în două variante de propulsie - Diesel și electrică - și va fi destinat atît pieței franceze, cît și celei românești. Modelul construit pentru România este adaptat tehnic astfel încît să satisfacă cerințele SNCFR, a declarat Daniela Șaban, director executiv al GAFT. TER dispune de o putere instalată de 1420 KW în variantă Diesel, poate transporta 246 călători pe scaune în varianta cu trei vagoane, cu o viteză maximă de 160 km/h. În varianta cu propulsie electrică, TER poate dezvolta o viteză maximă de 220 km/h, la o putere de tracțiune de 2800 KW. Viteza maximă pentru modelele destinate pieței românești este de 120 km/h, a precizat Daniela Șaban. Colaborarea dintre Faur și societatea GEC Alsthom Transport datează din 1991, iar societatea mixtă GAFT a fost creată în decembrie 1994, în ideea de a realiza în România mijloacele de transport feroviar care să satisfacă cerințele SNCFR, RATB și METROREX. Strategia inițială a SNCFR prevedea achiziționarea de pe piața internă a 25-30 de automotoare pe an. ***"Între timp, însă, strategia SNCFR s-a schimbat, în sensul că regia intenționează să achiționeze automotoare din Germania cu o tehnologie inferioară capacităților noastre de producție"***, a declarat sursa citată.

Ce ar fi trebuit să învețe premierul Văcăroiu în timpul vizitei în China

100 de firme de stat chineze sînt obligate să se declare falimentare

Campania întreprinsă de autoritățile chineze de a reduce povara firmelor de stat nerentabile va obliga 114 astfel de companii să se declare în stare de faliment, a anunțat miercuri șeful Comisiei de Stat pentru Economie și Comerț de la Beijing, Wang Zhonyu, citat de REUTER. Înaltul oficial chinez a declarat într-o conferință de presă că 31 de companii de stat din 18 orașe, inclusiv din puternicul centru industrial Shanghai, se află deja în procedură de faliment, iar alte 83 vor începe în curînd demersurile pentru întreruperea activității. Wang nu a dat publicității datele cînd vor fi inițiate respectivele proceduri. Aproape o treime din firmele chineze de stat sînt într-o situație economică precară, supraviețuind numai datorită subvențiilor pe care le primesc de la buget. ***"Sîntem hotărîți să îi lăsăm pe cei necompetitivi să falimenteze"***, a afirmat Wang, adăugînd: ***"Vom fi totuși prudenți în ceea ce privește stabilitatea socială"***. Astfel, guvernul a asigurat noi locuri de muncă pentru 11.000 din salariații celor 47 întreprinderi falimentate în 1994, ceea ce reprezintă 99% din forța de muncă disponibilizată. O altă metodă de redresare a companiilor nerentabile, favorizată de Beijing, este fuziunea acestora cu firme profitabile, ceea ce ar permite menținerea locurilor de muncă. Pînă în prezent, 472 de firme îndeplinesc cerințele pentru fuziune, iar 80 au apelat deja la această soluție, fiind în tratative cu diferiți parteneri.

Continuăm să producem cu încăpățînare de dragul producției

Producția de oțel a României este estimată, în 1995, la 6,5 milioane tone

Producția de oțel a României va crește în acest an cu aproape 1 milion de tone, la 6,5 milioane, din care peste jumătate vor fi exportate, a apreciat marți Petru Ianc, secretar de stat în cadrul Ministerului Industriilor. Pentru a realiza această producție, România va trebui să importe 7 milioane de tone de minereu de fier, cu aproximativ 2 milioane mai mult decît în anul precedent. Creșterea producției în acest an va rezulta și din adăugarea cantității de un milion de tone de fier vechi provenit din material rulant. Potrivit declarațiilor făcute agenției REUTER de Ianc, exporturile de oțel vor totaliza în acest an aproximativ 3,5 milioane de tone. În 1994, producția de oțel a României a fost de 5,6 milioane tone, cu mult sub cea din 1989, de 13,4 milioane și reprezintă aproape un sfert din capacitatea instalată a industriei siderurgice. Surse din Ministerul Industriei au afirmat că România va exporta în Uniunea Europeană 600.000 de tone de oțel, restul de 3 milioane urmînd a fi exportat în CSI, China, Japonia și Orientul Mijlociu.

Cursul de referință al BNR valabil pentru 21.07.1995

1 USD = 2001 lei

1 DM = 1440 lei

Cursul de schimb al principalelor valute valabil pentru data de 21.07.1995

Casele de schimb valutar	Dolar SUA		Marca germană	
	C	V	C	V
Banca Agricolă (tel. 112627)	2050	2100	1425	1475
Banca Română pentru Dezvoltare (tel. 211340)	2015	2049	1454	1478
Banca Dacia Felix (tel. 145125)	2020	2085	1420	1485
Credit Bank (tel. 117591)	2015	2055	1440	1460
Banca Română de Comerț Exterior (tel. 211738)	2000	2050	1457,71	1473,65
Casa de schimb "Edmond" (tel. 115309)	2020	2085	1430	1500
Casa de schimb "Decisive" (tel.112385)	2035	2085	1440	1490
Casa de schimb "Higeco" (tel. 112035)	2030	2080	1440	1490
Casa de schimb "ACR" (tel. 112345)	2040	2095	1440	1495
Bankcoop (te. 211236)	2000	2080	1450	1490

Un om care exploatează la maxim soarele

Inginerul Constantin Antohi este pe cale să construiască primul automobil solar din Iași

Ieșeanul Constantin Antohi, șef de lucrări la catedra de Construcții Hidrotehnice a Facultății de Hidrotehnică, este posesorul a peste 30 de brevete de inventator. Numeroase invenții ale sale au fost premiate la saloanele de inventică, din țară și de peste hotare. Toate aparatele și instalațiile inventate au aplicabilitate în domenii diferite, unele dintre acestea fiind deja folosite de diferite instituții sau persoane particulare. Constantin Antohi a lucrat timp de cîțiva ani în cadrul R.A. "Apele române", la compartimentul Aparatură hidrometeorologică, unele din invențiile sale fiind destinate acestui domeniu de activitate. Majoritatea se adresează persoanelor fizice, fiind de natură să le îmbunătățească nivelul de trai, să le protejeze sănătatea și, nu în ultimul rînd, să conducă în timp la importante economii în bugetul familial.

Pluviometrul solar din cadrul instalației de supraveghere hidrometeorologică a mediului măsoară cantitatea de precipitații folosind energia solară. Pentru această invenție a primit medalia de aur la Salonul Mondial de Invenții

■ *Jaluzelele energetice*

Jaluzelele energetice, de exemplu, au montate pe lamele minipanouri solare, care transformă energia solară captată în energie electrică, prin încărcarea zilnică a unui acumulator de 45 amperi/oră (Ah). Energia înmagazinată peste zi poate fi folosită seara la iluminarea a două încăperi plus bucătărie și alimentarea unui aparat de radio sau chiar a unui televizor tip "Sport". Ele pot fi foarte utile în excursii, mai ales cînd cazarea se face în campinguri, la căsuțe sau corturi, fără surse de curent electric (conectare la rețea sau baterii electrice). De altfel, una din preocupările profesorului Antohi este înlocuirea bateriilor electrice- poluante prin substanțele chimice pe care le conțin- prin folosirea surselor de energie așa-zis "neconvenționale", îndeosebi energia solară. În acest scop, el utilizează în realizarea prototipurilor celule fotovoltaice, al căror număr depinde de parametrii de tensiune și curent doriți. Acestea încarcă un număr de acumulatori, prezentînd și avantajul ***măririi numărului de cicluri de încărcare/descărcare al acestora de la 1.000 pînă la 3.000***, dat fiind că alimentarea se realizează cu un curent riguros continuu, neexistînd variații de tensiune și curent ca în cazul redresoarelor.

■ *Jacheta fotovoltaică*

O altă invenție a prof. Constantin Antohi este ***jacheta fotovoltaică***. Prin aplicarea, pe o geacă obișnuită, a unor minipanouri solare se obține energia necesară alimentării unui aparat de radio portabil sau a unui minicasetofon cu căști, principiul fiind același ca la jaluzelele energetice. Plăcuțele ce conțin celulele fotovoltaice sînt dispuse estetic, încadrîndu-se în design-ul general al gecii. În ceea ce privește prețul unei astfel de jachete, pe lîngă valoarea ei obișnuită, ***implementarea minipanourilor costă aproximativ 60.000 lei.*** Aparent este mult, însă avînd în vedere că două baterii obișnuite țin maximum trei ore și luînd în calcul un necesar de șase baterii pe săptămînă, pentru alimentarea unui minicasetofon, rezultă ***economisirea a 90.000 lei pe an.***

Durata de viață a plăcuțelor și a acumulatorului folosit este de aproape zece ani și ***ele pot fi mutate de pe o geacă pe alta, fără probleme, rezultînd o economie de aproape un milion lei.***

■ *Automobilul solar*

Profesorul Antohi are montate, pe parasolarele autoturismului său, două astfel de panouri solare care îi asigură energia necesară pentru alimentarea unei camere video, spre exemplu. ***Ambiția sa este să realizeze primul automobil din Iași care va funcționa alimentat și cu energie solară,*** prin montarea unui panou solar pe autoturism. Pe lîngă economia de combustibil, se reduce astfel și nivelul de poluare cu monoxid de carbon.

■ *Instalația de supraveghere a mediului*

Printre invențiile mai importante ale prof. Constantin Antohi se numără și ***instalația de supraveghere hidrometeorologică a mediului***, care cuprinde: un avertizor de precipitații poluante (acide, alcaline sau radioactive), un pluviograf avertizor, un avertizor de nivel, un indicator de nivel piezometric și un avertizor de depășire a pragului critic de debit și turbiditate. Instalația a fost prezentată la Salonul Internațional de Invenții, Iași, 1994, unde a primit ***premiul special al Ministerului Cercetării și Tehnologiei,*** și ***la Salonul Mondial de Invenții "Eureka '94" de la Bruxelles- unde a obținut medalia de aur-*** și într-o serie de țări ca: Statele Unite, Elveția, Franța, Germania.

Instalația a fost realizată în serie mică și a fost testată în teren, cu rezultate foarte bune, la Stația Experimentală Ciurea Iași și la Agenția de Supraveghere a Mediului Tulcea, pe Dunăre. Dintre modulele care formează instalația, unele au aplicabilitate în agricultură. De exemplu, avertizorul de precipitații poluante poate determina luarea de măsuri pentru spălarea substanțelor nocive din precipitații, care se depun pe culturile agricole, evitîndu-se "pătarea" fructelor și a legumelor sau chiar compromiterea unor recolte. Dacă ploile acide sau bazice au devenit destul de frecvente în ultimul timp, prin gradul mare de poluare a atmosferei, precipitațiile radioactive sînt mai rare, însă cu efecte mult mai nocive. Pe 30 aprilie 1986 s-a înregistrat la Iași o astfel de ploaie, ca urmare a accidentului de la centrala nucleară de la Cernobîl.

■ *Dispozitivul antigrindină*

Tot cu aplicabilitate în agricultură este o altă instalație a profesorului Antohi; ***protejarea împotriva grindinei a culturilor de pomi fructiferi sau viță-de-vie.*** Aceasta conține un număr de panouri din folie de plastic rezistentă sau din plase din sîrmă, dispuse în poziție verticală și avînd posibilitatea de a se roti în poziție orizontală, acoperind culturile. La apariția grindinei, printr-un mecanism automat, panourile se desfac unul după altul, după principiul dominoului, protejînd culturile agricole. Investiția nu costă mult, în raport cu eventualele pierderi provocate de grindină. Exemplul cel mai recent este cel al localităților, din jurul municipiului Pașcani, afectate de acest fenomen, unde s-au înregistrat pierderi de sute de milioane lei.

■ *Aparatul pentru dezinfectarea lichidelor*

Un alt aparat inventat de Constantin Antohi este destinat dezinfectării lichidelor (apă, sucuri, băuturi de orice fel), care poate fi folosit la îmbutelierea lichidelor pentru o perioadă mare de timp, fără a folosi conservanți. Aparatul poate fi utilizat și în cazul unor calamități care ar produce infestarea apei din fîntîni sau din rețeaua de alimentare. Această invenție a fost premiată cu medalia de aur la Salonul Mondial de Inventică "Eureka", Bruxelles, în 1993. Referitor la aceasta, profesorul Antohi ne-a relatat: "***La o familie din Urziceni s-a constatat că unul dintre copii s-a îmbolnăvit digestiv destul de grav, prin consumarea de apă dintr-o fîntînă în care se infiltrau dejecții de la animale. Am dotat acea locuință, în vara anului 1992, cu-o instalație de dezinfecție a apei care funcționează și în prezent, în condiții foarte bune***". Aparatul folosește, pentru dezinfecție, proprietățile radiațiilor ultraviolete. De el s-a arătat interesată conducerea Direcției Permanente a Taberelor Școlare Iași, pentru dotarea taberelor de copii din județ cu două astfel de echipamente.

■ *Incinta acustică piramidală*

Incinta acustică piramidală a fost realizată ca urmare a punerii în practică a "efectului de piramidă", după ideea a doi studenți ai profesorului Antohi. Incinta conține patru difuzoare dispuse pe fețele unei piramide, care se rotește cu o viteză dictată de ritmul muzicii. Ea realizează o creștere a puterii sunetului admis cu 15-20%, putîndu-se reduce proporțional puterea amplificatoarelor; o creștere a calității în redarea sunetului și o distribuție spațială mai bună a sunetului. Sensul de rotire al piramidei alternează de la o melodie la alta. Aplicabilitatea invenției în discoteci, baruri, restaurante, fiind dotată și cu sisteme luminoase, sau la reclame, este evidentă.

Invențiile lui Constantin Antohi sînt mult mai multe, toate putînd fi aplicate. Se pare însă că interesul manifestat de instituțiile cărora li s-a adresat profesorul Antohi nu a fost întotdeauna pe măsura propunerii. "***Noi, inventatorii, sîntem ca și poeții. La început nu prea se dă importanță noutăților aduse de noi. Abia postum se realizează utilitatea lor. În plus, mai există mentalitatea orientării spre aparatura din import, care, uneori, este mai scumpă și mai puțin performantă decît ceea ce realizăm noi. Dar, pentru că în unele cazuri și managerii români încasează niște comisioane la realizarea unor contracte cu parteneri străini, se preferă varianta importului. Cunosc cazul unei firme din Buzău unde, în urma unei investiții de 230 milioane lei, se produc în prezent acvatoare (filtre de apă ce se montează la robinete), toată producția fiind exportată, în țară nereușindu-se încheierea nici unui contract***".

■ *Legislația nu este favorabilă inventatorilor*

La realizarea prototipurilor invențiilor, profesorul Antohi este sprijinit cu materiale și financiar și de Universitatea Tehnică "Gh. Asachi", de care aparține Facultatea de Hidrotehnică, însă eforturile financiare personale sînt adesea considerabile. "***Legislația din România nu este favorabilă inventatorilor. Legea invențiilor are cîteva carențe mari. Una dintre ele se referă la brevetarea în străinătate, care nu beneficiază de sprijin financiar de la stat. Astfel, am ratat un contract cu o firmă belgiană, deoarece pentru brevetarea în Belgia a unui sistem îmi erau necesari 40.000 franci belgieni, pe care nu i-am putut procura. Am introdus o parte din aceste echipamente prin SC "Poliascas" SA Iași, capabilă să facă față unor eforturi financiare mai mari, dar care preia și o parte importantă din beneficiile ulterioare. Anul acesta, fondurile pentru implementarea invențiilor, alocate de la buget, sînt blocate la Curtea de Conturi, din motive pe care nu le cunosc, astfel încît pentru inventatori problemele financiare sînt și mai mari. Eu, personal, trebuie să îmi găsesc sponsori ceea ce este foarte greu***". Cum eventualii sponsori pot fi și beneficiarii ulteriori ai unor invenții, credem că ar fi util să amintim că ***profesorul Constantin Antohi poate fi găsit la Catedra de Construcții Hidrotehnice a Facultății de Hidrotehnică din Iași.*** **(Dorin BEJENARU)**

Stînga sus- incinta acustică piramidală; Dreapta sus - jaluzelele energetice; Jos - o demonstrație practică cu jacheta fotovoltaică

OFERTĂ SPECIALĂ

Doriți să învățați intensiv limba **engleză, franceză, germană sau română**, în **grupe mici ori individual**, cu materiale moderne și dotare asigurată de Fundația Soros?
COPII ȘI PĂRINȚI! **Centrul Internațional de Limbi Moderne Iași** vă oferă tuturor cursuri de scurtă durată, orice nivel, pentru orice scop (admitere, TOEFL, afaceri, turism, limbaje specializate, cursuri de **12 zile în Marea Britanie**: 20-31 august) precum și **limba română pentru străini** (pregătire pentru examenul Ministerului Învățămîntului și pentru examenul de absolvire a anului pregătitor) ori **limba română specializată** pentru oameni de afaceri, doctoranzi, studenți străini.

CENTRUL INTERNAȚIONAL DE LIMBI MODERNE
str. Moara de Foc nr. 35, et. VIII, 6600 Iași, România
Tel. 032/252850, 252870, fax 032/252902

BURSA MOLDOVEI SA
Piața Unirii nr. 5, tel/fax 032/211808, 212050

1. CERERI
● Berbecuți, 20-30 kg/cap ● Orz furajer ● Fulgi și puf de gîscă ● Deșeuri de hîrtie ● Alcool alimentar dublu rafinat din cereale ● Piei de bovină, sărate, rifelate pentru export ● Navete plasic pentru sticle 1/2 l

2. OFERTE
● Vodcă 40O, patent Grecia ● Făină de grîu BL80 și BL55 ● Cartofi timpurii ● Acumulatori auto EXIDE (SUA) ● Ulei motor CASTROL, PENNZOIL, TURBO ● Tablă decapată ● Tablă neagră ● Tablă LBR și LBC ● Tablă și țeavă inox alimentar ● Pînză 100% bumbac ● Hîrtie off-set, gr. de alb 84 ● Aliaje de aluminiu: ATSi5Cu2, ATSi8, 5Cu3,5, ATSi8Cu3Fe, ATSi10Cu4, ATSi11Cu2,5 ● Pește macrou ● Orez Thailanda ● Țigări Dayinghal, China ● Saci hîrtie, 50x97 cm, 4 foi ● Calculatoare, imprimante, componente, monitoare.

Relații la sediul Bursei.

SC MOLDOVA TRICOTAJE SA Iași

angajează cu probă de lucru

- 1 tinichigiu auto
- 1 electrician auto
- 2 vulcanizatori
- 1 instalator autorizat gaze
- 1 tinichigiu
- 4 zidari

Relații suplimentare la serviciul personal-salarizare al societății, **telefon 137655 interior 143**.

SC MOLDOVA TRICOTAJE SA Iași

CONVOCARE

Acționarii **SC MOLDOVA TRICOTAJE SA** sînt convocați pe data de **5 august 1995 orele 9.oo** la Casa Sindicatelor din Iași str. Socola pentru a participa la adunarea generală a societății comerciale cu următoarea ordine de zi:

-1- aprobarea contractului de societate și a statutului;

-2- alegerea administratorilor și cenzorilor; stabilirea remunerației lor;

-3- informare privind indicatorii tehnico-economici ai societății comerciale;

-4- aprobarea planului de investiții;

-5- aprobarea participării ca acționar la capitalul social al Intreprinderii "TARUMTEX" din Republica Tadjikistan a cărei activitate principală privește furnizarea de fibre bumbac;

-6- schimbarea valorii nominale a unei acțiuni de la 25.000 lei la o altă sumă, respectiv pînă la 500.000 lei.

REGIA AUTONOMĂ DE TRANSPORT ÎN COMUN IAȘI

RATC Iași anunță publicului călător că începînd cu data de 19 iulie 1995 se desființează categoria de controlori de bilete colaboratori.
Controalele în mijloacfele de transport în comun vor fi făcute de personalul RATC autorizat special pentru această activitate.
Controlorii autorizați au obligația de a se legitima la cererea publicului călător cu legitimația de serviciu vizată la zi cît și cu ecusonul RATC.
Călătorii frauduloși vor fi legitimați și li se va întocmi invitație la sediul RATC unde vor plăti astfel:

- **3.000 lei - dacă plătesc în termen de 48 ore de la săvîrșirea contravenției;**
- **5.000 lei - dacă plătesc după expirarea termenului de 48 ore de la săvîrșirea contravenției;**
- **10.000 lei - dacă a început urmărirea de către Direcția Finanțelor Publice Iași.**

Controlorilor RATC li se interzice să primescă bani de la călătorii frauduloși.
Plata amenzii se va face numai la sediul RATC din str. Silvestru nr. 5, între orele 6,00 - 22,00.
Împotriva procesului-verbal de constatare a contravenției se poate face plîngere în termen de 15 zile de la data comunicării acestuia, la sediul RATC Iași.

SC TEXTILA SA Iași
Șos. Ștefan cel Mare și Sfînt nr. 4 (Tîrgușor Copou)

angajează
1 strungar
1 rectificator
1 electrician automatist, autovehicule etc.
Solicitanții se vor prezenta miercuri, 26.07.1995, ora 10,30, la sediul societății. Relații la tel. **144810**

OFERIM
Hîrtie
ambalaj uz general
Hîrtie ambalaj specială
(pentru preparate și carne).
Tel.
116864, 116370

MONITORUL INTERN

Democratii lui Petre Roman sînt siguri de ei

PD susține mărirea pragului electoral la 5%

PD susține mărirea pragului electoral de intrare în parlament, la alegerile generale din 1996, la cel puțin 5%, a afirmat ieri, la conferința de presă, vicepreședintele partidului Bogdan Niculescu Duvăz. El a declarat, în numele PD, că pragul de 5% este necesar pentru a face o selecție între partide, din punct de vedere al importanței și reprezentativității, avansînd chiar propunerea ca acest prag să fie 6 sau, chiar, 7%. Bogdan Niculescu Duvăz susține că, dacă acest prag ridicat ar fi fost stabilit încă de la alegerile din 1992, nu ar fi intrat în Parlament partide extremiste care au obținut puțin peste actualul prag electoral (3%) și nu ar fi fost posibilă formarea actualei coaliții majoritare ce susține Guvernul Văcăroiu.

"Operația a reușit și pacientul a decedat"

Tranziția - încheiată pentru PDSR - nu s-a încheiat pentru PS

Tranziția reprezintă un proces relativ îndelungat, care încă nu s-a încheiat, a declarat, ieri, Constantin Popescu, vicepreședinte al PS, contracarînd afirmația făcută de Adrian Năstase la Consiliul Național al PDSR, cum că "tranziția s-a încheiat în România". "Dacă tranziția s-a încheiat, putem spune că operația a reușit și pacientul a decedat", a comentat Popescu cele susținute de liderul PDSR. Vicepreședintele PS contestă și faptul că în acest moment "economia s-a macrostabilizat", fapt susținut de reprezentanții Executivului și ai PDSR. În sprijinul ideilor sale, Constantin Popescu a avansat o serie de argumente dintre care menționăm evoluția necontrolată a prețurilor, cît și evoluția ascendentă a cursului leu/dolar (care a depășit pragul de 2.000 lei per dolar), argumente care demonstrează că "nu este vorba de macrostabilizarea economiei".

Astăzi, o ședință fără surprize

Reunirea Comitetului Executiv al CDR

Comitetul Executiv al Convenției Democratice se va întruni, astăzi, la sediul CDR, pentru o analiză a situației politice actuale și a reacțiilor alianței față de ultimele evenimente politice interne și internaționale. În cadrul ședinței, va fi analizat și stadiul pregătirii campaniei electorale a CDR pentru alegerile locale și vor fi discutate măsuri concrete pentru continuarea campaniei. Aceste măsuri vor viza și colaborarea în teritoriu între formațiunile politice și civice ale CDR pentru pregătirea viitoarelor alegeri. Comitetul Executiv va considera definitiv încheiat diferendul dintre PNL și PNLCD privind unificarea liberală. Senatorul PNȚCD Constantin Ticu Dumitrescu intenționează să propună CDR să adopte o reacție față de cererea PSM, adresată partidului de guvernămînt, privind o Lege a amnistiei.

Un nou satelit

PDSR va încheia un acord de parteneriat cu Alianța Confederațiilor Sindicatelor Democrate din România

PDSR va încheia un acord de parteneriat cu Alianța Confederațiilor Sindicatelor Democrate din România (ACSDR). Decizia a fost luată ieri, în urma unei întîlniri desfășurate la Palatul Parlamentului, la care s-a constatat "compatibilitatea de idei și programe" între părți. ACSDR reprezintă peste un milion de sindicaliști și cuprinde Confederația Sindicatelor Miniere, Confederația "Meridian", Confederația "Metal", Confederația Națională a Sindicatelor Libere din Cooperație, se precizează într-un comunicat comun al PDSR și ACSDR, făcut public prin intermediul purtătorului de cuvînt al Guvernului.

Românul preferă să facă blatul

Gradul de ocupare a litoralului românesc este de peste 72%

Gradul de ocupare a capacității turistice a litoralului românesc era, la 18 iulie a.c., de 72,6%, au declarat Agenției Mediafax surse autorizate din Ministerul Turismului. Cel mai mare grad de ocupare a capacității turistice s-a înregistrat în stațiunile Neptun (92,3%), Mangalia (88,7%) și Mamaia (78,7%) iar cel mai scăzut în Eforie Nord (54%), Saturn (55%) și Venus (69,6%). Numărul total al turiștilor aflați pe litoral era, la aceeași dată, de 67.487, din care 5.948 turiști străini. Pentru comparație, la 18 iulie 1994, numărul total al turiștilor se ridica la 53.754, din care turiști străini - 10.113, au precizat aceleași surse.

Tratatul bilateral mai are destul de așteptat

De ce întîlnirea româno-maghiară nu s-a încheiat cu nici un rezultat concret?

■ *în timp ce partea română a încercat să-și impună variantele de compromis referitoare la Recomandarea 1201, partea ungară a înclinat interesul discuțiilor spre aspecte ce vizează ameliorarea situației minorității maghiare din Transilvania*

Întîlnirea dintre miniștrii de Externe ai României și Ungariei a avut loc într-o perioadă în care între cele două state au apărut serioase divergențe. În primul rînd, este vorba despre pretenția Ungariei ca în textul tratatului politic de bază să fie cuprinsă, cu statut de obligație juridică, Recomandarea 1201 a Adunării Parlamentare a Consiliului Europei. Dacă pînă la această rundă de negocieri, România nu a fost de acord cu această cerere a Ungariei, acum, prin ministrul român al Afacerilor Externe, ***Teodor Meleșcanu,*** atît Guvernul României, cît și partidele guvernamentale s-au declarat "pentru". Dar, cu două excepții: 1. să nu fie incluse în tratat articolele 11 și 12, care prevăd drepturi colective, statut special și autonomie teritorială pe criterii etnice; 2. sensul exact al Recomandării 1201 să fie explicat într-un document separat.

În al doilea rînd, valul de nemulțumiri din partea UDMR și apoi a oficialităților de la Budapesta a creat adoptarea, la 28 iunie, de către Parlamentul României, a Legii învățămîntului. Datorită acestui act normativ care, în opinia UDMR declanșează un "genocid cultural" la adresa minorității maghiare din România, în două rînduri premierul ungar, ***Gyula Horn***, l-a interpelat telefonic pe președintele României, ***Ion Iliescu***. Aceasta, pentru a cere șefului statului român să nu promulge legea amintită.

A urmat, apoi, intenția premierului ungar de a analiza posibilitatea introducerii obligativității vizelor de intrare în Ungaria, pentru cetățenii provenind din România, Ucraina și Iugoslavia, în pofida existenței unor Acorduri consulare, pe termen nelimitat, care nu prevăd această măsură.

Cel mai recent impediment în procesul de negociere pe marginea tratatului româno-ungar s-a dovedit a fi incriminarea prevederilor învățămîntului pentru minorități, din cadrul noii Legi a învățămîntului din România, într-o Rezoluție adoptată de Parlamentul Uniunii Europene.

Potrivit opiniei diplomaților și liderilor politici români, acest din urmă document a fost adoptat "în necunoștință de cauză".

Cu toate aceste probleme rămase în suspensie, timp de două zile, prin miniștrii lor de Externe, România și Ungaria au încercat să finalizeze un tratat care le poate ușura accederea în structurile euro-atlantice.

Dar, în timp ce partea română a încercat să-și impună variantele de compromis referitoare la Recomandarea 1201, partea ungară a înclinat interesul discuțiile spre aspecte ce vizează ameliorarea situației minorității maghiare din Ardeal, precum: extinderea rețelei consulare, prin înființarea de noi consulate și instituirea funcției de consul onorific; recunoașterea reciprocă a diplomelor universitare și de liceu și deschiderea de noi puncte de trecere a frontierei comune pe lîngă cele deschise recent.

Ca urmare, în cadrul viitoarei runde de negocieri, experții români și maghiari vor trebui să aibă în vedere variantele de compromis prezentate de România, variante care acum au fost trecute în plan secundar, de către partea ungară. **(Monica TOMA)**

PAC afirmă că și autoritățile române sînt răspunzătoare pentru Rezoluția Parlamentului European

Președintele executiv al PAC, *Nicolae Țăran*, a declarat, în conferința de presă de joi, că protestele politicienilor români față de Rezoluția Parlamentului European sînt tardive și ineficiente, acest document avnd drept cauze pierderea credibilității PDSR, ca urmare a alianței cu partidele naționalist-extremiste, erorile și gafele Guvernului Văcăroiu, îndeosebi politica acestuia de blocare a capitalului străin și declarațiile lipsite de discernămînt ale UDMR privind situația minorității maghiare din România. Printre cauzele pierderii credibilității externe a autorităților române, Țăran a amintit și lipsa de transparență în privința Tratatului de bază cu Ungaria. Președintele executiv al PAC l-a criticat pe ministrul de Externe, Teodor Meleșcanu, pentru că se consultă numai cu partidele din arcul guvernamental, făcînd abstracție de faptul că Tratatul cu Ungaria este o chestiune de interes național. ***"Lăsarea problemei Tratatului pe seama lui Vadim, Păunescu și Funar riscă să pună în pericol consensul tuturor forțelor politice în legătură cu integrarea europeană"***, a afirmat Nicoale Țăran.

Legea caselor naționalizate mai face o victimă

PAC declară război lui Crin Halaicu

■ *în replică, primarul general al Capitalei i-a cerut lui Nicolae Manolescu "să-și facă ordine în partidul pe care-l conduce"*

Într-un comunicat dat publicității, ieri, de către Colegiul Director al PAC, primarul general al capitalei ***Crin Halaicu*** **(foto),** secretar general al PNL este acuzat de a fi declanșat procedura recursului în anulare ***"împotriva proprietarilor care au reușit să-și recîștige imobilele confiscate abuziv, prin Decretul 92 din 1950, de către regimul comunist***".

Drept urmare, Colegiul Director al PAC cere președintelui CDR, Emil Constantinescu, PNL-ului, PNȚ-CD, AFDPR și AC să-și retragă sprijinul politic acordat primarului Crin Halaicu, ***"măsură care încă mai poate salva prestigiul Opoziției"***.

Calificînd comunicatul PAC drept ***"o încercare disperată de a recupera terenul pierdut în plan politic"***, primarul capitalei cere ***"d-lui Manolescu, care nu semnează acest comunicat, să facă ordine în partidul pe care îl conduce"*** să-și vadă de propriile necazuri și să abandoneze tactica periculoasă a diversiunii și calomniei.

Într-un comunicat transmis la redacție, Crin Halaicu precizează că ar fi vorba de ***"unul sau două cazuri"*** de restituiri de imobile care s-au făcut pe baza unor acte false, pentru care a sesizat procurorul general al României, ***"singurul în măsură să declanșeze procedura recursului în amînare"***. **(Pavel LUCESCU)**

Aflat ieri în vizită la Bacău

Ion Iliescu a negat din nou că ar fi fost agent KGB

■ *el a ținut să răspundă astfel unor grupuri de cetățeni care scandau "Iliescu - KGB"*

Aflat ieri într-o vizită de lucru în județul Bacău, președintele Iliescu a avut parte din nou de o primire nu tocmai călduroasă din partea unor grupuri de cetățeni.

Însoțit de o delegație formată din ***Viorel Hrebenciuc***, secretar general al Guvernului, fost prefect de Bacău, ***Dumitru Popescu***, ministrul Industriilor, ***Valeriu Tabără***, ministrul Agriculturii, ***Mișu Negrițoiu*** și ***Ioan Oancea***, consilieri prezidențiali, la ieșirea din sediul FPS II Moldova, din Bacău, președintele Iliescu a fost întîmpinat, în centrul orașului de un grup de studenți care l-au huiduit, strigînd ***"Iliescu - KGB"***.

Într-un acces de spontaneitate, președintele Iliescu s-a îndreptat brusc către aceștia, lansîndu-se într-o tiradă împotriva ziarului **"Ziua"**, cel care l-a acuzat de a fi fost recrutat de KGB în anii studenției, spunînd că e vorba de ***"o minciună ordinară"***. El a reluat teza susținută de Virgil Măgureanu, directorul SRI, spunînd că Igor Botnarciuc, așa-zisul autor al scrisorii publicate de "Ziua" ar fi o persoană inventată de ziarista Tana Ardeleanu și că Procuratura ar fi demonstrat printr-o analiză grafologică faptul că scrisoarea a fost scrisă de mîna ziaristei de la "Ziua".

După ce și-a lansat cele două cărți la librăria "Vasile Alecsandri" din localitate, președintele Iliescu a fost interpelat de un cetățean care i-a strigat "Comunistule!". Polițiștii aflați în zonă au încercat să-l legitimeze, dar acesta a luat-o la fugă. Aseară, Ion Iliescu a fost cazat la Centrul Internațional "George Apostu", fosta casă de oaspeți a partidului, urmînd ca azi dimineață să viziteze orașul Onești.

Se pare că vizita la Piatra Neamț, prevăzută în program, va fi contramandată. **(P. LUCESCU)**

Un posibil motiv pentru care Legea caselor naționalizate a fost întoarsă în Parlament

Parlamentul israelian a cerut președintelui Iliescu anularea legii imobilelor trecute în proprietatea statului român

■ *rezoluția Legislativului de la Tel Aviv a fost adoptată cu o zi înainte de ședința Curții Constituționale de la București*

Pe 28 iunie a.c. Parlamentul vota cu 248 de voturi pentru, una dintre cele mai controversate legi din ultimii 5 ani, Legea caselor naționalizate.

În esență, legea prevede dreptul actualilor chiriași de a cumpăra imobilele în care locuiesc în condiții avantajoase în timp ce foștii proprietari primesc despăgubiri în bani ce nu pot depăși suma de 38 milioane lei, indiferent de numărul și calitatea proprietăților confiscate de regimul comunist.

La votul final din Parlament au fost eliminate și cele două prevederi, una în varianta Senatului care excepta de la vînzare imobilele de lux și alta în varianta Camerei Deputaților care permitea vînzarea acestora dar cu o majorare semnificativă de preț.

Marți, Curtea Constituțională a respins ca neconstituționale două prevederi ale legii: art. 1, aliniatul 1 care face referire la locuințele trecute în proprietatea statului "fără titlu" și condiția impusă de art. 4 cetățenilor români din străinătate de a-și stabili domiciliul în țară pentru a beneficia de prevederile acesteia.

Acceptînd ca neconstituționale două articole de importanță secundară, decizia Curții Constituționale blochează, practic, orice posibilitate de a se mai pune în discuție problema de fond a legii care, conform obiecțiilor Opoziției, vizează ceea ce s-a numit "legalizarea furtului" comis de regimul comunist.

La rediscutarea legii în Parlament, nimeni nu va putea ataca sau lua în discuție decît obiecțiile Curții Constituționale.

În plus, după cum comenta ieri cotidianul "Adevărul", ies din discuție și "cazurile flagrante ale demnitarilor ce au dobîndit prin abuz apartamente și vile de lux".

Cu o zi înainte de decizia Curții Constituționale, Parlamentul israelian adopta o rezoluție referitoare la Legea caselor naționalizate, adoptată de Parlamentul României și implicațiile acesteia asupra bunurilor evreiești confiscate. "Este de așteptat - a spus deputatul Abraham Poraz, inițiatorul rezoluției - ca, atunci cînd un stat pășește pe drumul democrației să se anuleze confiscările nelegale de proprietăți din timpul regimului comunist și să se restituie proprietățile celor în drept". Cu unanimitate de voturi s-a adoptat proiectul de rezoluție prin care se solicită președintelui Iliescu, Parlamentului României și Guvernului anularea acestei legi, menționîndu-se că "se poate găsi o soluție la problema imobilelor naționalizate, garantîndu-se drepturile chiriașilor, însă nu este de conceput o legislație care-i privează pe evreii originari din România de drepturile lor legitime". Conform unor aprecieri - comentează postul de radio Vocea Israelului - din cele circa 200.000 de apartamente naționalizate de regimul comunist, aproximativ 100.000 aparțin evreilor.

Legea urmează a fi rediscutată, începînd abia din toamnă, Parlamentul avînd nevoie de 2/3 din voturi pentru a respinge obiecțiile Curții Constituționale. **(Pavel LUCESCU)**

Tensiuni în Parlamentul Republicii Moldova

■ *33 de deputați nu doresc oficializarea limbii române*

Ieri, la Chișinău, în sala Parlamentului au început lucrările Conferinței științifice ***"Limba română este denumirea corectă a limbii noastre"***, organizată de Academia de științe din Republica Moldova, Uniunea Scriitorilor, revista "Limba română". Scopul Conferinței era formulat astfel în invitația-program pentru participanți: "Inițierea electoratului și a rezeprezentanților acestuia în Parlamentul Moldovei, în problema denumirii adecvate a limbii oficiale a statului ca urmare a inițiativei legislative privind modificarea articolului 13 din Constituție". Din considerente necunoscute, lista impunătoare a savanților filologi din Moldova, de la Kiev și Moscova, nu include pe nimeni din dreapta Prutului.

Dar nu aceasta a servit drept motiv pentru scandalul dintre fracțiunile parlamentare. Alaltăieri, la o ședință în plen, deputații fracțiunii "Unitatea socialistă" și o parte din agrarieni au protestat vehement împotriva desfășurării Conferinței în sala Legislativului. Acești 33 de parlamentari anti-români au fost absenți aproape in corpore la lucrările Conferinței, lucrări care se cereau auzite tocmai de ei, deputații ce vorbesc în numele poporului.

Astăzi, Conferința științifică își continuă lucrările în sala de ședințe a Uniunii Scriitorilor, unde sînt invitați toți doritorii, anunță ziarele din Chișinău, inclusiv "Nezavismaia Moldova". **(Vlad VLASE)**

SC MOLDOVA TRICOTAJE SA Iași

angajează cu probă de lucru

- 1 tinichigiu auto
- 1 electrician auto
- 2 vulcanizatori
- 1 instalator autorizat gaze
- 1 tinichigiu
- 4 zidari

Relații suplimentare la serviciul personal-salarizare al societății, **telefon 137655 interior 143**.

OFERIM

Hîrtie ambalaj uz-general

Hîrtie ambalaj specială (pentru preparate și carne).

Tel.
116864, 116370

SC TEXTILA SA Iași

Șos. Ștefan cel Mare și Sfînt nr. 4 (Tîrgușor Copou)

angajează

1 strungar

1 rectificator

1 electrician automatist, autovehicule etc.

Solicitanții se vor prezenta miercuri, 26.07.1995, ora 10,30, la sediul societății. Relații la tel. **144810**

PD (FSN) Iași se explică

Un comunicat al Biroului de presă al PD (FSN) filiala Iași face cîteva precizări în legătură cu un articol publicat în ziarul **"Evenimentul"** de sîmbătă, 15 iulie, intitulat ***"PD și-a declanșat campania electorală".***

Conform articolului în discuție, ***"PD și-a asigurat celebritatea în privința Recomandării 1201, cerînd monitorizarea României și tensionînd relațiile cu Turcia"***. La aceste acuzații, Biroul de presă al PD, filiala Iași, răspunde făcînd precizarea că: ***"PD a obținut doar extinderea monitorizării și asupra altor state"***, monitorizarea României fiind cerută de către altcineva. În legătură cu "tensionarea relațiilor cu Turcia", PD precizează că poziția lui ***Adrian Severin*** la Consiliul Europei, prin care a susținut obligarea Turciei de a-și retrage trupele din nordul Irakului, "este principială". ***"Cum credeți că am putea cere retragerea Armatei a 14-a ruse din Transnistria, cînd sîntem de acord cu invadarea Irakului de o armată străină?"*** - se arată în comunicatul Biroului de presă al PD, filiala Iași.

SC MOLDOVA TRICOTAJE SA Iași

CONVOCARE

Acționarii **SC MOLDOVA TRICOTAJE SA** sînt convocați pe data de **5 august 1995 orele 9.oo** la Casa Sindicatelor din Iași str. Socola pentru a participa la adunarea generală a societății comerciale cu următoarea ordine de zi:

-1- aprobarea contractului de societate și a statutului;

-2- alegerea administratorilor și cenzorilor; stabilirea remunerației lor;

-3- informare privind indicatorii tehnico-economici ai societății comerciale;

-4- aprobarea planului de investiții;

-5- aprobarea participării ca acționar la capitalul social al Intreprinderii "TARUMTEX" din Republica Tadjikistan a cărei activitate principală privește furnizarea de fibre bumbac;

-6- schimbarea valorii nominale a unei acțiuni de la 25.000 lei la o altă sumă, respectiv pînă la 500.000 lei.

REGIA AUTONOMĂ DE TRANSPORT ÎN COMUN IAȘI

RATC Iași anunță publicului călător că începînd cu data de 19 iulie 1995 se desființează categoria de controlori de bilete colaboratori.

Controalele în mijloacfele de transport în comun vor fi făcute de personalul RATC autorizat special pentru această activitate.

Controlorii autorizați au obligația de a se legitima la cererea publicului călător cu legitimația de serviciu vizată la zi cît și cu ecusonul RATC.

Călătorii frauduloși vor fi legitimați și li se va întocmi invitație la sediul RATC unde vor plăti astfel:

- **3.000 lei - dacă plătesc în termen de 48 ore de la săvîrșirea contravenției;**
- **5.000 lei - dacă plătesc după expirarea termenului de 48 ore de la săvîrșirea contravenției;**
- **10.000 lei - dacă a început urmărirea de către Direcția Finanțelor Publice Iași.**

Controlorilor RATC li se interzice să primescă bani de la călătorii frauduloși.

Plata amenzii se va face numai la sediul RATC din str. Silvestru nr. 5, între orele 6,00 - 22,00.

Împotriva procesului-verbal de constatare a contravenției se poate face plîngere în termen de 15 zile de la data comunicării acestuia, la sediul RATC Iași.

BURSA MOLDOVEI SA

Piața Unirii nr. 5, tel/fax 032/211808, 212050

1. CERERI

● Berbecuți, 20-30 kg/cap ● Orz furajer ● Fulgi și puf de gîscă ● Deșeuri de hîrtie ● Alcool alimentar dublu rafinat din cereale ● Piei de bovină, sărate, rifelate pentru export ● Navete plasic pentru sticle 1/2 l

2. OFERTE

● Vodcă 40O, patent Grecia ● Făină de grîu BL80 și BL55 ● Cartofi timpurii ● Acumulatori auto EXIDE (SUA) ● Ulei motor CASTROL, PENNZOIL, TURBO ● Tablă decapată ● Tablă neagră ● Tablă LBR și LBC ● Tablă și țeavă inox alimentar ● Pînză 100% bumbac ● Hîrtie off-set, gr. de alb 84 ● Aliaje de aluminiu: ATSi5Cu2, ATSi8, 5Cu3,5, ATSi8Cu3Fe, ATSi10Cu4, ATSi11Cu2,5 ● Pește macrou ● Orez Thailanda ● Țigări Dayinghal, China ● Saci hîrtie, 50x97 cm, 4 foi ● Calculatoare, imprimante, componente, monitoare.

Relații la sediul Bursei.

OFERTĂ SPECIALĂ

Doriți să învățați intensiv limba **engleză, franceză, germană sau română**, în **grupe mici ori individual**, cu materiale moderne și dotare asigurată de Fundația Soros?

COPII ȘI PĂRINȚI! **Centrul Internațional de Limbi Moderne Iași** vă oferă tuturor cursuri de scurtă durată, orice nivel, pentru orice scop (admitere, TOEFL, afaceri, turism, limbaje specializate, cursuri de **12 zile în Marea Britanie**: 20-31 august) precum și **limba română pentru străini** (pregătire pentru examenul Ministerului Învățămîntului și pentru examenul de absolvire a anului pregătitor) ori **limba română specializată** pentru oameni de afaceri, doctoranzi, studenți străini.

CENTRUL INTERNAȚIONAL DE LIMBI MODERNE

str. Moara de Foc nr. 35, et. VIII, 6600 Iași, România

Tel. 032/252850, 252870, fax 032/252902

EDITORIAL

Despărțirea de Uniunea Europeană (1)

Alexandru LĂZESCU

PDSR și aliații săi au reușit să instaleze la toate nivelurile o adevărată armată de antireformiști.

Participînd recent la Bruxelles la un seminar de două zile pe tema oportunităților Est - Vest, în domeniul hîrtiei, graficii și industriei tipografice, am avut încă o dată șansa să mă conving de un lucru de care eram conștient deja. Poziția României în Europa este în mod critic marginală, în ciuda cuvintelor frumoase spuse din cînd în cînd de înalte oficialități la televiziunea națională, după vizite la Bruxelles sau Strasbourg.

Alături de cei ce au călătorit la Bruxelles pe bani privați, la seminar au participat și doi reprezentanți români veniți pe banii contribuabililor. Nu am înțeles nici astăzi ce căutau acolo, mai ales persoana venită din partea "Monitorului Oficial".

Cei doi nu au prezentat sau adus nici un material privitor la problemele dezbătute și la România.

N-au scos nici măcar un cuvînt în timpul dezbaterilor. Realitatea este că dacă nu ne-am fi alăturat discuțiilor și n-am fi arătat care sînt principalele probleme ale industriei tipăririi și editării de carte, România nici nu ar fi fost luată în seamă. Din nenorocire e vorba de un lucru devenit obișnuit în cazul unor astfel de întîlniri.

În aceste condiții este inutil să te plîngi de proasta imagine a României în străinătate. O impresie întărită, de altfel, de cîteva remarci făcute de înalte oficialități ale Comisiei Europene în timpul seminarului, care au menționat dificultățile pe care le-au întîmpinat în România în cadrul punerii în aplicare a Programului Phare.

Chiar dacă are o suprafață mai mare decît vecinii săi, cu excepția Ucrainei, România este o țară mică. Faptul că populația României este egală cu cea a Ungariei și a Republicii Cehe la un loc, lucru subliniat cu obstinație de multe oficialități sau politicieni români, este, în general, nerelevant dacă luăm în considerare salariile medii - care sînt în jur de 100 dolari/cap locuitor - piata românească fiind mult mai puțin atractivă decît ar aprecia cineva la prima vedere, luînd în considerare numai numărul de locuitori.

Pe de altă parte, importanța geostrategică a României nu mai este cea care a fost odată, din moment ce controlul navigației pe Dunăre nu este așa de important într-o eră în care traficul aerian a căpătat o amploare fără precedent. În lipsa unui atu pe care să ne bazăm, singura noastră șansă este să dezvoltăm o societate compatibilă cu standardele occidentate, în ceea ce privește comunicațiile și infrastructura bancară, precum și tot ceea ce ține de sfera serviciilor. Nu putem nicidecum spera că se va întîmpla și cu noi așa cum s-a întîmplat în cazul Rusiei sau Chinei, unde uriașele resurse naturale și dimensiunea piețelor interne au făcut ca țările occidentale să treacă cu vederea o mulțime de lucruri pe care nu le-ar fi acceptat României. ■

TIMPUL

A apărut nr. 7 (24) al revistei de cultură "Timpul"

Din sumar:

"Televiziunea și cultura" - Cătălin Țîrlea, Anca Fusariu, Pavel Câmpeanu, Vasile Răducă; "Trăim sub zodia coțofenei..." - interviu cu prof. dr. Constantin Romanescu; "Jurnal londonez" - Dumitru Danielopol; "Poet și critici" (I) - Ovidiu Nimigean; "Noroaiele" - Viorel Ilișoi; "Către un «alt» Eminescu?" - Cornel Vîlcu; "Plîngeri despre Eminescul bătrîn" - Dorin Popescu; "Politică și șarlatanie" (2) - Ioan Constantinescu; "Lumea de dincolo" - Valeriu Gherghel; "Viitorul este ceea ce noi facem din el" - interviu cu Lord Ralf Dahrendorf; "Viața și nemaipomenitele aventuri ale soldatului Ivan Cionkin" - Vladimir Voinovici (fragment de roman); "Îngîmfarea fatală" (7) - F.A. Hayek; "Viena sfîrșitului de secol" (8) - Carl E. Schorske.

Vineri, 21 iulie, la orele 17, la Casa Pogor va avea loc lansarea numărului și aniversarea a doi ani de la apariția noii serii.

CAFEAUA DE DIMINEAȚĂ

In memoriam: Ștefan Vișoianu

Aurel LEON

Irascibilul nostru prieten s-a supărat pe lumea asta păcătoasă, preferînd pămîntul - acel pămînt care a fost și a rămas pasiunea vieții lui. Pentru el s-a luptat, s-a judecat, și a ajuns pînă în Balta Mare a Brăilei, unde să aibă loc de desfășurare. Ciurea era prea mică pentru el. L-am admirat pentru calitățile lui de om și discuțiile purtate priveau mai mult educația lui socială. I-am dedicat și o carte, "Cărări peste dealuri" în care încercam să-i surprind punctele slabe. Recitind astăzi, după șapte ani, paginile de atunci, găsesc justă caracterizarea. Spuneam pe vremea aceea: "Cu cît se îndepărtau de sat, printre tarlale de grîu și porumb, mașina patina, sărea ca o broască, dar nu se dădea bătută. Drumeagurile năpădite de iarbă erau tot mai jilave, ploaia din ajun lăsase ochiuri de apă prin toate hîrtoapele.

- Dacă avem și noi, românii, ceva bun, apoi îi mașina asta. Cine-a făcut furori în Sahara, la raliul nebunilor?

ARO, sireaca ! Cine ne poartă prin coclaurile în care și-a înțărcat dracul copiii? ARO, scumpa de ea! nu te lasă la nevoie; nu merge pe-aici, o ia pe alături; cînd se înfurie, o taie direct peste smîrcuri și trece, domnule, trece, și asta-i principalul: să treci.

- Mai leagă-ți cățeaua, filozof de duminică... i-o întoarse peste umăr președintele, hurducîndu-și fraza după icnirile mașinii, drept care Lețu Balș, din spate, răcni, speriindu-l pe șoferul atent la capriciile drumului:

- Coș! ce precis arunci, șefule!

- O să-i dau dispoziție lui moș Jarcă să-ți taie rația din motive ecologice, ripostă președintele. Asta ca să vezi că mă ocup și de generația a cincea, cea care ne demonstrează că ne tragem din maimuțe. Vestea îl cam dezumflă pe Lețu. Toate ca toate, dar rația de țuică era sîngele bătrîneții lui. Așadar, mormăi a împăcare în mustața-i căzută mai mult în partea stîngă a gurii:

- Așa se întîmplă totdeauna: cei care se ocupă de tine ajung în scurtă vreme să se ocupe prea mult. Președintele îi urmărea reacția prin oglinda de la bord. Mutra, brusc pleoștită a «directorului» îl înveseli. Scăpă un zîmbet în colțul gurii și în sclipirea ochilor. Lețu îl prinse și se gudură ca un cîine bine dresat:

- Bine jucat, șefule, fentă și pasă printre cracii adversarului. L-ai lăsat tuț!

Inginerul Vicu Bunea, președintele cooperativei agricole «Dumbrava», făcuse facultatea de agronomie, mai mult jucînd baschet decît tocind cursuri. Dobrogean din neam în neam, avea o conformație de tătar, scund și îndesat, bătut de vînturi și obișnuit să meargă legănat, ca un călăreț descălecat, pe care îl cam încurcă pintenii. Ager ca o sălbătăciune, avea în ființa lui ceva veșnic atent, un fel de încordare de prepeliță, care ascultă susurul ierbii. Reactiona rapid, cu gesturi bruște, scurte, calitate ce l-a făcut să devină un mare jucător de baschet, spiridușul echipei naționale și idolul galeriei. Și cum prinsese perioada «romantismului» în sport, pentru fixare la Iasi, fusese ajutat să intre la agronomie, acolo fiind debușeul sportivilor. În privința asta, au circulat în acei ani o serie de anecdote privind apetitul sportivilor pentru «pășuni și fînețe», dar vremea a trecut și aprigii combatanți de pe stadioane au devenit ingineri agronomi, intrînd în producție. Cei mai mulți s-au descurcat, întărind premisa că una e școala și alta e viața, că adesea codașii din facultăți devin premianți în viață. Nu mai departe, acest Vicu Bunea, pe care îl ironiza Lețu Balș, în sughițurile vechiului ARO, a fost un student de mijloc, pentru că în acei ani capul îi era mai mult la baschet și mușchii pregătiți să fenteze măcar trei adversari. Și, într-adevăr, avea spate zdravăn. Probabil, din cauza forței fizice nu suferea de complexul bărbaților scunzi, deși fața de carură, i-ar mai fi trebuit o palmă domnească pe verticală. Cred că nu avea asemenea probleme și din cauză că spatele lui, antrenat la bușeli, ducea din ce în ce mai bine problemele profesionale. Cît privește faima lui sportivă, o folosea tot în serviciul unității, apelînd atît la foștii colegi de club, cît și la foștii adversari, aflați acum în diferite posturi din țară, cu apelativele de pe teren:

- Alo, cu tovarășul director Ionescu. Tu ești, Melcule? Hai noroc, marfarule. Mă, ți-aduci aminte de zisa lui nea Fasolă la antrenament? «Ionescu aista calcă încetișor ca un melc la înmormîntarea altui melc, fasolea lui de dugleș!» După care trecea la chestiune: o aprobare pentru... Și uite-așa, fostele camaraderii sau animozități sportive intrau în circuitul producției cu farmecul și căldura de pe vremuri. Cînd era mai la începutul carierei, la o ședință a forului agricol județean, s-a ridicat un șef ceva mai mic, totuși șef, care a încercat să pună niscaiva rămîneri în urmă pe seama inginerilor agronomi, foști sportivi de performanță, care nu și-au prea ros coatele pe carte, nefiind la zi cu teoria.

- Decît un tocilar care gîfîie cînd merge în urma tractoarelor, prefer un fost sportiv pentru care așa ceva e un galop de sănătate, a sărit Bunea. Meseria noastră cere în primul rînd condiție fizică, tovarăși. Pe la noi, prin Dobrogea, există zicala: să n-ai încredere în doctorul bolnav, în ghicitoarea săracă și în agronomul cocoșat, care nu poate vedea pe cer de unde vine ploaia, așa că lăsați-o mai încet cu sportivii, și vom vedea care pe care."

Aurel Leon
CĂRĂRI PESTE DEALURI
roman
junimea

Ștefan Vișoianu, educat la școala comunistă, nu admitea contrazicerea: ori prieten, ori dușman. Crezînd că totul se cumpără, a venit vremea contradicțiilor. Cu toate acestea, stima mea pentru puterea lui de muncă, pentru spiritul de afaceri și pentru generozitatea lui a rămas neatinsă. A fost o forță în sport, ca și în viață. A ars repede, dar intens. Dacă Ciurea este așa cum este astăzi, adică intactă, cu serele, zootehnia, moara și celelalte, este datorită lui. A fost un om al ideilor mari, al întinderilor nemărginite de pămînt din preajma stepei. Nu știu ce a lăsat urmașilor. Poate dragostea de muncă și omenia. Se pare că sportul i-a trasat conduita în producție. Spre finalul romanului meu, cînd propune tinerilor drumul de urmat, scria: "Amintindu-și discuția cu Anton, simți că, într-adevăr, îl furnică prin palme. «Nu poți iubi orice, chiar dacă ți-o recomandă Hristos!, îi spusese odată profesorul Dragomir. Cum să-l convingi pe prizonier să iubească lagărul și pe robi să-și iubească asupritorul?» Se gîndi că în perioada de birocrație și-a făcut, fără să-și dea seama, datoria de părinte. Dacă Florin a reușit la facultate, Dana a terminat cu bine anul și mezinul a luat premiu la școală, ce merit are el în toate astea? Să-l lăsăm pe Hristos cu părerile lui, el, robul lui Dumnezeu, Vicu Bunea, nu ține să aibă loc asigurat în rai, e pasiv postul, nu faci toată ziua altceva decît stai tolănit la umbră și, din cînd în cînd, intonezi imnul de slavă, sfinților sau, cel mult, îi scarpini la tălpi. Mai bine în iad, însetat sub arșița soarelui și ud sub ploi nebune; luptîndu-te cu natura care nu-ți dă de pomană nici un covrig, zgîrcita. Primind avertismente și amenințări din partea șefilor. Prefăcîndu-te a crede minciunile și primind senin sărutul turnătorilor. Nu e ușor, dar e frumos, fiindcă aceasta e viața ta și lupți nu atît de dragul victoriei, cît de dragul luptei în sine, ca și cum lupta ți-ar servi la ceva. Drept care, Bunea se ridică pe prispa dealului și hotărîrea fiind luată, cercetă, cu privirea apărată de streașina palmei, centrul satului, unde se ghicea acoperișul de olane roșii al sediului CUASC-ului.

- Așa, băiatule, nu ești făcut pentru costum la patru ace și cravată, mai ales cravată, fără de care n-ai acces în oaza etichetei, asemeni însetatului din anecdotă, treci la țoale agricole și intră în luptă. Ce are a face că tineretul te împinge mai către banca de rezerve? Arată-le ce poate un oldboy, cînd simte parchetul sub picioare și coșul de baschet deasupra capului, să învețe și ei cîte ceva de la un sportiv de performanță!"

Combine treieră la Brăila, mieii cresc la Ciurea, dar stăpînul lor a plecat pentru totdeauna în Dobrogea lui dragă. ■

BOBUL DE GRÎU

Un calcul îngrozitor de "meschin"

■ *doar opt la sută dintre ieșeni se pot numi creștini?*

Ștefan PAVEL

"Paharul binecuvîntării, pe care-l binecuvîntăm, nu este, oare, împărtășirea cu Sîngele lui Hristos? Pîinea pe care o frîngem, nu este, oare, împărtășirea cu Trupul lui Hristos? Că o pîine, un trup sîntem cei mulți, căci toți ne împărtășim dintr-o pîine... "

(I Corinteni 10 : 16, 17)

Probabil că într-o bună zi dreptul Dumnezeu ne va întreba de ce ne-am culcat pe o ureche, odihnindu-ne la gîndul că 98% din români sînt creștini. Aceasta, în timp ce copiii noștri ascultă conferințele malefice ale vreunui profet de șușanea, în timp ce noi înșine n-am mai participat pe de-a-ntregul la o Sfîntă Slujbă din Biserică de cînd am fost invitați ultima oară la o cununie religioasă ori de cînd a trebuit să suportăm, dintr-o politețe complezentă, înmormîntarea vreunui cunoscut...

Dacă noi sîntem 98% creștini, atunci vă rog spuneți-mi și mie cine sînt acei care ucid pentru a jefui, cine ne violează fetele prin parcuri, cine umple tomberoanele din cartier cu avortoni chiuretați cu vreo andrea, cine sînt cei care zac pe trotuare în bălți de vomă și comă alcoolică, cine sînt cei care ne fură la cîntar ori la salar ?... Cine sînt cei care ne mint pe o bancă sau ... la Bancă ?... Cine sînt toți aceștia ? Unde se ascund ei ? În care procente se "pierd" ei?

Să mă iertați dacă în continuare vă voi supăra cu un calcul îngrozitor de "meschin".

*

Cîte biserici sînt în Iași ? Să zicem vreo 80, socotindu-le, cu bunăvoință creștină, și pe cele aflate încă în construcție și pe cele catolice și, lîngă toate acestea, adunînd și locașurile de rugăciune ale neoprotestanților.

Cîți oameni se adună la o slujbă într-o astfel de clădire? Să zicem, în medie, cam trei sute - deși cu atîția credincioși, ar fi o mare lipsă de aer într-o biserică de cartier care nu este încăpătoare nici cît un sfert din Catedrala Mitropolitană...

"...oameni cumsecade despre care, cu certitudine, nu putem ști decît că, în toată viața, cu voia ori fără voia lor, vor fi intrat cu siguranță măcar de trei ori în biserică: la propriul botez, la propria cununie și la propria... înmormîntare."

*

A spus însuși Mîntuitorul: "Eu sînt pîinea cea vie, care s-a pogorît din cer. Cine mănîncă din pîinea aceasta, viu va fi în veci (...) Cel ce mănîncă Trupul Meu și bea Sîngele Meu are viață veșnică și Eu îl voi învia în ziua cea de apoi." ?... A SPUS!

Spus-au Părinții Bisericii că fiecare om, ca să-și spună creștin, trebuie să respecte absolut TOATE poruncile Mîntuitorului, deci, în afară de credință și rugăciune și iubire și milostenie, el trebuie neapărat să participe la Sfintele Liturghii, măcar la cele din zilele de Duminică ? AU SPUS !

Spus-au ei, că fără de Acestea Sfinte, nu vedem și nu primim noi nici Trupul și nici Sîngele Domnului Iisus, în lipsa cărora nici nu se poate vorbi de mîntuire ? AU SPUS ! ȘI NOI ȘTIM CĂ EI AU SPUS !

Știm noi că Biserica cea creștină înseamnă tocmai comuniune, tocmai apropiere între oameni, apropiere care se realizează cel mai bine doar atunci cînd, în timpul slujbelor bisericești, Duhul Sfînt pogoară în mijlocul celor adunați în Numele Domnului ? Știm noi asta ? ȘTIM !

Păi, ia să vedem atunci cîți adevărați creștini ieșeni sînt; deci cam cîți oameni participă de fapt la Sfînta Liturghie a Duminicii... E greu de aflat, veți răspunde. Ba, e simplu de tot !

De cîte ori, în afară de Hramuri ori Praznice Împărătești, ați văzut o Sfîntă Liturghie la care oamenii să nu încapă în biserică ? Să fim sinceri : aproape niciodată !

Astfel, dacă toți credincioșii sînt ÎN INTERIORUL bisericilor, înseamnă că nu pot fi mai mulți decît : 80 (de biserici), înmulțit cu 300 de credincioși pentru fiecare locaș de cult (înghesuiți ca sardelele).

Deci, 24.000 de ieșeni; adică (adăugînd ca în tramvai, și bătrînele bolnave, gravide și cu copii în brațe...), abia 8 % creștini din întreaga populație a orașului Iași (care cuprindea în 1992 aproximativ 415.000 locuitori).

Iertați-mă dacă vă voi supăra dar, după mintea mea, în municipiul nostru doar 8% (opt procente) dintre ieșeni se pot numi, pe drept cuvînt, crestini...

Și restul? - veți întreba. Restul de 90% - doar declarati - "creștini", restul din cine este alcătuit ?

Restul e desigur alcătuit din... RESTURI.

În cel mai bun caz, din oameni cumsecade despre care, cu certitudine, nu putem ști decît că, în toată viața, cu voia ori fără voia lor, vor fi intrat cu siguranță măcar de trei ori în biserică: la propriul botez, la propria cununie și la propria ... înmormîntare.

Restul de 90%, poate că e și o taină a lui Dumnezeu, dar mult mai sigur este că, dacă din ce în ce mai mulți oameni nu vor încăpea la Sfintele noastre Liturghii, atunci de-bună seamă, adunîndu-se ei treptat în grupuri de cîte trei sute, vor pune mînă de la mînă și își vor ridica propriile lor locașuri de rugăciune; din lemn, din tablă, din marmură sau din cerul înstelat de deasupra noastră. Dar toți își vor găsi, pînă la urmă, loc de închinăciune și de primire a Sfintei Împărtășanii cea dătătoare de viață veșnică.

*

Urmînd aceste calcule "meschine", din procent în procent, și din biserică în biserică, cine știe cînd vom ajunge într-adevăr la ziua în care acei 8 % creștini de astăzi vor deveni, în sfîrșit, 98 la sută din populația orașului Iasi ?... (Vă las dumneavoastră plăcerea de a socoti cam cîte biserici vom avea în acea minunată zi a luminatului nostru viitor.)

Pînă atunci, îngăduiți unui om din "resturi", unui om "cum-se-cade" aflat în "cădere" liberă și onest alcătuitor al RESTULUI de 90 de procente, să vă spună, în plin secol al vitezei și al grabei, singurul Psalm pe care îl știe (al 116-ea), tocmai pentru că este cel mai scurt (alcătuit fiind acesta doar din două versete).

Deci: "Lăudați pe Domnul toate neamurile; lăudați-L pe El toate popoarele. Că s-a întărit mila Lui peste noi și adevărul Domnului rămîne în veac."

Și gata !

Ați văzut ce simplu e să te faci că te mîntuiești, molfăind în grabă un "Bob de grîu" ? ■

(Acest text a fost difuzat la Radio "Nord-Est", în cadrul emisiunii "La început a fost Cuvîntul", emisiune ce poate fi ascultată în fiecare miercuri de la ora 22.00 .)

UNGHIUL DE TRAGERE

Chiar ne place să tragem pe sfoară?

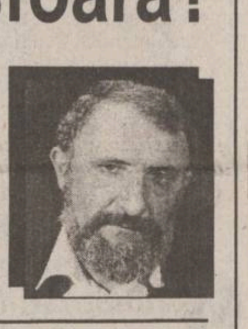

Val CONDURACHE

Imaginea pe care o oferă România Comunității Europene și instituțiilor ei nu a încetat să se deterioreze din 1990 pînă acum. Dacă pînă în august 1991, data puciului de la Moscova, ezitările guvernanților în aplicarea reformei se puteau datora unei prudențe greu de înțeles - restaurația comunistă în spațiul fostei URSS nu ne obliga și pe noi, ca vecini, la o restaurație similară -, izolarea produsă de atunci încoace își are principala cauză într-o mentalitate împărtășită atît de o parte a guvernanților cît și de majoritatea copleșitoare a celor guvernați. Românii nu s-au desprins de aroganța regimului Ceausescu, pe care și-au asumat-o ca pe un bun național și nu au înțeles că Occidentul nu are obligația, după ce a creat premisele căderii comunismului, de a face, pentru Europa de Est, un nou plan Marshall, fără a impune condiții. Orgoliul național are o tresărire atunci cînd Banca Națională ori FMI condiționează împrumuturile de îndeplinirea unor standarde economice, politice ori de disciplină financiară, ori cînd își propune să monitorizeze România pentru a vedea dacă aceasta își respectă promisiunile și angajamentele. Noi cerem bani dar refuzăm să dăm explicații în legătură cu folosirea lor.

Există la noi tendința înnăscută de a trage pe sfoară. Cetățeanul se împrumută la bancă în vederea luării unei locuințe. Dobînzile bancare sînt în cazul acesta mai mici. Cînd se vede cu banul în mînă, românul uită că împrumutul a fost condiționat de un scop bine precizat și se apucă să-l cheltuie în alte investiții. Cum la fel procedează și statul român cu împrumuturile pe care le obține de la organismele bancare internaționale. În plus, statul nu oferă nici măcar cadrul legal necesar investițiilor străine, iar atunci cînd cadrul există - vezi licitațiia pentru cumpărarea hotelului "Intercontinental" - apar vicii de formă. Compania britanică Marriot a oferit cu 20 milioane dolari mai mult decît magnatul român George Păunescu și totuși licitația a fost cîștigată de cel din urmă. În jurul acestui scandal se speculează mult. Sînt convins că organizatorii licitației s-au pus la adăpost printr-un paragraf formulat cu abilitate în caietul de sarcini. Investitotul britanic a fost tras pe sfoară cu acte în regulă, nu se va putea duce în fața nici unei instanțe de judecată. Dar încă o dată am făcut ce-am făcut și ne-am stricat imaginea, dacă mai era ceva de stricat în ea. Investitorii străini, pe care îi invită chiar președintele statului să participe la reforma sistemului economic, garantîndu-le siguranța afacerilor, s-au mai învățat minte încă o dată și ne vor ocoli mai abitir decît pînă acum.

Și dacă Occidentul s-a consolat la gîndul că dictatura comunistă a lăsat sechele duplicitare pentru douăzeci de ani de aici înainte, hotărîndu-se să ne sprijine cu toată împotrivirea noastră dpar pentru a crea o zonă de echilibru în Centrul și Estul Europei, el va înghiți cu greu matrapazlîcul d-lui Ion Țiriac, în afacerea Mercedes. Nu numai noi, românii, din orgoliu național, am văzut în dl Ion Țiriac un self made man, un om care reușește prin puterile proprii. El ne-a oferit și nouă și Vestului imaginea întreprinzătorului de geniu, un mic Onasis care pornește în afaceri cu zece dolari și sfîrșește prin a deschide o bancă privată în România. Afacerile d-lui Ion Țiriac erau respectate pentru că păreau a fi curate. Iată, însă, că și dl Ion Țiriac, stabilit de atîta vreme în Germania, sfîrșește prin a trage pe sfoară o mare firmă occidentală, Mercedes-Benz. Decepția este și-a noastră. Faptul că un român reușise în lumea mare a afacerilor ne dădea speranța că "se pot naște și în România oameni (de afaceri)". În 1990, nu mai știu cine se gîndise la candidatura d-lui Ion Țiriac pentru funcția de președinte al statului. Nu-și închipuia nimeni că dl Țiriac are abilități politice. Reușita personală în afaceri i-a făcut pe unii să creadă că fostul tenisman ar putea găsi și pentru țară, cu toate resursele ei, o mare afacere, care s-o ducă în miezul economiei de piață. Sub conducerea d-lui Țiriac, românii se vedeau cu toți milionari.

Ce semnificație ar putea avea șarlatania d-lui Țiriac pentru occidentali? El nu e nici primul, nici ultimul om de afaceri care "calcă pe bec". Acum însă, cînd Guvernul român caută să tragă de timp, să păcălească organismele internaționale prin toate mijloacele de care dispune, occidentalii își vor aduce aminte că dl Ion Țiriac este și el român și vor trage concluzia că trasul pe sfoară este o boală națională, de care nu poate scăpa nici măcar un om de afaceri prosper, cu o bună bursă de credibilitate. Valul suspiciunii va cădea peste toate afacerile comerciale în care sîntem implicați. ■

LUMEA MUZICII

Melomani și melomaniaci

Samir GOLESCU

Am acordat întotdeauna importanță opiniei iubitorilor de muzică avizați. Îi consider astfel pe melomanii care merg la concerte și își cumpără discuri, care ascultă cu adevărat ceea ce aud și care își păstrează, în fața muzicii, o calitate esențială: modestia. A fi receptiv la opinia publicului este necesar pentru orice muzician-interpret. Nu în sensul concesiilor de gust (atît de temute de marii "puriști") ci în cel al necesității de a interpreta opera convingător, nemijlocit convingător. Unui profesionist i se poate "explica" un punct de vedere prin considerații profesionale: evoluție istorică, limite stilistice, modele interpretative "la zi" etc. Dar cînd publicul rămîne (aproape) indiferent la o simfonie de Beethoven sau la o baladă de Chopin, nici o cîrjă explicativă nu va putea evita adevărul neplăcut: nu Beethoven, nu Chopin sînt de vină, ci interpretul. Concepția este artificială, justificarea afectivă, inconsistentă.

Am început cu acest sumar elogiu al iubitorului de muzică pentru a schița un alt personaj, cu semn schimbat: melomaniacul. Acesta nu (mai) e preocupat decît de imaginea sa de cunoscător. Adună munți de discuri. Dacă "finanțele" îi permit, își găsește un țel nou în a cumpăra CD-uri cu înregistrările pe care le avea deja pe disc ("vechile" discuri fiind nou-nouțe și oferind aproape aceeași redare impecabilă). Are o afecțiune vag maladivă pentru aparatura sa. Patefonul sclipește, capul magnetic al casetofonului este șters cu alcool alb 50%. Discurile sînt catalogate după trei criterii: compozitori, interpreți, genuri muzicale. Cunosc un melomaniac ce posedă circa 40.000 de discuri. 40.000 de discuri înmagazinează circa 30.000 de ore de muzică. Un om (sănătos) poate asculta cel mult trei ore de muzică pe zi. Dacă și-ar programa riguros audierea integrală a uriașei sale fonoteci (ceea ce nu e cazul), rîndul unui disc ar veni din opt în opt ani. În realitate, domnul în cauză nu își cunoaște mai bine de patru cincimi din "dulapurile de muzică"... Existența unui disc are sens în măsura în care este ascultat. Altfel, acest obiect minunat se trezește echivalentul oricăror altor elemente de colecție - cutii de chibrituri sau viermi exotici.

Melomaniacul are ceva din aroganța snobului, care se simte împărat al cunoașterii în momentul în care își comandă șase metri de cărți legate în piele scumpă. Are impresia că, declarînd "Pastorala" lui Karajan superioară celei dirijate de Georgescu, ceva (și nu puțin) din superioritatea lui Karajan îl aureolează și pe el, atoateștiutorul. Să-i vorbești despre un mare muzician, de care el nu a auzit, nu-l face interesat, cum ai crede. Îl desființează imediat, "din principiu", resimțind o firească lacună de informație ca pe un afront. El știe tot: de ce s-a îngrășat Pavarotti, de ce a slăbit Carreras, cu cine s-a sfădit Mutti la Philadelphia, cît pretinde Maazel la un concert, de ce s-a apucat Gulda de jazz, de ce s-a apucat Menuhin de yoga. Cînd primește oaspeți, le arată triumfător ultimele achiziții și se îndură chiar să pună un disc. Nu pentru a-l asculta în reculegere tăcută, ci pentru a vorbi pe deasupra, depășind în decibeli biata muzică. Parcă un demon - al dorinței de dominație cognitivă totală - îl împiedică pe melomaniac să se bucure, simplu și pur, de muzică.

Muzicianul profesionist este adesea tentat să-și despiritualizeze percepția, aidoma astronomului care pierde - prin cunoașterea rutinată a constelațiilor - dimensiunea poetică a cerului. Darul pe care legitățile compensatorii îl oferă "simplului" meloman este de neprețuit: ascultarea dezbărată de prejudecăți a marii muzicii, superba "gratuitate" a receptării. Aici stă lecția pe care muzicianul trebuie să o primească, măcar din cînd în cînd, de la iubitorul autentic de muzică.

Melomaniacul va rămîne oricum singur, îngropat în discuri, mîngîind coperțile lucioase, atunci cînd frumusețea conținută în ele i se va refuza. ■

BOMBA DE CAUCIUC

La începutul acestei săptămîni, la Iași s-a derulat o vizită simandicoasă de Partid și de Stat, prilejuită de inaugurarea unui leagăn de copii și a unui centru de recuperare neuro-psihicomotoare. Trecem peste importanta apariției acestor unităti sanitare în municipiul nostru și ajungem, fatalmente, la fenomenul de politizare a tuturor domeniilor de activitate, inclusiv al sănătății. Pentru că, stimați cetitori ai bombei, lunea care a trecut am asistat, la Iași, la un spectacol jenant de politizare a unui domeniu de care nu ar trebui să se atingă nici un partid: cel al sănătății. Vizita de Partid și de Stat de inaugurare a celor două obiective sanitare a fost onorată de prezenta ***domnului Solcanu***, vicele Partidului și a ***domnului ministru de sănătate Mincu***, zis și ***Două Calorii*** (pentru că a fost artizanul flămînzirii poporului român pe vremea lui ***Degeaba Împușcatul***, punînd la cale principiul hitlerist de ***"alimentație rațională a populației"***). Aceștia au profitat de ocazie ca să-l prezinte presei locale pe actualul director al Directiei Sanitare, doctorul ***Mihai Frasin***, în noua sa calitate de membru plin al Pedesereului. În această directie, minunatul senator Solcanu, eminenta luminoasă a sumbrului PDSR, a declarat, unui ziar iesean, cam ase: ***"Trecutele guvernări nu a făcut nimic din punct de vedere al sănătății pentru județul Iași. De această dată, prin stăruința mea, se îndreaptă numeroase fonduri spre Iași. Dl. Mihai Frasin, membru de partid, are sprijinul PDSR, nefiind întîmplător director al Direcției Sanitare"***.

Cetiți și vă cruciți, stimati români! După ce s-a consemnat, în urmă cu cîteva luni, tot în presa ieșeană, declaratia uluitoare a ***derectorului spitalului copchilăresc Burlea***, care a afirmat că părintii fetitei Iasmina, infectată cu virusul HIV, sînt monarhiști și de asta au dat în judecată spitalul copchilăresc si ministerul de resort, iată că am asistat la punerea pe rol a unei alte declaratii, tot de factură politică, dar extrem de periculoasă pentru sănătatea populatiei din Iasi. ***Senatorul Solcanu*** a arătat clar că ***Direcția Sanitară Iași s-a politizat***, sugerînd cu maximă limpezime că doctorul Frasin ***"nu este întîmplător director al Direcției Sanitare"***. Putem crede, deci, că doctorul Frasin, arătat pe fată ca fiind membru de Partid, este director numai din cauză că s-a dat cu Partidul, nu-i așe? Asta e foarte grav, pentru că populația va fi dispusă să considere că s-a înlocuit competenta cu oportunismul de partid. Din moment ce se spune pe fată, cu cinism și arogantă, că un director al unei importante institutii din judet, nu este ***"întîmplător"*** în această functie, populatia poate crede orice. Poate crede că un director al Direcției de Partid Sanitare va promova, în spitale și în policlinici, doar medici ***"de Partid"*** și nu oameni capabili. Poate crede asa ceva populatia? Poate crede.

Senatorul ***Solcanu*** a făcut, zîcem, o greșeală colosală, prin faptul că s-a lăudat în fata electoratului ieșean că a directionat fonduri spre judetul nostru ***"prin stăruința sa"***. Asta e o declaratie sinucigașă pentru dumnealui, pentru că dovedește poporului că politicienii din partidul de guvernămînt sînt dispuși să pună în joc pînă și sănătatea românilor pentru a cîstiga ceva voturi. Declaratia senatorului ***Solcanu*** sugerează că românii riscă să moară pe capete, dacă nu se află cineva influent în Partid, care să dirijeze, ***"prin stăruința sa"***, fonduri necesare sănătății. Adică, pensionarii, femeile gravide, copiii din județul Iasi sînt la cheremul ***"stăruinței"*** unui cetățean numit ***Solcanu***, ca să aibă vreo șansă de a supraviețui în spitalele ieșene? Ca să întindem de problemă, stăm și ne întrebăm: dacă în locul doctorului ***Frasin***, care s-a înscris în Partid (păcat de dumnealui, că era considerat un bun specialist internist, n-avea nevoie de asemenea staif politic pentru a-i se recunoaste meritele), era un alt director al Direcției Sanitare, un om cu principii, dedicat doar profesiunii și jurămîntului lui Hippocrat, nu politicii efemere a unui partid de tranziție? Nu-i asa că ***"stăruința" domnului senator Solcanu*** n-ar fi fost? Nu-i asa că ieșenii ar fi murit mai tare decît acuma? Mai întrebăm un pic și încheiem: dacă domnul doctor ***Frasin*** își schimbă credinta politică (e liber omul, că-i democratie) si trece la un partid din Opoziție, nu-i asa că senatorul ***Solcanu*** nu va mai depune ***"stăruință"*** pentru sănătatea ieșenilor, ceea ce înseamnă că viața sau moartea ieșenilor depinde de un biet carnet de Partid? Iată ce înseamnă politica de tranziție, profesată de un partid de tranzitie: cinism, lipsă de respect pentru cetătean, cultivarea oportunismului în defavoarea profesionalismului. Vin alegerile.

LIZUCA și PATROCLE
directori ai Direcției Deratizării
gîndacilor de tranziție

CARNETUL ZILEI

VREMEA

15° - 29° C

■ În următoarele 24 de ore vremea va fi caldă cu un cer variabil, cu unele înnourări accentuate după-amiaza, cînd izolat, cu precădere în zonele deluroase vor fi averse slabe de ploaie însoțite de descărcări electrice. Vîntul va sufla slab la moderat cu unele intensificări, din sector nordic. Temperaturile maxime vor oscila între 25-29°C, iar cele minime între 15-18°C. **(Eugen Mihai PANIANOPOL - Centrul de Prevedere a Vremii Bacău)**

CALENDARUL CREȘTIN-ORTODOX

✞ Sf. prooroc Iezechiel; cv. Simeon și Ioan

FARMACII DE GARDĂ

Farmacia nr. 2, Piața Unirii (tel. 116029).

SPITALE DE GARDĂ

Spitalul "Parhon" (tel. 140337): Clinica a IV-a Medicală, Clinica a II-a Chirurgie, Clinica a II-a Obstetrică.

TELEVIZIUNEA NAȚIONALĂ

TVR 1

7,00 La prima oră; Știri ROMPRES; Buletin meteo; Gimnastica de dimineată; Informatii utile; Desene animate (I); Autografe muzicale; Trei minute pentru sport; Unde mergem?; Cronica soselei; Simezele orașului; Pretul pietei; Reteta zilei; Știati că...?; Dedicatii muzicale; Calendar; Praznicul zilei; Desene animate (II); Actualităti; La prima oră cu...; Puncte cardinale; Revista presei; Maxima zilei ■ **9,20 Film serial (r): Santa Barbara** (SUA). Episoadele 193 si 194 ■ 10,55 Desene animate ■ 11,20 Curcubeu; Trenulețul galben; Cartelă telefonică pentru copii; Îmbrăcăminte ecologică; Sănătatea mediului înconjurător ■ **12,20 MTV. Greatest Hits** ■ **12,50 Ecran de vacanță: Aventurile lui Skippy** (The Adventures Skkippy, Australia, 1992). Episodul 5 ■ 13,20 1001 Auditii; Gala tinerilor concertisti: Geanina Simona Munteanu si Alexandru Petrovici. Dirijor Ludovic Bacs. Acompaniază Orchestra Filarmonicii "Mihail Jora" din Bacău ■ 14,00 Actualităti ■ 14,10 TVR Iasi. Est Meridian magazin 14,55 TVR Cluj-Napoca; Panoramic; Reporter în anchetă: (Semi)legalităti acute; Solisti și formatii de muzică populară. Mari interpreti ai cîntecului popular: Veta Biris, Ion Bocșa, Nicolae Furdui Iancu, Drăgan Muntean; Memoria: Rezistenta anticomunistă în Muntii Apuseni între anii 1947-1995 ■ 15,40 Avanpremieră ■ 15,45 Traditii; Festivalul national al filmului etno-folcloric, Bacău, 1995, editia I ■ 16,15 Actualităti ■ 16,25 Din lumea afacerilor: Informatii din domeniul legislativ, financiar-bancar și bursier ■ 16,45 Pompierii vă informează! Emisiune realizată în colaborare cu Comandamentul Trupelor de Pompieri ■ 17,00 Emisiune în limba germană; Instantanee; Sărbătoarea coroanei la Batiz; Orgi istorice bănătene ■ 18,00 Pro Patria. Emisiune realizată în colaborare cu Redactia Emisiunilor Militare de Radio și Televiziune din Ministerul Apărării Nationale; Jurnal de aplicatie. Reportaj; Actualitate militară. Note, informații, reportaje; Geopolitică si strategie. Dezbatere; Dialog despre arta militară; Recurs la memorie ■ **19,00 Film serial: Edera** (Italia, 1992). Episodul 10 ■ 20,00 Actualităti: Buletin meteo; Telesport ■ 20,45 Publicitate ■ 20,50 Tezaur folcloric; Vechi melodii, noi interpretări; Din Filmoteca TV; Folcorul pe scenă ■ **21,25 Film artistic; Victimă a iubirii** (Victim of Love, SUA, 1992). Premieră pe tară. Cu: Pierce Brosnan, Jobeth Williams, Virginia Madsen. Regia Jerry London ■ **23,00 Exercițiu de admiratie.** Documentar artistic de Constantin Chelba și Gabriel Liiceanu ■ 23,50 Actualităti ■ **0,05 Turul Frantei la ciclism.** Rezumatul zilei ■ 0,15 MTV. Euro Top 20 ■ **1,05 Cinematograful de noapte: Melanie Rose** (Melanie Rose, SUA, 1992). Premieră pe tară. Cu: Sally Kirkland, Richard Lynch, Kathy Bates. Regia Amos Kollek. (Film nerecomandat minorilor)

TVR 2

7,00 La prima oră ■ 9,20 Ora de muzică; Integrala capodoperelor ■ 10,05 magazin satelit: Jurnalul unui comediant călător. Partea a doua" Brazilia (Arte). Mari regizori americani: Roger Corman; Activitatea managerială: Verificarea (Worldnet USIA) ■ 11,30 Desene animate: Cartea junglei ■ 12,00 Cafeneaua literară; Eternul feminin. Participă: Irina Mavrodin, Tia Peltz, Valeria Seciu, Ileana Vulpescu ■ **13,30 Divertisment muzical** cu: Marujita Diaz, Eduardo Palomo, Barbara Ray, Marco Masini, Juan A. Heredia Maya si grupul Belmonte (TV Spaniolă) ■ 14,00 Actualităti ■ 14,10 Varietăti internationale cu: Olivia Newton-John, Simply Red, Enya, Rick Astley, Joan Jett, Edwin Starr, Black, Bonnie Tyler ■ 15,00 Convietuiri: Masă rotundă despre activitatea si organizarea intelectualilor ieseni ai comunitătii de lipoveni; Ultima oră: interviuri, stiri, reportaje ■ 16,00 Desene animate ■ **16,30 Film serial: Și bogatii plîng** (Mexic). Episodul 236 ■ **17,00 Finalele campionatelor Nationale de Gimnastică** - exercitii liber alese. Transmisiune directă de la Constanta ■ **17,40 Film serial: 17 clipe ale unei primăveri.** Episodul 9 ■ 19,00 Concert extraordinar dedicat victimelor holocaustului, organizat de Societatea Română de Radiodifuziune în colaborare cu Federatia Comunitătilor Evreiesti din România. Dirijor Horia Andreescu. Solistă Elisabeth Leonskaja ■ 21,00 TVM. Mesager ■ 21,30 Oameni care au fost... : Dr. Ana Aslan ■ 22,00 Hyperion. Revistă literară în imagini; Document TV - George Uscătescu; Noi repere bibliografice: Nicolae Balotă - "Calea, adevărul si viata ■ 23,00 Muzica e viata mea! Arii si scene din operete cu: Eugenia Ilinca, Bianca Ionescu, Claudia Hanghiuc, Dorin Teodorescu, Eugen Savopol, Radu Iordăchescu, formatia vocal-instrumentală "Arpeggio", orchestra și ansamblul de balet ale Teatrului de Operă "Ion Dacian" din Bucuresti ■ **23,30 Film serial: Santa Barbara** (SUA). Episodul 195 ■ 0,15 Bucuriile muzicii.

TELEVIZIUNI LOCALE

TVR IAȘI

Pr. I, 14,10 - 14,55, Est Meridian Magazin - La un pas de week-end! ■ Videoghid: Amintiri dintr-o călătorie - rubrică de Maria Florea ■ Reporter în direct - Ligia Olteanu ■ Videoclipul emisiunii ■ Decupaj subiectiv - avanpremieră TVR Iasi ■ Posta redactiei.

EUROPA NOVA

10,05 Mati Nova. Emisiune-magazin ■ 11,00 Lumea la microscop. Pescuitul buretilor; Neuchatel ■ 12,00 Infonova ■ 12,10 Film: "Pe marginea prăpastiei" (r) ■ **13,40 Film serial: "Familia Smith"** (prod. SUA; regia Herschel Daugherty. Cu: Henry Fonda, Janet Blair). Ep. 11 ■ 14,00 Închiderea programului de dimineată ■ 17,00 Deschiderea programului ■ 17,05 Contemporanii nostri - Iasii de odinioară în creatia unui pictor - Paul Papastopol ■ 17,30 Spectacolul stiintei. Revolutia numerică (II); Stiinta astăzi ■ 18,15 Euromusic ■ 18,25 Clubul lui Gogosneată ■ 18,30 Desene animate ■ 19,00 Infonova ■ 19,35 Jocuri de culise ■ 20,00 Videoclip '95 ■ **20,30 Film documentar în serial: Secretele istoriei (V): "Aripile Luftwaffe. Bombardierul secret"** (I) ■ **21,00 Film: "O sirenă la Manhattan"** (prod. SUA; regia Ron Howard. Cu:Tom Hanks, Daryl Hannah). O minunată poveste de dragoste, din care nu lipsesc situatiile comice, între un tînăr afacerist din New York si... o sirenă ■ 22,30 Infonova ■ 22,45 Night Club. Muzică, divertisment ■ 23,00 Concurs Eurostar ■ **0,30 Film: "Joc dublu"** (prod. SUA; regia Sondra Locke. Cu Theresa Russell, Jeff Fahey). Lottie Mason, o tînără femeie politist din cadrul brigăzii anti-drog, încearcă să descopere o filieră de traficanti ce actionează în cartierele "fierbinti" din Los Angeles ■ **2,00 Concert Elton John** - Live in Barcelona (I)

TELE'M

6,30 Deschiderea emisiei ■ 7,00 Total'M - stiri ■ 7,30 Observator - emisiune de informatii, stiri interne si externe, realizată de Antena 1 Bucuresti ■ 8,30 Film artistic: "Joc periculos" (aventuri) ■ 10,00 Film serial: "Răzbunarea", ep. 105 (r) ■ **11,00 Film artistic: "Vendetta"** (aventuri). Regia: Alfonso Brascia. Cu: Mario Merola, Biagio Pelligra. O mamă mafiotă își răzbună fiica, moartă în urma unui viol. ■ 12,30 Închiderea emisiei ■ 17,30 Deschiderea emisiei ■ 18,00 Total M Stiri ■ 18,20 Actualitatea ieseană ■ 19,00 Ferestre pentru suflet - emisiune religioasă. Invitat preot Vasile Vaida ■ 19,15 Muzică si publicitate ■ 19,30 Documentar Worldnet ■ 20,00 Desene animate ■ 20,30 Film serial: "Răzbunarea", ep. 106 ■ **21,30 Film artistic: Banda de dincolo de deal** (comedie). Regia: Jean Yarbrough. Cu: Pat O'Brian, Walter Brennan. Vestul sălbatic ne-a atras întotdeauna prin pustietatea si misterul de care este înconjurat. Lupta dintre bine si rău se va termina fericit, iar orasul preeriei americane va avea o conducere democratică. ■ **22,45 Film artistic: "Umbra sîngeroasă"** (thriller). Regia: Antonio Vido. Cu: Stefania Casnia, Craig Hill. Trei cuvinte caracterizează acest film: mister, crimă, suspans.

RADIO NORD-EST

5,30 - 10,00 Micul dejun. Emisiune matinală de informatii și muzică, știri din actualitatea locală, informatii utilitare, horoscop, sfatul medicului, informatii economice, concursul dimineții, relatări în direct din diferite puncte ale orașului (6,00 - 6,30 buletinul de știri și programul Actualitatea, preluate de la BBC). Realizatori: Cătălin Lenta și Cătălin Elisei ■ 10,00 - 14,00 Fir direct. Timp de patru ore în contact cu viata orașului: informatii din actualitatea locală, răspunsuri la întrebările ascultătorilor, relatări în direct, concursuri și muzică ■ 14,00 - 14,30 BBC. Buletinul de știri și Actualitatea ■ 14,30 - 18,00 Turnul de control. Cea mai importantă emisiune informativă a zilei ■ 14,45 Paralela sport; 16,30 Puls Nord-Est - știri, reportaje, interviuri, relatări din actualitatea locală și natională; 17,30 Financiarul - rubrică de informatii economice, muzică. Realizator Ovidiu Șimonca ■ 18,00 - 19,00 BBC. Buletinul de știri și programul Actualitatea ■ 19,00 - 21,00 "Buzduganul de seară". Emisiune de divertisment, muzică și concursuri. Realizatori: Livia Susanu și Daniel Buzdugan ■ 21,00 - 21,30 BBC. Buletinul de știri și programul Actualitatea ■ 21,30 - 22,00 Puls Nord-Est - editia de seară ■ 22,00 - 24,00 Dedicatii. Muzică la cererea ascultătorilor ■ 0,00 - 4,15 Noapte de dans ■ 4,15 - 5,00 Jazz - VOA Europe ■ 5,00 - 7,00 Classic Calls.

TELECABLE

9,00 Deschiderea emisiunii ■ 9,05 Show maraton pentru cei mici ■ 12,20 Desene animate ■ 13,05 Film: "Mînie și onoare" ■ 14,30 Show maraton pentru cei mici ■ 15,00 Film: "Dream chasers" ■ 16,30 Film: "Fată la copil" ■ 18,00 Telecinematecă: "Îndrăgostitul" ■ 19,30 Film: "Noroc chior" ■ 21,00 Film: "Iadul pe pămînt" ■ 22,30 Film: "Următoarea victimă" ■ 0,15 Penthouse (sexy) ■ 0,30 Film: "Tînăra albă mortală"

DIN TELEFOANELE, SCRISORILE ȘI AUDIENȚELE ZILEI

Rubricile "Din telefoanele, scrisorile și audiențele zilei" și "Ultimul vagon poștal" au menirea de a asigura un dialog direct între cititori și reprezentanții principalelor instituții publice. În cadrul acestor rubrici cititorii își pot exprima opiniile în legătură cu diverse probleme locale și de interes național. Semnatarii scrisorilor sînt rugați să folosească un limbaj decent și să nu aducă acuzații nefondate.

Redactorul de serviciu răspunde apelurilor dvs. la numerele de telefon 271271 și 172557 la orice oră din zi și din noapte.

■ Încurcătură datorită unei inițiale

Vasile D. Cazacu din satul Suhulet, comuna Tansa, judetul Iasi, ne aduce la cunoștință un fapt, care denotă superficialitate din partea organelor oficiale: sotia sa, Ileana I. Cazacu, nu a mai primit pensia ce i se cuvine din luna mai a.c., pe motiv că ar fi decedat. A anunțat Primăria că este o eroare; în realitate, cea care a decedat în luna mai se numește Ileana C. Cazacu, care întîmplător a avut aceeași vîrstă cu soția lui. Am făcut cunoscută situația, pentru a fi verificată de către organele oficiale și a se corecta eroarea.

■ Nici alții nu primesc apă

Liviu Popescu, care locuieste în cartierul Lunca Cetătuii, blocul 61, sc.A, et. 1, ap. 5, ne-a sunat să ne informeze că la cei 75.000 ieșeni, care nu primesc apă rece (asa cum am scris în ziarul din 19 iulie a.c.), trebuie adăugati aproximativ încă 5.000, adică cei care ocupă cele 2000 apartamente din zonă.

Locuitorii din cartier, care și-au plătit corect taxele, suferă din cauza celor rău platnici, pe care-i blestemă, dar se pare că unele cuvinte grele sînt adresate și regiilor ce au instaurat aceste metode inumane.

■ Încă un focar de infecție

Un ieșean ne invită să facem o vizită și prin zone mai periferice ale municipiului, pentru a constata multe nereguli și încălcări ale normelor sanitare și igienice.

Astfel, în vecinătatea poligonului auto din Bucium, unii "gospodari" și-au făcut cocine, mizeria și mirosul dejecțiilor făcînd insuportabil traiul celorlalti locuitorilor. Pe lîngă aceste "ferme", în zonă s-au descărcat gunoaie menajere, ca întro adevărată vărsătoare. Dacă oficialii de la Primărie și organele sanitare nu au văzut situația, puteau cel puțin să fie informați de către organele Poliției care, din cauza poligonului auto, fac incursiuni mai dese pe acolo.

■ Telefoane fără ton

Cetățeanul ***Corneliu Tucheac,*** care locuiește în blocul din ***strada Ion Creangă 87A,*** ne face cunoscut, într-o scrisoare, că telefoanele din blocurile cu zece etaje C1, C2 și C3 nu au ton. Cauza pare a fi o defecțiune la cablul general, de care ROMTELECOM a luat cunoștință. Cei 188 de abonați, din blocurile amintite, fac apel la conducerea regiei să ia măsuri pentru remedierea defecțiunii.

■ În atenția AFINVEST

Pensionarului ***Eugen Constantinov, de pe strada Irimia Popescu, 35,*** i-a făcut fiica abonament prin AFINVEST. Abonatul ne-a telefonat să ne sesizeze că azi, 20 iulie, nu a primit "Monitorul" la ora obișnuită, lucru care s-a mai întîmplat și vineri, 14 iulie. Dînsul nu a știut unde să telefoneze și ne-a anunțat pe noi.

Am încercat zadarnic să contactăm pe cineva la cele două numere de telefon ale AFINVEST; în consecință, sîntem nevoiți să dăm publicității plîngerea cititorului.

■ Bombă neexplodată

În dimineața zilei de 20 iulie, am primit telefon de la directoarea Școlii generale nr. 22 din Iași, prin care ne anunța că, în urma unor săpături lîngă zidul școlii, s-a descoperit în pămînt o bombă de avion, din timpul războiului.

Au fost anunțate Poliția și Corpul de specialiști pirotehnicieni, care au sosit prompt la locul respectiv, luînd măsurile de protecție ce se impun în asemenea cazuri.

■ Bar neautorizat

Cetățenii, care locuiesc în blocul P-5, din strada Columnei 17, ne aduc la cunoștință că șeful de scară, Dumitru Șoiman, are amenajat lîngă bloc un punct de vînzare băuturi, pentru consum acasă.

Dar de un timp, D. Șoiman și-a "diversificat" prestația în localul improvizat, servind clienții cu băutură și la pahar. Astfel că, se face mizerie și gălăgie pînă noaptea tîrziu și, neexistînd un grup sanitar, e lesne să ne închipuim urmările.

■ Spinoasa problemă a cîinilor vagabonzi

Cititoarea ***Gina Nechita,*** care locuiește în blocul Q-1, de lîngă Policlinica studențească din cartierul Tudor Vladimirescu, ne-a chemat să constatăm cîți cîini vagabonzi cutreieră spațiul din fața Policlinicii. Ba de o vreme, mai apar cai și vite care pasc pe spațiul verde.

Dînsa este îngrijorată de mulțimea de cîini ce amenință trecătorii, în fiecare zi; cînd își duce copilul la creșa din apropiere are grijă să-și ia un băț de acasă ca să se apere.

Știm că Primăria a renunțat, într-o oarecare măsură, la rezolvarea acestei probleme - atunci cînd a primit critici de la cetățenii ce înfierau metodele crude ale hingherilor care au lucrat cîteva zile.

Totuși, ar trebui găsită o soluție: se primesc prea multe semnale din toate cartierele orașului, care se referă la înmulțirea cîinilor vagabonzi.

Constantin IURAȘCU
Teo POPESCU

TELEVIZIUNE PRIN SATELIT - RECOMANDĂRI

M6

■ 20,00 Doctor Quinn› "Leagăn pentru un cow-boy" - f.s. cu: Jane Seymour, Joe Lando. Sully a devenit un erou în ochii lui Coleen, după ce a salvat-o dintr-un accident mortal.
■ 21,00 Doamna e servită : "Îmbarcare imediată " - film serial cu: Judith Light, Tony Danza.
■ 21,45 Extra-larg: "Trișarea". Film, regia Enzo Girolami, cu: Bud Spencer. Jack Costello are întîlnire, într-un bar, cu un vechi prieten, Burt, un boxeur sărac, ce pare avea probleme mari.
■ 1,10 Francofolii. Divertisment

TF1

■ 19,00 Noile fete de-alături (s): "Solutia"
■ 19,30 K 2000 (s): "Masina de ucis"
■ 21,45 "Triumful pasiunii". Foileton: "Vară cu maci". Cu: Cheryl Ladd, Lee Horsley
■ 23,40 Comisarul Moulin (s). Cu: Yves-Rénier, Clément Michu

France 2

■ 21,35 Imagini de la Tur
■ 21,55 Trofeul Campus. În seara aceasta un meci între ESC din Rouen, Universitatea din Dakar și Universitatea din Praga
■ 23,55 Cu diavolul în trup (f); regia: Gérard Vergez; cu: Corinne Dacla, Jean Michel Portal, Quentin Ogier.
■ 1,20 Filmele Lumière: "Bulevardul Anspach"

7

■ 18,35 Pantera roz. În vizită la desenele animate înrudite cu Paul. Figaro cel roz, SUA 1964/71 (s/d.a)
■ 19,30 Alf. Geniu si nebunie, SUA 1989 (s.co), cu Max Wright, Anne Schedeen
■ 20,00 Roseanne. Balul operei de săpun, SUA 1993 (s.co), cu Roseanne Arnold, John Goodman
■ 21,15 Superman. Aventurile lui Lois & Clark. Jimmy ca obiect de experiente, SUA 1994 (s.sf), cu Dean Cain, Teri Hatcher
■ 22,10 Actele X. Cazurile sinistre ale FBI. Coconul, SUA 1994 (s.p), cu David Duchovny, Gillian Anderson
■ 23,05 Grifters, SUA 1990 (f.p), cu Anjelica Huston, John Cusack, Annete Bening.

SAT 1

■ 21,15 Airborne. Aripi de otel (f.a.), SUA, 1990, regia: David Green; cu: Nicolas Cage, Tommy Lee Jones, Sean Young.
■ 23,05 Vulturul de otel (f.a.), SUA, 1985, regia: Sidney J. Furie; cu: Louis Gosset Jr., Jason Gedrick, David Suchet.
■ 1,15 Monika și fata de 16 ani (co), Germania, regia: Charly Steinberger; cu: Maria Zürer, Oliver Colligan, Judith Moser.

RTL TELEVISION

■ 21,15 Un medic pus sub acuzare, premieră, thriller SUA 1992 1992, cu Linda Blair, Tony Bonner, Andrew Booth, regia Alec Mills.
■ 23,00 Ambulanta (f. horror, SUA 1990), cu Eric Roberts, James Earl Jones, Megan Gallagher, regia Larry Cohen.

EUROSPORT

■ 9,30 Tenis - magazin. Circuitul ATP - sinteza săptămînii. Turneele de la Gstaad, Bastad si Newport. Interviuri cu jucători celebri (r)
■ 15,00 Magazinul International al sporturilor cu motor (r)
■ 16,00 Ciclism. Turul Frantei. Etapa a optsprezecea, Montpon, Ménestérol - Limoges (154 km). Etapa a optsprezecea (d)
■ 18,30 Tenis. Circuitul ATP. Cupa Mercedes 1995 - Stuttgart. Sferturile de finală (d)

RAIDUE

■ 16,40 Valea cea mare. Ep.15
■ 19,45 Hunter. Masina mortii. Telefilm
■ 3,30 Sărutări pierdute (Scenariu de A. Birabeau, 1958). Regia: Silverio Blasi. Cu: L. Cimara, L. Carli

Log-Soft s.r.l.

Calculatoare SALIENT
Imprimante EPSON, STAR, SEIKOSHA
Fax-uri și copiatoare TOSHIBA
Consumabile

NOU!!

Calitate superioară la prețuri avantajoase
SUNAȚI CHIAR ACUM!

Str. A. Panu 2A, IAȘI, telefon 032-21.11.30, fax 032-13.77.66

TV EUROPA NOVA
canal 54

Vineri, 21 iulie, ora 19:40

JOCURI DE CULISE

AFACEREA ȘACALILOR

Baza nautică Dorobanți

Realizator:
Aurelian Papară

A APĂRUT
cuprinde programe TV locale, naționale și satelit
300 LEI
MONITORUL TV
SHARON STONE
Nr. 30
22-28 IULIE
25 PROGRAME 32 PAGINI
Alexander VODKA

☎ TELEFOANE UTILE

☎ SALVARE: 961
☎ POMPIERI: 981
☎ POLIȚIE: Inspectoratul Județean Centrala 140720; Dispecerat 146666; Municipiu Centrala 140020 Dispecerat 146840/955 Ofițer de serviciu 146850; Serviciul Circulație - 140070.
☎ SERVICII MEDICALE MOBILE (asistență medicală de urgență la domiciliu): 113130/569, zilnic între orele 7,00-23,00
☎ AGENȚIA C.F.R.: 147673
☎ INFORMAȚII GARĂ: 146333
☎ AUTOGARĂ: 146587
☎ TAXICOM, dispecerat: 953, 146593
☎ AGENȚIA TAROM: 115239
☎ INFORMAȚII AEROPORT: 178126
☎ STAȚII PECO: Baș Ceauș - 176865; Aurel Vlaicu - 175872; Bucium - 132891; Crișan - 112182; Păcurari - 164142; Sărărie - 147480.
☎ A.C.R. - informații utile: 112345, 130177.
☎ DISPECERATE: R.A. Gaz-Metan - 141737; R.A. Apă-Canal - 142451; Renel - 147070, deranjamente - 929; Termoficare - 141956; R.A. Locuința - 112434; Telefoane - Deranjamente - 921; Protecția mediului - 147010.
☎ GARDA FINANCIARĂ: 114065, 112427.
☎ ADMINISTRAȚIA FINANCIARĂ: 143030
☎ NOTARIAT: 147574
☎ TRIBUNAL: 146300
☎ PROCURATURĂ: 212566
☎ CAMERA DE COMERȚ: 117757
☎ CENTRUL MILITAR JUDEȚEAN: 146370
☎ STATUL MAJOR JUDEȚEAN DE APĂRARE CIVILĂ: 147594
☎ HOTELURI: Moldova - 142225; Traian - 143330; Unirea - 142110; Continental - 114320; Sport - 137817,
☎ POLICLINICA CU PLATĂ: triaj informații - 117244
☎ OFICIUL JUDEȚEAN PENTRU PROTECȚIA CONSUMATORILOR: 145392.
☎ LABORATOR ANALIZE "PRO FAMILIA": 230431

Monitorul
cotidian de informații

Str. Smîrdan nr. 5 ■ Tel. 17.25.57;
271271; 271333; 271467 (centrala) ■
Fax 27.04.15
■ Publicitate tel./fax 14.47.76
■ REDACTOR SEF - Dan Radu
■ REDACTOR SEF ADJUNCT - Ovidiu Șimonca
■ SECRETAR GENERAL DE REDACTIE - Marius Cristian

SEFI DEPARTAMENTE:
■ Eveniment local: Toni Hritac (int. 110)
■ Investigatii: Vali Știrbu (int. 110)
■ Eveniment national si international: Cristian Racu (int. 110)
■ Economic: Costel Stroescu (int. 117)
■ Cultură: Dorin Popa (int. 109)
■ Sport: Nicolae Grecu (int. 107)
■ Redactor de serviciu: Constantin Iurașcu (int. 124)
■ Fotoreporter: Constantin Plop
■ Grafică: Lucian Amarii, Daniel Melinte
■ Publicitate: Cristina Labontu (int. 122, fax 144776)
■ Difuzare: Mihai Tudose (int. 120)
■ Contabilitate: Antoneta Filip (int. 112)

NORD-EST PRESS
- agenție de presă -
Str. Smîrdan nr. 5 ■ Tel. 17.25.57;
271271 (centrala) ■ Tel 14.56.10
■ EDITOR: Mona Dîrtu

EDITOR
NORD-EST
Str. Smîrdan nr. 5 ■ Tel. 17.25.57; 27.12.71
■ Fax 27.04.15
Director general: ALEXANDRU LĂZESCU
Director editor: FLORIN ZAMFIRESCU
Director de marketing: CEZAR CALUSCHI
Director executiv: GABRIEL RUSU

ABONAMENTELE se pot face la orice Oficiu Poștal din țară.
MONITORUL figurează în catalogul Presei interne la poziția 838.

TIPAR OFFSET: MULTIPRINT, Iași str. Sf. Lazăr nr. 49

MONITORUL EXTERN

Premierul rus este ferm

Revenirea lui Dudaev la putere nu este posibilă

Permierul rus, Victor Cernomîrdin, a exclus, în cadrul unui interviu difuzat miercuri de postul de televiziune "ORT" posibilitatea revenirii la putere a liderului separatist cecen, Djohar Dudaev. Subliniind faptul că integritatea Rusiei "rămîne un principiu intangibil", Cernomîrdin s-a declarat partizan al ideii de compromis pentru reglementarea conflictului cecen. Însă el a ținut să precizeze că acest compromis va viza problemele interne ale Ceceniei și structura puterii, Moscova putînd interveni pentru echilibrarea ordinii în regiune.

Alte acuzatii pentru "Adevărul Suprem"

Secta Aum fabrica mari cantități de yperită

Secta niponă Aum Shinri Kyo, acuzată de a fi pus la cale atentatul cu gaz toxic de la metroul din Tokyo, producea mari cantități de yperită, un gaz toxic de culoare galbenă. Masami Tsuchiya, chimistul sectei, a declarat poliției că a fabricat 200 de kg de yperită, în incinta unui complex al sectei amplasat la poalele muntelui Fuji, la vest de Tokyo. Membrii comisiei de anchetă încearcă să afle cînd și în ce cantități a fost produs gazul. Yperita provoacă orbire și arsuri grave. Cotidianele nipone au relatat ieri că membrii sectei foloseau gaze paralizante mult mai puternice decît sarinul - folosit în atacul de la metrou - împotriva dușmanilor și celor care încălcau regulamentul sectei. Dezertorii erau omorîți cu ajutorul gazului VX, un gaz paralizant fabricat după al doilea război mondial.

Accident rutier la frontiera dintre Slovacia și Cehia

Un șofer a adormit la volan în apropierea graniței

Trei persoane au fost ucise și alte șapte rănite, miercuri, în momentul în care un camion a intrat în coliziune cu o coloană de mașini, ce așteptau încolonate să treacă frontiera dintre Slovacia și Cehia, au anunțat surse ale poliției, citate de Reuter. Sursele au precizat că în accident au murit pe loc trei germani, un al patrulea fiind grav rănit și aflîndu-se în prezent în terapie intensivă la un spital din orașul Senica. Ceilalți șase răniți au fost, de asemenea, de naționalitate germană, ei fiind deja externați. Șase dintre mașinile ce așteptau să treacă granița la punctul de frontieră Kuty-Breclav au fost în totalitate distruse, iar o a șaptea a fost grav avariată. O anchetă preliminară a poliției locale a relevat faptul că accidentul s-ar putea să se fi produs din cauza faptului că șoferul camionului a adormit, pentru un scurt moment, la volan.

Un nou tip de reclamă?

Un japonez susține că a inventat cerceii pentru slăbit

Japonezul Yasuo Tomoyuki a creat niște cercei care, prin procedee bazate pe acupunctură, reduc pofta de mîncare și ajută la pierderea greutății. Tomoyuki, 47 de ani, a combinat străvechea artă a acupuncturii cu designul de bijuterii și au rezultat niște frumoși cercei din aur de 18 karate, care sînt creați în așa fel încît să exercite presiune în puncte de pe fața și de pe dosul lobului urechii, efectul fiind cel al pierderii senzației de foame. La aceasta vor ajuta și perlele speciale montate în cercei, care, spune japonezul, emană radiații infraroșii, reducînd aproape la zero pofta de mîncare a celui care poartă bijuteriile. Cerceii se află încă în faza de testare și li se aduc încă îmbunătățiri. Se estimează că prețul lor va fi de 338 de dolari perechea.

În Italia

800 de persoane au fost evacuate din cauza emanațiilor de gaz toxic

Emanațiile de gaze toxice provenite de la o fabrică de clei din Sumirago (nordul Italiei) au impus, ieri, evacuarea a 800 de persoane care locuiau în regiune, au anunțat sursele ale Ministerului Protecției Civile de la Roma, citate de Reuter. Prezența gazelor toxice în atmosferă a fost detectată imediat după miezul nopții, fapt ce a permis evacuarea imediată, dar și preluarea, în timp util, a controlului asupra situației. Ulterior, ordinul de evacuare a rămas valabil numai pentru 20 de persoane, care locuiau în vecinătatea fabricii.

Radovan Karadzici propune un tîrg: orașul Gorazde pentru o jumătate de Sarajevo

■ *sîrbii bosniaci au anunțat căderea enclavei Zepa, deși nu există dovezi clare că ar fi intrat în oraș*

Armata sîrbilor bosniaci a anunțat, miercuri seară, că a capturat enclava ***Zepa,*** situată în estul Bosniei, în vreme ce Occidentul dezbătea oportunitatea aplicării de lovituri aeriene ale NATO în Bosnia, pentru a asigura protecția enclavei ***Gorazde,*** din apropiere de Zepa, o altă "zonă sigură" decretată de ***Națiunile Unite.*** În comunicatul armatei sîrbilor bosniaci se precizează că ***"Zepa a capitulat"*** și că reprezentanții civili ai populației majoritar musulmane a enclavei au acceptat înfrîngerea, în cursul unei întîlniri pe care au avut-o cu comandantul armatei sîrbilor bosniaci, generalul ***Ratko Mladici.***

Guvernul bosniac a respins ideea capitulării enclavei, iar ofițerii Națiunilor Unite de la Sarajevo nu au fost în măsură să confirme imediat raportul sîrbilor bosniaci. Nu rezultă cu claritate din raportul acestora dacă a fost capturat doar orașul Zepa, sau întreaga enclavă. Oficiali ai Națiunilor Unite anunțaseră anterior că sîrbii sînt pe cale să cucerească Zepa, situată într-o regiune muntoasă izolată, la numai o săptămînă după ce aceștia au capturat "zona sigură" Srebrenica. Totuși, nu sînt dovezi clare că sîrbii se află într-adevăr în oraș, a afirmat ***Myriam Souchaki,*** purtătoare de cuvînt a Națiunilor Unite.

În perspectiva unui nou exod în masă al musulmanilor, sîrbii bosniaci au promis că civilii care doresc să părăsească orașul sînt liberi să o facă, ei urmînd să fie transportați cu autobuzele către Kladanj, în regiunea controlată de trupele guvernamentale, sub escortă a Națiunilor Unite. Sîrbii au forțat mii de musulmani să părăsească Srebrenica, în cursul a ceea ce a constituit cea mai extinsă expulzare din cei trei ani de război civil. Ei dețin încă un număr neprecizat de ostatici musulmani și au refuzat accesul la Srebrenica pentru monitorii internaționali ce investighează acuzațiile referitoare la atrocitățile comise.

Pe de altă parte, președintele auto-proclamatei Republici a Sîrbilor din Bosnia, Radovan Karadzici, a propus ca inamicii săi musulmani să accepte cedarea enclavei Gorazde, aflată încă sub controlul lor, în schimbul unei părți din teritoriile deținute de sîrbi în Sarajevo, în cadrul unui eventual acord de pace dintre cele două părți beligerante. Karadzici a lansat această propunere într-un interviu acordat, la Pale, comentatorului politic ***David Frost*** și difuzat miercuri, pentru presă, de canalul de televiziune WETA, din Washington. ***"Mai degrabă am schimba enclava Gorazde decît să luptăm pentru ea. Sîntem însă gata să cedăm cîteva zone din centrul orașului Sarajevo, astfel încît musulmanii să poată avea acces la Bosnia Centrală",*** a precizat liderul sîrbilor bosniaci. Bosniacii musulmani, a mai afirmat Karadzici, ***"nu au nevoie de această enclavă (Gorazde, n.n.) decît pentru a ne crea nouă mai multe dificultăți".*** El a preconizat că ***"în cazul în care comunitatea internațională este gata să pună capăt acestui război, noi o putem face în cîteva săptămîni".***

Karadzici a expus și cererile sîrbe privitoare la împărțirea Bosniei într-un virtual acord de pace. El a pretins 56% din teritoriul Bosniei-Herțegovina pentru partea sîrbă, față de numai 49%, cît stipulează planul de pace propus de Grupul de contact. Liderul de la Pale a insistat ca sîrbilor bosniaci să li se permită să aibă propriul lor stat, deoarece ***"Bosnia nu există",*** adăugînd că Sarajevo trebuie împărțit în două orașe învecinate, unul pentru sîrbi și unul pentru musulmani.

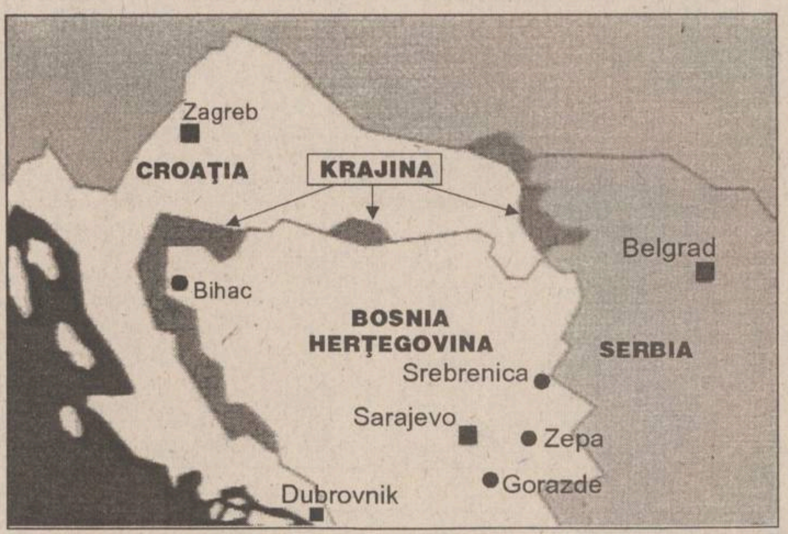

În timp ce serviciile secrete ruse îl caută cu asiduitate

"Teroristul numărul unu", Șamil Basaev, a acordat un interviu unui ziar din Moscova

■ *liderul comandoului cecen care a îngrozit orașul Budennovsk, din sudul Rusiei, susține că, în realitate, rușii nu vor să-l captureze*

Cu Șamil Basaev, căutat cu insistență, dar fără succes, de cei mai buni securiști ruși, s-au întîlnit, zilele trecute, corespondenții cotidianului moscovit "Komsomolskaia Pravda". La întrebările lor, "teroristul numărul unu" a răspuns prompt: "Eu nu apreciez acțiunea de la Budennovsk drept un succes militar. Dar eșecul formațiunilor speciale ruse «Alfa» a fost mult mai mare. Ghinionul lor a fost că problemele tactice nu le hotărau comandanții prezenți la fața locului, ci miniștrii... Au fost și unele personalități care m-au contactat din calcul politic. Jirinovski, bunăoară, mă «agita» pentru partidul său...

Aștept de la tratativele din Grozníi pace și independență pentru poporul meu. Economic și geografic noi vom fi, oricum, legați de Rusia. Dar atît timp cît va fi viabil actualul regim de la Moscova - nu vrem să fim sub călcîiul lui... Sînt convins că cecenii nu mă vor ceda celor care au declanșat acest război. Partea mea de vină sau a politicienilor Rusiei să se determine la judecata internațională. Cît despre serviciile speciale - lor nu le convine să mă găsească. Să mă aresteze - nu-i real. Să mă omoare - aceasta va determina un nou val de acte teroriste...

Nu voi candida la alegeri, deși orice cetățean al republicii, indiferent de culoarea politică și starea materială, are dreptul să-și înainteze candidatura. Și dacă referendumul tuturor cecenilor va determina intrarea republicii în componența Rusiei, eu nu voi merge împotriva aspirațiilor poporului, dar nici nu mă voi resemna. Voi continua bătălia, dar cu alte arme și alte metode". **(Vlad VLASE)**

Saddam se joacă cu nervii americanilor

Președintele Irakului pune noi condiții

■ *Irakul a emis un ultimatum Comisiei ONU pentru dezarmare*

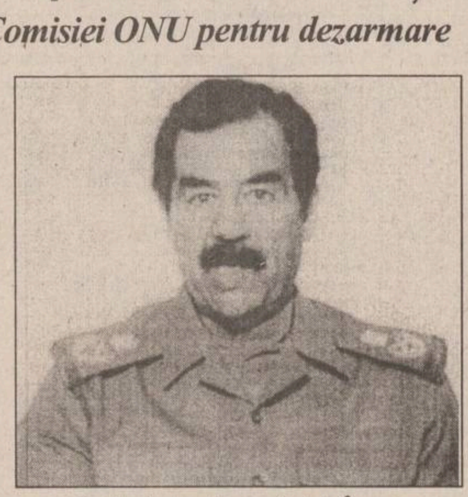

Președintele ***Saddam Hussein*** **(foto)** a declarat că Irakul poate dezvălui detalii despre programul său nuclear, conform cererilor formulate de ONU, cu condiția ridicării sancțiunilor impuse de forul internațional în urmă cu cinci ani. Saddam Hussein a afirmat că Irakul și-a îndeplinit obligațiile față de ONU și dorește o recompensă. Se pare că Irakul se confruntă cu prea puține opțiuni pentru a menține cooperarea cu Comisia specială ONU pentru dezarmare.

Pentru această comisie, Irakul a stabilit un ultim termen, la sfîrșitul lunii august a.c., pentru încheierea a misiunii acesteia. Ministrul de Externe al Irakului a declarat că, dacă nu va fi respectat acest termen, Bagdadul va considera nulă și neavenită orice cooperare cu comisia. Conform Rezoluției 687, această măsură va ajuta la ridicarea sancțiunilor comerciale impuse de ONU. ***"În caz contrar, înseamnă că este deliberată acțiunea de continuare a susținerii sancțiunilor împotriva Irakului. În acest caz, nefericit de altfel, am putea trage concluzia că este zadarnică continuarea cooperării",*** a mai afirmat ministrul de Externe irakian.

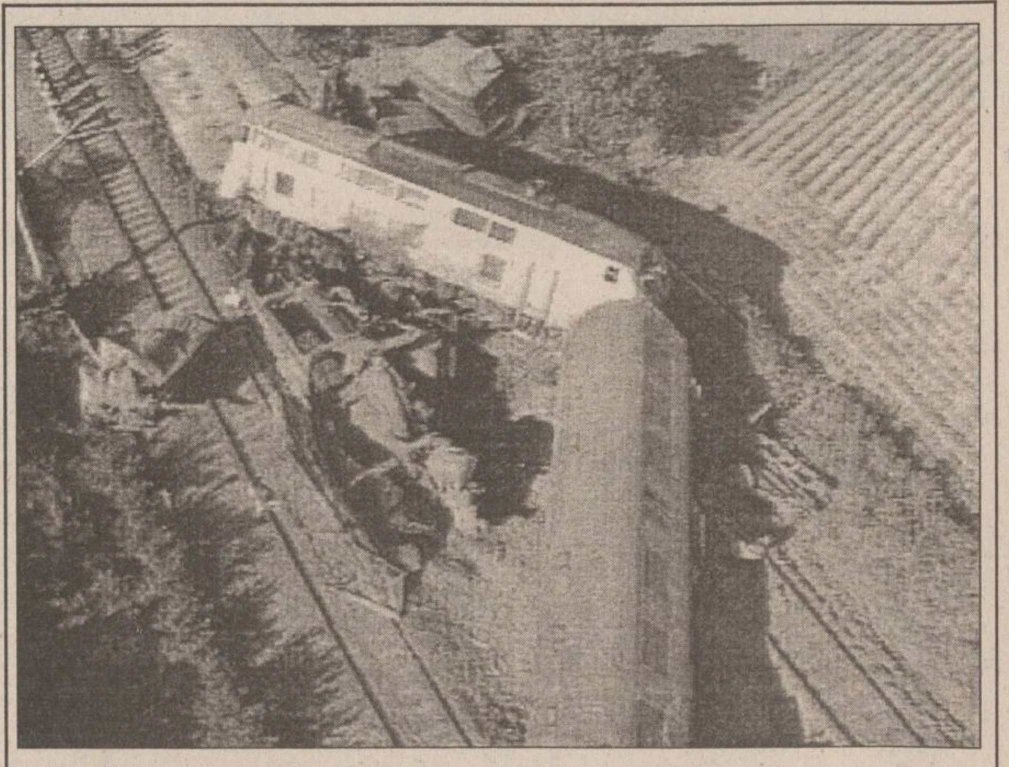

Accident feroviar pe ruta Moscova-Irkutsk

Coliziunea a două trenuri a provocat cel puțin cinci victime

Coliziunea a două trenuri, care a survenit miercuri, într-o regiune din centrul Rusiei, a provocat moartea a cinci persoane, a anunțat un purtător de cuvînt al Ministerului rus al Situațiilor de Urgență, citat de Reuter. Sinistrul s-a produs la 500 de km sud-est de Moscova, în apropierea orașului Nijni Novgorod, în momentul în care un tren care avea în compunere trei cisterne cu butan s-a ciocnit de un alt tren de marfă. Sursa a confirmat un raport anterior, apărut în presă, potrivit căruia 13 vagoane de marfă deraiate în urma coliziunii au luat foc, după ce un vagon-cisternă cu gaz a explodat. Sursa a declarat că "patru sau cinci" persoane au fost ucise, printre care și o femeie deținută, care călătorea cu unul din trenurile ce s-au ciocnit. Agenția Tass a anunțat că în accident au murit cinci mecanici de locomotivă și un prizonier.

Falimentul anului

Banca Angliei și-a făcut "mea culpa" în cazul Barings

■ *Nick Leeson, dealer-ul care a provocat colapsul Băncii Barings, face un apel disperat la premierul britanic de a nu fi extrădat în Singapore*

Colapsul ***băncii britanice Barings*** s-a datorat ***"unor deficiențe de control managerial și altor erori survenite la nivelul controlului intern de bază",*** a apreciat un raport al corpului de supraveghere bancară din cadrul Băncii Angliei, citat de cotidianul ***"Financial Times".*** Raportul, însumînd 337 de pagini, a fost prezentat în Parlament de Cancelarul Eșichierului (ministrul de Finanțe), ***Kenneth Clarke,*** care a criticat conducerea Băncii Barings pentru că ***"nu și-a îndeplinit îndatoririle în mod corespunzător",*** permițîndu-i dealer-ului ***Nick Leeson*** **(foto)** să aducă imense prejudicii reputatei instituții financiare.

Potrivit aceluiași document, exista un curent de opinie favorabil unui control lejer la nivelul conducerii băncii, datorită căruia oficialii cu funcții de răspundere nu își cunoșteau cu precizie responsabilitățile și nu au înțeles adevărata natură a tranzacțiilor efectuate de Leeson pe piața de valori din Singapore. Clarke a apărat rolul jucat de Banca Angliei în afacerea Barings, respingînd cererea Opoziției de a aduce modificări ale statutului băncii centrale, astfel încît să fie evitată pe viitor falimentarea altor bănci, după modelul Barings.

Nick Leeson, omul acuzat de colapsul băncii britanice Barings, a lansat un apel de ajutor la premierul britanic ***John Major,*** promițînd că își va recunoaște vinovăția dacă va fi judecat în Marea Britanie și nu în Singapore. ***"Sînteți ultima mea șansă",*** se arată în scrisoarea adresată de Leeson premierului britanic. Declarînd că ***"a fost aruncat la lupi",*** Leeson precizează că nu va avea parte de un proces loial în Singapore. Nick Leeson, în vîrstă de 28 de ani, se află reținut de autoritățile germane de la data de 2 martie, iar procurorul german a declarat că este probabil ca acesta să fie extrădat în septembrie în Singapore, unde va fi judecat pentru fraudă, fals și transfer ilegal de fonduri. ***"Sînt, de fapt, un cetățean britanic foarte obișnuit, care a făcut unele greșeli prostești. Nu încerc să explic de ce am făcut-o. Am greșit și știu acest lucru",*** a declarat Leeson.

Președintele Boris Elțîn se pregătește să numească un nou șef al securității federale

■ *fostul director al serviciilor ruse de securitate, Serghei Stepașin, a fost demis în urma crizei ostaticilor de la Budennovsk*

Președintele Rusiei, ***Boris Elțîn,*** l-a numit pe ***generalul-colonel Mihail Barsukov*** în funcția de ***șef al Serviciului Federal de Securitate*** (FSB), a anunțat ieri agenția Interfax, preluată de Reuter. Barsukov, fost șef al securității Kremlinului, îi va succeda în noua sa funcție lui ***Serghei Stepașin,*** destituit după criza ostaticilor luați de comandoul cecen la Budennovsk, în sudul Rusiei. Sursa citată afirmă că Boris Elțîn i-a cerut de mai multe ori generalului Barsukov să preia comanda securității federale.

FSB este moștenitorul temutei poliții secrete KGB din perioada sovietică, deși puterile sale sînt mult mai limitate, FSB neavînd nici un rol în afara Federației Ruse. ***Mihail Barsukov*** a criticat recent fosta conducere a FSB, afirmînd că este preocupată mai degrabă de treburile politice ale țării, decît de activități de contraspionaj.

Pe de altă parte, nici biroul președintelui și nici biroul de presă al președinției nu au cunoștință de vreun decret de stat cu privire la numirea generalului-colonel Mihail Barsukov în funcția de director al Serviciului Federal de Securitate (FSB), a afirmat, ieri, Serghei Medvedev, secretarul de presă al președintelui Elțîn. Medvedev a declarat agenției Itar-Tass că Mihail Barsukov s-a arătat "foarte surprins" de știrea transmisă de Interfax, care, ulterior, a afirmat că generalul nu a știut nimic despre numirea sa. Încă nu este clar dacă Barsukov urmează să fie confirmat în funcția de director al FSB sau dacă Interfax a difuzat, pur și simplu, o informație eronată.

ULTIMATE SECURITY
în căutarea excelenței
NOU
SISTEM DE ALARMĂ FĂRĂ FIRE
Senzorii de pătrundere, de prezență și de incendiu
unitatea centrală, robotul telefonic
sînt telecomandate prin unde radio.
Instalare în 11 minute !
Tel: 032-213.284
KING KUNG KK-7000
Electric PULS

AFACEREA ANULUI !
Cumpărați acum
mașina semiautomată
pentru duplicat
chei auto și apartamente.
Se cîștigă milioane
cu eforturi minime.
În Iași se fac în fiecare zi peste 12.000 de chei !
ALFA CIVIC
Sos. Națională 198, bl. B,
sc. A, et. 7, ap. 26
CP 765, CP 3
6600 Iași, România
Tel./Fax (40)-32-137.613
unelte ▪ scule ▪ dispozitive ▪ accesorii ▪ aparate electrice ▪ instalații ▪ adezivi ▪ coloranți ▪ abrazivi

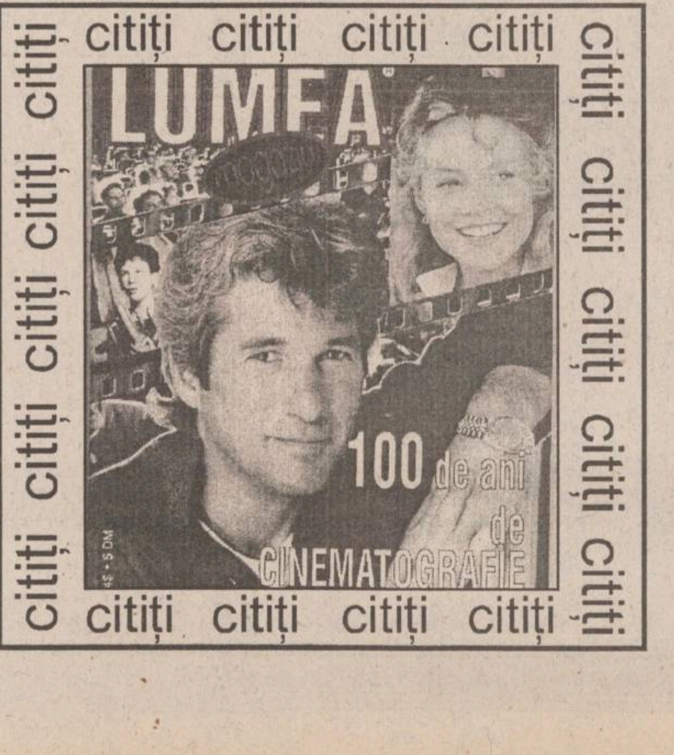
citiți citiți citiți citiți
LUMEA
100 de ani de CINEMATOGRAFIE
citiți citiți citiți citiți

TV CABLU - UNICO - MULTISAT

Anunță pe toți abonații la rețeaua de televiziune prin cablu, care au avut sau au în continuare contract cu firma **UNICO - MULTISAT**, că schimbarea contractelor făcute de firma **ELECTRON - M - BIT** este **ilegală**, această firmă transmițînd în acest moment fără acordul nostru prin intermediul rețelei de cablu MULTISAT.

Pînă la rezolvarea pe cale juridică a problemei (sperăm în cel mai scurt timp) și pînă la reluarea emisiei și a programelor în condiții tehnice corespunzătoare, rugăm abonații rețelei să nu accepte schimbarea contractelor pentru a nu temporiza în acest fel revenirea la normal. Ⓟ

VINERI
21 IULIE 1995
Inclus în nr. 171 (1233)

monitorul Sport

SECȚIUNEA B
SPORT, PUBLICITATE, DIVERTISMENT

Campionatele naționale de atletism

O salbă de medalii pentru ieșeni

■ *Rodica Petrescu - nou record național la triplu salt*

La București au avut loc, în aceste zile, Campionatele Naționale de atletism pentru seniori și tineret.Sportivii ieșeni au obținut mai multe medalii prin: ***Mihaela Bițică (foto)*** (locul III la 100m și locul II la 200 m, la senioare și dublă campioană națională la tineret), ***Cristian Orza*** (locul III la 1500 m - seniori - și campion național de tineret),***Petre Movilă*** (locul III la greutate seniori și locul II la tineret), ***ștafeta de 4X100 m feminin*** (locul II la senioare - M. Bițică, Mihaela Gheorghiu, Iulia Ifrimov, Alina Alexandru), ***Răzvan Cernat*** (decatlon - medalie de argint și campion la tineret și juniori I), ***Robert Lungu*** (locul II la 400 m garduri și locul I la tineret), ***Adriana Solcanu*** (înălțime - locul III la senioare și locul II la tineret) și ***Clement Hagimă*** (3000 m obstacole - locul II la seniori și locul I la tineret)

În competiția de tineret, ***ștafeta masculină de 4X100 m*** a obținut medalia de argint, iar ***Constantin Vlad*** (înălțime) și ***Lucian Polgar*** (1500 m) au cîștigat medalii de bronz la tineret. Sportivii amintiți sînt pregătiți la cluburile Politehnica-C.S.Ș.-L.P.S.- Centrul Olimpic și Politehnica din Iași de ***prof. Rodica Dudău, Gr. Ursanu și I. Butnaru.*** Avînd în vedere aceste rezultate de excepție , considerăm că noua pistă de atletism a stadionului din Copou devine o necesitate imperioasă.

Cu această ocazie, vă informăm că, prezent la competiția olimpică de tineret de la Londra, tînărul ***Cristian Lazăr*** (pregătit de d-na ***Rodica Dudău***) a obținut un merituos loc V la 400 m garduri cu 54,40s.

În aceeași competiție, ***Rodica Petrescu*** (Rapid București) a stabilit un nou record național în proba feminină de triplusalt cu performanța de 14,80 m, unul dintre cele mai bune rezultate mondiale ale sezonului. **(M.U., GIN)**

Dan Cârlan: "Rămîn legat sufletește de echipă"

■ *Leo Nemțanu - încă un an la Iași!*

În urma numeroaselor telefoane primite la redacție care, invariabil, întrebau despre legătura actuală dintre patronul firmei Lynx, dl. Dan Cârlan și fostul său "pui" F.C. Politehnica Iași, am considerat că cel mai normal al fi ca acest "mister" să fie dezlegat de fostul președinte al clubului ieșean.

- D-le Cârlan, la sfîrșitul campionatului trecut ați declarat că vă veți retrage definitiv din fotbal. Totuși, în repetate rînduri, ați fost văzut lîngă echipă. Care sînt, la ora de față, relațiile dintre dvs. și Politehnica?

- Decizia mea de retragere din conducerea clubului este irevocabilă. Mai rămîn lîngă echipă din două motive. Primul este prietenia care mă leagă de Gheorghe Nichita, a cărui ajutor neprecupețit a contat enorm pentru mine în campionatul trecut, iar acum vreau să-i întorc serviciile făcute, pentru că singur nu poate face față la multitudinea problemelor ce apar la o echipă de primă ligă. Al doilea este tot de natură sentimentală. Nu poți părăsi brusc o formație după doi ani în care ai trăit aproape numai pentru ea și unde, după o sumedenie de insuccese și lovituri sub centură, poți avea acum cîteva clipe fericite. Reamintesc că decizia mea de retragere a fost luată în primul rînd datorită "simpatiei" de care mă bucur în cercurile F.R.F. și vreau ca această stare de lucruri să nu se răsfrîngă negativ asupra Politehnicii. De aceea, deși mi s-a propus, am refuzat să fac parte și din Comitetul Executiv al clubului.

- Deci, deși nu mai sînteți unul din șefi, cunoașteți bine situația actuală a echipei...

- Miercuri seară, Gh. Nichita s-a întors de la București cu o veste foarte bună. Poli a bătut palma cu Steaua pentru ca Leo Nemțanu să rămînă încă un an la Iași. Pot să vă spun că bucureștenii au fost parteneri de discuție foarte serioși și nu au încercat nici o clipă "să-l facă" pe Leo ieșean începînd din etapa a II-a... Cît privește suma, aceasta este chiar sub așteptările noastre! Zilele acestea urmează să se parafeze acest acord.

- Dacă Leo va fi ieșean, M. Nicolae va rămîne piteștean?

- După toate probabilitățile da. Pretențiile lui F.C. Argeș sînt mari ca și cele ale jucătorului. În săptămîna ce urmează se va hotărî definitiv dacă atacantul piteștean va fi transferat la Poli sau nu. **(Ovidiu MINEA)**

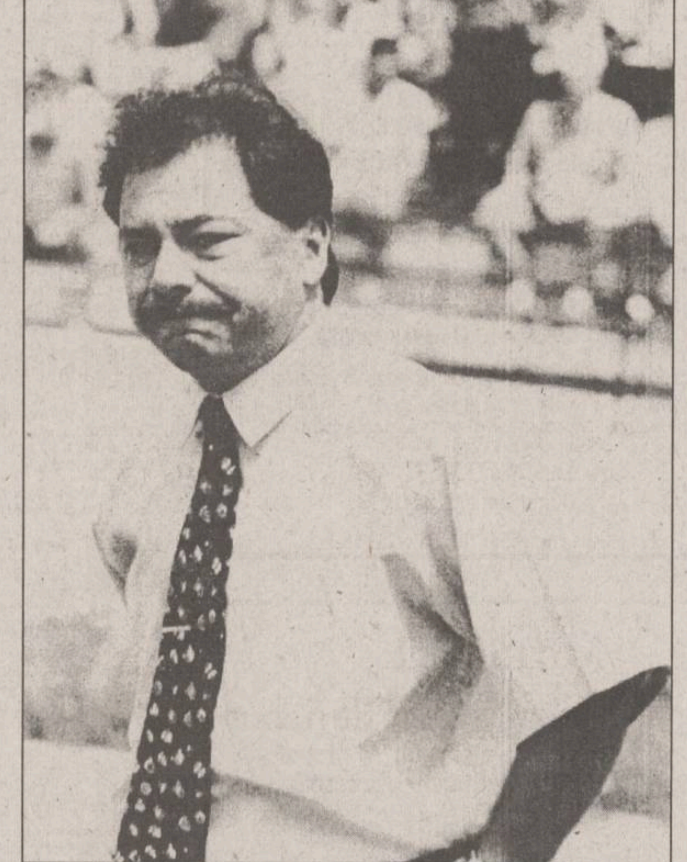

Dan Cârlan și viața grea a fotbalului

PANORAMIC

Concurentă mare la Barça

A sosit și Prosinecki

Mijlocașul croat Robert Prosinecki a semnat un contract pe 3 ani cu clubul spaniol Barcelona, venind de la Real Ovideo. El este al patrulea jucător străin care va juca pe "Nou Camp", după portughezul Luis Figo, românul Gică Popescu și bosniacul Meho Kodro.

Pe urmele lui Cantona

Loko reținut de poliție

Jucătorul francez Patrice Loko (Paris Saint Germain) a fost reținut astăzi de poliție ca urmare a comportamentului său violent. La ieșirea dintr-o discotecă, Loko a lovit cîteva mașini dintr-o parcare, suferind răni ușoare. El a fost transportat la spital unde s-a comportat violent cu personalul acestuia, de aceea poliția a decis să îl rețină. "Loko se află într-o stare de șoc datorită unor probleme familiale. Sîntem foarte triști, iar clubul va fi alături de el" a declarat purtătorul de cuvînt al lui PSG. Surse apropiate jucătorului afirmă că acesta s-ar fi despărțit recent de soția sa.

Il Calcio

Napoli, aproape de faliment

Președintele clubului Napoli, Corrado Ferlaino, a declarat că datoriile pe care clubul le are de achitat îi pun în pericol existența, aducîndu-l în stare de faliment. "Napoli are de achitat sume foarte mari și nu văd de unde le-am putea procura. Cred că această problemă a fost subevaluată. Datorăm 9 miliarde de lire (5,6 milioane $) și sîntem obligați să le achităm în următoarele 10 zile. Simpatizanții clubului nostru au înțeles situația financiară în care ne aflăm și sînt de acord cu unele transferuri pe care le vom opera. Sperăm că sumele obținute în urma lor ne vor ajuta să depășim momentul critic. Dacă timp de 2 ani nu s-au putut găsi sponsori pentru clubul nostru, nu cred că îi vom mai putea găsi în actuala stare de urgență în care ne aflăm", a spus Ferlaino. Fosta campioană a Italiei în 1987 și 1990, Napoli a strîns 9,4 milioane de dolari, în urma a două transferuri efectuate chiar în această vară - atacantul Benito Carbone la Internazionale și fundașul Pablo Cannavaro la AC Parma.

Tenis

Adrian Voinea, eliminat de un kenyan!

În turul II al turneului masculin "Legg Mason" de la Washington (550.000 dolari premii), kenyanul Paul Welesa a cîștigat cu 6-4,3-6,7-6 în fața jucătorului român Adrian Voinea. Alte rezultate: Andre Agassi (SUA nr.1) - Rodolphe Gilbert (Franța) 6-2, 6-2;Jason Stoltenberg (Australia nr.5) - Derrick Rostagno (SUA) 6-2, 6-4; Gianluca Pozzi (Italia) - Martin Damm (Cehia nr.12) 7-6, 6-2; Mark Philippoussis (Australia) - Oliver Delaitre (Franța) 6-3, 6-2; Patrick Rafter (Australia nr.13) - Jonathan Stark (SUA) 6-1, 6-4;Mauricio Hadad (Columbia) - Aaron Kickstein (SUA nr.9) 3-6, 6-1, 6-4; Todd Martin (SUA nr.4) - Jordi Burillo (Spania) 6-3, 6-4

■ În turneul de la Stuttgart dotat cu "Cupa Mercedes" (1,04 milioane dolari), turul II:

Arnaud Boetsch (Franța) - Andrei Medvedev (Ucraina, nr.5) 1-6, 6-1, 6-4! Magnus Gustafsson (Suedia) - Thierry Guardiola (Franța) 6-3, 6-4.

Ecouri la tragicul accident din turul Frantei

Vaticanul e indignat de felul cum a fost tratată moartea lui Casartelli

Vaticanul i-a criticat pe organizatorii Turului Franței pentru modul în care au comemorat moartea ciclistului Fabio Casartelli. În vîrstă de 24 de ani, acesta și-a pierdut viața în timpul unui accident petrecut în etapa a 15-a. "Obișnuita sărbătoare de la sfîrșitul cursei a fost demnă de tot disprețul" titra cotidianul semi-oficial al Vaticanului, "Osservatore Romano". "Totul a decurs normal, de parcă nimic nu s-ar fi întîmplat". Cîștigătorul etapei a 15-a, francezul Richard Virenque, nu a aflat decît după ce a urcat pe podium de soarta tragică a ciclistului italian. De asemenea, "Osservatore Romano" i-a mai criticat pe organizatori și pentru faptul că în clasamentul final, în dreptul lui Casartelli apărea cuvîntul "abandon". "Lăsînd la o parte rolul sponsorilor, al reclamelor și al spectacolului, se pune întrebarea dacă ciclismul nu ar trebui să redescopere aspectul uman care a făcut atît de popular acest sport dur". Casartelli a fost înmormîntat ieri în localitatea sa natală, Albese.

Campionatele Mondiale de scrimă

Surpriză în proba feminină de floretă

Campionul olimpic Eric Srecki a cîștigat medalia de aur la floretă la Campionatele Mondiale de scrimă de la Haga. El l-a întrecut cu 15-12 pe compatriotul său, francezul Robert Leroux. Medalia de bronz a fost cîștigată de columbianul Maurizio Rivas Nieto și de italianul Sandro Cuomo. Campioana mondială la floretă este poloneza de 19 ani Joanna Jakimiuk, care a învins-o pe unguroaica Gyongyo Szaly, 15-10. Franțuzoaicele Sophie Moressee și Laura Flessel au obținut medalia de bronz.

La Jocurile Olimpice ale handicapaților

O ieșeancă a luat medalia de argint la săritura în lungime

În perioada 1-9 iulie 1995 s-au desfășurat la Connecticut (SUA) Jocurile Olimpice speciale rezervate sportivilor handicapați psihic.

Fondată în anul 1963 de către Eunice Kennedy Shriver, competiția "Special Olympics" reunește din 4 în 4 ani sportivi din întreaga lume, pregătiți pe diferite ramuri de sport. În acest an, România s-a prezentat cu un lot de 6 sportivi care au participat la probele de atletism. Din lotul național a făcut parte și ***Adina Elena Urseciuc,*** în vîrstă de 16 ani, elevă în anul II Profesională la Centrul Școlar nr. 2 Iași, care a cîștigat medalia de argint la săritura în lungime. Adina este pregătită de ***Iolanda Pachițu***, profesoară de educație fizică la Centrul Școlar nr. 2. Aceasta ne-a declarat: "Competiția a fost perfectă din punct de vedere al organizării, sportivilor și antrenorilor asigurîndu-li-se cele mai bune condiții de concurs și de refacere. Festivitatea de deschidere a fost onorată de președintele ***Bill Clinton*** și de idolii jocurilor speciale: Arnold Schwarzenegger și Jean-Claude Van Damme. Este fantastic să vezi cum sportivii cu nevoi speciale își înfruntă handicapul și se întrec pe ei înșiși purtînd în minte pe tot parcursul competiției jurămîntul Jocurilor Olimpice Speciale: «***Vreau să cîștig, dar dacă nu voi cîștiga, voi fi temerar în încercarea mea***». Aș dori să mulțumesc tuturor celor care ne-au sprijinit în activitatea noastră și ne-au ajutat să trăim această frumoasă experiență: Direcția Județeană pentru Tineret și Sport, Centrul Școlar nr. 2 și, nu în ultimul rînd, sponsorul nostru S.C. UNIREA S.A.". **(G. ANGHEL)**

Adina Elena Urseciuc

Iolanda Pachițu

Arena Artă - Sport, în direct de la Iași!

Emisiunea "Arena Artă - Sport" a TVR va fi transmisă ***duminică 23 iulie 1995, între orele 17,00-20,00 pe programul II, în direct de la Iași.*** Realizat de redacția Sport a TVR și Studioul Iași al TVR, programul va cuprinde subiecte de interes din viața sportului românesc. Între invitații de onoare ai emisiunii se află campionii și medaliații olimpici ***Doina Melinte, Ștefan Rusu, Nicu Vlad și Dan Irimiciuc.***

Un spațiu important de emisie va fi consacrat împlinirii a 50 de ani de la înființarea clubului Politehnica Iași, printre invitați numărîndu-se foști jucători, antrenori și conducători. Vor fi marcate, de asemenea și cele două decenii de activitate a gimnasticii ritmice la Iași.

Școala ieșeană de șah va fi reprezentată de tinerele campioane ***Alina Motoc și Camelia Ciobanu,*** precum și de maestra internațională ***Margareta Perevoznic.***

Vor fi prezenți mesagerii clubului de fotbal Ceahlăul Piatra Neamț și arbitrul Adrian Porumboiu.

Muzica și umorul nu vor lipsi din acest show. Compozitorul Titel Popovici, interpreții Radu Ștefan și Dan Bacinschi, sînt doar cîțiva dintre invitați. Iubitorii sportului și ai artelor, care doresc să participe în direct la această emisiune sînt așteptați duminică la ora 16,30 la Sala Studio a Televiziunii Iași, din str. Lascăr Catargi nr. 33

S-a dat startul în campionatul francez de fotbal

Cannes, performera primei etape

Marți seară, partida Bastia - Paris St. Germain a dat startul într-o nouă ediție a campionatului francez de fotbal. Așa cum am anunțat, partida s-a încheiat la egalitate, 2-2, după ce oaspeții au condus cu 2-0, Drobjnak aducînd egalarea în minutul 90! Miercuri au fost programate celelalte partide ale etapei inaugurale. Derby-ul serii s-a disputat la Nantes, între echipa locală cu același nume (campioana sezonului trecut) și Auxerre, una din reprezentantele Franței în Cupa UEFA. După un meci destul de anost, la care au asistat 25.000 de spectatori, Nantes a cîștigat cu 1-0 (1-0), prin golul marcat de Pedros în min.10. Performera etapei poate fi considerată Cannes, echipă pregătită de sîrbul Safet Susic. Deși în Cupa Intertoto nu a putut trece pe propriul teren de Farul, miercuri Cannes a zdrobit cu 3-0 (0-0) pe Lyon, marea revelație a campionatului trecut (locul 2 în clasamentul final), prin golurile înscrise de Bedrossian (67), Horlaville (69) și Kozniku (88). Deși a fost condusă cu 1-0 la pauză, Monaco s-a impus relativ lejer în fața modestei Rennes, cu 3-1 (0-1). Au marcat: Anderson (65), (69 penalty) și Ikpeba (89), respectiv Grassi (44 penalty). Cei 13.000 de spectatori care au venit să asiste la partida dintre Bordeaux și Lille au plecat mulțumiți de victoria echipei gazdă (1-0, gol marcat de Dutuel în min.15), dar mai puțin satisfăcuți de calitatea jocului urmărit, care adeseori nu s-a ridicat peste nivelul unuia de ligă secundă. Lens (ocupanta locului 5 în campionatul trecut) a luat și ea un start bun, dispunînd pe teren propriu de Le Havre cu 2-0 (1-0), prin "dubla" semnată de Camara (40,56). Montpellier și Strasbourg au terminat la egalitate, 2-2 (1-1). După ce Lefevre (21) a deschis scorul pentru gazde, a egalat Baticle (34). În min. 68, Thetis le aduce din nou pe gazde în avantaj, dar cu 10 minute înainte de final același jucător realizează un autogol antologic care le aduce celor de la Strasbourg un egal nesperat. Nou-promovata Guingamp (echipa lui Gică Mihali) a pornit cu dreptul, dispunînd acasă de Martigues (formația lui Samir Zanfir) cu 2-0. Au marcat Divert (52) și Roussel (62). În fine, două rezultate de egalitate ce se înscriu în limitele normalului: St.Etienne - Nisa 1-1 (0-1) - au înscris Mannucci (49), respectiv Mangione (18); Gueugnon - Metz 0-0. **(Ion C. TEODOR)**

În imagine, brazilianul Rai, unul dintre primii golgeteri ai campionatului francez

Copa America -Semifinale

S-a murit de plictiseală

■ *Uruguay - Columbia 2-0 (0-0)*

Au marcat: Edgardo Adinolfi '52, Marcelo Otero '70.

Meciul a fost dominat de columbieni, care au avut mai mult posesia balonului, însă acțiunile lor au fost lipsite de eficacitate. Uruguayenii au avut două ocazii în prima repriză, prin fundașul Mendez și Francescoli. În partea a doua a jocului, Adinolfi, înlocuitorului lui Fonseca (accidentat), reușește deschiderea scorului, în minutul 52, pentru ca 18 minute mai tîrziu, atacantul Marcelo Otero să stabilească scorul final. Meciul a fost anost, mai ales datorită prestației echipei Uruguay-ului, care a prezentat un 11 "plictisit", motiv pentru antrenorul Hector Nuñez a început să se gîndească la cîteva schimbări pentru finală.

Antrenorul echipei Uruguay-ului, Hector Nunez, a declarat că "***zilele în care jucătorii se foloseau de practici «neortodoxe», cum ar fi stîngerea... testiculelor adversarilor, precum și lovituri în ochi, bineînțeles, fără să vadă arbitrul, au apus!***".

Ciclism - Turul Franței

Plutonul sosește compact la Bordeaux

La startul celei de-a 17-a etape, Pau-Bordeaux 246 km s-au mai prezentat 117 cicliști, acesta fiind și numărul celor care au încheiat Turul Franței în 1994. Ținînd cont de faptul că Le Tour se va încheia duminică, este aproape sigur că anul acesta se va coborî sub această cifră. De ieri, echipa Novell a uzbekului Abdujaparov a rămas fără directorul sportiv, fostul mare campion olandez Jan Raas, care a declarat că nu mai rezistă atmosferei încărcate, generată de decesul lui Casartelli. Restul competitorilor și conducătorilor au decis că perioada de non-combat a trecut și etapa se dispută normal. Dar ei nu au ținut cont de căldura sufocantă, care a marcat primii 150 de km.

În acest interval, plutonul s-a agitat cît de cît, doar la două cățărări de categoria a patra, cîștigate de olandezul Dekker și, respectiv, francezul Brochard. La km 160, profitînd de acalmia evidentă a plutonului, a evadat francezul Thierry Marie (Castorama), care, după alți 25 km, ajunsese la un avans de 2'40", deoarece echipa care face legea în fruntea plutonului, Banesto, nu-l băga în seamă. Marie, un ciclist valoros, dar un cunoscut ghinionist, este undeva la "baza" clasamentului. Să mai amintim că între locurile 1 (Indurain) și 117 (Hector Castano - Kelme) este o diferență de 3h40'! Avantajul lui Marie (32 de ani, 12 participări în Tur) a început să scadă treptat, cînd la conducerea plutonului au venit cei de la Telekom, Polti și Novell, încercînd să-și plaseze sprinterii (Bolts, Lombardi, respectiv, Abdujaparov) în lupta de la sprintul final. Marie a mai avut totuși puterea de a cîștiga sprintul de la km 227, la Latresne, dar a fost ajuns cu 10 km înainte de finiș, cînd a sprintat Serpellini (Lampre Panaria). Acesta nu a rezistat și plutonul a sosit compact, victoria revenindu-i lui Zabel (Germania - Telekom), în 6h29'49", urmat de Abdujaparov, Colage și Lombardi, toți în același timp cu învingătorul.

Clasamentele generale nu au suferit modificări. **(George ANGHEL)**

UNIVERSITATEA "AL. I. CUZA" IAȘI
RECTORATUL

CONCURS
pentru ocuparea postului de
AJUTOR ANALIST II (M)
la Rectoratul Universității
- Centrul de statistică și informatică
în ziua de vineri **28 iulie 1995**, ora **10.oo**
la Rectoratul Universității "Al. I. Cuza"

Condiții de înscriere:
- Minimum studii medii și atestat privind cunoștințele în domeniul informaticii;
- Experiență de minim 3 ani în domeniul utilizării calculatorului.

Cererile vor fi depuse la Registratura Universității pînă la data de miercuri, 26 iulie 1995, însoțite de un dosar plic ce va conține următoarele acte:
- Copie după diploma de absolvire;
- declarație scrisă din care să rezulte că nu a fost condamnat penal;
- adeverință medicală;
- recomandare de la ulrtimul loc de muncă;
- curriculum vitae;
- copie după carnetul de muncă, capitolele I și IX.

Probele de concurs:
1. Test de specialitate.
2. Probă practică pe calculator.
3. Interviu.

Bibliografie:
1. Sistemul de operare MS - DOS
2. Utilitare: NORTON COMMANDER, NORTON UTILITIES, ARHIVATOARE
3. WINDOWS
4. Procesoare de texte: WORD PERFECT, WORD, AMIPRO.

SC IAȘI XXI SCA
pune în vînzare abonamente pentru intrare la meciurile pe teren propriu în Campionatul Diviziei Naționale 1995 - 1996, la următoarele prețuri:
■ **Tribuna 0 cu loc - 51.000 lei**
■ **Intrare generală fără loc - 40.800 lei**
TERMEN LIMITĂ: 10 august 1995.

COMPANIA DE TURISM
NET
UNGARORING
Formula 1 - înscrieri pînă la 21 iulie
2 nopți cazare, bilet de intrare și transport.
TURCIA - 25.07, 5.08 - 85.000 lei POLONIA - 12.08 - 65.000 lei
TRANSPORT NET '95
INTERN ȘI INTERNAȚIONAL, AERIAN ȘI RUTIER
Este de ajuns să ne comunicați destinația și veți putea alege cea mai convenabilă ofertă!
Asigurăm asistență obținere vize!
Ofertă specială (plata și în rate)
PLAJĂ ȘI TURISM PE LITORALUL ROMÂNESC!
Cap Aurora - Hotel ONIX,
Venus - Hotel LIDIA, BRATEȘ, BUCURA
net
Informații și înscrieri:
IAȘI - Casa Modei - mezanin
Telefon 032-117596
TÎRGU FRUMOS - Telefon 032-712408
KLM AGENT

PUBLICITATE

AGENDA OMULUI DE AFACERI

PETRA SRL

societate mixtă româno germană
- transformatoare toroidale de rețea în gama 15VA - 5000VA
- rebobinări motoare și transformatoare electrice
- acționări electrice și automatizări
- lămpi și becuri cu halogen 20, 50W
- proiectoare și becuri cu halogen 100(150)W, 300(500)W
- reclame luminoase
- componente electronice, aparatură electronică - import Germania

str. Împăcării nr. 27, tel. 125808, fax 221281

EMI SRL

vinde

frigidere, congelatoare, combine frigorifice, aragaze, televizoare color, aspiratoare, mașini de spălat, mașini de cusut, aparataj electric, confecții, tricotaje, încălțăminte

B-dul Independenței 19, bl. 1-5, parter, tel./fax 117530

Agenția pentru servicii de mariaj DUET

- totalitatea serviciilor necesare organizării unei căsătorii
- flori, buchete pentru mirese
- aranjamente și podoabe florale pentru ocazii festive
- vestimentație și accesorii de lux pentru mirese, miri și companioni

B-dul Ștefan cel Mare și Sfînt nr. 2, bl. B2 (vizavi de magazinul Central), tel. 147165

FIMEX SRL

- reprezentanță JVC
- produse hard și soft
- asistență tehnică și service
- birotică și consumabile

Str. Cuza Vodă nr. 8-10, telefon 032/211333

SC SINDA UNIVERSAL SRL

oferă

servicii complete de înmormîntare

Str. Eternitate nr. 85
tel. 171233

CROS IMPEX SRL

oferă în condiții avantajoase:
- **băuturi alcoolice**: vodcă și rom "Selena", sortimente variate de vinuri, lichioruri producție internă și import Grecia ("Balland", "Tequila", "Brandy Philippos") gin "Lardson", Ouzo, rom "Captain Black", Schnapps (diferite arome de fructe "Colada"), bere "Moldova" și "Zimbru"
- **băuturi răcoritoare**: Coca-Cola, Fanta, Sprite

Str. 1 Decembrie 1918 nr. 4, telefon 032/211473

FERTRAX SRL
(Dealer American Popcorn)

oferă la cele mai scăzute prețuri
- aparate pop-corn (vînzare și închiriere)
- ingrediente pop-corn (porumb, unt de cocos, sare aromatizată, cornete de hîrtie)

Depozit: str. Roșcani nr. 40, tel. 032/113.134, 211391

BICONI SRL

VINDE

la cele mai avantajoase prețuri
- covoare persane import Moldova
- congelatoare, frigidere
- marmură, granit
- mobilier tapițat
- profile de aluminiu
- încălțăminte (en gros)
- mochetă Belgia

Contact: Nicolae Biciușcă, director
Tel./fax 032/162338

I.M.A. SA Iași

produce și comercializează
- mori de cereale
- linii de ulei
- linii de prelucrare a lînii
- piese de schimb pentru mori, mașini agricole și tractoare
- asistență tehnică și service pe toată durata exploatării

Str. Pavlov nr. 14, tel. 143170, fax 147592

WEST EUROPA Co.

execută:
- autoservice, dezmembrări mașini import

vinde:
- autoturisme import
- piese auto noi și second hand
- ulei import
- folii parasolare

Str. Bucium 5, tel. 119004

GRAND ORIENT LTD

vinde

bere **EFES PILSEN**

și produce renumita cafea **AKI**, cu aromă turcească

Prețuri minime și negociabile.
Vă așteptăm!
Str. Sărărie 163, tel. 114244

TRANSERVICE SA

închiriază

Spațiu de parcare și construcții provizorii
Spațiu de depozitare (100 m.p.)
Spațiu acoperit
(hală pentru service auto 200 m.p.)

Asigurăm pază și protecție gratuit.

Str. Rampei 9A, tel. 153678.

GHEZACO SRL

vinde din stoc și la comandă:
- rulmenți, cuzineți, curele pentru autovehicole și întreaga gamă de mașini agricole
- piese auto DACIA import

Str. Eternitatea nr. 35, telefon 174381

NEDO SRL

execută la comandă:
- jaluzele orizontale din aluminiu tip oglindă
- jaluzele verticale din material textil hidrofobizat

Str. Iarmaroc nr. 26, tel. 130894, fax 147986

TOP SUN SRL

vinde en gros la prețuri fără concurență
- cosmetice "Miraj" AC=0%
- vopsea păr Loncolor, Londacolor
- soluție permanent la rece
- cremă depilatoare
- dizolvant lac unghii
- șampoane contra mătreței și pentru fixarea culorii cu balsam Tancho Ltd Japonia
- produse STAR FOODS AC=0%

TRANSPORT GRATUIT!

Str. Păcurari nr. 156 B. Tel. 032/213482

MIOR SRL

Tușăm și retușăm orice tip de ribbon

- timpul de lucru: maximun 24 ore, modalitatea: fără extragere din casetă.

Prețul minim!!!

Tel./fax 032/117920

DOMINO IMPEX SRL

vinde
- hîrtie igienică (Letea Bacău)
- hîrtie ambalaj 1900 lei/kg (coli)
- rechizite (caiete)

T.V.A. inclus

Str. Han Tătar nr. 14, bl. 362, sc. C, telefon 032/270447

ARHEU AGIO-COM SRL

oferă în condiții avantajoase, la cele mai mici prețuri
- băuturi alcoolice: diverse sortimente de vinuri "Murfatlar", **bere "Premium"** pasteurizată, **vodcă și rom "Fantes"**, vodcă "Uzon", "Simeonoff", coniac "Napoleon", Palinca 50° (Baia Mare), vin spumos "Afrodita";
- produse alimentare și nealimentare (paste făinoase Alexandria, cornuri "Magic", hîrtie igienică, variate sortimente de ciocolată)

Depozite: str. Păcurari nr.55; str. Ipsilanti nr. 12
Tel. 032-14.22.92

SIGIM LUX SRL

comercializează

praf de înghețată SAMGELATO, 42 sortimente, 2900 lei/kg fără TVA, emulgatori pentru înghețată cornete pentru înghețată cu perete simplu și dublu ambalaje pentru produse alimentare

Bd. Poitiers 14, în Complexul expozițional Euromarket, fost ICRTI, tel. 032/141376

2R SRL

unic distribuitor
MIRAJ COSMETICS București

comercializează en gros
la prețuri avantajoase

Toată gama de cosmetice MIRAJ (șampoane, vopsele păr, cremie, deodorante)

Depozite: Iași, Sărărie 143, Nicolina 2A bl. 907; tel. 221836

TRANSCOM SA

efectuează
- transport auto
- reparații auto

închiriează spații de parcare

Str. Aurel Vlaicu 54, tel./fax 173636, 173078

ANGERO SRL

vinde en gros:
- băuturi alcoolice indigene și import
- bere
- băuturi răcoritoare
- ulei alimentar, cutii 1/1
- produse Palmolive
- pături import Grecia

Livrăm marfă pe bază de contract (cu plata în 3 zile)

Bd. Poitiers nr. 14 (fostă ICRA-CUG), tel. 122767

MARAMOLD

oferă en gros

Societăților și crescătorilor particulari, complexelor de animale **orz, orzoaică, floarea soarelui, porumb, grîu,** la prețuri foarte convenabile.

Str. Morilor 36, tel./fax 113012

NOE SRL

produce și livrează din stoc și la comandă:
- articole de agrement hamace sport și cu suport propriu; scaune pliante; scrînciobe
- unelte și scule de pescuit din plasă
- var pastă - pentru mortare - 100 lei/kg; - pentru zugrăveli - 200 lei/kg

Șos. Bucium-Tomești, lîngă serele Vlădiceni; tel. 231076

VÎNZĂRI

■ Vînd chioșc metalic, stare bună, bun pentru privatizare sau garaj; suprafață 6 mp. Telefon 165556. (939934)

■ Vînd cărți rare, cu valoare de patrimoniu și o vechime de peste 100 ani, conținînd muzică corală bisericească compusă de Gavril Muzicescu, D.G. Kiriac, Ioana N. Ghika-Comănești, Gr. Costea, N. Lungu, I. Croitoru, Gheoghie J. Dima, Grigorie J. Gheorghiu, utile pentru predare specialitate, studiu individual, colecție personală, bibliotecă, muzeu etc. Telefon 171302. (939908)

■ Vînd frigider "Fram 70"; preț - 90.000 lei. Telefon 110992. (939924)

■ Vînd foarte convenabil canapea extensibilă, servantă, masă extensibilă cu patru scaune, masă rotativă pentru televizor și covor persan. Telefon 118405. (939803)

■ Vînd mixere și rîșnițe cafea, preț negociabil. Urgent. Telefon 121780. (234120)

■ Vînd televizor alb-negru "Diamant 248", pat pliant, saltea burete, cuier hol, patru scaune tapițate. Telefon 250875. (939830)

■ Vînd ouă de prepelițe japoneze, recomandate în tratarea astmului bronșic, rinitelor alergice, ulcer gastric, diabet zaharat, hipertensiune arterială, revitalizarea organismului indiferent de vîrstă (producție proprie). Telefon 170365. (939964)

■ Vînd colecția "Magazin istoric", integrală (pînă în 1993). Telefon 138863.

■ Vînd bicicletă semicursieră "Capriolo", 5 viteze, 180.000 lei. Telefon 132729, între orele 16,00-20,00. (234131)

■ Vînd urgent căruț invalid, handicapați, producție olandeză; preț negociabil. Relații la telefon 033/728603, Roman

■ Vînd TV "Sport 233", calculator "Cobra" cu unitate 5,25, videoplayer "Funai" defect; prețuri negociabile. Telefon 251677. (234134)

■ Vînd măsuță televizor, mochetă, șezlong, saltea pneumatică plajă, aspirator "Ceaika", galerii perdele, aparat mărit foto, palton mouton d'ore, mărimea 50. Telefon 112844. (234156)

■ Vînd foxterrier sîrmos, 6 săptămîni. Telefon 146657. (234148)

■ Vînd cuptor cu microunde, nou, japonez, sigilat, preț foarte avantajos. Telefon 270098. (234172)

■ Vînd miere de albine salcîm, 4300 kg. Telefon 153404. (940000)

■ Vînd șase butoaie din tablă zincată a 200 l, înfundate cu două bușoane (cepuri), preț 20.000 lei/bucata. Telefon 114385. (176003)

■ Vînd foarte convenabil acte societate (cinci activități), șase damigene a 50 l, cazan cupru. Telefon 116041, între orele 18,00-21,00. (234178)

■ Vînd cîine pechinez. Telefon 136398. (234186)

■ Vînd bicicletă "Pegas" 3/4 cu șa lungă. Sunați după ora 17,00. Telefon 163627. (234111)

■ Vindem mobilă de bună calitate, frigider, aragaz, mașină de spălat automatică și diverse obiecte de uz casnic, la imobilul din str. Lascăr Catargi nr. 32, între orele 10,00-12,00 și 16,00-20,00. (939962)

■ Vînd sufragerie "Stil" din stejar masiv. Telefon 117891, după ora 18,00. (950726)

■ Vînd două cavouri alăturate la cimitirul Eternitatea. Telefon 171741. (950733)

■ Vindem momeli vii pentru pești: rîme, peștișori, vermuși. Șos. Bucium - Tomești, lîngă serele Vlădiceni. Telefon 231076. (939905)

■ Vînd combină de recoltat grîu, marca Claas, import Germania, cu hederul de 2,60 m, diesel, stare perfectă de funcționare, 23 milioane lei. Telefon 252554. (939938)

■ Vînd mese biliard nr. 7, 8, cu set complet accesorii (bile, tacuri, vîrfuri, crete import). Telefon 762022. (234108)

■ Vînd două mașini de tricotat electronice, 1 KETT, piese de schimb, accesorii, materie primă (fire PNA) și altele. Prețuri convenabile și negociabile. Relații la telefon 147994, dl. Vatră Vasile, după ora 19,00. (234116)

■ Vînd pui foxterrier cu păr sîrmos. Telefon 251946. (939980)

■ Vindem covoare persane engros, 22.000/mp. Telefon 167872. (234167)

S.C. DRYAS IMPEX
vinde
lustre cu ventilator - 68.000 lei
ventilatoare cu picior - 65.000 lei
- pălării soare
- rogojini plajă,

toate produsele made in Taiwan.
Tel. 232210.

S.C. N.S.G. FAST
vinde gatere import, preț 16 mil. inclusiv TVA. Relații la tel. 232210.

EN GROS
Ulei din floarea-soarelui, sticle 1/2 l, în incinta "Service" din str. Codrescu nr. 6.

Vindem mobilă de bună calitate, aragaz, mașină de spălat automatică, frigider și diverse obiecte casnice la adresa: Lascăr Catargi nr. 32, între orele *10.oo-12.oo* și *16.oo-20.oo*.

SC **TRANSARDENT** SRL
vinde din stoc
următoarele produse în regim en gros:
- capse metalice tip bere import Italia (calitate excelentă, preț competitiv);
- ochelari soare import Taiwan în 50 modele.

Tel. 210660 între orele 9,00-16,00.

SC vinde marmură plăci, diverse culori, import, grosimi 1 și 2 cm., dimensiuni 30x30, 30x15, 30x20, 40x80, 45x80, 40x15 cm. Telefoane: **210457, 112462.**

Vînd uși și geamuri în stare foarte bună. Tel. 147768

Afacerea anului!
Cumpărați acum mașina semiautomată pentru duplicat chei auto și chei apartamente. Se cîștigă cu eforturi minime. În Iași se fac în fiecare zi peste 1200 de chei.

Șos. Națională 198, bl. B, sc. A, et. 7, ap. 26, C.P. 765, OP 3.
Tel./fax 032/137613.

Oferim hîrtie ambalaj uz general și hîrtie ambalaj specială (pentru preparate și carne).

Tel. 116864, 116370.

S.C. "MIHAIL" S.R.L.
comercializează la comandă cu livrare în 60 zile:
- Mori de porumb 400; 600; 800 kg/oră;
- Prese de ulei 22; 44 l/oră.

Tel. 032/143493.

Vînd foarte convenabil rochie mireasă măr. 44-46. Tel. 230974, după ora 18^{00}.

Vînd robot de bucătărie "ELECTRIK KITCHEN MACHINE" complex și multifuncțional, care cuprinde: storcător și tocător de fructe și legume, cuvă de 1 l pentru frișcă și maioneză, mașină de tocat carne și rîșnit cafea, 3 viteze, 600 W putere, la numai 130.000 lei. Tel. 252975.

Vînd "ELEKTRIC KITCHEN MIXERS" mixer de bucătărie, complex și multifuncțional pentru frișcă, maioneză, icre, aluaturi, piure, tocător legume și fructe, mașină rîșnit cafea, 3 viteze, la numai 40.000 lei. Tel. 252975.

SC "VIBLANC" SA
vă oferă:
- Frigidere Arctic 240 l - 545.000 lei
- Frigidere Arctic 140 l - 390.000 lei
- Congelatoare Arctic 120 l - 500.000 lei
- Congelatoare Arctic 160 l - 645.000 lei
- Congelatoare Arctic 210 l - 690.000 lei
- Ladă frigorifică 113 l - 500.000 lei
- Frigider Arctic cu 2 uși (combină) - 230 l - 700.000 lei
- Vitrină frigorifică - 750.000 lei
- Mașină spălat cu storcător AL7 - 320.000 lei
- Mașină spălat fără storcător AL15 - 190.000 lei
- Storcător rufe - 115.000 lei
- Mașină cusut Monica - 215.000 lei
- Mașini cusut electrice Diamant (și în rate) - 330.000 lei
- Aragaze de SATU - MARE
  - ◆ cu 3 ochiuri - 245.000 lei
  - ◆ cu 4 ochiuri - 255.000 lei
  - ◆ cu 5 ochiuri - 365.000 lei
- Tablă Inox Ø = 0.8 mm, 1x2 m

Produsele au garanție un an de zile.
Pentru informații sunați la: **148019** și **142289.**

Vînd aspirator rusesc 1000 W putere - 200.000 lei, ventilator 3 viteze și veioză - 85.000 lei, storcător de legume și fructe 60.000 lei. Tel. 252975.

SC *CHEIA* SRL,
str. Șos. Nicolina, bl. 928 (lîngă crucea lui Ferentz, a doua stație de tranvai din Pd. Roș spre CUG)
vă oferă la cele mai avantajoase prețuri:
faianță, gresie, obiecte sanitare, tablouri pictate manual ptr. baie și bucătărie, brîușor faianță, articole pt. instalații sanitare import Italia, articole de fierărie uz-gospodăresc și articole menaj din plastic.

"Coca-Cola" Iași SA
vinde:
★ **canistre din polietilenă**
(culoare albă) din import, capacitate 20 litri, pentru produse alimentare, rezultate din procesul fabricației, cu mîner îngropat și posibilități de stivuire, greutate 1.3 kg.
Cant. min. - 15 buc., preț - 3000 lei/buc., fără T.V.A.
★ **saci rafie**
din import, capacitate 50 kg., rezultați din procesul fabricației, dublați pe interior cu folie de polietilenă.
Cant. min. - 50 buc., preț - 300 lei/buc., fără T.V.A.
Informații:
032-231000, int. 101.

SC SIMEX SRL
conductori electrici la cel mai mic preț:
- FY 1 mm - 107 lei/ml
- FY 1,5 mm - 141 lei/ml
- FY 2,5mm - 228 lei/ml
- FY 4 mm - 352 lei/ml
- FY 6 mm - 499 lei/ml
- FY 10 mm - 900 lei/ml
- VLPY 0,5 mm - 98 lei/ml
- VLPY 0,75 mm - 123 lei/ml
- VLPY 1 mm - 153 lei/ml
- VLPY 1,5 mm - 182 lei/ml
- VLPY 2,5 mm - 264 lei/ml
- VLPY 4 mm - 424 lei/ml
- VLPY 6 mm - 689 lei/ml

Prețurile sînt exclusive TVA. Tel./fax **210766.**

AUTO MOTO

Vînd camion SAVIEM - 7.5 t, stare bună de funcționare. Preț avantajos Tel. 120691, după ora 18.oo.

■ Vînd Oltcit în perfectă stare. Informații la telefon 210340, între orele 8,00-14,00 și 19,00-21,00, zilnic. (234149)

■ Vînd Talbot Tegora, an fabricație 1982, preț avantajos (sau pentru piese). Telefon 140763, 153776. (939879)

■ Vînd Oltcit 1989, alb, 65.000 km. Telefon 230775, după ora 16,00. (939833)

■ Vînd dotare vulcanizare auto, compresor aer 220 și 380 în perfectă stare de funcționare. Telefon 114581; 129360. (939986)

■ Vînd autoturism BMW înmatriculat, nr. de Iași, patru portiere, foarte bun, preț negociabil; aparat sudură electric; pupinel mare pentru sterilizat, în bună stare de funcționare; preț negociabil. Telefon 143240. (234161)

■ Vînd certificat Fiat Ritmo, carte identitate motor, bloc motor și tot felul de ansamble. Telefon 034/365643, Moinești. (234152)

■ Vînd motocultor marca Neva, absolut nou (benzină) cu dispozitive: plug, cositoare, diverse. Preț informativ 1.500.000 lei, negociabil. Telefon 210457, 112462. (234168)

■ Vînd Fiat 850. Telefon 220480. (234176)

■ Vînd motor Trabant nou și piese de schimb diferite. Telefon 120774. (234178)

Vînd
REMORCĂ AUTOIZOTERMĂ
- 7 tone, stare perfectă de funcționare. Preț 4.3 mil., negociabil.
Tel. ***156943.***

ELECTRONICE

■ S.C. MONCRIS Company S.R.L., bulevardul Independenței nr. 33, lîngă restaurantul "Bucegi", vinde televizoare color mărcile "Philips", "Grunding", "Saba", "Telefunken", import Olanda, la prețurile 236.000-250.000 lei. Garanție - 3 luni. Vă așteptăm! (939937)

■ Vînd televizoare "Telecolor" și "Lux-S" în stare bună de funcționare. Telefon 212479. (939978)

■ Vînd televizor alb-negru "Diamant S" în stare bună de funcționare. Telefon 157613. (234147)

INTERFON de ACCES cu CARTELĂ marca *ELECTRA*
Practic, durabil, de calitate, garantează **LINIȘTEA, CURĂȚENIA și SIGURANȚA SCĂRII BLOCULUI dumneavoastră!**
Instalare și service. Plata în rate. Contracte avantajoase pentru **IULIE - AUGUST.**
Vă rugăm sunați la: sc ***ELECTRA*** srl sos. Nicolina 919. **tel. 032-126276.**

CASE - TERENURI

■ Vînd teren pentru construcții diverse la adresa Șoseaua Națională - D.N. 24 Poieni în apropiere de Stîna Poieni. Relații la cabana de lemn situată pe partea dreaptă la terminarea livezii de lîngă Stîna Poieni. (939929)

■ Vînd apartament 3 camere semidecomandate, et. 1. Telefon 155921, după ora 16,00. (939829)

■ Vînd teren, zona CUG, 5000 mp. Relații la telefon 114868. (234105)

■ Vînd urgent casă, dependințe, garaj. Str. Brîndușei nr. 6. Telefon 171073, Iași. (234187)

■ Vînd apartament liber, 2 camere decomandate, et. 2, telefon, bulevardul "N. Iorga", vizavi de Piața Nicolina. Relații la telefon 140200. (234188)

■ Vînd spațiu proprietate, 200 mp, pentru en-gros sau producție cu instalațiile aferente complete. Preț negociabil. Telefon 128441. (234132)

■ Vînd apartament, proprietate personală, 2 camere, decomandat, cartier Nicolina II, fam. Timofte Ioan, str. Libertății nr. 16, bl. 648, sc. B, et. 4, ap. 18; relații la domiciliu, între orele 10,00-22,00. (950554)

■ Vînd apartament 3 camere, et. 3, telefon, telecablu, holuri cu lambriuri, calciu, Păcurari. Telefon 165556, între orele 8,00-14,00, 16,00-22,00. (939354)

■ Vînd apartament 3 camere decomandate (mobilat), Pașcani, zona Deal, telefon, telecablu, gaze. Telefon 761638, 764261. (950994)

■ Vînd vilă compusă din 4 camere, trei holuri, baie, bucătărie, WC, sobe de teracotă și încălzire centrală, demisol, garaj și 1500 mp vie și pomi. Relații la telefon 142145, zilnic, între orele 17,00-20,00, iar sîmbăta și duminica între orele 8,00-16,00. (950750)

■ Vînd teren cu vie la Bucium, 5000 mp, eventual parcelat. Telefon 116669, după ora 16,00, duminică - toată ziua. (939892)

■ Vînd sau schimb apartament confort 1, 4 camere, telefon, două băi. Telefon 154912. (939895)

■ Vînd urgent apartament 2 camere, confort 1, preț negociabil la fața locului. Telefon 128160. (939900)

■ Vînd apartament 2 camere semidecomandate, et. 2, Metalurgie, sau schimb cu apartament cu o cameră, zonă ultracentrală, diferență negociabilă. Telefon 179161. (939832)

■ Vînd teren, 500 mp, la stradă, cu titlu de proprietate, la intrare în oraș, cu toate facilitățile. Telefon 163544; 220498. (234110)

■ Vînd teren intravilan pentru construcții, 5000 mp, sat Păun - Bucium. Preț informativ - 2500 lei/mp. Relații la telefon 162933, între orele 9,00-16,00 sau la telefon 115510, între orele 18,00-22,00. (939971)

■ Vînd teren, 1000 mp, situat între fabricile "Confecții" și "Mătase". Preț negociabil - 18.000 lei/mp. Telefon 161621. (234127)

■ Vînd 800 mp teren intravilan (pentru casă) în sat Horlești, lîngă șosea. Preț 2000 lei mp. Relații la telefon 157301 sau 213091. (939990)

■ Vînd teren 1250 mp la capăt troleu Păcurari, str. Rediu, mașină tricotat fabrica Cugir, nouă. Prețuri negociabile. Telefon 133451. (234153)

■ Vînd apartament 2 camere, zona Independenței, excepțional. Telefon 144543. (234162)

Vînd (închiriez) spațiu comercial 150 m² cu dotări: telefon-fax, gaz metan, 380 V, apă. Tel. **251052.**

Vînd
4.000 m² teren în Grădina Botanică (terenul hașurat).
■ tot terenul - 25 $/m².
■ parțial - peste 25 $/m².
Posibilități:
- gaz metan
- instalație electrică
- telefon

Relații la tel.:
251022, 212327.

propr. Grădina Botanică
STRADA PODGORII...OR
propr. Grădina Botanică
propr. Grădina Botanică
alee acces

În privința vînzării imobilului din str. Lascăr Catargi nr. 32, se poate lua legătura direct cu vînzătorii, zilnic între orele 10.oo-12.oo și 16.oo-20.oo la adresa de mai sus.

CUMPĂRĂRI

■ Cumpăr mărci. Telefon 158502. (950991)

■ Cumpăr dolari, mărci, franci, lire, guldeni, șilingi. Telefon 161489. (939850)

■ Cumpăr certificate de proprietate, preț maxim, zilnic la toneta cu lozuri din fața Poștei din Podu Roș, între orele 8,00-20,00. (234123)

■ Cumpăr chiulasă Volvo 740 GLE-TD (motor Volkswagen LT 35). Telefon 033/662206. (234165)

INCHIRIERI

■ Închiriez 70 mp în strada Păcurari, stația Manolescu. Telefon 149761. (939835)

SCHIMBURI

Schimb apartament 4 camere decomandate, confort I, et. 1, două grupuri sanitare, gresie, faianță, parchet, gaze, telefon, balcon închis, zona Dacia, pentru două aprtamente cu două camere decomandate, confort I, numai etajele I-II sau casă (variante). Relații în str. Tabacului nr. 17, bl. D14, et. I, ap. 6.

■ Doresc să fac schimb de locuință; dau apartament cu trei camere pentru un apartament cu două camere și o garsonieră. Relații la telefon 250036, în zilele fără soț, între orele 16,00-20,00. (939871)

■ Schimb apartament proprietate, achitat, cartier Dacia, cu garsonieră confort I, zonele Păcurari sau Canta. Relații la adresa: str. Buridava nr.23, bl.B4-7, sc.C, ap.2, parter. (234130)

■ Schimb casă bătrînească, trei camere, paravan, teren 1600 mp, plantat cu vie și pomi, 54 stupi goi, cu tot inventarul apicol, act de proprietate, în satul Chicerea, comuna Tomești-Iași, cu apartament la et. I sau II, în zona Copou, Centru. Telefon 132348, între orele 18,00-20,00. (939988)

DECESE

Cu adîncă durere în suflet, familia Tărăboi anunță dispariția prematură într-un tragic accident, a fiului lor
MARIUS TĂRĂBOI
Fiul nostru drag vă așteaptă să-l conduceți pe ultimul drum, pe drumul veșniciei, astăzi, la ora 13,00, la Cimitirul "Eternitatea".
Te vom păstra în amintire, cu aceeași dragoste, cît vom trăi. Lacrimi și flori pe tristul tău mormînt.
Dumnezeu să te odihnească în pace.

Cu adîncă durere soția-Huțu Maria, fiica-Mihaela, ginerele-Dănuț și rudele apropiate anunță dispariția după o grea suferință a lui **HUȚU GHEORGHE**. Nu-l vom uita niciodată. Slujba înmormîntării va avea loc la Cimitirul Buna Vestire sîmbătă,22 iulie 1995, ora 12.00.

CONDOLEANȚE

■ Colegii, de la Laboratorul central al S.C. TRUST CONSTRUCȚII S.A. Iași, transmit sincere condoleanțe familiei Donose Ion și sînt alături în aceste momente grele, pricinuite de pierderea soției. (939910)

■ Colectivul Serviciului Inspecție, din cadrul Direcției Regionale Vamale Iași, transmite sincere condoleanțe colegului Mihai Ciorâță pentru pierderea suferită. (939983)

■ Familia Stroici Dumitru regretă dispariția prematură a celei care a fost DRĂGOI ELENA și transmite sincere condoleanțe familiei îndurerate. (176010)

■ Colectivul de cadre, al U.M. 0347 Iași, transmite sincere condoleanțe colegului mr. Sasu Ioan pentru pierderea suferită. (176001)

■ Colectivul de salariați, de la Abator Iași, transmite sincere condoleanțe familiei Mihai Petru pentru pierderea suferită, prin decesul fostului coleg maistru ILIE MIHAI. (176004)

■ Cercetătorii, de la Institutul de filologie "A. Philippide", regretă dispariția ing. ȘTEFAN VIȘOIANU și transmit sincere condoleanțe familiei îndoliate. (939590)

Colectivul Clinicii Endocrinologie este alături de familia profesorului doctor Eusebie și doctor Veronica Zbranca la marea durere pricinuită de moartea mamei și transmite condoleanțe și întreaga compasiune.

Salariații de la S.C. COM-MAGIC S.A. Iași sînt profund îndurerați de pierderea prematură a colegei lor **BADESCU DANA** și transmit sincere condoleanțe familiei îndurerate.

Conducerea S.C. COMAT SA Iași transmite sincere condoleanțe familiei Vișoianu pentru decesul marelui sufletist **dr. ing. ȘTEFAN VIȘOIANU**. Dumnezeu să-l ierte.

În aceste momente grele familia Vasiliu este alături de familia Tărăboi, transmițîndu-i condoleanțe pentru pierderea fiului. Dumnezeu să-l ierte.

Radu și Diana Stafie, îndurerați de trecerea în neființă a celui care a fost **ȘTEFAN VIȘOIANU**, transmit sincere condoleanțe familiei îndurerate.

PUBLICITATE

Colectivul D.J.T.S. Iași transmite sincere condoleanțe familiei Vișoianu și este alături în aceste momente grele pricinuite de pierderea celui care a fost ing.
VIȘOIANU ȘTEFAN,
un fost mare sportiv. Sportul ieșean, prin dispariția prematură, a suferit o grea lovitură. Dumnezeu să-l ierte și să-l odihnească în pace.

S.C. MONDEX S.R.L prin patronii săi, jurist Pânzaru Iulian și ec. Nagâț Dumitru, transmite sincere condoleanțe familiei Vișoianu pentru ireparabila pierdere a **dr. ing. ȘTEFAN VIȘOIANU**. Dumnezeu să-l ierte.

Familiile Velciu Dumitrache și Sextil Vasiliu sînt alături de Marcela și Gicu Alexandroaie la marea durere pricinuită de decesul mamei. Sincere condoleanțe. Dumnezeu s-o ierte.

Colectivul de conducere al SC Agromixt SA Iași regretă dispariția fulgerătoare a celui ce a fost
ȘTEFAN VIȘOIANU
și transmite condoleanțe familiei îndoliate.

Familia Iliescu Octav și Viorica transmite sincere condoleanțe Mioarei și copiilor pentru marea pierdere suferită prin decesul celui care a fost
VIȘOIANU ȘTEFAN.

Familia dr. Dan Cuciureanu este alături de familia prof. univ. dr. Eusebie Zbranca la momentele de grea încercare pricinuite de pierderea mamei. Adresăm sincere condoleanțe familiei.

Familia prof. Pavel Gorincis împărtășește durerea familiei prof. universitar dr. Eusebie Zbranca și este alături de d-na dr. Veronica Zbranca, acum cînd scumpa sa mamă a trecut în lumea umbrelor. Dumnezeu s-o odihnească în pace.

Salariații S.C. COMPAN S.A. Iași sînt alături de colega lor d-na Tololoi Maria, la pierderea suferită prin decesul tatălui și transmit sincere condoleanțe întregii familii.

Salariații din Direcția Agricolă Iași regretă trecerea prematură în neființă a distinsului coleg dr. ing.
VIȘOIANU ȘTEFAN
și transmit sincere condoleanțe familiei îndoliate. Dumnezeu să-l odihnească.

Colectivul Stațiunii de Cercetări Viticole Iași regretă dispariția fulgerătoare a celui ce a fost un om deosebit dr. ing. **VIȘOIANU ȘTEFAN**. Dumnezeu să-l odihnească în pace.

Fam. prof. Violeta și Mihai Copa aduce un ultim omagiu prietenei
CONSTANȚA CIUTĂ
și este alături de Sabina și întreaga familie la dureroasa despărțire.

SC MOLDEXIM SA Iași regretă profund încetarea din viață după o grea suferință a celui care a fost dr. ing.
VIȘOIANU ȘTEFAN,
om al pămîntului și transmite familiei îndoliate sincere condoleanțe. Dumnezeu să-l odihnească.

Familia BUHAC este alături de îndurerata familie VIȘOIANU în ceasul greu al despărțirii de cel care a fost
VIȘOIANU ȘTEFAN
Fie-i țărîna ușoară.

Colectivul SC AGROMEC SA Holboca regretă dispariția fulgerătoare a celui care a fost un om deosebit, director inginer
VIȘOIANU ȘTEFAN.
Dumnezeu să-l odihneasacă în pace.

Colectivul SC "MOLDOCONSTRUCT" Filiala 1 Iași, regretă dispariția fulgerătoare a colegului lor
TĂRĂBOI MARIUS
la numai 19 ani și este alături de familia îndurerată.

Familiile Chioreanu Horațiu, Todirașcu Vasile, Voroneanu Manole, Huțu Dinu, Dragomir Dragoș, Păun Petru, Mihăilescu Ioan, Pavelescu Dan, Pusi Diaconescu, antrenori Mircea Avram, Gigi Luca și toți ceilalți colegi de sport, regretă trecerea în neființă a fostului mare baschetbalist
VIȘOIANU ȘTEFAN
și transmit condoleanțe familiei îndoliate. Dumnezeu să-l odihnească.

COMEMORĂRI

■ Tatiana și Ștefan Papanaga, cu aceeași durere, anunță că se împlinesc 7 ani de la plecarea dintre cei vii a dragei lor surori și cumnată, prof. RODICA GRIGORIU. Slujba de pomenire va avea loc pe data de 22.07.1995, ora 11,00, la Cimitirul Eternitate, aleea 28. (234139)

Doctorului
ADRIAN ARBORE
medic primar ftiziolog, care a purtat cu sine aura distincției, onestității și bunătății, îi închinăm gîndurile noastre de recunoștință și dor la împlinirea unui an de la tecerea ultimului și irevocabilului examen al vieții. Comemorarea, sîmbătă, 22 iulie 1995, ora 11,00, la Cimitirul "Eternitatea".
Familia.

Plutonier
NISTOR IOAN
subofițer de poliție care a purtat cu sine aura distincției, onestității și bunătății, îi închinăm gîndurile noastre de recunoștință și dor de la împlinirea unui an de la trecerea ultimului și irevocabilului examen al vieții. Comemorarea, duminică, 23.07.1995, ora 13,00, la cimitirul din satul Conțești, comuna Valea Seacă, jud. Iași.

Cu durere și tristețe în suflet anunțăm pe această cale că astăzi se împlinește un an de la despărțirea într-un tragic accident, la Suceava, a bunului nostru coleg de serviciu
AMIHĂIESEI DUMITRU (MITICĂ)
Dumnezeu să te odihnească în pace.
Colegii.

Fam. Ungureanu Petru din Iași, anunță cu aceeași durere în suflet, că astăzi se împlinesc 40 de zile de cînd
MARIA CRĂSNICIUC
din Movileni Iași, nașa noastră de cununie, a plecat pe drumul fără de întoarcere.
Nu te vom uita niciodată, te vom păstra veșnic în inimile noastre.
Odihnește-te în pace.

Au trecut șapte ani de cînd unica și inegalabila noastră fiică, medic **ALINA SOROHAN**, a părăsit lumea soarelui, pe care îl iubea atît. Slujba de pomenire va avea loc sîmbătă, 22 iulie 1995, ora 10.oo, la cimitirul Eternitatea. Tuturor acelora care păstrează memoria făpturii ei superioare, le mulțumesc mereu îndoliații părinți.

Neștearsă și iubită amintire tatălui nostru **prof. IOAN V. ENACHE**, plecat în veșnicie în urmă cu 7 ani și mamei noastre **prof. MARIA I. ENACHE** trecută în neființă de 6 luni, din partea copiilor, a nepoților și a întregii familii ing. Enache și dr. Postelnicu. Comemorarea va avea loc la mormîntul din Cimitirul Eternitatea, sîmbătă, ora 10,00. Odihnească-se în pace.

MULȚUMIRI

Viorica, soție, Violeta și Mihai, copii, aduc alese mulțumiri tuturor acelora, rude, prieteni, colegi, vecini, care le-au fost alături la dureroasa despărțire de omul drag,
DUMITRU ISOVEANU
Fie ca amintirea lui să dăinuiască veșnic.

OFERTE SERVICII

■ Depanez mașini de spălat automate, orice tip. Telefon 120087/129343. (939547)

■ Emailez căzi baie și chiuvete la domiciliul clienților. Calitate ireproșabilă. Telefon 125539, orele 17,00-22,00. (939861)

■ Repar instalații sanitare, montez seturi "Olivia" și "Melania", garanție 3 luni. Telefon 160164. (950650)

■ Profesor, meditez limba franceză și limba română. Tel. 131512.

■ Renovez: căzi baie, chiuvete, vase WC, faianță, lucrări efectuate la domiciliul clientului de personal cu înaltă calificare. Telefon 113538. (939977)

■ Repar la domiciliul clientului mașini de spălat "Automatic" orice tip; mașini de spălat vase, mașini de uscat rufe; efectuez verificări anuale, reparații capitale etc.; rebobinez motoare. Telefon 173204. (234124)

■ Transport marfă și persoane cu DACIA 1300. Tel. 174448.

■ Economistă, țin evidențe contabile pentru societăți mici și mijlocii, prima lună gratuit. Telefon 251294, după ora 17,00. (234183)

■ Lucrez plăpumi și saltele. Telefon 158479. (939548)

■ Licențiată engleză-franceză, pregătesc orice nivel. Telefon 161534. (939584)

■ Meditez limba română admitere liceu și facultate. Profesoară. Telefon 151294. (939808)

■ Ofer servicii ca șofer, merceolog, distribuitor cu auto dvs. Telefon 231970. (939842)

■ Inginer, repar televizoare color și AN. Telefon 128356. (234126)

■ Profesor, meditez matematică clasele V-X. Telefon 763713, Pascani. (234112)

■ Instalator, îmi ofer serviciile; montez set "Melania". Telefon 250087. (234136)

■ Economistă, țin evidență contabilă la societăți comerciale mici și mijlocii. Tel.117032. (176002)

■ Dau meditații teorie-solfegiu-dictat. Telefon 171800, după ora 17,00. (234173)

Fotografi profesioniști
oferim celor interesați servicii de fotoreportaj (diverse ocazii, portetristică), fotografie de reclamă (produse și firme), fotografie de modă, fotografie de noapte, reproduceri de tablouri, realizare de vederi și imagistică de carte, calitate deosebită, cu aparatură profesională japoneză Nikon și Minolta, de ultimul tip.
Prețurile noastre sînt mai mici decît ale concurenței.
Pentru programare, sunați din timp la tel. **162008; 271099**.

Traduceri
acte notariat (inclusiv legalizare), traduceri tehnice, științifice etc. Toate limbile de circulație.
Servicii de calitate la preț avantajos.
Acum, la 143023

SC DECO RECLAMA SRL
execută la comandă:
autocolante
dimensiuni mici și mari
(8 lei/cmp)
firme luminoase
etichete autocolante.
Tel. 061/716629,
032/141376.

Agenția de turism
PROSPER MERIDIAN
organizează săptămînal excursii în: UNGARIA (Budapesta) - joi, POLONIA - sîmbătă și luni, TURCIA - miercuri și sîmbătă și lunar în ITALIA, GRECIA, ISRAEL, THAILANDA.
OFERTĂ SPECIALĂ!
Excursie la Budapesta cu ocazia marelui premiu automobilistic - formula 1 - al Ungariei Hungaroring '95: 10.08.'95-14.08.'95.
Locuri pe litoral: Costinești, Mamaia, Cap Aurora.
Hotel Continental, cam. 106.
Tel. 211060.

Societate româno-germană oferă celor interesați să investească în apă minerală, o participare în asociere de 10% din capitalul social. Relații la telefoanele:
032/250011, 032/250012.

AGENȚIA DE TURISM UNIREA IAȘI (fostul OJT)
cu sediul în Piața Unirii 12 (lîngă hotel Unirea) oferă următoarele excursii peste hotare:
- *GRECIA* - autocar, 8 zile, 16 august;
- *FRANȚA* - avion, 8 zile: 25 august, 1 septambrie;
- *TURCIA* - concediu de vis la "Club de vancanță Natura Oliva" lîngă Marea Egee, sejur 7 zile cu plecare în fiecare sîmbătă: se asigură cazare, 3 mese pe zi, fructe la discreție, cu excursii zilnice în împrejurimi;
- *SPANIA* - avion, 11 zile: 14 august, 30 octombrie;
- *EGIPT* - avion, 12 zile: 29 iulie, 9 septembrie;
- *CIPRU* - avion, 8 zile, bilunar;
- *ANGLIA* - avion, 8 zile: 14 august, 1 septembrie;
- *AUSTRIA* - autocar: Viena - Salzburg - Budapesta, 8 zile, 22 iulie;
- *TUNISIA* - avion, 8 zile: 22 august, 19 septembrie;
- *ISRAEL* - avion, 9 zile: 25 august, 6 octombrie;

Intermediem obținerea vizei pe bază de invitație pentru plecări individuale în Franța.
Important:
Asigurăm servicii de cazare, masă, transport cu facilitarea obținerii vizei pentru turnee și deplasări în străinătate, cu scopuri culturale, sportive, în interes de serviciu.
Informații suplimentare la telefon 143037.
VĂ AȘTEPTĂM!

Reparații frigidere și instalații frigorifice. Deplasări la domiciliu. Lucrări garantate, prin SC **POLAR SERVICE** SRL IAȘI
Tel. 220859

AFINVEST
Telefon 129877, 139710
NOI VĂ SPUNEM PRIMII BUNĂ DIMINEAȚA!
Puteți avea
MONITORUL
- ziarul Dvs. preferat, la prima oră.
Acest serviciu modern este asigurat
gratuit,
la domiciliu, numai prin firma
AFINVEST

M.V.D.
FIRMĂ SPECIALIZATĂ ÎN CONSULTING
ASIGURĂ
■ constituirea S.C. cu capital românesc și mixt (SRL, SNC, SA) în regim de urgență; înregistrarea la Administrația Financiară, cod fiscal; ■ obținerea avizului de funcționare de la Primăria Iași; ■ constituire (înregistrare) filiale; ■ acte adiționale, mențiuni (lărgirea obiectului de activitate, asocieri, retrageri, cesiuni, majorări capital, puncte de lucru, radieri, dizolvări societăți).
Hotel "UNIREA", camera 107. Telefon **212299**, orele 10,00-20,00.

Medic primar ofer în sistem "DOCTOR FAMILIE" - la domiciliu, consultații permanent - cabinet (luni, marți, miercuri, joi orele 17,00-19,00, sîmbătă 9,00-12,00).
- Rețete compensate
- Concedii medicale
- Tratament urgență
- Transport spital (plata imediat sau contract avantajos).

Str. Decebal 16A, bl. Q5, sc. B, ap. 2.
Tel. 251117, 232807.

CABINET VETERINAR - ANIMAVET
- consultații, tratamente, vaccinări, deparazitări, chirurgie, obstetrică-ginecologie.
Program: 10.00-13.00, 17.00-19.30.
Sîmbătă și duminica 10.00-13.00.
Tel. 220028, 131708.
NOU! Devenind pacientul nostru veți beneficia și de urgențe pe timp de noapte!
Tel. 131708.
Pentru zona Podu Roș și la domiciliu!

LITORAL MUNTE
Numai cu anunțul publicitar decupat veți avea pentru
IUNIE și **SEPTEMBRIE**
COMISION 1%
și pentru lunile iulie și august
REDUCERE 7%
• Costinești, Neptun, Venus, Mamaia, Eforie Nord, Delta Dunării
• Bușteni, Călimănești, Băile Felix, Rarău, Băile Herculane, Govora, Olănești, Vatra Dornei, Voroneț, Sovata, Voineasa, Slănic Moldova, Diham, Podina, Gura Diham
Prima rată **20%**
SPECIAL
Pentru excursiile organizate de școlile din mediul rural, agenția suportă transportul din Iași în localitatea respectivă și oferă 2 gratuități pentru profesorul organizator precum și 7500 lei/zi diurnă.
EXCURSII EXTERNE
FRANȚA - ELVEȚIA
München - Paris - Chamonix - Chambery - Geneva
25 iulie, 10 zile, cină
GRECIA
autocar, cazare cort, 8 zile, mic dejun, 25 iulie
360.000 lei
AUSTRIA
Tirol - Viena 12 zile
Viena 8 zile
autocar, mic dejun, 25 iulie
Munții RILA (2925 m)
autocar, cort, 7 zile, 1 august
59.560 lei
Pentru studenți și elevi
SPANIA-ELVEȚIA
autocar, 10 zile, pensiune completă, 25 iulie
1.072.500 lei
GRECIA
Atena - Salonic
autocar, 10 zile, pensiune completă, 25 iulie
636.000 lei

Agenția de Turism "Totem" Casa Studenților Iași (Piața Eminescu)
Tel. 032/110724.

SC COMPAN SA IAȘI (MOARA PĂCURARI)
Șos. Moara de Foc nr. 2
anunță reintrarea în funcțiune a morii, modernizată cu utilaje din import ce garantează o calitate superioară a produselor.
Vă prezentăm oferta noastră:
- Făină albă - 517 lei/kg. + TVA total: 610 lei/kg.
- Gris (la comandă) - 700 lei/kg. + TVA total: 826 lei/kg.
- Tărîțe grîu - 150 lei/kg. + TVA total: 177 lei/kg.
- Șparturi grîu 100 lei/kg. + TVA total: 118 lei/kg.

Program zilnic de livrare: 7.oo-15.oo.

Studentă, meditez engleză la domiciliul clientului (numai fete). Tel. 149787.

LOCURI DE MUNCĂ

■ S.C. HOE S.R.L. angajează: un contabil sau economist; 10 muncitori necalificați; 4 lăcătuși mecanici; 2 sudori electrici și autogeni; 2 croitori. Șoseaua Bucium-Tomești, lîngă Serele Vlădiceni. Telefon 231076. (939904)

■ S.C. RECONS S.A. Iași, str. V. Alecsandri nr. 6, telefon 214082, fax 214084, angajează prin concurs mecanic pentru mașini tîmplărie. (939957)

Editură din București caută agenți comerciali, difuzare carte în județul dumneavoastră, la procent, autoturism propriu.
Relații la tel.: 01/618.20.29, 01/666.50.80

CLUBUL SPORTIV MUNICIPAL IAȘI
scoate la concurs postul de
CONTABIL ȘEF.
Condiții:
- studii superioare sau medii, de specialitate.

Concursul va avea loc în ziua de **25 iulie 1995**, orele 10.oo. Relații la sediul clubului din str. Păcurari nr. 21, telefon **115948** sau **115888.**

FELICITĂRI

LA MULȚI ANI!

LA MULȚI ANI!
pentru
ANGELICA TĂLMACIU
cu ocazia împlinirii vîrstei de 28 ani, din partea soțului Nicu.

PIERDERI

■ Pierdut contract de vînzare-cumpărare apartament, strada Bistrița nr.1, bloc B10, et.I, ap.7, pe numele Magdici Dan. Îl declar nul. (176007)

LICITAȚII

■ Primăria municipiului Iași organizează licitație de oferte, în vederea achiziționării unor aparate și instalații de condiționare a aerului. Ofertele se vor depune în scris, la Registratura generală, camera nr. 1, pînă la data de 21 iulie a.c.

■ S.C. IASICON S.A. Iași scoate la licitație autoturism ARO 244D și un motor complet. Relații la telefon 177443/124. (176015)

SC
AGROMIXT SA Iași,
sat Valea Lupului, com. Rediu, jud. Iași, scoate la vînzare prin licitație publică în ziua de 2.08.1995, ora 13,00, următoarele bunuri: ■ Autobene Raba 10215 - 3 buc. ■ Autobenă Tv - 12 - 1 buc. Relații la tel. 116915

DIVERSE

■ Laboratorul AGFA, str. Cuza Vodă nr. 9, percepe următoarele tarife: fotografii: 9x13 - 390 lei, 10x15 - 460 lei, 13x18 - 690 lei, 15x21 - 1200 lei; fotografii pașaport 7500 lei; developare film 3200 lei. (939587)

■ Facultatea de Construcții și Arhitectură organizează în perioada 24 iulie - 26 august 1995, CURSURI DE PREGĂTIRE LA DISCIPLINELE MATEMATICĂ ȘI FIZICĂ PENTRU CONCURSUL DE ADMITERE. Înscrierile se fac la Secretariatul facultății, str. D. Mangeron nr. 43, telefon 137172; 137074/46. (939981)

Organizația "Salvați copii" - filiala Iași anunță desfășurarea unui concurs internațional de desene, cu tema *"Curcubeul prieteniei - pacea"*
PARTICIPANȚI:
copii din România și din țările în care există mișcări *SAVE THE CHILDREN*
OBIECTIVE:
- asigurarea dreptului la liberă exprimare și opinie a copiilor
- apropierea între copii din diferite țări, de diferite naționalități și culturi
- afirmarea copiilor ca purtători ai idealurilor de pace ale umanității.

TEMATICA:
pacea, prietenia, viitorul omenirii.
CONDȚII DE PARTICIPARE:
Participanții: ▪ să nu depășească vîrsta de 18 ani ▪ dreptul de a se prezenta în concurs cu 1-3 lucrări.
Lucrările:
▪ dimensiuni: format A4 sau A3 ▪ tehnica de lucru: la alegerea concurentului ▪ forma de prezentare: pe passe-partout din carton (va decide fiecare filială) pe fiecare lucrare se va menționa (pe verso), în plic închis: numele și prenumele copilului, adresa, vîrsta, titlul lucrării, anul realizării.
Etape: • selecția inițială se va face de către organizația dumneavoastră separat pe 3 grupe de vîrstă: 4-6, 7-10, 11-14, 15-18 ani • se vor selecționa cele mai bune 5 lucrări pentru fiecare grupă de vîrstă • lucrările vor fi trimise la sediul Filialei Iași a organizației *SALVAȚI COPIII* pe adresa: str. Gv. Muzicescu nr. 10, tel. 032/141690, pînă la data de 20 august 1995 • între 20 august - 1 septembrie va avea loc selecția lucrărilor și stabilirea lucrărilor premiate • între 1 septembrie - 20 septembrie se va organiza expoziția cu lucrările copiilor • pe 20 septembrie 1995 (la aniversarea a 5 ani de la semnarea Convenției ONU de către România) va avea loc vernisajul expoziției.
Juriul va fi format din:
- artiști plastici
- reprezentanți ai organizației *SALAVAȚI COPIII*
- sponsori din orașul Iași
- alți specialiști străini.

Premii:
★ Premiere locală - se va realiza de către fiecare filială (premii I, II, III, pe grupe de vîrstă)
★ Premirea finală - se va realiza din fondurile *SALVAȚI COPIII* și va consta din obiecte totalizînd 1.200.000 lei.

În atenția deponenților pentru consignația de la SC CRINOS SRL.
Deoarece societatea lichidează această activitate, vă rugăm să vă prezentați cel mai tîrziu pînă pe data de **25 iulie 1995** la sediul societății în vederea soluționării depunerilor neachitate sau neridicate pînă la această dată.

Comitetul parohial al Bisericii ortodoxe de Stil Vechi din orașul Tîrgu Frumos, anunță pe toți credincioșii că duminică, 23 iulie, va avea loc sfințirea pietrei fundamentale de la noua Biserică de pe str. Cucuteni. Slujba va fi oficiată de un sobor de preoți în frunte cu I.P.S. Mitropolit Vasile Mogârzan. Vă așteptăm cu drag.

ULTIMA ORĂ

VÎNZĂRI

■ Vînd bicicletă "Pegas" semicursieră, foarte avantajos, plata în rate!!! Telefon 118347, după ora 18,00. (234196)

■ Vînd cuptor cu microunde, sigilat, preț informativ 450.000 lei. Telefon 270098. (234196)

AUTO MOTO

■ Vînd foarte urgent Dacia 1300, avantajos. Telefon 172795. (234199)

■ Vînd autoturism Ford Taunus, înmatriculat, convenabil. Relații la telefon 175413, între orele 10,00-20,00.

ELECTRONICE

■ Vînd televizor alb-negru "Olt 208", în perfectă stare de funcționare, la un preț convenabil. Telefon 131378. (234192)

CASE TERENURI

■ Vînd apartament 3 camere, semidecomandat, etaj 3, Alexandru cel Bun, negociabil. Telefon 251773. (234198)

■ Vînd loc de casă și 844 mp teren construibil, bulevardul Socola, lîngă RTV Europa Nova. Telefon 129050. (234193)

CONDOLEANȚE

Vestea trecerii în neființă a doctorului inginer
ȘTEFAN VIȘOIANU
m-a surprins, cernindu-mi sufletul. Cuvintele, oricum le-aș potrivi, au dureroasă acoperire pentru că slujesc, doar, timpul trecut.
Deasupra tristeții - a tristeții pricinuite de pierderile niciodată reparabile - se ridică, însă, durabile și luminoase aduceri-aminte.
L-am admirat pe **ȘTEFAN VIȘOIANU** pentru calitățile sale morale și profesionale ce-l defineau ca minunat prieten, ca minunat om.
ȘTEFAN VIȘOIANU a fost, înainte de toate, un împătimit în meseria sa de inginer agronom. Și-a îndeplinit-o generos și cu abnegație pilduitoare.
Din profesiunea sa și-a făcut un veritabil credo, pe vatra căruia a topit tot ce a avut mai bun: tinerețea, visurile, idealurile, sănătatea și viața.
Veșnică și neîntinată fie-i amintirea în inimile și sufletele noastre.
Conf. universitar dr. Ion Solcanu, vicepreședinte al Senatului, vicepreședinte al Partidului Democrației Sociale din România.

Prietenii și colegii de grupă sînt alături de tine, Andrei, în aceste momente de grea suferință, pricinuite de pierderea celui ce a fost un om deosebit, **ȘTEFAN VIȘOIANU.**

INCHIRIERI

■ Intelectual, caut garsonieră mobilată în zonele Păcurari, Tătărași. Ofer 60.000 lei pe lună. Tel. 212861.

SCHIMBURI

■ Schimb apartament 3 camere, semidecomandat, Păcurari, etaj I, cu apartament cu o cameră zonele: Oancea, Nicolina, CUG I-II, Gară, Autogară, Păcurari. Telefon 155577.

FELICITĂRI

■ Astăzi Constantin-Eugen Huțanu aniversează 20 de ani. Familia îl îmbrățișează cu drag, urîndu-i "La mulți ani!" (234197)

SURPRIZA ZILEI !

Fiecare persoană care a publicat un anunț de mică publicitate în cotidianul **Monitorul** participă în fiecare zi la
o tragere la sorți cu premii în lozuri.
În fiecare zi, de luni pînă vineri se extrag 3 nume cîștigătoare iar sîmbătă 5 nume.
Numele cîștigătorilor se publică în paginile de mică publicitate ale cotidianului **Monitorul**.
Persoanele cîștigătoare de astăzi sînt:
1. **Erbicianu Constantin**
2. **Miron Lili**
3. **Roman Sebastian**

Persoanele cîștigătoare sînt rugate să vină să-și ridice premiile de la sediul cotidianului **Monitorul**, et.II, cam. 212, în fiecare zi între orele **10⁰⁰ - 16⁰⁰** cu buletinul de identitate.
Informații la telefon **144776**.

AGENDA OMULUI DE AFACERI

ITALIA SYSTEM SRL
comercializează
- cuptoare de panificație și pentru pizza
- congelatoare orizontale noi, capacități 265 l; 320 l; 460 l; 581 l
- vitrine frigorifice
- dozatoare pentru sucuri, expresoare de cafea, griluri electrice

ASIGURĂM GARANȚIE ȘI SERVICE.
șos. Păcurari 86 bloc 481; tel/fax 165950

LACHI & Co
vinde en gros
- vin la litru (840-1150 lei), vin spumos (838-1055 lei), vin la 3/4 l
- 12 sortimente lichior, secărică, cognac, vodcă, rom TRACIA, vodcă BUCOVINA, rom DODU, rachiu, alcool rafinat
- bere • băuturi răcoritoare

Șos. Bîrnova nr. 4 (lîngă Restaurantul "Trei Sarmale"). Tel. 032/131917

Farmacia Sf. Lazăr
vă oferă o gamă diversă de medicamente indigene și din import
Orar de funcționare: luni-vineri 8.00-20.00
sîmbătă 8.00-14.00; duminică 8.00-13.00
Str. Sf. Lazăr nr. 49 (Tipografia Dosoftei)
tel. 230153

CASA LEBĂDA
produce
hipoclorit de sodiu, uz casnic și industrial, chit pentru geamuri
comercializează
perhidrol, prenadez, detergenți
Șos. Bucium 23 (Fabrica de Gheață), tel. 232348

ASAM S.A. Iași
produce și comercializează
- piese de schimb pentru autoturisme Dacia: ambreiaje, pivoți, cilindri de frînă, bielete antiruliu și de direcție, discuri de frînă, etc. și pentru autoturisme Lada, Skoda, Trabant
- piese de schimb pentru autocamioane, autobuze, tractoare

Iași, str. Aurel Vlaicu 77
tel. 175880,172070, 137982; fax 145476, 270930

ICIT FIBRESIN SA
oferă la cele mai mici prețuri:
- lichid de frînă auto
- detergenți lichizi auto
- detergenți lichizi pentru uz industrial
- detartanți - uz sanitar
- acid clorhidric tehnic

Telefon 032/137389

VIAȚA MEDICALĂ
Cabinet obstetrică-ginecologie
- asigură consultații de obstetrică-ginecologie
- tratamente • mici intervenții (chiuretaje)
- analize • sexologie

Podu Roș, str. Țutora 4, sc. E, ap. 1, tel. 122034.
Program: zilnic 13,00-19,00, sîmbătă 9,00-17,00.
Contact: Dr. Alexandra Ovănescu, Dr. Masheh Osama

Magazin BEAUTY XEROX
Reprezentanță ALPHA SOUND (casete audio-video)
- tehnică militară în locuința d-voastră prin senzori de infrarosu (alarme auto, magazin, locuință)
- hîrtie pentru scris, xerox, imprimantă, pelur, calc, ozalid, indigo
- papetărie, rechizite, birotică
- multiplicări xerox
- copieri benzi și casete magnetice (audio-video)

Str. C. Negri nr. 60, tel./fax 146449.

SC EXTRA CLASS SRL
dealer autorizat
vinde
- uleiuri de motor **maraven**
- aditivi pentru benzină și motorină
- slick 50 - tratament motoare și transmisii
- bar's - tratament sisteme de răcire

sos. Națională nr. 35 tel. 230490

SC EXTRA CLASS SRL
distribuitor al firmei KOBER
vinde
- vopsele
- lacuri
- diluanți
- grunduri
- vopsea marcaje

La comandă - vopsele speciale.
sos. Națională nr. 35 tel. 230490

YELLOW SRL
vinde en gros
BERE ZIMBRU și MOLDOVA
VINURI
PRODUSE ALIMENTARE PREAMBALATE
Șos. Păcurari nr. 79 (vis-á-vis de Circa de Poliție nr. 2).
Tel. 032/213761

ASRO - TEX SRL
vinde en gros
- VODCĂ 33⁰
- ROM 32⁰
OBȚINUTE PRIN DISTILARE INDUSTRIALĂ
- CONSERVE DIN CARNE 400g - PRODUCȚIE CHINA
- CĂMĂȘI CHINA

Str. Stăpungerii Silvestru, bl. L 6-7 - Iași
(Vis-a-vis de consignația A.B.C. Gară) Tel./Fax 032/212512

LUMEA SPRE CARE NE ÎNDREPTĂM

Actorul american Larry Hagman (J.R. din “Dallas”) are nevoie de un nou ficat

Actorul american Larry Hagman, celebru în în treaga lume pentru rolul J.R. din serialul “Dallas”, are o tumoare malignă la ficat și va muri în decurs de un an dacă nu i se va face transplant, informează Reuter. Hagman a aflat în 1992 că are ciroză și a recunoscut în mod public că a fost ani de zile un băutor înveterat. Însă, la sfîrșitul lunii iunie a acestui an, medicii au descoperit și o tumoră pe ficatul actorului, iar recent au constatat că excrescența e malignă și viața lui Hagman nu poate fi salvată decît printr-un transplant. Artistul a fost deja trecut pe lista națională a celor care așteaptă să-și găsească un donator de ficat. Perioada medie de așteptare este de 130 de zile. Doctorii de la Centrul medical Cedars-Sinai din Los Angeles afirmă că fără un nou ficat, Hagman, 63 de ani, nu va supraviețui mai mult de un an.

O serie de monede cu chipul lui Hitler sînt confiscate în China

Consiliul de Stat din China a dat directiva să fie retrase imediat toate seriile de monede emise cu ocazia împlinirii a 50 de ani de la sfîrșitul celui de-al doilea război mondial, deoarece una dintre ele poartă efigia dictatorului nazist, Adolf Hitler, informează REUTER. O firmă din Hong Kong a bătut monedele în serii de cîte șase, fiecare reprezentînd unul din oamenii de stat care au avut un cuvînt de spus în timpul războiului și liderii chinezi din acea perioadă: Churchill, Roosevelt, Stalin, Mao Tse-tung, Chiang Kai-shek și Hitler. Moneda cu efigia lui Hitler este neagră, are aspect vechi, iar pe revers reprezintă tribunalul de la Nürenberg. Monedele au fost puse în vînzare în mod legal în întreaga țară, însă autoritățile au fost îngrijorate de succesul pe care l-au avut în orașul nordic Tianjin, unde mai ales bătrînii au cumpărat și cîte 10 serii. În consecință, Consiliul de Stat a emis o circulară de urgență prin care toate seriile sînt retrase de pe piață, iar cele deja cumpărate de cetățeni trebuie confiscate imediat. Savanții chinezi au protestat încă de la apariția monedelor împotriva prezenței chipului lui Hitler într-o serie care celebrează finalul războiului.

Corbii Kremlinului sînt vînați cu ajutorul șoimilor

Pentru a scăpa de miile de corbi care invadează donul Kremlinului, gărzile au apelat la șoimii de vînătoare pe care îi asmut împotriva corbilor și apoi difuzează benzile cu înregistrarea sonoră a bătăliilor, pentru a descuraja zburătoarele care au supraviețuit, informează corespondentul Mediafax la Bruxelles. Președintele societății ruse de ornitologie declară: “Corbii sînt în stare de șoc. Dorința lor de a se mai așeza pe acoperișurile donului Kremlinului s-a rispit instantaneu!”. Numărul corbilor din Moscova este estimat la un milion. Municipalitatea a oferit anul trecut o primă pentru împușcarea păsărilor, dar a trebuit să cedeze în fața protestelor celor care s-au împrietenit cu corbii: persoane singure și în vîrstă care hrănesc corbii moscoviți în propriile lor balcoane.

Regina mamă a Marii Britanii a suferit o operație de cataractă

Regina mamă a Marii Britanii a suferit o operație de cataractă la ochiul stîng, informează Reuter. Mama reginei Elisabeta va împlini luna viitoare 95 de ani. Ea a petrecut o noapte la spital și, joi, se va întoarce acasă. Intervenția chirurgicală a fost foarte simplă, de rutină, și regina mamă se simte bine.

Regina Elisabeta a II-a va participa la prima sa slujbă catolică

Regina Elisabeta a II-a a Marii Britanii va participa pentru prima oară la o slujbă completă a bisericii romano-catolice, a anunțat joi biroul de presă al Palatului Buckingham, preluat de REUTER. După consultările avute cu Arhiepiscopul de Canterbury, liderul spiritual al Bisericii Anglicane, regina a acceptat invitația cardinalului Basil Hume de a participa, la data de 30 noiembrie a.c., la slujba prilejuită de cea de-a 100-a aniversare a catedralei Westminster din Londra. Serviciul religios va cuprinde imnuri și rugăciuni, dar nu va fi oficiată messa. Anul trecut, ducesa de Kent a fost prima membră a familiei regale britanice care s-a convertit la catolicism, după regele Charles al II-lea, în 1685. Ea a făcut acest pas în ciuda unei legi din secolul al XVIII-lea, care interzicea oricărui membru al familiei regale să se convertească la catolicism, avînd nevoie de o aprobare specială din partea monarhului pentru aceasta.

Neliniștitoarea renaștere a KGB

■ *noua lege va da poliției politice ruse puteri încă și mai mari decît în vremea comunismului* ■ *disidenților începe să le fie din nou frică* ■

Dărîmarea, în 1990, a statuii lui Felix Dzjerniski, fondatorul poliției politice sovietice

La al treilea etaj al sinistrei construcții galbene de la Lubklianka - sediul misterios al fostului , KGB, Alexandr Grigorievici Mihailov, așezat confortabil în fotoliul șefului poliției politice, afișează o față radioasă. Purtătorul de cuvînt al FSB (fostul KGB) este fericit. Duma a adoptat textul legii care dă puteri mai mari chiar noului KGB rus.

Lărgirea competențelor serviciului îl face pe acest om să fie atît de bucuros chiar și în pozele din Cecenia, unde este fotografiat în fața palatului prezidențial în ruine de la Groznîi.

Mihailov vrea să fie convingător: “Nu mai este ca în anii 1986-1989. Astăzi, dimpotrivă, cetățenii ne spun: «Supravegheați-ne și asigurați-ne liniștea, apărîndu-ne de criminali».”

Cu această nouă lege, elaborată de serviciul prezidențial și adoptată cu o largă majoritate de Parlamentul rus, se produce o adevărată renaștere a KGB. Sub un alt nume, bineînțeles: el se numește FSB - Serviciul Federal al Securității. Mulți ar fi vrut să se numească tot ca înainte, dar, tot ei au înțeles că ar fi de rău augur.

A doua zi după evenimentele din octombrie 1993 și după atacul asupra Parlamentului, Boris Elțîn i-a demis pe membrii Ministerului Securității (succesor al KGB), deoarece mulți ofițeri din acest minister au susținut insurecția. Un an mai tîrziu, fragilitatea reformelor din sînul Lubkliankăi a ieșit la iveală.

Într-adevăr, de multă vreme, contra-spionajul rus aștepta această zi. Din august 1991, el era în criză de identitate. Ideologia comunistă nemaiexistînd, anarhia a avut toate condițiile să se instaleze. Cele mai bune elemente au plecat sau au devenit bancheri ori business-mani. Cît despre cei fideli, dezamăgiți de pierderea prestigiului instituției lor precum și de salariul mizerabil, ei nu doresc decît un lucru: întoarcerea la bunele vremuri de odinioară.

Ce este de fapt acest KGB reînviat? FSB, pentru că așa va trebui să-l numim de acum încolo, se va ocupa oficial de contra-spionaj, de informații și de lupta împotriva criminalității. Serviciul special are dreptul să facă anchete preliminarii, să aibă “izolatoare de instrucție” (locuri de detenție), precum și unități “spetnaz” (trupe de șoc). Agenții FSB vor putea intra în locuințele cetățenilor pentru a culege “date suficiente” care să le permită să detecteze locul unei crime. Textul legii este destul de ambiguu în privința acestor “date suficiente”. Cum se afirmă și în cotidianul “Izvestia”, odată cu intrarea în vigoare a acestei noi legi, KGB este, practic, reabilitat. Se va merge, oare, pînă la statul polițienesc, ca să nu spunem totalitar?

În noiembrie, anul trecut, Elțîn semnase deja un “ucaz” (decret) prin care FSB era investită cu aceleași puteri pe care le pierduse KGB, în decembrie 1993. FSB trebuia să transfere dosarele sale Parchetului general. Decretul prezidențial i-a permis autonomia de anchetă: instituția dispune în prezent de o mie de judecători de instrucție, aceiași anchetatori care au depus cel mai mare zel pentru a obține mărturisiri complete de la victimele lor...

Serghei Kovalev, responsabil al Comisiei drepturilor omului, a reacționat: “Anularea posibilității de anchetă a fost cea mai importantă realizare a democrației în lupta împotriva organelor de securitate sovietice, explică el. Reconstituirea acestor structuri dovedește că, în țara noastră, degeaba s-au tăiat capetele balaurului, altele cresc în loc, și corpul comunist al fiarei a rămas viu și nevătămat. Reinstaurarea puterii serviciului de contra-spionaj a fost obținută pe suportul și la sugestia vechilor forțe ale mediului cekist”.

Noua lege merge și mai departe: FSB declară deschis că activitățile serviciului de contra-spionaj nu mai sînt sub controlul procuraturii (Parchetului). Se mai afirmă, de asemenea, că FSB recomandă anumitor ministere un tratament special pentru eventualii vizitatori străini: cazare în camere special amenajate, cu posibilități de interceptare a convorbirilor, bineînțeles. Întoarcerea “bunelor vremuri de odinioară”!

Un alt semn al revenirii la vechile practici: “Cazul Soros”. Ziarul “Nezavismaia gazeta” a publicat o notă oficială a FSB, adresată primului ministru rus, Viktor Cernomîrdin, în legătură cu bogatul financiar american Soros, care a donat, anul trecut, 100 milioane dolari oamenilor de știință ruși. În notă se spune că, sub pretextul acțiunilor de caritate, s-ar ascunde activități de sabotaj și spionaj, pe teritoriul Rusiei. În document se insistă pe “natura subversivă” a acțiunilor Fundației Soros, potrivnice intereselor țării - a se citi “adevărată amenințare națională”. Este exact limbajul folosit în marea epocă a contra-spionajului sovietic.

În strîmtul său apartament, din nordul Moscovei. Serghei Grigoriants, un disident celebru al fostei URSS, este îngrijorat. În calitate de conducător al organizației Glaznost, ține conferințe, de doi ani, pe tema “KGB - ieri, astăzi și mîine”, în scopul favorizării dialogului între noul serviciu de contra-spionaj rus și societate.

La aceste conferințe, erau invitați frecvent membri ai FSB. La ultimele două mese rotunde, în mod straniu, toți au absentat. Directive primite de “sus” le-au interzis să mai ia parte la dezbateri. Și mai îngrijorător decît atît: fiul lui Serghei Grigoriants a fost găsit mort, în februarie 1995, la volanul mașinii sale. Timofei avea 20 de ani și era student la istorie. La puțin timp după acest “accident”, oameni care aveau legătură cu FSB i-au sugerat lui Grigoriants că “n-a fost un banal accident de circulație”.

Primul avertisment. Și apoi, acum cîteva săptămîni alți “consilieri”, bine informați, i-au explicat lui Grigoriants că nici restul familiei sale nu este la adăpost de accidente. Acesta a luat informația în serios și și-a trimis soția și fiica în Franța. “Sub regimurile lui Brejnev, Andropov și Gorbaciov am fost urmărit; am petrecut 9 ani în lagăre, convins, împotriva tuturor, că nu trebuie să emigrez. Dar astăzi nu pot să risc viața fiicei mele. La urma urmelor, în Rusia, în prezent, a reînceput exilul politic. Dacă înainte eram trimiși în gulaguri, astăzi sîntem omorîți, pur și simplu”.

Noua lege a contra-spionajului este un argument în plus pentru pesimismul fostului disident. “Rusia n-a cunoscut o lege asemănătoare nici sub Stalin. Înainte, sub Brejnev existau sloganuri disidente ca: «Respectați Constituția», «Aplicați legea». Dar legile nu erau oficial atît de represive. În prezent, ei pot să nu respecte drepturile omului în deplin acord cu legea”.

Lui Serghei Grigoriants, bătrînul luptător, îi este frică. Cu puțin timp în urmă trei bărbați au bătut la ușa sa. N-a deschis. Prin intermediul vecinilor a aflat, a doua zi, că acești ciudați vizitatori au cerut informații despre el de la colocatarii săi.

De cîteva luni, în concordanță cu criza cecenă, conducătorii ruși și-au reluat tipicurile din epoca sovietică. “Ministerele de forță” (Ministerul de Interne, Ministerul Apărării și FSB) au din nou vînt în pupă. Rușii au început să vorbească din ce în ce mai mult de instaurarea statului polițienesc. Intervenția rusă în Cecenia a însemnat o desfășurare de forțe polițienești, la Moscova, fără precedent. Asasinarea lui Vlad Listiev, ziaristul-vedetă de la programul 1 al televiziunii ruse, a constituit un nou pretext pentru desfășurarea trupelor de forță. A doua zi după moartea ziaristului, Elțîn a pledat cu înfocare pentru întărirea aparatului polițienesc rus. Și sub pretextul luptei împotriva criminalității, conducătorii se poartă din ce în ce mai fără mănuși: “Nu trebuie să ne îndoim că este o lecție pentru noi. Ne e teamă de noi înșine, explică Elțîn, ne este frică de a face din Rusia un stat polițienesc și ne este frică să luptăm împotriva acestor bande. În Uzbekistan au fost arestate și executate șase asemenea bande și situația s-a ameliorat pe loc”.

După una din ultimele ședințe ale Consiliului de Securitate, organ cheie al instituției prezidențiale, Oleg Lobov, puternicul șef al actualului Politburo, a înlăturat orice echivoc: puterea va instaura la Moscova ordinea de dinainte de Olimpiada din 1980, epocă în care capitala devenise “oraș închis”. Se anunță în felul acesta întoarcerea sistemului permisului special, “propiska”, fără de care nu se poate ieși din oraș, care presupune înregistrarea obligatorie a oricărei persoane străine de Moscova, interzicerea ieșirii copiilor sub 16 ani fără părinți, după ora 11 seara etc.

Un alt semn că se face exces de zel: chiar înainte de anunțul lui Lobov, o echipă a canalului american CBS a fost oprită pe șoseaua Kaluga “pentru că n-avea propiska”, celebrul permis de trecere. Echipa de televiziune a fost trimisă înapoi fără prea multe discuții.

Sub pretextul luptei împotriva crimei organizate, puterea flirtează cu ideea de a instaura în Rusia o stare de urgență, o idee nu chiar falsă, care sugerează că existența organelor de securitate ar avea menirea să liniștească o populație dezorientată. O societate care trăiește într-o frică savant întreținută de conducătorii ruși, de o mafie tentaculară de preferință caucaziană sau mai ales cecenă. În numele luptei împotriva criminalității - astfel justifică conducătorii ruși mărirea considerabilă a competențelor serviciului de contra-spionaj, uitînd că mulți specialiști, ruși și occidentali, s-au convins că există numeroase legături între FSB și anumite structuri mafiote.

În fapt, legea FSB este percepută de numeroși observatori ca o tentativă de creare a unui “super-organism”, pe care s-ar putea sprijini președintele, și asta la mai puțin de un an de la alegerea lui. Fuziunea FSB cu Direcția Generală a Protecției lui Boris Elțîn, condusă de general Barsukov, este tot mai des evocată, din acest punct de vedere. Acesta din urmă se presupune a fi viitorul director al contra-spionajului rus, în ciuda faptului că este bănuit de a fi favorizat implantarea în Rusia a sectei Aum, cea care a “gazat” metroul din Tokyo. După Korjakov, supranumit “Rasputinul” lui Elțîn, al doilea general al Kremlinului cunoaște astfel ceasul său de glorie.

Cu doi ani în urmă, atunci cînd Serghei Grigoriants organiza prima masă rotundă despre KGB, membri ai partidului lui Vladimir Jirinovski au năvălit în sala de conferință, scandînd: “Servicii de contra-spionaj puternice!”, “O Rusie puternică!” Dorința lor este pe punctul de a deveni realitate. **(Traducere și adaptare, după “L’événement de jeudi”, de A.M. VITCU)**

Filmele acestei săptămîni

“Băieți răi”
Producție SUA 1995.
Comedie polițistă cu
Martin Lawrence, Will
Smith, Tea Leoni.
Premieră
Cinema“Victoria”
(Telefon. 112502)
orele: 9,00; 11,00;
13,00; 15,00; 17,00; 19,00

“Verdict sub amenințare”
Producție SUA 1995.
Thriller psihologic cu
Armand Assante
Premieră
Cinema “Republica”
(Telefon: 114327)
orele: 9,00; 11,00; 13,00;
15,00; 17.00; 19.00

“Gloanțe și cenușă la Osaka”
Coproducție SUA, Japonia
1990. Thriller polițist cu
Michael Douglas.
Cinema “Copou”
(Telefon: 145738)
Orele: 9,00; 11,30; 14,00;
16,30.
Ora 19,00:
“O vară de neuitat”
Producție România - Franța
1994. Dramă satirică

“Blestemul gemenilor”
Producție India, 1993.
Melodramă muzicală.
SUA, 1994
Cinema “Dacia”
(Telefon: 164740).
orele: 9.00 11.00; 13.00;
15.00; 17.00; 19.00

INSTITUTUL EUROPEAN PENTRU COOPERARE CULTURAL ȘTIINȚIFICĂ IAȘI

str. Cronicar Mustea nr. 17
6600, Iași
tel. 032/127311
fax. 032/ 230197

Institutul European Iași dispune de o tipografie modernă cu posibilitate de tipar clasic și offset și de o dotare cu tehnică de calcul specifică activităților de editare, grafică și reclamă computerizate.

Serviciile oferite de Institutul European Iași prin departamentele de profil sînt:

- grafică publicitară
- imprimare tipografică (formulare tipizate, etichete pentru ambalaje individuale și colective în 1-6 culori, autocolante, prospecte, pliante și mape publicitare, cataloage de produse, calendare, broșuri, cărți, ecusoane și alte tipărituri plastificate pînă la format A3 etc).

HOROSCOP

BERBEC
(21 mart. - 20 apr.):

✋ **Argumentele logice și acelea sentimentale nu mai au nici un efect. Cineva are nevoie de un sprijin concret, iar dvs. sînteți indisponibil(ă).**

TAUR
(21 apr. - 20 mai):

👌 **Colecția de trofee se poate îmbogăți printr-o lovitură a sorții. Dacă nu primiți o dispoziție contradictorie, nimic nu vă poate îndepărta de scop.**

GEMENI
(21 mai - 21 iun.):

✋ **Nu aveți nevoie de prea multe convingeri în situația dată, ci doar de cîteva elemente concrete pe care să vă puteți sprijini argumentația.**

RAC
(22 iun. - 22 iul.):

✋ **Clenciul în care riscați să fiți prins(ă) poate avea o influență negativă în viitor asupra imaginii dvs. publice. Este mai bine să-l evitați.**

LEU
(23 iul. - 22 aug.):

👎 **V-a pierit tot entuziasmul, nu mai aveți chef de nimic și de nimeni. E de preferat să vă izolați și să vă ocupați timpul cu nimicuri.**

FECIOARĂ
(23 aug. - 22 sept.):

👍 **Reclama e sufletul comerțului, nu trebuie să vă fie rușine, produsul este de calitate. Hibele pe care i le cunoașteți sînt o nimica toată.**

BALANȚĂ
(23 sept. - 22 oct.):

👌 **Nu vă lipsește discernămîntul, nu aveți motive să ocoliți oferta. Ea nu vă angajează într-o afacere compromițătoare, nici în tovărășii nedorite.**

SCORPION
(23 oct. - 21 nov.):

✋ **Nemulțumirea de sine se poate revărsa, fără motiv, asupra celorlalți. Aveți grijă să nu deteriorați o relație serioasă din imprudență.**

SĂGETĂTOR
(22 nov. - 21 dec.):

👍 **Gentilețea vă poate aduce avantaje importante, dar nu o împingeți prea departe, s-ar putea să dați naștere la suspiciuni nedorite.**

CAPRICORN
(22 dec. - 19 ian.):

👍 **Ambițiile nu sînt prea mari, aveți destule mijloace la îndemînă. Corectați din mers eventualele neajunsuri, dacă timpul vă grăbește.**

VĂRSĂTOR
(20 ian. - 18 febr.):

👎 **Sînt incompatibilități majore între partenerii cu care v-ați angajat la drum. Dacă nu este prea tîrziu, decît să riscați mai bine spargeți “gașca”.**

PEȘTI
(19 febr. - 20 mart.):

👌 **Radicalitatea e necesară doar în situații cu totul speciale, nu la tot pasul. Încercați vorba bună și veți constata că efectele ei sînt surprinzătoare.**

LEGENDA:

👎 - **vă paște ghinionul**
✋ - **prudența e mama înțelepciunii**
👍 - **n-aveți nimic de pierdut**
👌 - **șansa vă surîde**

INTEGRAMA ZILEI

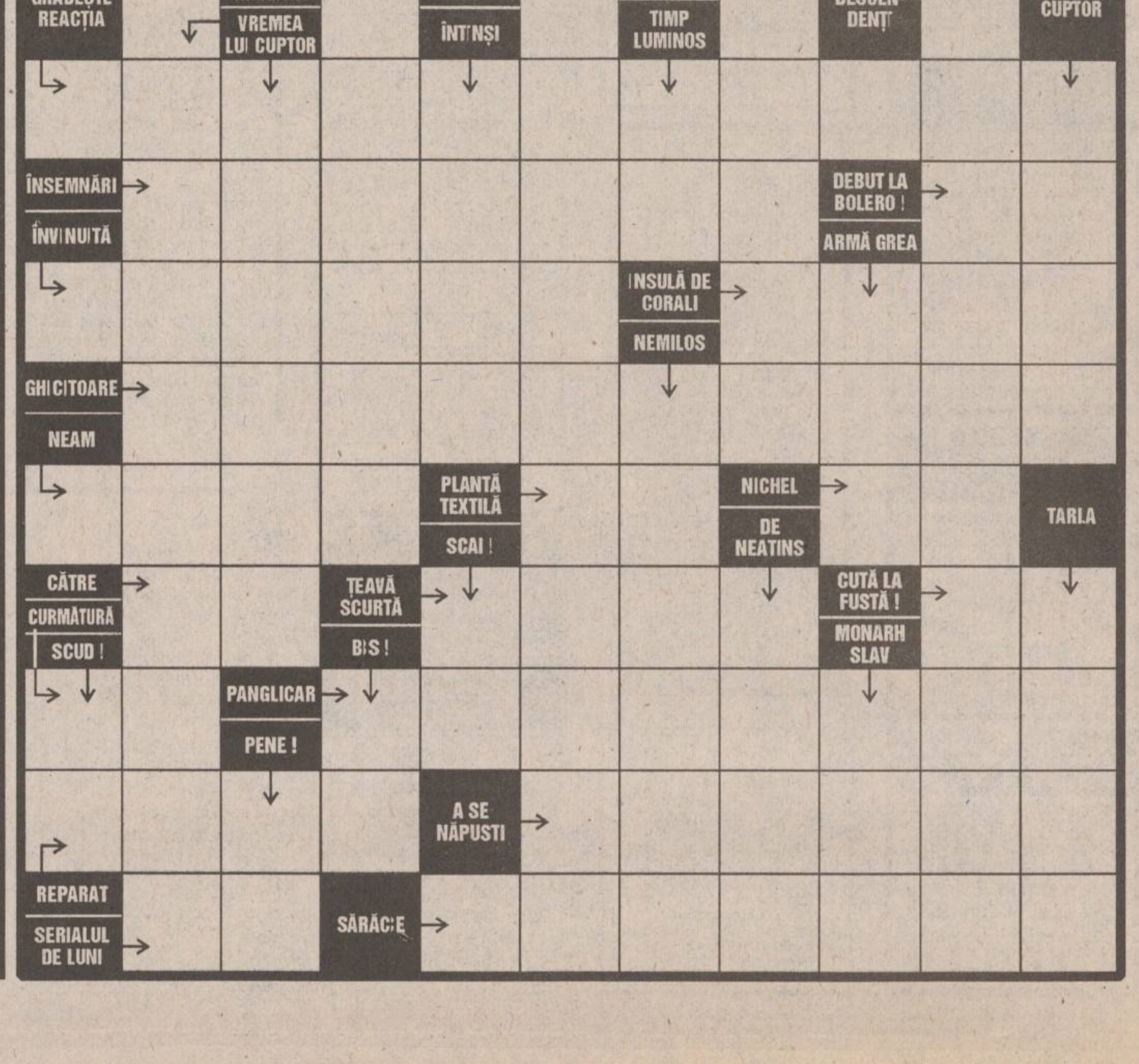

BIBLIOTECA
CENTRALĂ UNIVERSITARĂ
„M. EMINESCU”

SÎMBĂTĂ
DUMINICĂ
22-23 iulie 1995
An V, Nr. 172
(1234)
12 PAGINI
400 LEI

pentru Republica
Moldova
30 bani

cotidian de informaţii
Monitorul

SECŢIUNEA A
ŞTIRI,
OPINII,
COMENTARII

Director onorific: AUREL LEON

Redactor şef: DAN RADU

Înainte de a anunţa Poliţia, Salvarea sau Pompierii, sunaţi la MONITORUL!
271.271

Acţiunea "Centrul de afaceri MOLDOVA"

Interese colosale s-au pus în mişcare pentru a oferi, fără licitaţie, unui întreprinzător particular din Iaşi jumătate de hectar de teren în centrul istoric al oraşului

Înfiinţarea Centrului de Afaceri "Moldova" din Iaşi, despre care se vorbeşte de aproape doi ani, a provocat recent un puternic scandal, generat de interesele uriaşe care se învîrt în jurul acestei investiţii . În conflict sînt implicaţi ***cîţiva membri ai Consiliului Local Iaşi, prefectul Dan Gâlea şi Gheorghe Ionescu - patronul firmei "INPROIECT"***, pe de o parte, şi primarul Constantin Simirad alături de alţi membri ai Consiliului Local, pe de altă parte.

Practic, scandalul a început în momentul în care Gheorghe Ionescu, managerul de la "INPROIECT" şi totodată patronul ziarului "Observatorul", ***a încercat să obţină fără licitaţie o mare suprafaţă de teren în centrul civic al Iaşului,*** teren pe care - potrivit declaraţiei sale - intenţiona să construiască un Centru de Afaceri. Gheorghe Ionescu a făcut demersuri către Primăria Iaşi pentru demararea acestei investiţii încă din ianuarie anul acesta. În prima fază Gh. Ionescu a prezentat Primăriei un proiect care a primit aprobarea comisiei de urbanism şi a fost înaintat consiliului local.

Pe data de 12 iunie a.c., Consiliul local a emis o hotărîre (nr.84) privind aprobarea asocierii Consiliului local pentru realizarea centrului de Afaceri "Moldova". În articolul 1 al hotărîrii se precizează că ***asocierea se va face prin licitaţie publică*** şi că aportul în natură al Consiliului Local la această asociere constă din suprafaţa de teren de 4000 metri pătraţi, situată în Iaşi, la intersecţia străzilor A. Panu, Elena Doamna şi Bărboi. Cîteva zile mai tîrziu, licitaţia era anunţată în mai multe ziare. Totodată, s-a întocmit un caiet de sarcini cuprinzînd criteriile principale care trebuiau îndeplinite pentru participarea la licitaţie. Unul dintre punctele cele mai importante (8.8) era prezentarea unei scrisori de garanţie bancară, " ***din care să rezulte fără echivoc, că ofertantul are mijloace financiare să susţină investiţia***". Menţionăm că ***valoarea investiţiei se cifrează la aproximativ 15 milioane dolari SUA,*** după cum a estimat chiar omul de afaceri Gh. Ionescu.

Surprinzător,după o lună de zile, mai precis joi, 20 iulie a.c., 12 consilieri locali , în numele a şase comisii de specialitate ale Consiliului local, au elaborat şi semnat un document (Raport de avizare) prin care se propun modificări radicale ale Hotărîrii nr. 84. **(Sorin SIMON, Costel STROESCU)**

Continuare în pagina 2A

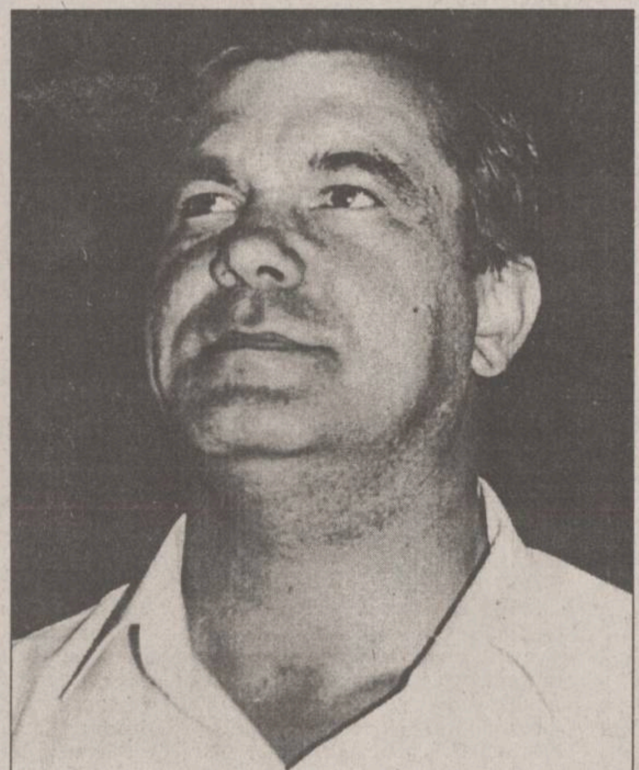

În fotografie, Gheorghe Ionescu, managerul firmei INPROIECT S.A.

NOUTĂŢILE ZILEI

Nu se mai poate telefona în străinătate

Legăturile telefonice internaţionale ale României au fost grav afectate începînd de joi dimineaţă de la orele 12,00, cînd s-a produs o defecţiune majoră în Centrala Telefonică Digitală. Conform unui comunicat al Ministerului Comunicaţiilor, defecţiunea s-a datorat unui scurt-circuit produs în timpul înlocuirii unui ventilator defect. Ieri dimineaţă, traficul telefonic de intrare în România era asigurat în proporţie de doar 40% şi cel de ieşire de circa 30%. Cel puţin pînă aseară, serviciile prin 971, care presupun legături prin operator, erau scoase din funcţiune complet. Cei mai afectaţi sînt oamenii de afaceri, agenţiile de presă străine şi posturile de radio străine care emit în limba română. **(Pavel LUCESCU)**

Parchetul nu are probe împotriva ziarului "Ziua"

Sorin Roşca Stănescu şi Adrian Pătruşcă, director, respectiv redactor şef al ziarului "Ziua", au fost audiaţi ieri pentru ultima dată de către Parchet, în urma autosesizării acestei instituţii în legătură cu articolele referitoare la apartenenţa la KGB a lui Ion Iliescu. Din declaraţiile celor audiaţi am reţinut că Parchetul nu deţine deloc probe concludente în dosarul "Ziua". "Probele care ne-au fost prezentate sînt compuse din adresele trimise de la Moscova şi care «certifică» inexistenţa lui Botnarciuc ca lucrător KGB în institutul pe care l-a urmat Ion Iliescu, din anumite declaraţii ale acestuia apărute în presă şi dintr-o scrisoare a unui filolog specialist în limba rusă, care analizează din punct de vedere gramatical cele prezentate în ziarul nostru. Cu asemenea probe nu poţi ţine legată în coteţ nici o găină, dar să trimiţi un gazetar după gratii!", ne-a precizat Sorin Roşca Stănescu. Din spusele celor doi a rezultat că procurorul care i-a interogat era foarte interesat de modul în care ziarul a pus mîna pe documentele publicate. Cu foarte multă greutate, omul legii a fost convins să nu alăture numelui lui Ion Iliescu calitatea sa de preşedinte de stat, ci cea de student, la care se face referire în articolele incriminate. Urmează ca după audierea - luni sau marţi - a Tanei Ardeleanu, în termen de 15 zile, Parchetul să se pronunţe printr-o ordonanţă dacă va decide începerea sau nu a urmăririi penale. **(Lucian GHEORGHIU)**

Experiment judiciar

În Cimitirul Evreiesc de pe Şoseaua Giurgiului a avut loc, joi, în prezenţa reprezentanţilor Federaţiei Comunităţilor Evreieşti din România, cel de-al doilea experiment judiciar prin care s-a dovedit că un copil poate doborî un monument funerar. Noua reconstituire a fost făcută în urma unei scrisori adresate Poliţiei, prin care Federaţia îşi manifesta neîncrederea în cea ce priveşte identitatea autorilor distrugerilor. Joi, reprezentanţii organizaţiei evreieşti au filmat demonstraţia a trei dintre cei doisprezece copii care au distrus 86 de pietre funerare, în perioada mai-iunie a.c. Grupul de copii a fost identificat ca autor al distrugerilor, pe 26 iunie, la o săptămînă după ce Administraţia Cimitirului a sesizat poliţia despre producerea acestora.

Elţîn conduce Rusia din spital

Este foarte probabil ca preşedintele Boris Elţîn să părăsească, luni sau marţi, spitalul moscovit, unde a fost internat la începutul săptămînii trecute, a anunţat ieri Serghei Medvedev, secretarul de presă al Kremlinului. Preşedintele Federaţiei Ruse a fost internat la 9 iulie a.c., din cauza unei crize cardiace. Medicii i-au prognosticat o recuperare completă, recomandîndu-i, însă, să-şi continue convalescenţa într-un sanatoriu.

Primarul vrea să strîngă toţi beţivii de pe străzile oraşului

■ *aceştia urmează să fie internaţi într-un sanatoriu*

"Am contactat Poliţia Municipală Iaşi pentru a vedea dacă pot da o dispoziţie prin care cetăţenii în stare de ebrietate şi care dorm pe străzi să fie duşi la un centru de primire, unde să li se acorde asistenţă sanitară corespunzătoare pentru a fi aduşi la normalitate. În felul acesta, nu vom mai vedea acei oameni în stare de ebrietate care tulbură liniştea şi ordinea publică şi care dau un aspect dezolant oraşului Iaşi. Studiez această posibilitate cu multă atenţie. Voi consulta toţi factorii de decizie de la Poliţie, justiţie şi chiar de la Parchet. Aceasta pentru a nu fi acuzat că încalc drepturile omului", ne-a declarat ieri Constantin Simirad, primarul municipiului Iaşi. Acesta a precizat că metode asemănătoare de tratare a persoanelor aflate în stare de ebrietate există în toate ţările democratice. Poliţia Municipală Iaşi a fost de acord şi s-a oferit să ajute la desfăşurarea acestei acţiuni. Urmează ca în scurt timp să fie stabilit şi locul în care vor fi duşi cei aflaţi în stare de ebrietate, pentru a fi dezalcoolizaţi. De asemenea, trebuie găsite şi pîrghiile juridice necesare ducerii la îndeplinire a acestei acţiuni. **(Mihai GIUBERNEA)**

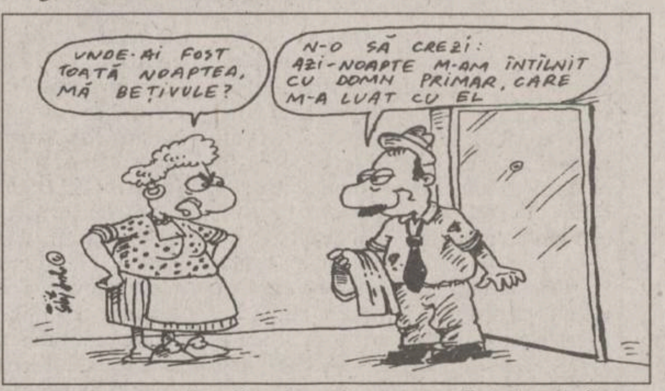
UNDE-AI FOST TOATĂ NOAPTEA, MĂ BEŢIVULE?
N-O SĂ CREZI: AZI-NOAPTE M-AM ÎNTÎLNIT CU DOMN PRIMAR, CARE M-A LUAT CU EL

Topul celor mai rentabile societăţi comerciale din Iaşi

Din cele şase mii de firme din economia judeţului Iaşi, care au depus cîte un exemplar al bilanţului financiar-contabil la Registrul Comerţului din Iaşi, pe baza rezultatelor economico-financiare obţinute pînă la sfîrşitul anului trecut, 66 de societăţi s-au clasat pe primele locuri ale topului organizat de instituţia noastră, pe mai multe categorii, - a declarat ieri, ***Costel Popa, preşedintele Camerei de Comerţ, Industrie şi Agricultură (CCIA) Iaşi.*** Într-un cadru festiv, în restaurantul hotelului "Unirea", CCIA a organizat ieri festivitatea de decernare a diplomelor firmelor care s-au clasat pe primele cinci locuri în acest top, pe categorii de clasificare. Pentru stabilirea în top a fiecăreia dintre societăţile comerciale, a fost calculat cîte un punctaj ce a cuprins o serie de parametri economici şi financiari, respectiv: cifra de afaceri, rata profitului, efortul de dezvoltare, productivitatea şi gradul de îndatorare al unităţii. Au fost excluse din aceste calcule firmele la care valoarea brută a salariilor a fost nulă, cele la care profitul brut a fost zero şi cele la care totalul datoriilor a fost mai mare decît dublul valorii capitalului social.

Conform afirmaţiilor făcute de reprezentanţii CCIA, diplomele acordate firmelor din top sînt importante din punct de vedere al bonităţii pe care o pot prezenta în faţa partenerilor de afaceri. **În pagina 2A vă prezentăm topul celor mai rentabile firme din Iaşi în anul 1994 (Alin TOCAN)**

Convenţia Democratică nu doreşte amnistierea foştilor lideri comunişti

Comitetul Executiv al CDR a adoptat, vineri, ***o declaraţie de respingere a iniţiativei PSM, privind Legea amnistiei.*** CDR consideră că invocarea motivelor umanitare în cazul foştilor lideri comunişti condamnaţi după 22 decembrie 1989 este nejustificată, întrucît nici unul dintre aceştia nu se mai află actualmente în închisoare. Iniţiativa PSM este considerată de CDR drept "***o încercare de reabilitare juridică a comunismului***". PSM a lansat recent o iniţiativă privind Legea amnistiei, condiţionînd chiar continuarea sprijinului acordat Guvernului de adoptarea acestei legi. ***PDSR a acceptat să poarte tratative cu PSM în vederea adoptării unei astfel de legi.***

Alexander
VODKA
TĂRIA ŞI AROMA ELADEI
Salvasal GROUP
tel/fax: 032-211.196

ALTER - EGO
Str. Cuza Vodă nr. 54
Tel./fax 032/212010, 032/212030

MATERIALE PENTRU AMENAJĂRI INTERIOARE IMPORT ITALIA
✓ ceramică şi mortarurile aferente
✓ tapet lavabil şi fototapet
✓ tavane false şi elemente decorative din polistirol
✓ pereţi despărţitori, precum şi elemente pentru placări interioare şi exterioare din gips
✓ var lavabil şi coloranţi
✓ vopsele şi lacuri auto şi pentru uz casnic (la cutie şi în tuburi spray)
✓ pensule şi rulouri
✓ camere de baie complete
✓ folii autocolante, diverse

ARTICOLE DE PAPETĂRIE ŞI PENTRU BIROU, ÎNTR-O GAMĂ DE 500 PRODUSE

GUARD SECURITY ⇨ SERVICII DE PAZĂ ŞI PROTECŢIE
GUARD SECURITY G.S.&D S.R.L. SISTEM
Regim ⇨ post fix
⇨ pază de corp
⇨ intervenţii
GUARD SECURITY = SIGURANŢĂ
Telefon/fax 212658, 210094
Hotel Continental, camera 103.

Coca-Cola IAŞI

Compania de Îmbuteliat " Coca - Cola " Iaşi S.A. este producătorul şi distribuitorul autorizat al numărului 1 în lume în domeniul băuturilor răcoritoare, îmbuteliind în acest moment Coca-Cola, Fanta, Sprite şi Kinley.

În fabrica noastră, care dispune de o tehnologie avansată îmbuteliem zilnic peste o jumătate de milion de sticle cu produs, respectînd cele mai exigente standarde internaţionale de calitate.

Peste 300 de salariaţi lucrează aici în condiţii de muncă excelente.

Datorită succesului operaţiunilor căutăm noi colegi pentru operaţiunile noastre din IAŞI.

Astfel, avem disponibile posturi de:

★ ŞOFERI - VÎNZĂTORI ★

Candidaţii vor trebui să fie:
- dinamici
- entuziaşti
- comunicativi
- să aibă carnet de cobnducere categoria "C"

Salariu competitiv.

Cererile vor fi adresate Departamentului Personal al Companiei de Îmbuteliat Coca-Cola Iaşi, Calea Chişinăului 47 tel. 032 - 231.000, fax 032 - 231.122, zilnic între orele 10.oo-15.oo. pînă vineri 28 iulie 1995.

ALWAYS Coca-Cola
IASI, Calea Chişinăului nr. 47
Tel. 032/231000, fax 032/231122

sc Complex Turistic Dancu srl
A REDESCHIS
MOTEL DANCU
NOU
★ Terasă acoperită - 200 loc.
★ Camerele dispun de 10 saloane intime de protocol
★ Orchestră
★ Petreceri manageriale şi ocazionale
★ Nunţi, botezuri, aniversări etc.
★ Week-end-uri
★ Lac ptr. agrement şi pescuit
★ Program non-stop!
Şos. Iaşi-Dancu km. 6
Rezervări tel. 270029

PREPARATE DIN CARNE DE ÎNALTĂ CALITATE
LA PREŢURI REZONABILE
le puteţi găsi începînd de luni, 24 iulie, în toate magazinele de marcă din Iaşi
S.C. M&R S.R.L.
DELICATESE IAŞI
Calea Chişinăului 37(lîngă Fabrica de ulei) ☎ 250.033

ATENŢIE STOMATOLOGI ŞI TEHNICIENI DENTARI !
S.C. EDENTA S.R.L.
Unicul distribuitor pe Moldova al produselor stomatologice
3M SPOFA Dental septodont GAUDENT
pentru cabinete şi laboratoare de tehnică dentară.
Produsele se vînd la preţul importatorului direct - MEDICA M3 SRL Cluj
Pentru comenzi mari şi pentru unităţile de învăţămînt:
IMPORTANTE FACILITĂŢI DE PLATĂ
Firma comercializează teste chimice şi fizice pentru verificarea sterilizării.
S.C. EDENTA S.R.L. Iaşi, str. Sfîntul Lazăr nr. 49 (clădirea Tipografiei Dosoftei) tel. 137114
Program 9⁰⁰-19⁰⁰

MONITORUL DE IAȘI

La Grădinița nr. 8

O grupă de copii va învăța limba persană

Începînd cu luna septembrie, la Grădinița nr. 8, cu orar prelungit, din str. Lascăr Catargi, va funcționa o grupă cu profil de limbă persană. După cum ne-a declarat președintele filialei Iași a Fundației romano-iraniene-italiene "Psychonas", în jur de 30 de copii vor avea ocazia să învețe limba persană și vor fi familiarizați cu obiceiurile persane prin intermediul casetelor video, al unor cărți pentru preșcolari și al altor materiale didactice aduse din Iran. Pentru început, copiii îl vor avea educator pe dr. Kazemi Samad, medic iranian stabilit la Iași, iar cu timpul vor fi aduși absolvenți ai Facultății de Litere, care vor fi specializați în Iran. " Am primit deja aprobările necesare de la Ministerul Învățămîntului și de la Primăria Iași, și am început amenajarea spațiului. Din Iran, vom aduce baza materială necesară realizării acestei grupe de copii. Avem în acest sens sprijinul general al Ambasadei Iraniene și Române", a afirmat psihologul ieșean Viorel Paraschiv. El a mai adăugat că scopul înființării acestei grupe de copii este de a crea viitori specialiști competenți, care să aibă acces la cultura persană, puțin cunoscută în România. **(Silviu LABEȘ)**

Un om de afaceri american:

"Vreau parteneriat pe termen lung"

Ieri, americanul Michael Lang, președintele societății comerciale "Rom Agra Business" S.R.L. din București (societate mixtă româno-americană cu obiect de activitate în domeniul agricol) și reprezentantul firmei americane CASE CORPORATION (firmă specializată în producerea de echipamente agricole și în service pentru utilajele agricole) s-a întîlnit separat cu Dan Gâlea, prefectul județului Iași, și cu Ioan Amihăiesei, președintele Consiliului județean Iași. Discuțiile au avut ca obiect asocierea societății din București cu societăți agricole cu capital de stat sau particular din Iași.

"Nu vreau să fac comerț la Iași. Eu vreau să creez un parteneriat pe termen lung", a declarat Michael Lang. După ce societatea mixtă româno-americană își va prezenta ofertele, Direcția Agricolă Iași va stabili posibilitățile de colaborare ale aceastei firme cu societățile agricole de pe teritoriul județului Iași. **(Mihai GIUBERNEA)**

Dacă-și va respecta promisiunile

Ministerul Cercetării va sprijini activitatea institutelor de profil

"După cinci ani în care ciorba politică ne-a cuprins pe toți, cred că a venit momentul să sprijinim puternic cercetarea românească" - a menționat ieri, profesorul Nicolae Naum, director general în Ministerul Cercetării și Tehnologiei din România. Această declarație a fost făcută în timpul conferinței de presă ce s-a desfășurat la ultimul etaj al hotelului "Unirea" din Iași, organizată pentru a prezenta stadiul colaborării cu Ministerul Federal al Învățămîntului, Științei, Cercetării și Tehnologiei din Germania. Această colaborare are scopul de a înființa la Iași un Centru de transfer tehnologic care să susțină activitatea firmelor de producție ce folosesc tehnologii noi.

Conform afirmațiilor făcute de Dieter Ludwig, unul dintre reprezentanții delegației germane, de la bugetul Germaniei sînt alocate anual 300 milioane mărci pentru susținerea activităților de colaborare cu statele Europei Centrale și de Est. "Interesul nostru este ca România să devină membră cu drepturi depline a Uniunii Europene, dar pentru aceasta este nevoie ca economia românească să cunoască o revigorare și o înnoire puternice. Acest lucru se poate realiza numai prin promovarea noutăților tehnologice" - susține specialistul german. **(Alin TOCAN)**

O primă decizie a Comandamentului pentru prevenirea apariției holerei

Basarabenii nu mai au voie să comercializeze alimente pe piața Iașului

■ *se va înăspri controlul vamal* ■ *RAJAC are obligația să asigure permanent apă rece pentru igienizarea piețelor* ■ *se vor face dese controale în piețele agro-alimentare din Iași* ■ *Spitalul de Boli Infecțioase trebuie să alcătuiască echipe de intervenție pentru situația în care se vor semnala îmbolnăviri de holeră* ■

Ieri, primarul ***Constantin Simirad*** a convocat la Primăria Iași pe membrii Comandamentului pentru prevenirea apariției holerei în municipiul Iași. Din acest comandament fac parte directorii ***R.A. "Apele Române", RAJAC Iași, S.C. "Compiața" S.A., Direcției Sanitare, Direcției Sanitar-Veterinare, Inspectoratului de Poliție Sanitară, Spitalului de Boli Infecțioase Iași*** și ***Inspectoratului Școlar Județean Iași.*** Un rol important în cadrul acestui comandament îl dețin reprezentanții Brigăzii de Grăniceri Iași și Direcției Generale a Vămilor Iași. Deși a fost convocat, ***Mihai Frasin,*** directorul Direcției Sanitare Iași nu a venit, deoarece a participat la o ședință a PDSR, care a avut loc ieri, după cum a afirmat primarul municipiului Iași și reprezentantul Direcției Sanitare Iași.

Pînă în momentul de față, pe raza județului Iași nu s-a înregistrat nici un caz de holeră.

Au apărut, însă, focare de infecție în Republica Moldova, la Ungheni.

În cadrul ședinței de ieri, s-a propus instituirea următoarelor măsuri:

- ***Direcția Generală a Vămilor Iași, împreună cu Brigada de Grăniceri Iași*** va întrerupe comerțul cu alimente de o parte și de cealaltă a Prutului, care face parte din micul trafic de frontieră. Vor trece prin vamă doar alimentele care au certificat de calitate din partea producătorului și a celorlalte instituții împuternicite prin lege.
- ***RAJAC Iași*** va efectua zilnic măsurători pentru testarea calității apei din rîul Prut.

Se impune acest lucru deoarece, la 12 kilometri în amonte de locul în care se captează apa pentru orașul Iași se află stația de deversare a apelor uzate a localității Ungheni. Tot RAJAC va asigura permanent apa rece pentru spălat, în piețele din municipiul Iași;

- ***S.C. "Compiața" S.A.*** va asigura igienizarea piețelor, de cel puțin două ori pe zi;
- La ***Spitalul de Boli Infecțioase*** și la Inspectoratul de Poliție sanitară se vor forma echipe de intervenție, în situația în care vor apărea cazuri de îmbolnăviri de holeră;
- ***Primăria Iași va*** asana în regim de urgență acele zone care sînt considerate insalubre de pe raza municipiului Iași;
- ***Direcția Sanitar-Veterinară*** va efectua controale ale produselor agro-alimentare în piețele municipiului Iași și va confisca toate produsele care nu au certificate medicale și care provin din Republica Moldova;
- ***Direcția Sanitară, Inspectoratul de Poliție Sanitară*** și ***medicii Spitalului de Boli Infecțioase*** vor prezenta normele de prevenire a îmbolnăvirii de holeră, prin intermediul mass-media.

Primarul Constantin Simirad a trimis o adresă către RENEL în care cere ca această regie să reia furnizarea agentului termic pentru ca populația să poată respecta regulile de igienă proprie. ***"În situația apariției holerei, trebuie ca toți locuitorii Iașului să aibă apă caldă, chiar dacă dispozițiile date de conducerea RENEL sînt altele"***, a afirmat Constantin Simirad.

În viitor, ședințele Comandamentului pentru prevenirea holerei vor avea loc numai dacă situația o impune. ***"Anul trecut, nu am avut parte de holeră la Iași. Să sperăm că la fel va și anul acesta"***, a încheiat primarul Constantin Simirad. **(M. GIUBERNEA)**

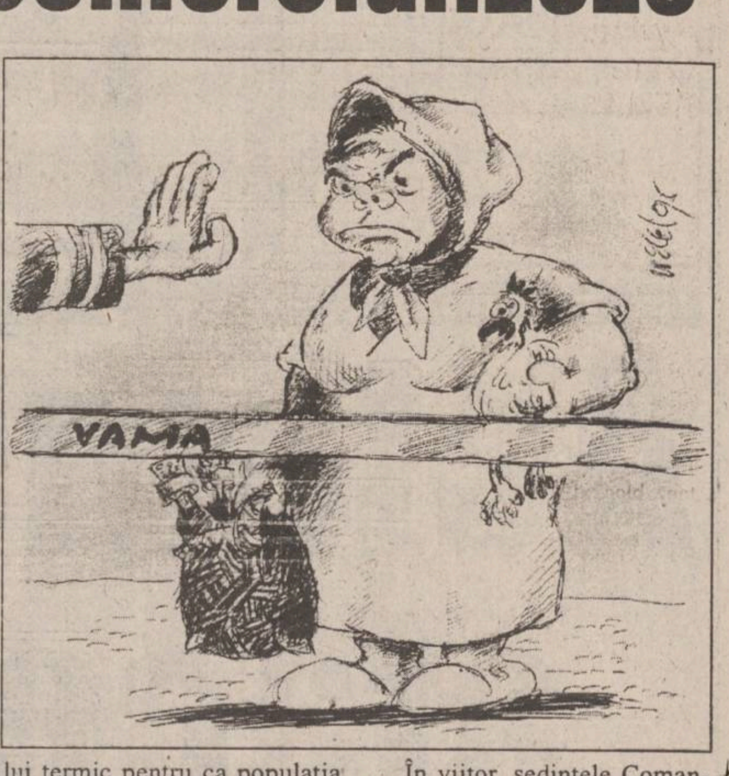

Acțiunea "Centrul de Afaceri Moldova"

■ *interese colosale sînt puse în mișcare pentru a oferi, fără licitație, jumătate de hectar de teren în centrul istoric al Iașului*

(continuare din pagina 1A)

"Raportul de avizare" prevede " asocierea directă" (fără licitație) a Consiliulului Local cu firma ***"INPROIECT"*** în locul "asocierii prin licitație". De asemenea,grupul de consilieri a întocmit un nou caiet de sarcini în care se precizează că partea cu care intră in afacere Consiliul Local este de 628.000 dolari SUA, reprezentînd valoarea celor 4000 de metri pătrați de teren din Centrul Civic. Un al aspect interesant este faptul că în cel de-al doilea caiet de sarcini nu mai este menționată o clauză importantă ce se regăsea în primul caiet, cea referitoare la scrisoarea de garanție bancară. Așadar, ca rezultat al unor manevre de culise, se urmărește evitarea licitației și prezentarea scrisorii de garanție bancară (care reprezintă dovada că firma "INPROIECT" are suficiente resurse financiare pentru a susține finalizarea acestui proiect). Să vedem,însă, cînd și cum s-au făcut aceste manevre.

Un prim indiciu îl poate reprezenta întîlnirea care a avut loc la Prefectură pe data de 10 iulie , cînd a fost pusă în discuție realizarea acestei investiții. La discuții au participat prefectul ***Dan Gâlea*** - în calitate de mediator, jurista Primăriei, ***Lenuța Milatinovici,*** viceprimarul ***Vasile Dumitriu,*** primarul ***Constantin Simirad*** și ***Gheorghe Ionescu,*** patronul firmei "INPROIECT". ***" S-au făcut mari presiuni asupra mea la această întîlnire pentru a accepta asocierea directă cu firma "INPROIECT"*** - a declarat primarul Simirad. Primarul Iașului a mai adăugat că nu va semna nici un act referitor la o asociere de acest gen , pe care o consideră "o afacere dubioasă". Constantin Simirad își motivează afirmațiile prin faptul că s-au făcut tot felul de aranjamente pentru ca firma "INPROIECT" să primească terenul respectiv fără licitație. ***"Cînd mi-a fost prezentat al doilea caiet de sarcini am adăugat pe acel act două condiții: asocierea să se facă în urma unei licitații și ofertanții să prezinte garanții bancare".*** Menționăm că aceste precizări au fost tăiate prin hașurare de către o persoană deocamdată necunoscută iar sub aceste tăieturi apar semnăturile indescifrabile ale celor 12 consilieri locali.

Pe de altă parte, prefectul Dan Gâlea, care s-a arătat favorabil ideii de realizare la Iași a unui Centru de Afaceri, ne-a precizat că nu a intervenit direct în favoarea ofertei firmei "INPROIECT". ***"Eu nu aveam nici o competență în rezolvarea acestei probleme. Cazul este de competența Consiliului Local. Eu am spus doar că ar fi bine ca această investiție să fie realizată cît mai repede posibil. Cu sau fără licitație este problema Consiliului Local"*** - a afirmat prefectul Dan Gâlea.

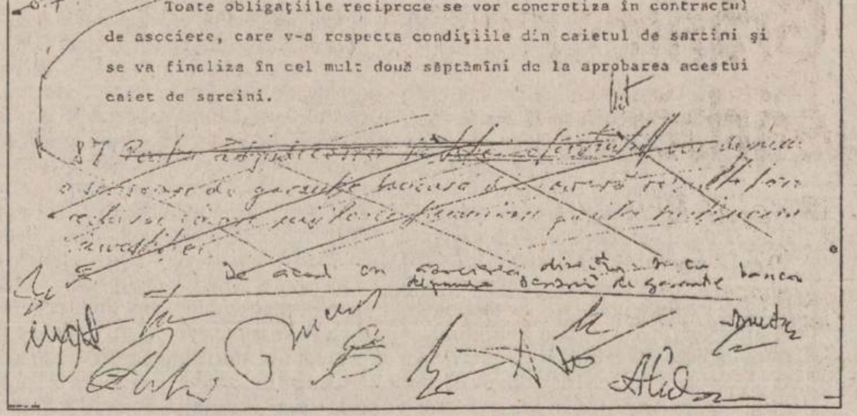

despăgubire corespunzătoare.

8.7 Toate obligațiile reciproce se vor concretiza în contractul de asociere, care v-a respecta condițiile din caietul de sarcini și se va finaliza în cel mult două săptămîni de la aprobarea acestui caiet de sarcini.

87

Facsimil după al doilea caiet de sarcini. Primarul a adăugat un capitol în care se specifică faptul că trebuie să se organizeze licitație, iar cîștigătorul trebuie să prezinte o scrisoare de garanție bancară din care să rezulte că are mijloace financiare să finalizeze construcția. Acest lucru a fost tăiat de cei 12 consilieri care au semnat apoi caietul de sarcini.

"Nu este vorba de deschiderea unei filiale la Iași a World Trade Center"

■ *declară președintele WTC, Napoleon Pop*

Protagonistul principal al acestei afaceri, ***Gheorghe Ionescu,*** a declarat că - referitor la problema licitației - a înaintat Primăriei o adresă prin care solicita asocierea directă cu Consiliul Local, avînd în vedere că el este inițiatorul acestui proiect. Patronul firmei "INPROIECT" s-a arătat decis să iasă din această afacere în cazul în care se va organiza, totuși, o licitație. De altfel, Gheorghe Ionescu ne-a precizat că intenția sa este de a înființa la Iași - prin acest centru de afaceri - o filială a WORLD TRADE CENTER (centru internațional de afaceri cu sediul în New York). Această intenție, însă, este foarte greu de realizat, după cum ne-a precizat președintelle filialei București a WORLD TRADE CENTER, ***Napoleon Pop***: ***"Am avut o discuție cu reprezentantul unei firme particulare din Iași privind principiile unui montaj financiar pe studiul de caz al investiției WORLD TRADE CENTER BUCUREȘTI. Dacă acest investitor va construi un centru de afaceri la Iași sîntem dispuși să colaborăm. Totuși, trebuie să precizez că nu este vorba de deschiderea unei filiale la Iași a WORLD TRADE CENTER."***

În concluzie, deschiderea unui centru de afaceri la Iași este absolut necesară și toată lumea este de acord cu acest lucru. De altfel, "Monitorul" a susținut o amplă campanie de presă pentru realizarea cît mai rapidă a acestui proiect. Totuși, această investiție trebuie făcută cu respectarea legilor. Manevrele de culise descrise mai sus nu fac decît să întîrzie materializarea acestui proiect și ridică serioase semne de întrebare privind bunele intenții ale inițiatorilor și a celor care îi susțin din umbră. Vom reveni asupra acestui subiect în numărul nostru de luni.

Topul celor mai rentabile firme Iași

I. INDUSTRIE (grea)
a. Întreprinderi mari
1. S.C. ANTIBIOTICE S.A. Iași
2. S.C. FORTUS S.A. Iași
3. S.C. REMAR S.A. Pașcani
b. Întreprinderi mijlocii
1. 3P ROMÂNIA S.R.L. Iași
c. Întreprinderi mici
1. S.C. MELCRET S.A. Iași

II. INDUSTRIE (ușoară și alimentară)
a. Întreprinderi mari
1. S.C. COMPANIA DE ÎMBUTELIAT COCA COLA S.A. Iași
2. S.C. ZIMBRU S.A. Iași
b. Întreprinderi mijlocii
1. S.C. TOMIRIS S.A. Iași
c. Întreprinderi mici
1. S.C. ASBEER S.A. Iași
2. S.C. PESCARIS S.A. Iași
3. S.C. CLEOPATRA S.R.L. Iași

III. AGRICULTURĂ
a. Întreprinderi mijlocii
1. S.C. PRODAVIS S.A. Iași
2. S.C. AGROMEC S.A. Popricani
b. Întreprinderi mici
1. S.C. FRUMENTI S.R.L. Podu Iloaiei

IV. CONSTRUCȚII
a. Întreprinderi mijlocii
1. S.C. CONSTRUCȚII FEROVIARE S.A. Iași
b. Întreprinderi mici
1. S.C. INPROIECT S.R.L. Iași
2. S.C. COMPANIA PENTRU CONSTRUCȚII ALEX S.R.L. Iasi
3. S.C. CASA S.R.L. Iași

V. COMERȚ
a. Întreprinderi mari
1. S.C. PECO Iași S.A.
2. S.C. ALIMENTARA S.A.
b. Întreprinderi mijlocii
1. S.C. COMAT S.A. Iași
c. Întreprinderi mici
1. S.C. RODION S.R.L. Iași
2. S.C. ELSES S.R.L. Iași
3. S.C. MURAD S.R.L. Iași

VI. SERVICII
a. Întreprinderi mijlocii
1. S.C. PREDMET S.A. Podu Iloaiei
2. S.C. AUTOTRANSPORT S.A. Iași
b. Întreprinderi mici
1. S.C. TRANSMIXT S.A. Iași
2. S.C. POLI ROM PLUS S.R.L. Iași

Lista firmelor care își fac reclamă în acest număr

Edenta SRL	1A
Direcția de Telecomunicații Iași	4A
Magazinul "Ario"	5A
RATC	4A
Bursa Moldovei Company	1B
Pangran SA	5A
Comtex SA	2A
M&R SRL	1A
Textila SA	5A
Moldova Tricotaje SA	4A
Universitatea Agronomică Iași	5A
Coca Cola Iași	1A
Euro Bit SRL	3A
Institutul European și RTV Europa Nova	5A, 6A, 1B
2R SRL	8A
Schrotter SRL	8A
Complex Turistic Dancu SRL	1A
Latin	8A
Tester Trading	2A
Tropic	2A
Construcții 1 SA	3A
Elvila International	3A
Iași XXI SCA	1B
SAFI	4A
MVD	8A
Alfa Civic	3A
Centrul internațional de limbi moderne Iași	8A
Agenția de Turism AGPI	4B
Multisat	8A
Salvaras Group	1A
Salon Bingo Scala	8A
Maxa	3A
Capital	5A
RAJAC	2A
Guard Security	1A
Alter Ego	1A
PECO SA	4A
Irene International	4B

Vor fi verificate toate tonetele din Iași

"Am dispus ca, începînd de săptămîna viitoare, să fie verificate toate tonetele din Iași, pentru că la un control anterior al gardienilor publici s-a constatat că a crescut din ce în ce mai mult numărul celor care desfac la tonete produse agro-alimentare neambalate. Or, Consiliul municipal Iași a interzis total practicarea comerțului cu produse agro-alimentare neambalate, la tonete, deoarece avem spații special amenajate în acest sens - piețele agro-alimentare ale municipiului Iași. S-a constatat, de asemenea, că în urma practicării acestui tip de comerț, piețele municipiului s-au depopulat. Aceasta deoarece patronii tonetelor cumpără produsele agro-alimentare de la producător, deci de la țăran, și le comercializează la tonetele pe care le-au închiriat de la Primăria Iași", ne-a declarat ieri Vasile Dumitriu, viceprimarul municipiului Iași. Viceprimarul Dumitriu ne-a precizat că, după terminarea acțiunii de control, se vor lua măsuri de sancționare a celor care întreprind acest tip de comerț ambulant. Amenzile sînt cuprinse între 500.000 și 2.000.000 lei. "În aceste cazuri, în funcție de gravitatea faptelor, este posibilă și ridicarea autorizației de închiriere. Așteptăm raportul Corpului Gardienilor Publici și vom dispune o măsură de acest gen la nivelul municipiului Iași", ne-a mai declarat viceprimarul Vasile Dumitriu.

OFERIM
Hîrtie
ambalaj uz general
Hîrtie ambalaj specială
(pentru preparate și carne).
Tel.
116864, 116370

În atenția participanților la concursul grafică-design

Au fost admiși următorii candidați:

OBOROCEANU MANUELA
BOTEZ DORIN
ENACHE BOGDAN
ANDI BUSUIOC

Candidații respinși sînt invitați la sediul din str. Smîrdan nr. 5 pentru a-și ridica mapele de prezentare.

REGIA AUTONOMĂ JUDEȚEANĂ DE APĂ - CANAL IAȘI

rajac
Iași, str. M. Costăchescu nr. 6

Datorită lucrărilor "Deviere conductă Ø500 mm Pod T. Vladimirescu", *programul de distribuție a apei reci în data de 24.07.1995 în zonele Bd. T. Vladimirescu Elena Doamna Ghica Vodă Bucșinescu Smîrdan V. Lupu Splai Bahlui - mal stîng Bd. Chimiei Bd. Metalurgiei Grădinari va fi următorul:*

- **dimineața între orele 5,00 - 9,00;**
- **după amiaza între orele 18,00 - 22,00.**

În zonele CUG - Nicolina programul de distribuție a apei reci va fi următorul:

- **dimineața între orele 5,00 - 10,00;**
- **după amiaza între orele 16,00 - 22,00, cu diminuarea presiunilor.**

Magazinul **"Splendid"** al ***S.C. Comtex SA*** Iași, situat în Centrul Civic, str. A. Panu, vă oferă:
- produse de artizanat: ștergare, mileuri, broderii, ceramică și produse din lemn;
- încălțăminte de sezon din piele produsă de cele mai renumite fabrici din țară;
- confecții pentru bărbați și femei din țesături ușoare cu o croială elegantă pentru orice ocazie;
- lenjerie mătase și bbc pentru copii și adulți;
- ciorapi, mercerie, marochinărie;
- țesături din bbc pentru lenjerie și îmbrăcăminte, stofe, mătăsuri indigene și din import, perdele, pături;
- articole de parfumerie, cosmetice și menaj.

Vizitînd magazinul **"Splendid"** aveți prilejul achiziționării unui cadou original cu specific național precum și tot ceea ce este necesar familiei dumneavoastră.

Vizitați-l și vă veți convinge!

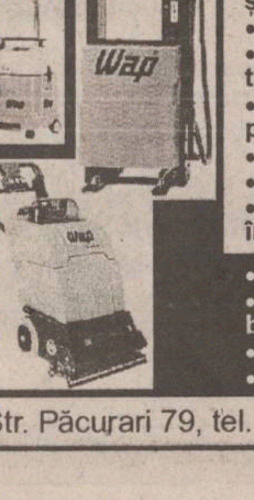

Dacă aștepți de mulți ani o mașină de făcut bani
TROPIC *vă servește*
iar **WAP** *vă îmbogățește*
- **aparate de curățat incinte și automobile**
- **sisteme de aspirare**
- **spălătoare de covoare și tapițerie**
- **aparate de curățat pardoseli**
- **instalații staționare**
- **sisteme de autoservire**
- **agenți de curățare și de întreținere**

- **firmelor de transport**
- **service-uri, stații de benzină,**
- **abatoare, intreprinderi**
- **restaurante, hoteluri**

Str. Păcurari 79, tel. 250330, tel./fax 250329

SC COMTEX SA Iasi
vă invită să vizitați magazinul **BOLERO** situat în str. Gării
care vă oferă
țesături bbc. pentru lenjerie
țesături bbc. diverse imprimeuri
țesături din stofă pentru fuste, pantaloni și rochii
țesături mătase din import pentru ocazii
perdele jaquard
tricouri bbc. pentru copii și adulți
lenjerie bbc. și mătase
costume de baie și slipuri
cămăși și pijamale
ciorapi, articole de mercerie și marochinărie
articole pentru nou-născuți
încălțăminte de sezon pentru copii și adulți
articole cosmetice și de parfumerie
Vizitați-l și va deveni magazinul dumneavoastră preferat !

TESTER
TESTER TRADING
distribuitor unic în județul Iași al produselor
KRAFT JACOBS SUCHARD
vă oferă
produse zaharoase de Brașov la prețul producătorului
ADAOS COMERCIAL 0%
Depozit: Luca Arbore nr. 2
în spatele Centrului de Librării (Moara de Foc), în incinta Laboratorului de Cofetărie Gastrocom
Tel. 032/250559; 250699
Căutăm și importatori pentru Republica Moldova.

MONITORUL DE IAȘI

Promisiune

Prefectul va sprijini integrarea salariaților de la REMAR în cadrul SNCFR

Joi, prefectul județului Iași, Dan Gâlea, a promis că îi va ajuta pe angajații de la S.C. REMAR S.A. din Pașcani să fie incluși și ei, cu drepturi depline, în Legea privind salariații S.N.C.F.R. Promisiunea a fost făcută în fața unei delegații a sindicaliștilor de la REMAR S.A., care s-a deplasat ieri la Prefectura Iași. Pe lîngă revendicarea de a primi statut de angajați ai S.N.C.F.R., membrii delegației au cerut sprijin prefectului județului Iași pentru urgentarea unei anchete pe care o desfășoară, la REMAR S.A., Poliția T.F. Menționăm că, la data de 11 aprilie a.c., muncitorii de la REMAR Pașcani au declanșat o grevă spontană, blocînd liniile de cale ferată din Gara Pașcani timp de două zile. Ei au cerut atunci să fie considerați angajați ai S.N.C.F.R. și să li se acorde facilitățile ce decurg din această calitate. Cu acel prilej s-au produs pagube de milioane lei, care vor fi plătite, conform declarațiilor prefectului Dan Gâlea, de către greviști. **(M.G.)**

Tragic accident de muncă

Vasile Măriuță a murit electrocutat

În data de 17 iulie 1995, Vasile Măriuță, lăcătuș la SC "REMAR" SA Pașcani, a suferit un accident mortal. Împreună cu o echipă de salariați ai firmei, V. Măriuță se afla în delegație la Cluj, pentru a remedia o defecțiune apărută la rezervorul de apă al unui vagon de călători aflat în termen de garanție. Vagonul a fost deplasat de la locul său și oprit pe o linie curentă, în timp ce V. Măriuță se afla în vagon. El a atins cu corpul cablul de alimentare a liniei electrice și a fost electrocurar. Ancheta care va stabili dacă a fost sau nu accident de muncă este în curs de desfășurare. **(L.L.)**

Prin reinterpretarea legilor de asigurări sociale

Nemulțumire a pensionarilor pe caz de boală

Deoarece Secretariatul de Stat pentru Handicapați dispune de un fond limitat pentru plata ajutoarelor lunare și a facilităților acordate persoanelor deficiente, s-a recomandat Comisiilor județene de expertiză să reanalizeze toate dosarele, într-un mod mai exigent. Aceasta a dus în special la excluderea pensionarilor pe caz de boală de la plata facilităților Legii 53/1992 (transport urban gratuit, abonamente RTV și telefonic gratuite etc.), lucru ce a generat mari nemulțumiri în rîndul acestei categorii. Larghețea cu care au fost aplicate legile de protecție socială a dus la o supraîncărcare în evidențele Inspectoratului de Stat Teritorial pentru Handicapați: "La un moment dat aveam în evidență mai mulți pensionari pe caz de boală decît persoane cu ajutor lunar. Dacă anul trecut aveam lunar 150 solicitări de facilități din partea pensionarilor, acum abia dacă avem 60-70", ne-a declarat Dumitru Covrig, inspector-șef al IȘTH. Se preconizează ca, în urma reanalizării acestei situații, numărul celor aflați în evidențe să scadă cu 30%. Cei mai afectați de aceste măsuri, pensionarii cu gradul II de invaliditate, depun zilnic contestații, atît la Comisia de expertiză, cît și la ISTH, considerîndu-se nedreptățiți. Menționăm că, potrivit unor precizări ale Institutului de Expertiză Medicală și Recuperare a capacității de muncă, noțiunea de persoană handicapată exclude pensionarii de invaliditate. Singurul motiv, pentru care aceste precizări nu au fost respectate în Iași, a fost unul umanitar, după cum ne-a precizat dr. Cecilia Macrinici, șefa Comisei de expertizare Iași. **(Dana PAVEL)**

La casa de Copii Bucium

Tabără de vară pentru învățarea limbii engleze

În perioada 23 iulie - 18 august, la Casa de copii Bucium, se organizează o tabără de vară de limba engleză, la inițiativa asociației neguvernamentale "Romanian Orphanage Relief".

La această tabără participă 97 copii, cu vîrste între 9 și 14 ani, instituționalizați la Casa de copii Bucium, acestia fiind, de fapt, copiii de vîrstă școlară care studiază limba engleză. Pentru derularea programelor educative au sosit la această instituție, încă de acum o săptămînă, nouă studenți americani de la Seattle Pacific University, precum și patru profesori de limba engleză din SUA, Anglia și Irlanda. Activitatea de vară a acestora este benevolă, ei experimentînd, cu această ocazie, metode moderne în pedagogie. Copiii vor fi împărțiți în patru grupe. Zilnic, între orele 9,00 - 12,00, ei vor participa la cursurile de engleză prin ascultare, conversație, citire și scriere.

După-amiaza, profesorii, studenții și copiii vor vizita Iașul și vor desfășura diverse alte activități. De asemenea, se vor organiza excursii în nordul Moldovei. De remarcat, că oaspeții străini vor locui în permanență la Casa de copii Bucium, perioadă în care vor conversa cu copiii numai în engleză. **(Gynella PARFENIE)**

În ce privește aprovizionarea cu apă caldă

Jumătate din populația Iașului depinde de decizia unui om aflat la sute de kilometri distanță

■ *numai directorul general al RENEL, Victor Romert, poate dispune reluarea difuzării agentului termic*

Pînă aseară tîrziu, nici unul din factorii de decizie din Iași nu putea da un răspuns convingător la întrebarea: "*Cît va mai fi oprită apa caldă în Iași?*". Așa cum se știe, opt cartiere ieșene (***Frumoasa, CUG, Nicolina, Gară, Centru, Tătărași Nord, Sf. Lazăr***) sînt lipsite la ora actuală de acest serviciu, absolut necesar în aceste zile de caniculă.

Dacă ieri la ora 11,00 a.m., directorul comercial al C.E.T. Iași, Dan Grecu, anunța că în mod sigur cele două magistrale (II și IV) oprite în prezent vor rămîne și în viitor nefuncționale, în jurul orei 13,00, primarul Constantin Simirad a afirmat contrariul: ***"Holera a ajuns în Republica Moldova pînă la Ungheni, adică la cîteva zeci de kilometri de Iași. În această situație limită, în calitatea mea de șef al Comandamentului de combatere a holerei, i-am dat o dispoziție directorului general al C.E.T. Iași, Ioan Mihai, să înceapă de mîine*** (astăzi - n.r.) ***furnizarea agentului termic prin cele două magistrale. Fiind necesar și acceptul directorului general al RENEL București, Victor Romert, i-am adresat și acestuia, prin fax, o solicitare identică***". Reamintim că directorul general al RENEL a interzis conducerii Centralei Electrotermice Iași să redea în funcțiune magistralele oprite atîta vreme cît R.A. "Termoficare" Iași (R.A.T.) nu achită filialei C.E.T. Iași măcar factura pe luna ianuarie, în valoare de 700 milioane lei.

Chiar și în urma apelului adresat de primarul Iașului, contradicțiile între declarații au continuat. După ce directorul Regiei Autonome "Termoficare", Arcadie Dubeț, spera din toată inima, însă fără a se baza pe argumente precise, că furnizarea agentului termic va începe de mîine (astăzi - n.r.), în jurul orei 16,00, dispecerul de serviciu al R.A. "Termoficare" ne-a declarat telefonic că între C.E.T. Iași și R.A.T. nu s-a ajuns totuși la nici o înțelegere. Răspunsul dat a fost: "***Apa caldă va fi oprită în continuare***".

La ora 17,00, confirmarea acestui lucru a venit și de la primarul Constantin Simirad: "***Din păcate, pînă la această oră nu am primit nici un răspuns de la București, nici da, nici nu. Din nefericire, rezolvarea dilemei în care se află jumătate din populația Iașului depinde de un singur om, aflat la sute de kilometri de Iași, Victor Romert***".

La ora 20,00, răspunsul definitiv a fost dat de inginerul de serviciu din C.E.T. Iași, Serghei Ștefanov, care a precizat: "***Dispozițiile clare ale directorului Ioan Mihai au fost să păstrăm instalațiile de abur la rece. Apa caldă va fi deci oprită***". **(Gabriel GACHI)**

Pentru pensionarii ieșeni sînt disponibile 3792 de bilete pentru tratament

■ *veteranii de război și deținuții politici beneficiază de bilete gratuite*

Pentru acest an, Ministerul Muncii și Protecției Sociale a alocat pînă acum pentru județul Iași ***3792 bilete de tratament, la un număr de aproximativ 70.000 de pensionari.*** Biletele sînt repartizate în 28 de stațiuni din întreaga țară și sînt destinate pensionarilor ce vor să se trateze de boli reumatice, ginecologice, cardiovasculare, ORL, etc. În topul stațiunilor cu cele mai multe locuri pentru tratamente, distribuite județului Iași se află Nicolina (515 bilete), Slănic - Moldova (325), Băile Herculane (319), Băile Felix (314), Covasna și Vatra Dornei (308). Biletele se eliberează în ordinea solicitărilor pe bază de cerere și de adeverință medicală. Veteranii de război și deținuții politici beneficiază de bilete gratuite.

"***Acum, în sezon, este o înghesuială fantastică. Mulți pensionari, chiar dacă nu au recomandarea medicului pentru o anumită stațiune vor în alta. Îi înțeleg, au și ei copii, nepoți, care vor să se distreze. Adevărații bolnavi vor veni mai încolo, înspre octombrie. Atunci se va intra într-un mod de lucru normal, fapt imposibil deocamdată.***

Consider că, prin acordarea acestor bilete de tratament, se realizează o adevărată protecție socială pentru pensionari", ne-a declarat Liviu Filipescu, directorul Direcției Muncii și Protecției Sociale Iași. Pentru o perioadă de 18 zile, prețul integral al unui bilet de tratament este cuprins între 280.000 și 374.000 lei. Pensionarii plătesc pe aceste bilete între 25% și 70% din valoarea pensiei lor, deci ***la o pensie medie de 100.000 lei, un pensionar poate plăti cel mult 70.000 lei***, diferența pînă la prețul unui bilet fiind subvenționată de stat. Totuși, în aceste condiții, puțini pensionari din județul Iași, din cauza pensiilor mici își pot permite să plece la tratament. Ca dovadă faptul că ***un anumit număr de bilete de tratament repartizate inițial județului Iași, nu au fost cumpărate și s-au anulat*** sau au fost trimise înapoi către MMPS pentru a fi redistribuite. **(Lucian LEONTE)**

Subprefectul Alexandru Anghel bagă zîzanie între primarul Simirad și deputatul Vasile Lupu

■ *acesta i-a spus primarului că deputatul Vasile Lupu s-a întîlnit în secret cu prefectul și a cerut să-l suspende pe Constantin Simirad din funcție*

Disputa dintre PNȚCD Iași și primarul Constantin Simirad, accentuată după retragerea oficială a sprijinuului politic acordat de această formațiune, a dat prilej lansării unor acuzații din partea ambelor părți. Reamintim că duminică, în cadrul conferinței de presă a PNȚCD Iași, deputatul Vasile Lupu a anunțat retragerea sprijinului politic acordat primarului Simirad, pe motiv că acesta ar fi vinovat de oprirea apei calde la populație, fără diferență între datornici și cei care își achită lunar întreținerea, precum și de situațiile conflictuale create pe marginea aplicării Legii fondului funciar. În replică, primarul Constantin Simirad ne-a declarat că PNȚCD nu i-a acordat niciodată sprijin politic, iar măsura adoptată de deputatul Vasile Lupu a fost motivată subiectiv. Redăm un fragment din declarația primarului Constantin Simirad, publicată în **"Monitorul"** de luni, 17 iulie: ***"... sper să se rezume doar la atît (n.r.-deputatul Vasile Lupu) și să nu treacă la atacuri și mai dure, sub centură, pentru că acest lucru nu este dorit de nimeni. De altfel, domnul Lupu a fost demult la prefect, împreună cu consilierul municipal Traian Rînja, să ceară suspendarea mea atunci cînd nu a fost ales președinte la Convenția Democratică"***.

Publicarea acestei declarații făcute de primarul Constantin Simirad a generat proteste în rîndul țărăniștilor ieșeni. ***"Iată aici avem de-a face cu o minciună sfidătoare, cum că eu și consilierul Traian Rînja am fi cerut prefectului Dan Gâlea suspendarea sa. În mod cert, nu am făcut aceasta niciodată. Apoi, față de afirmațiile cum că nu putem lua ceea ce nu am acordat niciodată, țin să-i reamintesc primarului că, în campania electorală, am umblat în cartierul meu din casă în casă pentru a convinge cetățenii că domnul Constantin Simirad, ca primar al CDR, va rezolva multe din necazurile existente în cartierul unde locuiesc. Nici acum cartierul în care locuiesc nu arată mai bine decît în 1989. Totodată, a opri apa caldă la populație, în plină vară, în condițiile precare de igienă în care trăiește populația acestui oraș, înseamnă a amenința Iașul și țara întreagă cu epidemii ca holera sau alte nenorociri"***, a mai precizat deputatul Vasile Lupu.

Contactat pentru a confirma sau nu afirmațiile făcute de primarul Constantin Simirad cu privire la cererea de suspendare făcută de PNȚCD, prefectul Dan Gâlea ne-a declarat: ***"Deputatul Vasile Lupu nu mi-a făcut niciodată vreo cerere de suspendare a primarului Constantin Simirad, nici verbal, nici în scris"***.

Totuși, se pare că acest conflict are la bază o situație confuză. În urmă cu cîțiva ani, a existat o discuție între deputatul Vasile Lupu și prefectul Dan Gâlea, cu privire la primarul Constantin Simirad. Ca urmare a unor aspecte sesizate de reprezentanții Guvernului, se pare că deputatul Vasile Lupu a afirmat că, dacă acestea se adeveresc, Prefectura să aplice legea, mergînd pînă la suspendarea primarului. În acest context, precizăm poziția primarului Constantin Simirad față de situația creată: ***"Eram la o întîlnire cu prefectul Dan Gâlea cînd subprefectul Alexandru Anghel mi-a spus că deputatul Vasile Lupu a cerut suspendarea mea din funcția de primar. Sigur, am cerut confirmarea prefectului Dan Gâlea, aflat de față la această discuție, însă acesta a zîmbit, fără a spune nimic. În tot acel context mi s-a dat de înțeles că deputatul Vasile Lupu a cerut suspendarea mea. Avînd în vedere afirmnațiile făcute de prefectul Dan Gâlea și de deputatul Vasile Lupu, nu pot decît să mă bucur că zvonurile nu s-au adeverit"***. **(Daniel NIȚOI)**

În imaginea din stînga sus, deputatul Vasile Lupu, în centru, subprefectul Alexandru Anghel și în dreapta, primarul Constantin Simirad

O lovitură pe la spate

Ministerul Învățămîntului nu va mai investi un leu în învățămîntul superior ieșean

■ *această hotărîre a fost adoptată după ce universitățile își făcuseră calcule referitoare la strategie de folosire a investițiilor*

Anul acesta, pentru prima oară după 1990, ***Ministerul Învățămîntului nu va mai aloca universităților din Iași fondul de investiții în lei.*** Această decizie a apărut după ce universitățile din Iași făcuseră deja analiza fondurilor de investiții în lei și în dolari.

Contabila șefă a Universității "Al. I. Cuza", Elena Mitoșeru, ne-a declarat în acest sens: "***De fapt, am rămas numai cu fondul de investiții în dolari pe care universitatea îl deține.***

Ministerul Învățămîntului a acceptat să îl folosim pentru investiții așa cum dorim". Aceeași este situația la toate universitățile din Iași, care astfel au primit o nouă lovitură. Amintim că în condițiile bugetului de austeritate de anul acesta, universităților le sînt acordate cu greu fondurile pentru cheltuielile materiale curente. În ceea ce privește lucrările de consolidare începute cu ani în urmă, la unele clădiri aparținînd universităților, acestea vor trebui să mai aștepte.

Precizăm că, începînd cu 1 august, se va face rectificarea bugetului pentru învățămînt. Deși se speră că această rectificare va însemna o sporire a fondurilor, măsura va viza doar cîteva domenii, cum ar fi cel al burselor pentru studenți. **(S.A.)**

Liviu Maior, ministrul Învățămîntului

Grănicerii de peste Prut nu au venit la sărbătorirea Zilei Grănicerilor Români

■ *șeful Brigăzii de grăniceri Iași este intrigat de acest lucru*

"***Deși avem o bună colaborare cu grănicerii moldoveni, nu înțeleg de ce nu au răspuns la invitația de a veni la sărbătorirea zilei noastre - Ziua Grănicerilor României. N-am primit nici un fel de răspuns din partea lor, dar presupun că ne vom trimite o telegramă de felicitare***", ne-a declarat comandantul Brigăzii de Grăniceri Iași, general-maior Mihai Caliniuc, la simpozionul cu tema "***Instrucția grănicerească și societatea civilă***", organizat ieri, în Sala Henri Coandă a Palatului Culturii din Iași. Lucrările simpozionului au fost susținute de istorici de prestigiu.

Profesorul universitar Gheorghe Buzatu, directorul Centrului de Istorie și Civilizație Europeană, Filiala Iași a conferențiat pe tema "***Geopolitica frontierelor României***", iar profesorul universitar doctor colonel (r) Nicolae Ciobanu despre "***Unele aspecte privind organizația și executarea pazei și apărării frontierei la români din cele mai îndepărtate timpuri pînă în epoca contemporană***". General-maior Mihai Caliniuc a prezentat "***Locul, rolul și misiunile grănicerilor din Moldova în epoca modernă și contemporană***", iar în încheiere prefectul județului Iași, Dan Gâlea, a susținut lucrarea "***Societatea civilă - factor determinant în supravegherea frontierelor României în decursul istoriei***". Au participat la lucrările simpozionului persoane din conducerea administrației locale, dintre care amintim pe primarul orașului Iași, conferențiar doctor Constantin Simirad, precum și cadre superioare din armată, veterani de război, ofițeri rezerviști și comandanți ai unităților militare din Iași. **(Anca ALEXANDRU)**

Leasing

NU AVEȚI BANI pentru un CALCULATOR?

DORIȚI DE MULTĂ VREME UNUL?
Noi vă oferim soluția!

ÎNCHIRIAȚI UN CALCULATOR!

LA SFÎRȘITUL PERIOADEI DE LEASING PUTEȚI DEVENI PROPRIETAR PENTRU NUMAI 14,28% DIN VALOAREA CALCULATORULUI!

Euro BIT srl, str. A. PANU 36, bl. 1B
TEL. 211494

CONSTRUCȚII 1 SA

execută

CONSTRUCȚII CIVILE
CONSTRUCȚII SOCIALE
CONSTRUCȚII AGRICOLE
REPARAȚII,
CONSOLIDĂRI,
RESTAURĂRI

Str. Decebal nr. 1. Tel. 032.23.13.80, fax 032/13.23.09

AFACEREA ANULUI!

Cumpărați acum mașina semiautomată pentru duplicat chei auto și apartamente.
Se cîștigă milioane cu eforturi minime.

În Iași se fac în fiecare zi peste 12.000 de chei!

ALFA CIVIC
Sos. Națională 198, bl. B, sc. A, et. 7, ap. 26
CP 765, CP 3
6600 Iași, România
Tel./Fax (40)-32-137.613

unelte ■ scule ■ dispozitive ■ accesorii ■ aparate electrice ■ instalații ■ adezivi ■ coloranți ■ abrazivi

dacă vreți să cumpărați într-un mod extrem de avantajos

cu plata în rate

televizoare color, frigidere, congelatoare, mașini de spălat

ELVILA international

Expoziție
etajul I al magazinului
SUPERCOPOU
tel. 032/11.22.20, 211014

Depozit: Str. Grăniceri nr. 3-9 (depozite COMAT-in spatele Unității de Grăniceri Manta Roșie)
PROGRAM DEPOZIT: zilnic 9.00-17.00, sîmbăta 9.00-13.00.

AGENȚIA BURSIERĂ NORD-EST

Sîntem interesați în tranzacționarea următoarelor produse:
- grîu
- orz
- orzoaică
(cantități peste 500 to.)
Toate aceste produse trebuie să corespundă condițiilor conform S.T.A.S. în vigoare.

Contactați-ne !!!

Tel. 032-211570, interior 17,22 Fax 032-146363
Iași-6600, Bd. Copou nr. 3

MAXA

✓ Ness "Jacobs" (200 gr.)
- 7.500 lei - en detail
- 6.818 lei - en gros

Prețurile nu includ TVA

✓ Produse "Colgate -Palmolive"

✓ Plante naturale ornamentale

Bd. Poitiers nr. 14, tel. 230446, tel./fax 230445

MONITORUL FINANCIAR

FPP anunță că

Participanții la oferta publică din primăvară întîrzie să-și ridice certificatele de acționar

Cetățenii care au participat la programul de ofertă publică desfășurat în perioada martie-aprilie 1995 își pot ridica certificatele de acționar sau carnetele cu certificate de proprietate pînă la 28 iulie, pentru societățile arondate FPP III Transilvania și FPP V Oltenia, pînă la 4 august pentru FPP I Banat-Crișana și, respectiv, în perioada 24 iulie-11 august pentru FPP IV Muntenia. Surse oficiale din cadrul FPP III Transilvania și FPP I Banat-Crișana au declarat Agenției MEDIAFAX că numărul celor care s-au prezentat pînă în prezent, la filialele Banc Post sau la ghișeele societăților comerciale, pentru a-și ridica certificatele de acționar sau carnetele cu certificate de proprietate este foarte scăzut, una dintre cauze fiind perioada de distribuire a acestora - în plin sezon al concediilor și vacanțelor de vară. Cetățenii care nu se vor prezenta la ghișee în termenul stabilit vor avea posibilitatea să-și ridice certificatele de acționar numai de la sediile societăților comerciale pentru care au subscris. În cazul FPP II Moldova, pentru care perioada de ridicare a documentelor respective a fost 29 mai-24 iunie, cetățenii se mai pot prezenta încă la filialele Fondului, pentru ridicarea acestora.

Trimestrul acesta

Apple Computer Inc. a înregistrat profituri neașteptat de scăzute

Apple Computer Inc. a anunțat joi că profiturile sale din cel de-al treilea trimestru au scăzut cu circa 25%, în ciuda saltului realizat în vînzările de computere Macintosh, relatează REUTER. Astfel, Apple, cu sediul în Cupertino, California, a anunțat că profiturile din cel de-al treilea trimestru al anului fiscal au scăzut la 103 milioane dolari, de la 138,1 milioane dolari, în aceeași perioadă a anului anterior. Profiturile pe acțiune au scăzut la 84 de cenți pe acțiune, în comparație cu 1,16 dolari pe acțiune, anul trecut. Veniturile, totuși, au crescut cu 20%, la 2,57 miliarde dolari, în cel de-al treilea trimestru, de la 2,15 miliarde dolari, cu un an în urmă. Doug van Dorsten, analist la firma Hambrecht&Quist, a afirmat că analiștii estimaseră venituri de 2,65-2,75 miliarde dolari. "Se pare că există unele probleme de execuție, în lansarea noilor produse", a susținut acesta.

Începînd cu 1996

În România se va înființa un Institut de Asigurare

Institutul Internațional de Asigurări (I.I.A.) din Strasbourg intenționează să sprijine societățile de asigurare din România, în vederea înființării unui Institut de Asigurare. În acest sens, au fost prezenți, în perioada 17-20 iulie, la Bucuresti Jean Pierre Baillais, președintele I.I.A. și Paul Brunet, reprezentant pentru România al I.I.A.. În cadrul viitorului Institut de Asigurare se vor organiza cursuri de pregătire profesională în domeniul asigurărilor, a declarat Agenției MEDIAFAX Emil Boldus, presedinte al Uniunii Naționale a Societăților de Asigurare și Reasigurare (UNSAR). În prima etapă, UNSAR va întocmi un raport privind înființarea acestui Institut în România, raport pe care îl va înainta oficial la I.I.A.. Institutul va începe să funcționeze în 1996, iar investiția va fi suportată atît de I.I.A, cît și de UNSAR, a precizat Boldus.

Escrocherie cu plata în rate

Vînzarea foarte avantajoasă, cu plata în rate, a unor produse electrocasnice ridică multe semne de întrebare

■ *15.000 de lei nu au sărăcit pe nimeni, dar pe un escroc îl pot face miliardar*

România a devenit cîmpul de desfășurare al unei bătălii între "tunari". Ţeparii din ziua de azi se dovedesc tot mai insistenți și mai subtili pentru a-și atrage victimele. Reclamele agresive, ale unor firme care promit marea cu sarea, îi determină pe cei grăbiți să "împuște" un chilipir să se arunce în nada întinsă de acești maeștri ai înșelătoriei. Fiecare nouă metodă folosită de urmașii lui Ioan Stoica aduce ceva nou: mai multe argumente, mai bine structurate, mai convingătoare. O firmă oferă mărfuri în rate: televizoare, videocamere, frigidere și mașini de spălat. Toate mărfurile sînt produse de mărci de prestigiu din Germania. Ce poate fi mai frumos? Visul românului de a cumpăra ieftin și, pe deasupra, cu plata în numeroase rate s-a împlinit. Oare? Revista "Capital" se îndoiește de acest lucru. Citiți cu atenție obiecțiile noastre și gîndiți-vă bine înainte de a arunca banii pe fereastră. Chiar merită să dați 15.000 lei pe un obiect pe care, foarte probabil, că nu îl veți obține vreodată?

■ *Prețurile fără egal nu sînt credibile*

Îndoiala noastră se susține pe mai multe semne de întrebare.

O firmă cu un capital social de ***10.000 dolari***, proprietatea unui cetățean străin, se angajează să livreze, în termen de 60 zile, produsele comandate de cetățenii semnatari ai unui contract, ce le-a parvenit prin poștă sau l-au ridicat de la unul din oficiile firmei. Primul semn de întrebare: ***de unde atîtea televizoare, frigidere sau mașini de spălat?*** - în acest moment, firma nu deține vreun spațiu de depozitare și nici vreun transport masiv de astfel de produse nu a intrat în țară pe numele ei.

Al doilea semn de întrebare: ***cum poate o firmă obscură să ofere o sumedenie de produse cu plata în 36 de rate lunare (trei ani)?*** - nici o altă firmă din România nu își permite, în acest moment, să vîndă produse în mai mult de 12 rate lunare, fie că este vorba de autoturisme, mobilă, televizoare fie aparatură electrocasnică. Argumentul comerciantilor este clar: ***nimeni nu își poate asuma riscul să vîndă în rate pe un termen prea lung, atît timp cît leul se află încă în plin proces de devalorizare.*** În trei ani se pot schimba legi, guverne și regimuri politice, nu doar cursul leu/marcă.

Al treilea semn de întrebare: prețurile, fără egal, nu sînt credibile - ***firma nu poate avea statut de reprezentanță pe piața românească pentru produsele pe care le oferă spre vînzare.*** În România, există deja distribuitori exclusivi pentru mărcile respective. Deci, ***aceste produse nu pot intra în țară la prețuri de achiziție mai mici decît ale importatorilor autorizați***. Ar mai exista o posibilitate: firma să cumpere pe credit de la un alt distribuitor din Europa. Dar cine ar credita cu milioane de dolari o firmă cu un capital social de 19.500.000 lei (echivalentul a 10.000 dolari)?

Sînt multe întrebări pe care doar simpla parcurgere a contractului ar trebui să îl determine pe cumpărător să stea în cumpănă, înainte de a plăti avansul de doar 15.000 lei. Ce comerciant din lume ar oferi atîtea avantaje, fără să se asigure că nu va fi înșelat? ***Cine oferă o marfă doar pe baza datelor dintr-un buletin de identitate și a unei semnături?!***

■ *Marile cacealmale sînt dovedite prea tîrziu*

Trebuie să fii escroc sau nebun pentru a oferi produse de sute de milioane lei, fără nici o garanție din partea cumpărătorului.

Încercarea ziaristului de a demonstra din start ceea ce ar putea fi o escrocherie se lovește de inexistența "corpului delict".

Deocamdată, sutele de cetățeni care au depus în contul firmei 15.000 lei mai au un termen de 60 zile pînă se vor convinge că au dat banii pe un vis irealizabil. Istoria Caritasului ne-a învățat că marile escrocherii sînt dovedite doar cînd este prea tîrziu. Omul nostru pe care l-am vizat în acest material-avertisment este, cu siguranță, mult mai pragmatic decît Ioan Stoica.

Poți să devii milionar mult mai simplu. În varianta omului zilei ***este suficient să aduni de la o sută de mii de persoane cîte 15.000 lei.*** Pentru a-ți asigura retragerea fără să stîrnești panică, oferi cîteva zeci de televizoare cumpărate din capitalul social al firmei. Eventual, forțezi un pic nota și mai cheltuiești cîteva milioane și din avansurile încasate, livrînd alte televizoare timp de cîteva luni. În final, cînd consideri că ți-ai făcut suma, dispari...Dar, Ioan Stoica nu a avut pașaport străin. **(George Vulcănescu - text preluat cu acordul redacției din revista "Capital" nr.27 (134))**

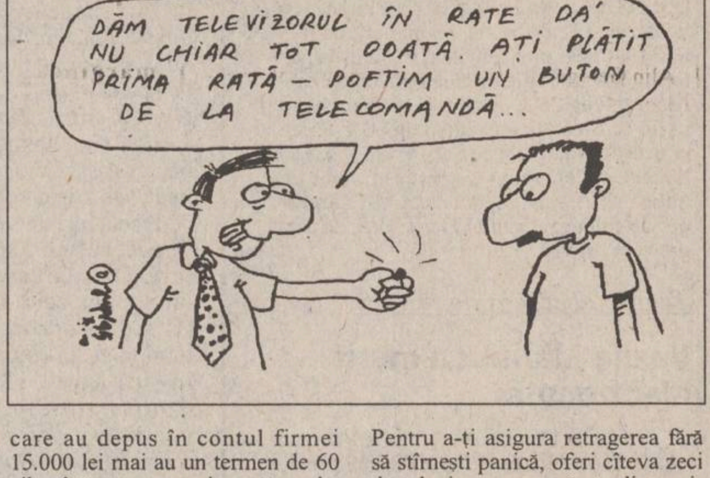
DĂM TELEVIZORUL ÎN RATE DA' NU CHIAR TOT ODATĂ. AȚI PLĂTIT PRIMA RATĂ — POFTIM UN BUTON DE LA TELECOMANDĂ...

A fost deschisă o nouă fabrică de preparate din carne la Iași

■ *patronii acestei firme se aprovizionează cu carne din import, deoarece prețul acesteia este mai mic decît cel al cărnii produsă în România*

După aproximativ doi ani de activitate de import-export și comerț, firma mixtă româno-austriacă "M&R" S.R.L., din Iași, a deschis oficial, ieri, o minifabrică de preparate din carne. Noul producător de preparate din carne a investit în această activitate circa un miliard lei, pentru utilaje și amenajarea spațiului de producție - spațiu care a fost închiriat printr-un contract de asociere pe cinci ani cu firma PESCARIS S.A.

Cei doi asociați ai firmei "M&R" S.R.L. - ing. Maria Mihalcea și Richard Frey, din Austria - își propun ca, ***în primele două luni de activitate, fabrica să producă circa 5-6 tone/zi preparate din carne*** de diverse sortimente, cu care să testeze preferințele cumpărătorilor.

Lucrînd cu circa 40 de salariați, în două schimburi, după o tehnologie austriacă și germană, conducerea firmei intenționează să-și desfacă produsele, în principal în Iași - prin magazinul propriu și în sistem en-gros societăților interesate -, precum și în județele Neamț, Bacău și Suceava. Remarcăm un fapt interesant: ***firma "M&R" S.R.L. se aprovizionează, în prezent, cu carne din import (Austria), datorită faptului că, cel puțin în această perioadă, prețurile de la import sînt sub nivelul celor de la intern.*** **(Mihaela BREZEANU)**

■ FOC DE AVERTISMENT ■

Schimbare de situație în procesul "pizza"

Mihai Moraru (41 ani), din Iași este trimis în judecată pentru tentativă de omor supra soției sale, Janeta Moraru. Reamintim că fapta s-a petrecut pe 16 decembrie 1994. În rechizitoriul întocmit de Parchetul de pe lîngă Tribunalul Iași se arată că în ziua respectivă, cei doi soți au consumat cîtiva litri de vin în compania familiei surorii Janetei Moraru. După plecarea acestora, între cei doi soți a apărut o stare conflictuală legată de faptul că femeia a refuzat să-și lase soțul să porționeze o tavă cu pizza. Astfel că Mihai Moraru a smuls cuțitul din mîna soției sale și i l-a înfipt în abdomen. După ce la termenul anterior inculpatul și victima și-au schimbat radical declarațiile date în fața organelor de urmărire penală, la termenul de ieri a fost rîndul celor doi copii, martori la întreaga întîmplare, să-i acuze pe procurori că nu au notat cu exactitate ce au declarat ei la vremea respectivă. Ambii copii, în vîrstă de 15, respectiv 18 ani, au susținut varianta cea nouă a mamei lor, și anume, că, de fapt ea și-a înfipt singură cuțitul pe care Mihai Moraru îl ținea în mînă, și că din rană n-a curs nici o picătură de sînge. Multiplele inadvertențe din declarațiile celor doi copii, audiați separat, l-au făcut pe judecător să afirme că, probabil, familia încearcă să-l scoată nevinovat pe inculpatul Mihai Moraru. Următorul termen a fost fixat pentru 28 septembrie.

Un accident de mașină și unul de căruță

La data de 18 iulie a.c., pe raza județului Iași au avut loc două accidente de circulație. În jurul orei 16,30, în comuna Deleni, Costache Gavril (44 ani) din Botoșani, conducînd autoturismul 2 - BT - 916 l-a accidentat grav pe minorul Florin Chefu (7 ani), din localitate, care s-a angajat în traversarea șoselei, fără să se asigure. La ora 12,00, Ioan Zbera (66 ani), din comuna Dagîța, a legat caii înhămați la o căruță de gardul din apropierea clădirii gării din localitate. La un moment dat, caii s-au speriat și au fugit. În goana lor, au doborît o femeie ce se întorcea de la cîmp. Maria Răileanu (40 de ani) se află acum internată în spital, cu traumatisme toracice.

Cadavru identificat

A fost identificat cadavrul tînărului care a fost spulberat, duminică seara, în apropierea barierei de la Ţigarete, de către trenul cursă de persoane Botoșani - Iași. Identificarea a fost îngreuiată de faptul că cetățeanul nu avea asupra sa nici un act personal. În cele din urmă s-a stabilit că este vorba de Cătălin Alexandru (28 ani), angajat al Companiei "Coca-Cola". **(Gynella PARFENIE)**

Un accident stupid

■ *un tînăr în vîrstă de 27 de ani și-a fracturat coloana vertebrală încercînd un plonjon spectaculos în apa rîului Bîrlad*

Încercînd să cîștige admirația fetelor care îl însoțeau, Cristian B. (27 ani), a plonjat spectaculos în apa rîului Bîrlad. Rezultatul gestului său a fost "***fractură de coloană cervicală cu secționarea măduvei, tetraplegie*** (paralizia tuturor membrelor), ***tulburări de respirație***", toate aceste afecțiuni oferindu-i șanse minime de supraviețuire. Accidentul a avut loc duminică dimineață, în prezența mai multor tineri care au asistat neputincioși la drama prietenului lor.

Încălzit de soare, dar și de berea consumată nu cu mult timp înainte, Cristian a decis să se răcorească în apa rîului Bîrlad, pe malul căruia făcuse pînă atunci plajă. Bun înotător, Cristian s-a gîndit să le uimească pe fete cu o săritură artistică deosebită. Ceea ce nu a știut, însă, tînărul a fost faptul că în acel loc apa avea doar un metru adîncime. La impactul cu fundul rîului, secționarea măduvei coloanei în zona cervicală a fost aproape instantanee. Probabil că în cazul în care prietenii săi nu s-ar fi aflat în preajmă, Cristian s-ar fi înecat, deoarece mîinile și picioarele îi paralizaseră. A fost scos imediat din apele rîului și transportat de urgență la Spitalul de Neurochirurgie din Iași, unde a fost internat la secția de terapie intensivă. Medicul care îl îngrijește, dr. Constantin Tetraru, directorul spitalului, ne-a declarat că este rezervat, în a da un pronostic în ce privește șansele de supraviețuire ale lui Cristian.

Asemena cazuri sînt extrem de grave, existînd pericolul unei asfixii determinate de secționarea măduvei cervicale. Dacă pacientul supraviețuiește în următoarele două săptămîni, șansele sale cresc. Ţinînd însă cont de starea în care se află, îmi este foarte greu să fiu optimist" - a mai precizat dr. Constantin Tetraru. **(Nicolae MANOLIU)**

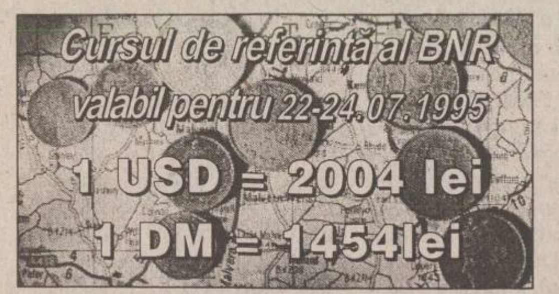
Cursul de referință al BNR
valabil pentru 22-24.07.1995
1 USD = 2004 lei
1 DM = 1454lei

Cursul de schimb al principalelor valute valabil pentru data de 22.07.1995

Casele de schimb valutar	Dolar SUA		Marca germană	
	C	V	C	V
Banca Agricolă (tel. 112627)	2050	2100	1425	1475
Banca Română pentru Dezvoltare (tel. 211340)	2015	2049	1461	1485
Banca Dacia Felix (tel. 145125)	2020	2085	1420	1485
Credit Bank (tel. 117591)	2015	2055	1440	1460
Banca Română de Comerț Exterior (tel. 211738)	2004	2050	1457,71	1473,65
Casa de schimb "Edmond" (tel. 115309)	2020	2085	1430	1500
Casa de schimb "Decisive" (tel.112385)	2040	2080	1440	1485
Casa de schimb "Higeco" (tel. 112035)	2030	2075	1440	1480
Casa de schimb "ACR" (tel. 112345)	2040	2095	1440	1495
Bankcoop (te. 211236)	2010	2080	1450	1490

sc **MOLDOVA TRICOTAJE** SA Iași

angajează cu probă de lucru

- 1 tinichigiu auto
- 1 electrician auto
- 2 vulcanizatori
- 1 instalator autorizat gaze
- 1 tinichigiu
- 4 zidari

Relații suplimentare la serviciul personal-salarizare al societății, **telefon 137655 interior 143**.

sc **MOLDOVA TRICOTAJE** SA Iași

angajează urgent

4 (patru) economiști

* Relații suplimentare la serviciul personal-salarizare al societății, **telefon 137655 interior 143**.

SAFI SA

SOCIETATEA DE ASISTENȚĂ FINANCIARĂ ȘI INVESTIȚII
FINANCIAL SERVICES AND INVESTMENT COMPANY

Sunați acum la telefon 117596

● FONDUL MUTUAL AL OAMENILOR DE AFACERI

Datele la zi valabile începînd de **LUNI, 24 iulie 1995.**

Număr C.I. în circulație:

tip A: 186.278 tip B: 305.864 tip C: 1.473.140

Activul net: 217.722,8 milioane lei

Creșterea valorii C.I.

● față de 1.01.1995	**64,0%**
● față de săptămîna anterioară	**1,29%**
● în ultima lună	**6,6%**
● anuală (estimări)	**110%**

Valoarea la zi a certificatelor de Investitor (C.I.):

tip A: 487.200 lei - la răscumpărare
tip B: 121.800 lei - la răscumpărare
tip C: 60.900 lei - la vînzare

● FONDUL PRIVAT DE ACUMULARE ȘI PENSII

deschis atît persoanelor în activitate, cît și pensionarilor

Casa Modei (mezanin) Telefon 117596

Zilnic, între orele 9,00-18,00 (sîmbătă, duminică închis)

Biroul SAFI Iași practică comision diferențiat

Începînd cu data de 26.06.1995, în scopul creșterii operativității în relațiile cu clienții, s-a modificat sistemul răscumpărării Certificatelor de Investitor, astfel:

1. Cererile de retragere se primesc **numai în zilele de luni** ale fiecărei săptămîni, între orele 9^{00}-16^{00}.

2. Sumele cuvenite investitorilor, aferente cererilor de retragere primite se plătesc în ziua de **vineri a aceleiași săptămîni**, de la casieria Băncii Dacia Felix.

DIRECȚIA DE TELECOMUNICAȚII IAȘI

STIMAȚI ABONAȚI

De multă vreme ne dorim

o nouă carte de telefon.

Pentru ca aceasta să realizeze o informare corectă, vă rugăm ca în perioada **17.07.1995 - 30.09.1995** să vă prezentați la unul din oficiile telefonice din orașul Iași cu următoarele documente:

- buletin de identitate

- contract locuință

Vă informăm că în intervalul 17-30 ale fiecărei luni vă puteți adresa la toate oficiile , iar între 1-17 la oficiile: Lăpușneanu, Tătărași, Podul Roș, Copou.

Vă comunicăm că la plata facturii septembrie trebuie să vă prezentați cu talonul ce vi se va elibera în urma verificărilor.

Cei ce doresc înscrierea unor informații suplimentare în cartea de telefon, precum și la serviciul 931, sînt rugați să depună cerere. Tariful pe cuvînt este de 1500 lei și se acceptă maxim 3 cuvinte.

REGIA AUTONOMĂ DE TRANSPORT ÎN COMUN IAȘI

RATC Iași anunță publicului călător că începînd cu data de 19 iulie 1995 se desființează categoria de controlori de bilete colaboratori.

Controalele în mijloacfele de transport în comun vor fi făcute de personalul RATC autorizat special pentru această activitate.

Controlorii autorizați au obligația de a se legitima la cererea publicului călător cu legitimația de serviciu vizată la zi cît și cu ecusonul RATC.

Călătorii frauduloși vor fi legitimați și li se va întocmi invitație la sediul RATC unde vor plăti astfel:

- **3.000 lei - dacă plătesc în termen de 48 ore de la săvîrșirea contravenției;**
- **5.000 lei - dacă plătesc după expirarea termenului de 48 ore de la săvîrșirea contravenției;**
- **10.000 lei - dacă a început urmărirea de către Direcția Finanțelor Publice Iași.**

Controlorilor RATC li se interzice să primescă bani de la călătorii frauduloși.

Plata amenzii se va face numai la sediul RATC din str. Silvestru nr. 5, între orele 6,00 - 22,00.

Împotriva procesului-verbal de constatare a contravenției se poate face plîngere în termen de 15 zile de la data comunicării acestuia, la sediul RATC Iași.

S.C. **PECO IAȘI** S.A.
str. Zugravi 24
telefon 032/142780; telefax 032/210013

face apel la beneficiarii tradiționali, cei potențiali și cumpărătorii din stații, în vederea întăririi vechilor relații și statornicirea altora noi, luîndu-se ca bază gama de mărfuri și servicii ce pot fi oferite în prezent, printre care:

- produse petroliere de producție internă și din import, cu livrare en-gross (prin depozite) și en-detail (prin stații) garantate calitativ (cu verificarea zilnică de către Laboratorul C.T.C., odată cu refacerea stocurilor la stații și renunțarea la sursele de aprovizionare care nu asigură o calitate corespunzătoare);
- piese și accesorii auto din producția internă și import, livrabile prin toate stațiile "PECO" din județ;
- servicii de spălare auto prin stația din Păcurari, la prețuri convenabile și calitate ireproșabilă;
- servicii de reparații auto și vulcanizare prin stația Răducăneni;
- servicii de cazare la complexul de pe lîngă stația Răducăneni;
- servicii de analiză fizico-chimică și determinarea cifrei octanice la produse petroliere;
- servicii de curățire și calibrare rezervoare pentru produse petroliere.

Se reamintește rețeaua de desfacere:

1. Depozite:
   Pașcani - Str. Vatra nr. 92
   Iași - Șos. Națională nr. 2
   Hîrlău - Str. N. Iorga nr. 57
   Rediu - Com. Răuseni
2. Stații "PECO" din Iași:
   Stația nr. 7 - Aurel Vlaicu
   Stația nr. 8 - Copou
   Stația nr. 9 - Crișan
   Stația nr. 10 - Bașceauș
   Stația nr. 11 - Dacia
   Stația nr. 12 - Păcurari
   Stația nr. 13 - Bucium
3. Stația "PECO" - Pașcani
4. Stația "PECO" - Tg. Frumos
5. Stația "PECO" - Hîrlău

Se precizează:

Prețul practicat la livrările prin Depozite este mai mic decît cel de la stații, pentru toate produsele comercializate.

Sîmbăta și duminica stațiile nr. 7 Aurel Vlaicu, nr. 8 Copou, nr. 10 Bașceauș și nr. 11. Dacia vor lucra în regim normal.

MONITORUL INTERN

"Taxiurile" parlamentare fac victime

O mașină a Parlamentului a fost implicată într-un accident soldat cu moartea a două persoane

Un autoturism aparținînd Parlamentului României - Biroul Deputaților Bîrlad, județul Vaslui a fost implicat joi, în apropierea comunei Dumbrăveni, județul Vrancea, într-un grav accident rutier, soldat cu moartea a două persoane, informează IGP. Autoturismul marca Dacia 1310, cu numărul de înmatriculare VS-01-MEF era condus de Paraschiv Nelu Sorin, de 30 de ani, șofer la Primăria Municipiului Bîrlad. Acesta se deplasa la București, pentru a-l aduce pe deputatul Marin Grigore. Profitînd de această ocazie, conducătorul auto i-a luat în mașină pe Chiriac Niculina, de 45 de ani, și pe Budușeanu Alin George, de 1 an și 8 luni, rude ale sale, pentru a-i transporta în Capitală. În dreptul comunei Dumbrăveni, la un viraj mașina a fost acroșată de un autoturism condus de Danciu Niculina de 27 de ani, din județul Vaslui. Autovehiculul Parlamentului a părăsit carosabilul pe partea stîngă și s-a izbit de un copac. În urma impactului violent, rudele lui Paraschiv au murit pe loc, iar mașina a fost distrusă în proporție de 70%. Autoturismul de Vrancea a suferit doar avarii în partea stîngă față. Polițiștii sosiți la locul accidentului au stabilit că sînt vinovați ambii conducători auto care nu s-au asigurat la intrarea în curbă și au condus cu viteză excesivă.

Abia la toamnă

Conferința Națională a PDSR va decide în problema participării parlamentarilor partidului în AGA și CA

O decizie privind participarea parlamentarilor PDSR în Adunările Generale ale Acționarilor și în Consiliile de Administrație ale Societăților Comerciale va fi luată la Conferința Națională a PDSR din toamnă, a afirmat, joi, președintele partidului, Oliviu Gherman. Această problemă nu va face obiectul unei hotărîri a Delegației Permanente sau a Biroului Executiv Central al partidului, a completat Gherman. Decizia în privința participării parlamentarilor PDSR în AGA și CA se dorește un răspuns al partidului de guvernămînt la criticile formulate pe această temă de către președintele Ion Iliescu, în mesajul adresat, săptămîna trecută, Consiliului Național al PDSR. Președintele Iliescu a criticat dur votul senatorilor PDSR în favoarea participării parlamentarilor în AGA și CA. Este posibil ca o decizie de partid, în sensul celor indicate de președintele țării, să infirme o altă decizie, parlamentară, exprimată prin votul la Statutul senatorului și deputatului, care menținea participarea parlamentarilor în AGA și CA.

Tot mai multe cereri împotriva legii imobilelor trecute abuziv în proprietatea statului

Și UMRL i-a cerut președintelui Iliescu să respingă Legea caselor naționalizate

Uniunea Mondială a Românilor Liberi (UMRL) s-a adresat președintelui Ion Iliescu, încă de la sfîrșitul lunii aprilie, solicitîndu-i să trimită Parlamentului spre reexaminare Legea caselor naționalizate, a anunțat, vineri, Doru Novacovici, președintele UMRL. Această lege nu este conform Constituției României, iar președintele ar trebui ca, în virtutea articolului 77, alineat 2 din Constituție, să ceară reexaminarea ei, a spus liderul UMRL, adăugînd că "în forma ei actuală, legea nu are un caracter juridic, ci unul politic și cu o astfel de lege România nu se poate spune că este un stat de drept". UMRL nu a primit, însă, nici un răspuns la scrisoarea adresată președintelui. Demersuri asemănătoare, în sensul nepromulgării Legii caselor naționalizate de către președintele Ion Iliescu, au fost făcute de către partidele din opoziție (cu excepția PD) după ce Parlamentul s-a pronunțat difinitiv asupra legii, în luna iunie. La rîndul ei, Curtea Constituțională, sesizată de PNȚCD și PL'93, a reacționat și a trimis legea către Parlament, pe motiv de neconstituționalitate a două articole. Totuși, articolele ce trebuie rediscutate în Camerele legislative nu fac parte dintre cele importante, care reglementează regimul proprietății asupra caselor naționalizate.

"Cererea Ungariei ca în tratat să fie introdusă cu orice preț Recomandarea 1201 reprezintă un fix al jocului diplomatic unguresc"

■ *interviu cu Florin Rădulescu-Botică, senator PDSR și președintele delegației Parlamentului României pe lîngă Consiliul Europei*

- În urmă cu două zile s-a încheiat o nouă rundă de negocieri la nivel de miniștri de Externe pe marginea Tratatului româno-ungar, dar fără a se realiza un acord concret. Mai mult chiar, după sosirea la Budapesta, Laszlo Kovacs, ministrul ungar al Afacerilor Externe, a dat de înțeles că, la nivel diplomatic, problema tratatului politic de bază cu România nu mai reprezintă o prioritate. Ce comentarii puteți face pe marginea acestei declarații a șefului diplomației ungare?

- Nu se poate spune că tratatul politic de bază este mai important pentru România decît pentru Ungaria. Ambele state sînt interesate de finalizarea și perfectarea lui. Dar nu e vorba de interese românești mai mari și de interese unguresti mai mici. E important că Laszlo Kovacs a relevat relațiile bilaterale. Asemenea evoluții fundamentale vor conduce la perfectarea tratatului. Dar, acest tratat nu trebuie să fie rodul unei curse, al unor condiții defavorabile și nu trebuie să conțină ambiguități de ordin juridic. Cererea Ungariei ca în tratat să fie introdusă cu orice preț Recomandarea 1201 reprezintă un fix al jocului diplomatic unguresc. În ceea ce privește această recomandare, este nevoie de o percepție exactă a sensului ei, stabilită de ambele părți. Aceasta deoarece, articolele 11 și 12, care stipulează drepturi colective, statut special și autonomie teritorială pe criterii etnice, generează confuzii. Europa refuză drepturile colective pentru minorități și autonomia teritorială pe criterii etnice.

Această tensiune este generată de acțiunile extremiste ale unor lideri UDMR care, sub "umbrela" numită "Recomandarea 1201" vor să creeze în România un ministat al maghiarilor. Nouă, la nivelul Consiliului Europei, ni se cere să respectăm Constituția. La nivelul verigilor puterii de stat, acest lucru s-a făcut.

- Avînd în vedere faptul că, în cadrul acestei runde de negocieri, partea română a prezentat două variante de compromis - includerea în tratat a Recomandării 1201 cu excepția articolelor 11 și 12, respectiv, sensul exact al recomandării să fie explicat într-un document separat -, cum explicați neacceptarea lor de către partea ungară?

- În această etapă a negocierilor, partea română a făcut tot ceea ce se putea face. A înregistrat maximum de elasticitate. Noi așteptăm un recul - de pe această poziție - al părții ungare.

- Deoarece încheierea de tratate politice de bază constituie una dintre condițiile impuse statelor candidate la aderarea în structurile euro-atlantice, cînd preconizați că România și Ungaria vor putea semna un asemenea tratat?

- Nu pot da termene. Dar, rămîn un optimist. Avînd în vedere această stare de vecinătate dată de istorie, relațiile care se dezvoltă, cred că într-un timp nu îndelungat, vor contribui la perfectarea tratatului. Esențială este încheierea unui tratat ratificabil de ambele Parlamente și care să respecte voința marii majorități.

Regretabil este faptul că anumite centre de putere, extremiste, transformă problema minorităților în problemă de presiune politică. Astfel, sînt aduse în față lucruri neesențiale, al căror fundament îl constituie minciuna și dezinformarea, ignorîndu-se, de exemplu, posibila ridicare a unui zid economic în locul cortinei de fier.

- În ceea ce privește centrele de putere la care v-ați referit, includeți aici și acțiunile UDMR?

- Includ tot ceea ce înseamnă extremism. **(A consemnat Monica TOMA)**

Tratatul bilateral cu România nu mai constituie o prioritate a politicii Budapestei

***Laszlo Kovacs* (foto)**, ministrul ungar al Afacerilor Externe, a declarat joi, la întoarcerea sa de la București, că de acum înainte, la nivel diplomatic, accentul în raporturile româno-ungare nu va mai fi pus pe existența sau nu a tratatului politic de bază.

De asemenea, șeful diplomației ungare a subliniat faptul că discuțiile purtate cu omologul său român, ***Teodor Meleșcanu***, nu au condus la un acord concret în ceea ce privește includerea în tratat a documentelor internaționale referitoare la statutul minorităților: Recomandarea 1201 a Consiliului Europei; Declarația Adunării Generale a Organizației Națiunilor Unite din 1992 și documentele de la Copenhaga ale Conferinței pentru Securitate și Cooperare în Europa.

"Noi dorim ca aceste documente să devină principii determinante ale tratatului cu România" - a ținut să menționeze Kovacs.

Deoarece pe parcursul negocierilor, partea română a susținut faptul că documentele menționate au numai valoare politică, nu și juridică, partea ungară a încercat să diversifice relațiile cu România în domenii precum economie, învățămînt, cultură, comunicații și transport, comerț, mediu înconjurător. **(M. TOMA)**

Guvernul supraveghează prețurile de desfacere a produselor din carne

Secretarul de stat ***Ion Honcescu***, șeful Departamentului de Control al Guvernului, a prezentat ieri Executivului un raport asupra controlului efectuat de departamentul său, în colaborare cu Ministerul de Finanțe și cu Poliția, privind negocierea și practicarea prețurilor la carne și produse din carne. Controlul, desfășurat în perioada 15-20 iulie, a relevat practicarea unor prețuri cu amănuntul exagerat de mari la societățile private comparativ cu cele de stat (prețuri superioare cu 11-37%), aprovizionarea insuficientă cu sortimente de carne ieftină, prețuri de livrare diferite la aceleași preparate etc. În urma controlului s-au făcut renegocieri de prețuri în societățile comerciale, s-au aplicat amenzi în valoare de 130,2 milioane lei și s-a confiscat marfă în valoare de 182 milioane lei.

În privința Legii învățămîntului

Convenția democratică este de partea coaliției guvernamentale

Întrunit ieri la București, Comitetul Executiv al CDR a adoptat un comunicat în care critică Declarația în 12 puncte a UDMR, referitoare la Legea învățămîntului. Declarația politică a Comitetului Executiv al CDR este un avertisment la adresa UDMR și a altor forțe politice, în general. Conform CDR, acțiunile UDMR creează impresia unei stări de criză gravă din punct de vedere etnic ***"ca și cum România s-ar afla în prag de război civil"***.

Președintele CDR, ***Emil Constantinescu***, apreciază că de fapt criza economică și socială este transferată în aria naționalistă. Din acest punct de vedere, vina aparține, conform opiniei lui Emil Constantinescu, și guvernului Văcăroiu, care, sprijinit de forțe politice extremiste, creează imaginea unei țări lipsite de credibilitate pe plan extern. ***"Miza jocurilor politice care încep să se facă acum sînt date nu atît de Legea învățămîntului, cît de Tratatul româno-ungar și de competiția est-europeană de integrare în structurile euroatlantice. Noi atragem atenția că nu trebuie să ne lăsăm antrenați în această isterie ultranaționalistă care poate să aibă incalculabile și foarte grave urmări pentru toată lumea"***, a declarat ieri Emil Constantinescu postului de radio BBC. El mai atrăgea atenția UDMR-ului că ***"tentativele sale de izolare a României în plan internațional pot avea consecința nedorită a izolării minorității maghiare în interiorul țării"***

Emil Constantinescu a mai adăugat că Legea învățămîntului se încadrează în normele europene privind dreptul la educație a minorităților naționale.

Pe de altă parte, CDR se va opune prin toate mijloacele oricărei tentative a puterii de a aduce atingere drepturilor omului ***"așa cum s-a mai întîmplat"***, folosindu-se tocmai de acest moment tensionat.

Emil Constantinescu a redactat scrisori de clasificare pe care le va trimite la domiciliul șefilor de grupuri europarlamentare înrudite politic cu partidele membre ale CDR. **(Pavel LUCESCU)**

Pentru a dovedi că nu a fost informator al Securității

Vadim l-a adus pe Iulian Vlad la conferința de presă a PRM

■ *Vadim a anunțat că, dacă se confirmă că el a fost informator, își dă demisia din funcția de președinte al PRM și din funcțiile de parlamentar*

Corneliu Vadim Tudor* (foto)** l-a adus, vineri, la conferința de presă a PRM, pe fostul șef al Securității, gen. col. ***Iulian Vlad, pentru a proba că liderul PRM nu a fost informator al Securității. Vadim Tudor și Iulian Vlad au avut un dialog destul de confuz, liderul PRM intenționînd să obțină un răspuns ferm al fostului șef al Securității. Conform declarației sale din conferința de presă, Iulian Vlad nu a știut scopul pentru care a fost invitat, reproșîndu-i, chiar, la un moment dat, lui Vadim Tudor, că după eliberarea sa din închisoare pe motiv de boală, acesta l-a respins cu cuvintele: ***"Nu vreau să vorbesc cu dumneata!"***.

Iulian Vlad a afirmat, la început, că Vadim Tudor a fost informator al Securității, din proprie inițiativă, ca orice bun român, așa cum ar fi fost toți cei 22 de milioane de români ai țării. Presat de Vadim, Iulian Vlad a evitat un timp să răspundă, afirmînd, pînă la urmă, că nu deține probe și nici o informație care să ateste că președintele PRM a fost informator al Securității. Vadim Tudor a anunțat că, dacă se confirmă că el a fost informator, își dă demisia din funcția de președinte al PRM și din funcțiile de parlamentar, la care fostul șef al Securității a răspuns categoric că nu poate să afirme acest lucru.

Prezența lui Iulian Vlad a fost aplaudată îndelung de numeroșii membri și simpatizanți ai PRM prezenți în sală, fostul șef al Securității mulțumind lui Vadim Tudor pentru susținerea de care au beneficiat cei închiși după 1989 din motive politice. Vadim Tudor a informat că i-a solicitat și directorului SRI, ***Virgil Măgureanu***, să răspundă public dacă are cunoștință de colaborarea sa cu fosta Securitate. Măgureanu a refuzat să dea un răspuns oficial în numele SRI, pe motiv că ar fi "lipsit de relevanță", susține Vadim, însă l-a asigurat că SRI nu deține nici un fel de probe care să ateste acuzațiile aduse liderului PRM și nici vreun angajament scris al acestuia.

Președintele PRM s-a arătat nemulțumit de refuzul lui Măgureanu, subliniind că, pentru Corneliu Coposu, acesta a dat un răspuns oficial, atunci cînd a fost acuzat în același fel. Aceste declarații au fost prezentate de Vadim Tudor în urma acuzelor pe care i le-a adus SPP, potrivit cărora ar fi fost informator al Securității și că, la săptămînalul pe care îl conduce, lucrează foști ofițeri de Securitate. Vadim Tudor a susținut că el însuși a fost ascultat și i s-au făcut note informative, timp de 12 ani, de către fosta Securitate.

Liderul PRM și-a prezentat în conferința de presă propriul dosar de la Securitate, susținînd că a făcut rost de el, contra cost, în 1991, de la foști lucrători ai instituției, care au luat dosare după revoluție. Singurele legături pe care le-a avut au fost caracterizate de Vadim ca fiind oficiale și neoficiale, în afara structurilor informative ale Securității, care au constat în proteste față de unele decizii politice dinainte de 1989.

S.C. PANGRAN S.A.
Calea Chișinăului 33
achiziționează
grîu pentru panificație, la prețul de 240 lei/kg,
cu următorii indici de calitate:
- greutate hectolitrică - minim 75 kg
- umiditate - maxim 15%
- corpuri străine - 3%
- gluten umed - minim 26%
- deformare gluten - maxim 15%
- să nu fie atacat de boli și dăunători
- nu se admite infestare cu dăunători vii
- se suportă cheltuieli de transport funcție de distanță, între 3 - 10 lei/kg.

SC TEXTILA SA Iași
Șos. Ștefan cel Mare și Sfînt nr. 4 (Tîrgușor Copou)
angajează
1 strungar
1 rectificator
1 electrician automatist, autovehicule etc.
Solicitanții se vor prezenta miercuri, 26.07.1995, ora 10,30, la sediul societății. Relații la tel. 144810

UNIVERSITATEA AGRONOMICĂ IAȘI
încadrează prin concurs un
LABORANT
Candidatul trebuie să îndeplinească următoarele condiții:
- absolvent al liceului agricol
- bărbat cu stagiul militar satisfăcut
Relații la disciplina de Agrochimie a Universității, tel. 140798, int. 188.

INSTITUTUL EUROPEAN PENTRU COOPERARE CULTURAL ȘTIINȚIFICĂ IAȘI
str. Cronicar Mustea nr. 17
6600, Iași
tel. 032/127311
fax. 032/ 230197
Institutul European Iași dispune de o tipografie modernă cu posibilitate de tipar clasic și offset și de o dotare cu tehnică de calcul specifică activităților de editare, grafică și reclamă computerizate.
Serviciile oferite de Institutul European Iași prin departamentele de profil sînt:
- grafică publicitară
- imprimare tipografică (formulare tipizate, etichete pentru ambalaje individuale și colective în 1-6 culori, autocolante, prospecte, pliante și mape publicitare, cataloage de produse, calendare, broșuri, cărți, ecusoane și alte tipărituri plastificate pînă la format A3 etc).

Leasing
NU AVEȚI BANI pentru un CALCULATOR?
DORIȚI DE MULTĂ VREME UNUL?
Noi vă oferim soluția!
ÎNCHIRIAȚI UN CALCULATOR!
LA SFÎRȘITUL PERIOADEI DE LEASING PUTEȚI DEVENI PROPRIETAR PENTRU NUMAI 14,28% DIN VALOAREA CALCULATORULUI!
Euro BIT srl, str. A. PANU 36, bl. 1B
TEL. 211494 ·

A apărut nr. 28/20 iulie 1995, al revistei
Capital
SUPLIMENT LEGISLATIV
RULETA VERDE
Săptămînal economic și financiar
○ Licitație la vîrf în industria publicității
Reclama pentru privatizarea în masă va fi finanțată de guvernul german și PHARE
○ Mircea Coșea: "Am intrat în politică pentru că am ghinionul să trăiesc în tranziție"
Ministrul reformei consideră că urgentarea privatizării este vitală pentru România, chiar dacă privatizarea nu va rezolva toate problemele
○ Reședințe de vară pentru clasa mijlocie
Căsuțele din lemn sînt o alternativă pentru cei care nu-și pot construi vile de vacanță
○ Ștrandurile au devenit un pericol public
Din 12 ștranduri existente în București, 11 nu au avizul sanitar de funcționare
○ Privatizarea se află în impas
Programul de privatizare în masă reduce viteza procesului

BB/AC
BUSINESS TO BUSINESS advertising company
Societate specializată
INSCRIPȚIONĂM
PIXURI
Culori și forme deosebite
Calitate excepțională
Telefon
230060, 144776,
dl. Adrian Rusu

EDITORIAL

Despărțirea de Uniunea Europeană (2)

Alexandru LĂZESCU

La Bruxelles, participanții veniți din țările Europei de Vest la seminar au curtat cu insistență delegația rusă. Deloc surpinzător, dacă luăm în calcul faptul că Moscova deține 45% din suprafața forestieră mondială, materia primă de bază pentru industria de hîrtie. În ciuda Ceceniei sau Transnistriei, comunitatea occidentală nu poate ignora piața Rusiei și imensele ei resurse naturale. După cum nimeni nu-și poate permite să facă abstracție de potențialul militar impresionant al Kremlinului.

În ceea ce privește scopul strategic al României de integrare în structurile euro-atlantice, aproape toată suflarea politică românească se declară de acord. Numai că puterea face în așa fel încît parcă ar urmări exact contrariul. Faptul că, în general, oficialitățile române lasă o impresie proastă în cadrul întîlnirilor internaționale a devenit un loc comun.

Aceeași imagine proastă a României este percepută de către comunitatea de afaceri occidentală. Hotelul Intercontinental din București, cîștigat în urma unei licitații cel puțin discutabile de către George Păunescu, un apropiat al președintelui Iliescu, în fața renumitului concern hotelier american Marriott, a pus și mai mult gaz peste foc. Argumentul ridicol pe care comisia care a condus licitația l-a invocat a fost că partea română "a prezentat un plan de afaceri puțin mai solid". În acest timp autoritățile române se întreabă de ce investitorii din Europa de Vest evită să vină în România.

Aceeași diferență enormă între vorbe și fapte este evidentă și în cazul privatizării în masă. Procesul a fost blocat o bună bucată de vreme, întrucît partidele politice aflate la putere au susținut că fac tot posibilul ca privatizarea să se desfășoare cît mai echitabil posibil. Simultan cu aceste generoase declarații politice ale PDSR și aliaților săi, ginerele unuia dintre frații Ceaușescu, și el foarte apropiat al puterii actuale, a cumpărat recent aproape 20.000 de certificate de proprietate emise în timpul guvernării Roman, pentru a obține controlul asupra fabricii de becuri din Fieni. Avînd acces aproape nelimitat la informații și la resurse, rețeaua de influență din cercurile puterii pune mîna bucată cu bucată pe toate intreprinderile potențial profitabile, aflate majoritatea în domeniul producției bunurilor de larg consum. Evident nu se înghesuie nimeni să cumpere intreprinderi constructoare de mașini.

Cei care dețin în prezent puterea nu iau prea mult în considerare opiniile oamenilor de afaceri și diplomaților din occident atunci cînd se află în joc interese economice sau politice majore. Cazul "Intercontinental" este doar cel mai spectaculos exemplu. Vor urma și altele și ne putem aștepta ca PDSR să acționeze din ce în ce mai dur. Una dintre consecințe este și aceea că șansele României de aderare la NATO și la Comunitatea Europeană devin pe zi ce trece tot mai slabe.

Un număr important de poziții-cheie administrative sînt ocupate de mediocrități. Dacă cineva ar avea curiozitatea să compare membrii executivului din timpul guvernării Roman și Stolojan cu cei de acum, ar descoperi că oamenii tineri, dinamici, cultivați, de atunci, mulți dintre ei vorbind fluent una sau două limbi străine, au dispărut. Le-au luat locul funcționari mediocri și docili. De altfel, situația s-a generalizat. La toate nivelurile oamenii de caracter au fost nevoiți să plece pentru a nu fi nevoiți să se prostituieze. Astfel, PDSR și aliații săi au reușit să se instaleze în multe funcții publice strategice, începînd cu pozițiile cheie din guvern și ministere, pînă la funcții mărunte din administrația locală, o adevărată armată de anti-reformiști. O armată ușor de controlat și manipulat, gata să ajute prin orice mijloace coaliția guvernamentală să cîștige următoarele alegeri, numai pentru a-și păstra pozițiile. S-a ajuns în acest fel ca principalele nivele de decizie să fie dominate de mediocrități sau de oportuniști.

Se mai poate face? Greu de spus, dar în orice caz fenomenul de "curățare" va fi de lungă durată. Iar dacă coaliția guvernamentală actuală va cîștiga și următoarele alegeri e posibil să nu apucăm prea curînd adevăratele schimbări. ■

TV EUROPA NOVA
canal 54

Sîmbătă, 22 iulie, ora 21⁰⁰

FILM

Pianul

producție SUA
cu: Holly Hunter, Harvey Keitel, Sam Neill
regia: Jane Campion

CAFEAUA DE DIMINEAȚĂ

Vom avea la Iași un centru școlar pentru elevii superdotați?

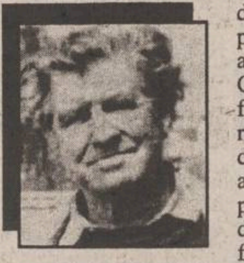

Aurel LEON

După cum se știe, în zilele de 5-12 iulie a.c. a avut loc la Iași o reuniune, intitulată "Euro-summit pentru promovarea talentelor".

Organizatori au fost "Asociația română pentru asistență psihopedagogică și socială a copiilor și tinerilor cu aptitudini înalte" denumită pe scurt "Ro-talent", Catedra de Științe ale Educației de la Universitatea "Al.I.Cuza" și Inspectoratul școlar al județului Iași. Au contribuit sub variate forme Consiliul Județean Iași, Prefectura județului Iași, Mitropolia Moldovei și Bucovinei, Episcopia Romano-catolică, Fundația "Principesa Olga M. Sturdza", Complexul Național Muzeal "Moldova" Iași, Centrul de Studii Românești și alte instituții și organizații.

La Euro-summit au luat parte tineri între 15 și 18 ani din România și din țările vecine - Ucraina, în mod special Bucovina de Nord, din R. Moldova. Au fost prezenți 45 de tineri, dintre care aproape 30 au fost de peste hotare. Genericul "Euro-summit-ului" a fost toleranța ca expresie a relațiilor interumane, cadrul social de formare a tinerilor în general și a celor cu aptitudini înalte în mod particular. Scopul propus a fost pe deplin realizat în variantele manifestări la care tinerii, cît și profesorii care i-au însoțit, au luat parte.

Au fost organizate vizite, care au început cu Universitatea "Alexandru Ioan Cuza", municipiul Iași, în mod deosebit Complexul Muzeal "Moldova" de la Palatul Culturii, dar și alte monumente ale culturii. S-a mers apoi într-o excursie în zona de munte, cu opriri la mănăstirile din județul Neamț. Vizita de încheiere s-a desfășurat la "Muzeul Agriculturii Moldovei" organizat în cadrul Liceului agricol "Mihail Kogălniceanu" din Miroslava.

Au fost organizate concerte și expoziții de pictură, la care au luat parte copii talentați din județele României sau din țările vecine, alături de tineri de la Liceul de artă "Octav Băncilă" și de la Academia de Artă "George Enescu".

Numeroase dezbateri au fost organizate fie pe secțiuni (workshop-urui), fie în plenare. Tematica acestora a fost foarte variată. De exemplu, luni 10 iulie, au fost dezbătute "Aspectele toleranței" temă în care și-au adus contribuții de mare preț prof. univ. dr. I. Todirașcu, prof., univ. dr. I. Grigoraș, G. Diener, dr. Kurt Treaptow, dr. Carmen Crețu.

La un alt workshop, organizat pentru educatori și specialiști în psihopedagogia aptitudinilor înalte, a fost dezbătută tema "formarea și consacrarea talentelor".

Contribuții de excepțională valoare și-au adus prof. dr. George Văideanu care a prezentat referatul "Educația internațională, bază obiectivă pentru formarea tinerilor cu aptitudini înalte", dr. Manuela Da Silva, director al Centrului portughez pentru creativitate, invenție și leadership de la Lisabona, care a prezentat forme și modalități de cultivare a aptitudinilor înalte.

Lucrările secțiunii s-au finalizat cu o "masă rotundă" la care au fost inițieri de proiecte de colaborare în cercetarea științifică și practică educațională în domeniul tinerilor cu aptitudini înalte. Au fost prezenți cercetători științifici, președinți ai O.N.G.-urilor cu obiective în promovarea talentelor, profesori din învățămîntul universitar și preuniversitar, părinți.

S-a constatat că învățămîntul public nu poate crea cadrul optim pentru valoarea totală a potențialului copiilor și tinerilor cu aptitudini înalte. O asemenea concluzie este valabilă nu numai pentru România, ci cam peste tot în lume. Ori viitorul fiecărei țări și al cooperării internaționale depinde într-o măsură remarcabilă tocmai de potențialul copiilor și tinerilor cu aptitudini înalte din strategiile folosite pentru valorizarea potențialului acestei categorii de oameni.

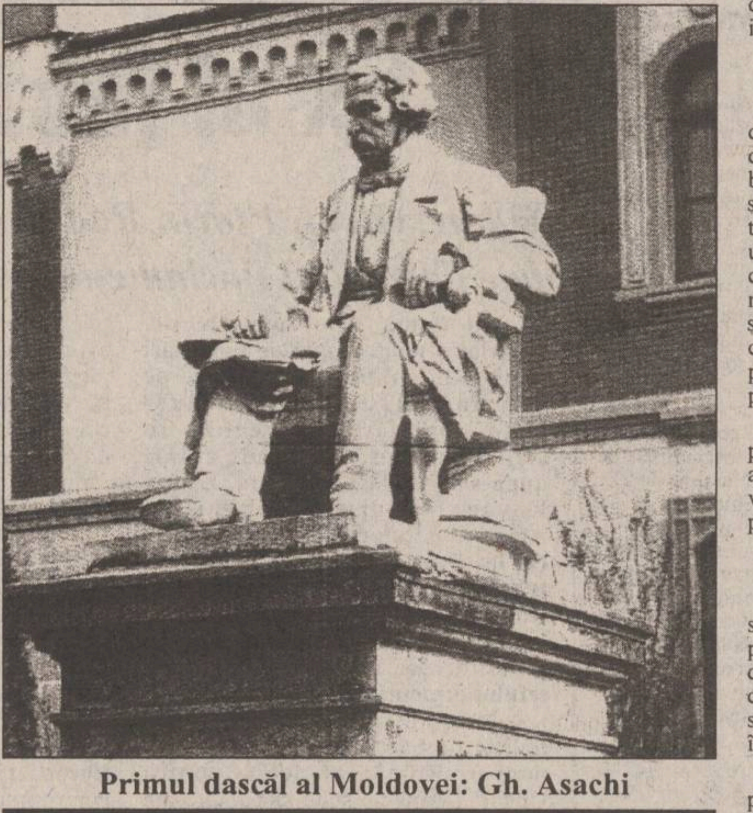

Primul dascăl al Moldovei: Gh. Asachi

Copiii și tinerii cu aptitudini înalte prezintă necesități educaționale specifice. O astfel de concluzie a fost consemnată și de recomandarea 1248 din iulie a.t. a Adunării Parlamentare a Consiliului Europei. De aici concluzia că trebuie găsite strategii care să corespundă unor asemenea necesități. S-a făcut observație că în lume, inclusiv în România, se investesc de citeva zeci de ani mai multe mijloace pentru copiii și tinerii handicapați decît pentru cei cu aptitudini înalte. Dar, prin antiteză, s-a apreciat că societatea care va investi cel puțin aceleași eforturi pentru copii cu aptitudini înalte își va asigura resurse inepuizabile de progres.

Propunerea Fundației "Principesa Olga M. Sturdza" din Iași, de a fi creată o structură de învățămînt în care să fie instruiți și educați pe bază de programe speciale copiii și tinerii cu aptitudini înalte, a trezit un viu interes. O asemenea unitate de învățămînt poate oferi coordonate elastice pentru cele mai variate strategii de instrucție și educație a copiilor superdotați, care să garanteze dezvoltarea lor pînă la limitele maxime ale potențialului de care dispun.

Țara, statul care va înțelege primul astfel de necesități și va acționa în consecință va trezi la viață rezerve nebănuite ale potențialului social.

Noua lege a învățămîntului deschide perspective învățămîntului pentru copii superdotați. Articolul 10, al. 4, prevede că pot fi constituite unități de învățămînt speciale pentru elevii capabili de performanțe sau clase speciale în cadrul unității de învățămînt public.

Soluția prevăzută nu rezolvă problema satisfacerii necesităților specifice copiilor cu aptitudini înalte. Pentru acești copii sînt necesare strategii speciale, care să permită valorizarea maximală a potențialului educațional al fiecăruia. Crearea unor unități de învățămînt mixte - de stat și particulare.- constituie o cale deosebit de promițătoare. ■

CAPETE DE RÎND

Scipius Africanul pe strada Lăpușneanu

Nichita DANILOV

A venit vacanța și numărul politicienilor pe milimetru pătrat a scăzut la o cotă alarmantă. După ce-au transpirat din plin votînd legi peste legi, parlamentarii au plecat la mare să-și tăbăcească pielea în valuri. Atît lucru meritau și ei, săracii. Umbli prin tot Bucureștiul și nu dai peste picior de politician. A rămas doar bietul Văcăroiu să bea votcă de unul singur și tot de unul singur să conducă patria prin ordonanțe. Se pare însă că la "săniuță" a renunțat, căci e pe cale s-o scumpească. Ca tot omul avut, apelează la votcă de import sau, poate cine știe, bea votcă "Ceaușescu", pînă i se umflă nările ca la un bivol și-o ia la hăisa, hăulind prin Casa Poporului. La Cotroceni a rămas doar zîmbetul din președinte. Acest zîmbet este însă destul de consistent, astfel că pe domnii parlamentari, aducîndu-și aminte de el, îi trec sudorile. Zîmbetul colindă Bucureștiul, cînd într-o limuzină neagră străjuit de două coloane de motocicliști, cînd fără limuzină, însoțit de o parte și de alta de două coloane de mașini, tot negre. Zîmbetului prezidențial îi place al naibii să bată aiurea capitala. Nu se lasă dus de la Cotroceni nici cu arcanul.

Din cînd în cînd, zîmbetul prezidențial și votca Văcăroiu se întîlnesc în secret în camera de protocol, la o cafeluță și-o țigară.

Așezat picior peste picior și scoțînd mici rotocoale de fum ce se preling șăgalnic pe pereți, zîmbetul îi spune premierului: "Ai grijă cum îți duci nările la televiziune, că nu de alta, dar se cunoaște".

Politicienii au dispărut nu numai din capitală, dar și din provincie. Trei zile în șir am străbătut în lung și în lat tîrgul: nici urmă de parlamentari. Am întîlnit, ce-i drept, doi-trei consilieri municipali, în treacăt l-am văzut chiar și pe consilierul Tudose pescuind o groază de pește din Bahlui. Tocmai ridica o cizmă ruptă de sub pod.

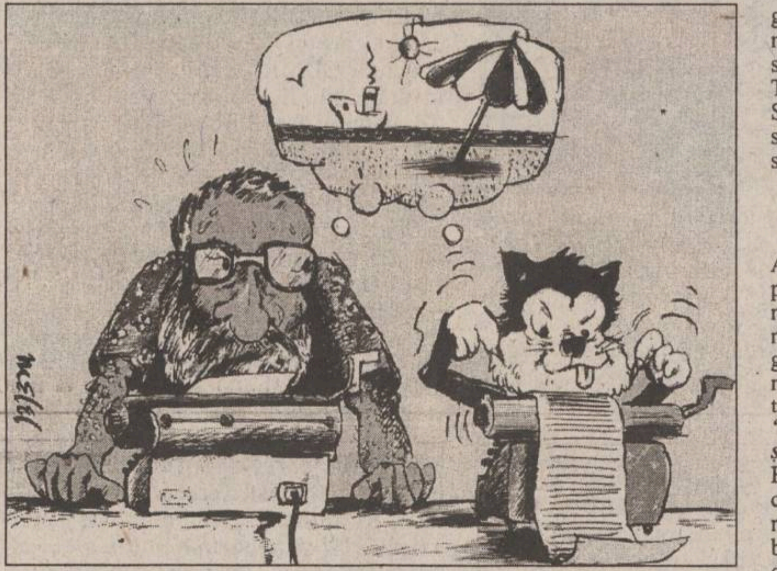

Privindu-l din tramvaiul 5, mi-am zis: "Iată ce înseamnă să fii consilier municipal!"

M-am dus și la 24:Ore să-l caut pe Solcanu. Am dat la o parte draperia grea, de pluș, descrisă în ***"Unghiul de tragere"***, un pic mai la dreapta, dar în loc de Solcanu, l-am descoperit pe Val Condurache, care tocmai își făcea bagajele, pregătindu-se să plece în vacanță.

Pe un scaun înalt, verde, prevăzut cu șurub, aproape de plafon, stătea cocoțat motanul Scipius Africanul, care miaună de zor, arătîndu-și în acest mod dezaprobarea. Publicistul Val se afla-n dilemă: să-l ia sau să nu-l ia pe domnul Scipius cu el pe litoral?! Cu un ochi tulbure și autocritic, privea din cînd în cînd înspre tavan. Coșulețul de răchită împodobit cu pănglicuțe roz se afla între telefon și mașina de scris, gata pregătit de drum. Motanului i-ar fi plăcut într-un fel să schimbe atmosfera. Se săturase pînă peste cap să vadă noua stradă Lupușneanu, unde singurul lucru mai interesant era pisica Afrodita ce dormea tolănită lîngă samovarul prăfuit în vitrina ***"Galeriilor Anticariat"***, acoperită de muște și de scrum. Nici măcar imaginea scuterului ***"Honda"*** nu-l mai încînta. Cît despre portretele lui Eminescu pe jumătate prăfuite de moloz, acestea îl iritau peste măsură. Prea erau făcute după același calapod, semănînd din cale afară cu anticarul, care din cînd în cînd ieșea afară să le admire, dîndu-și părul peste cap și luînd o poziție meditativă. În locul lui, Scipius Africanul ar fi preferat să contemple din balcon un șoarece de bibliotecă. Amintirea cochetei stațiuni de pe litoral îi trezea în constiință nostalgice amintiri, în care se amestecau valurile mării, scoicile, nisipul, gardul vilei prezidențiale, foșnetul pinilor bătuți de vînt, mirosul de alge, cu mingile colorate și sînii cu sfîrcurile tari ce împodobeau de la un capăt în altul plaja din Neptun. Coșulețul de răchită însă îi crea repulsii. Nici călătoria cu trenul nu se anunța prea agreabilă. În compartiment căldură mare, fum de țigară, pocnetul de roți și voci stridente. Apoi pe Scipius îl apăsa și datoria. În fond, nu era nici deputat, nici senator, ca să-și permită să-și petreacă vacanțele la mare, ci doar un simplu motan, știa să bată la mașină. Faptul că de la o bucată de vreme visa consilieri municipali nu-i dădea dreptul să-și permită un astfel de lux. Consilierii mișunau prin toate găurile conștiinței lui, făcîndu-l să miorlăie înspăimîntător prin somn și să se cațere pe pereți de atîta teamă. Totuși, pe undeva, în forul său intim, Scipius visa să ajungă el însuși consilier municipal, dorind astfel să scape de obsesie.

Deocamdată însă s-ar fi mulțumit să fie lăsat în pace să bată la mașină. Africanul își făcuse în capul său un plan: cînd trenul se va pune în mișcare, o va șterge din compartiment și se va întoarce acasă. Aici va găsi suficientă liniște, ca să poată medita și scrie articole în voie, transformînd încetul cu încetul ***"Unghiul de tragere"*** în ***"Gaură de șoarece"***, sau ***"Ochiul de pisică"***. Faptul că anul trecut pe debarcaderul prezidențial văzuse o pisică neagră într-un superb costum de baie mov, pe care-l dezbrăca înainte de-a se arunca în valurile înspumate ale mării în amurg, nu-l făcu să renunțe nici o clipă la planul său. Scipius deja avea la activ 32 de articole publicate sub pseudonim, dar acum, fiind plecat stăpînul în vacanță, se gîndea că se va putea desfășura în voie. "Am să stau și am să scriu, ba chiar voi face și politică și-am să-l scutesc pe Val de muncă. E obosit, prea obosit. Îl voi lăsa să se odihnească. De altfel visul de luni, asta fie vorba între noi, tot eu l-am comis. Condurache e un tip logic și rațional, cum credeți că ar fi avut un vis atît de întortocheat?!"

Între timp, dezlipindu-și ochiul sagace din tavan, publicistul Val Condurache luă o hotărîre decisivă. Îl va lua pe Scipius Africanul la Neptun. Motanul nu trebuia lăsat de capul lui. Publicistul vedea în față concurența. "Visul meu, își spuse, e previzibil și rațional. Africanul însă are vise insolite, care descrise pot face multă vîlvă. Și în plus, visează de o bucată de timp doar consilieri municipali. Mai bine să se delecteze cu pisica neagră tolănită pe plaja prezidențială, căreia îi stă atît bine costumul de baie mov. Imaginea aceasta, ca și altele, o să-l dea gata pe motan". ■

UNGHIUL DE TRAGERE

Sechelele gîndirii totalitare

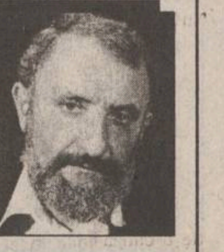

Val CONDURACHE

Profesioniștii care s-au aflat în structurile de putere înainte de 1989, nu numai cei din serviciile secrete, ci și consilierii prezidențiali ori guvernamentali ceva mai obscuri, au rămas cu două grave sechele, pe care voluntar sau involuntar le transferă, aflîndu-se în aceleași structuri, mecanismului politic democratic. Prima din ele derivă dintr-un complex de superioritate: structurile comuniste au impus peste tot în lume modelul liderului providențial. Și el și cei care îl înconjurau în cercuri politice concentrice, profitînd de monopolul informației, se constituiau într-o "castă" de inițiați.

Și chiar dacă mințile active cu adevărat erau puține la număr, întreaga castă considera că privilegiul de care dispune (și privilegiul este, ce-i drept, considerabil) o îndreptățește la dispreț. De aici a derivat și caracterul paternalist al dictaturii de tip comunist. Chiar dacă nu erau întotdeauna bănuite de colaborare cu serviciile secrete străine, persoanele aflate în contact cu străinii erau filate pentru a fi "protejate". Am pus ghilimelele pentru a marca și nota de ironie. Dincolo de ironie, observația conține și o doză de adevăr. Cazul istoricului Ungureanu e semnificativ: în ce mă privește sînt convins că propunerea de colaborare care i s-a făcut a venit și din convingerea serviciilor secrete române că un intelectual tînăr nu e capabil de abilitate politică și nu are sensibilitatea nuanțelor. Dacă cercetările lui conduc într-o zonă unde documentele pot să ne fie ostile, scrupulul științific îl poate pune pe istoric la afirmații publice mai puțin convenabile, dacă nu chiar stînjenitoare în afirmarea unor drepturi istorice. Lucrurile sînt, într-adevăr, destul de delicate în unele cazuri, dar cred că și omul de știință, fie el tînăr și inexperimentat, are suficient discernămînt pentru a pune în cumpănă un adevăr științific destul de relativ și o cauză istorică transindividuală. Ce vreau să spun e că atît serviciile secrete, cît și celelalte cercuri ale puterii continuă să manifeste același complex de superioritate, care se exercită fie sub forma persecuției, fie sub forma "protecției".

Statul totalitar comunist a fost unul polițienesc, dominat de suspiciune și ierarhie. Suspiciunea a vizat rareori persoane vinovate față de stat (ele erau vinovate doar în fața sistemului politic), iar ierarhia nu a ținut decît în cazuri de excepție cont de competență. În exercițiul puterii, profesioniștii de care vorbesc n-au renunțat nici la suspiciune, nici la ierarhia polițienească. Ei au înlocuit, treptat, competentele cu oamenii docili și au surpat temelia încrederii. Pe aceste fundamente e greu de construit un stat democratic. Cînd ideea de opoziție este privită, la toate nivelele structurii guvernamentale, cu ostilitate, cînd opozantul (și ce înseamnă a fi opozant, decît a avea o altă idee despre guvernare și a încerca să o impui prin toate mijloacele constituționale?) este privit nu doar ca un adversar politic, ci ca dușman al statului, sîntem doar la un pas de statul-partid.

Guvernanții se irită continuu atunci cînd opoziția face apel la organismele europene pentru a impune respectarea exigențelor contractuale dintre România și Consiliul Europei. Uniunea Europeană nu este, însă, gîndită ca un fel de Organizație a Națiunilor Unite, în care fiecare poate veni cu amendamentul propriu la regulamentul de organizare. Ea tinde să devină ***un stat*** precum SUA și nu o alianță provizorie. Opoziția nu a înaintat la întîmplare moțiunea prin care cerea tuturor partidelor parlamentare să-și definească poziția în legătură cu integrarea europeană. Nevoia de a corela legislația noastră cu legislația Uniunii Europene nu e capriciul unor puteri, ci exigența minimă a unui organism federal. Eu am senzația că la noi nu se înțelege ce înseamnă Europa unită și nici măcar unde duce proiectul monedei unice. Ori în condițiile în care Europa tinde să fie ***un stat***, cînd într-o parte a lui nu se respectă înțelegerile de bază, nu este firesc să semnalezi defecțiunea organului executiv, Consiliul Europei? Altfel ești România, o țară mică vecină cu Uniunea Europeană, care vrea integrarea, dar ***ca stat în stat***. Guvernanții se opun din răsputeri la crearea unei enclave maghiare în județele Harghita și Covasna, dar, la rîndul lor, vor să creeze o enclavă, România, în Uniunea Europeană. Acționînd în interesul statului român, ei exprimă doar punctul de vedere al unei majorități relative, oricînd reversibilă. Dacă ne-am gîndi că proiectul Uniunii Europene a pornit, la începutul secolului XX, din mintea unui român pe nume Popovici, am renunța ușor la ideea că a fi european înseamnă a trăda spiritul național. Pentru asta, însă, ar trebui să ștergem peste noapte sechelele gîndirii totalitare. ■

PUNCTE DE VEDERE

Capcana unui eventual tratat Româno-Rus

Col. (r) Marin PÂRVULESCU

Deși pare de necrezut, cotropirea teritoriilor românești din răsărit de către URSS în 1940 și lăsate moștenire Ucrainei și grupului promoscovit de la Chișinău, după prăbușirile imperiului sovietic, nu a fost niciodată legalizată prin semnarea, fie și ulterioară a unor înțelegeri bilaterale. Guvernanții români nu și-au pus niciodată semnătura pe un document în care să se accepte de către România acest rapt teritorial. Dovedind lipsă de abilitate diplomatică și de previziune politică, conducătorii sovietici nu au considerat necesar să o facă, deși nu ar fi întîmpinat nici-o împotrivire din partea celor instalați la București chiar de către ei. De fapt, evoluția către o situație în care statul român, socotit satelit pentru totdeauna al Kremlinului, să nege drepturile de stăpîn ale Rusiei sovietice, era exclusă.

A existat totuși, pentru un moment, pericolul real al unei eventuale recunoașteri din partea României a "justeței" acțiunilor cotropitoare ale URSS din 1940.

A fost momentul în care, din inițiativa domnului Ion Iliescu, proaspăt președinte al României, după înlăturarea lui N. Ceaușescu, era în pregătire un tratat româno-sovietic. În aceste împrejurări era imposibil ca specialiștii de la Moscova să nu strecoare în text o acceptare implicită, dacă nu explicită a frontierelor comune. Înlăturarea lui M. Gorbaciov, urmată de dezmembrarea URSS, a compromis, din fericire, această posibilitate, semnarea unui tratat fiind amînată *sine die.*

Între timp lucrurile s-au mai clarificat la București. Deși rămas în funcție și între timp reales, Ion Iliescu nu mai este conducătorul necontestat în nici-o privință de partidele din arcul guvernamental, din România anilor 1990-1991. Au renunțat la tăcere, dezvăluind realități și adevăruri pînă de curînd ținute sub cheie, oameni care au un alt punct de vedere decît dl. Ion Iliescu și cei din cercul său. Este vorba de istorici și cercetători ai relațiilor româno-ruse care, deși se află chiar în structurile puterii, au reușit să se disocieze de conceptul aberant al "devotamentului" față de interesele Moscovei. Alături de conducătorii opoziției politice, aceștia formează un grup suficient de puternic pentru a bara calea unor înțelegeri româno-ruse dăunătoare intereselor noastre naționale.

Cu toate acestea trebuie semnalată existența unor indivizi iresponsabili, unii ajunși chiar în Parlamentul României, care, deși pretinși patrioți, continuă să reprezinte interesele și punctele de vedere rusești în țara noastră. Unii dintre aceștia, din motive meschine de partid și de alergie față de monarhie și de conducătorii politici ai țări de dinainte de instaurarea comunismului - cărora doresc să le pună în sarcină pierderea Basarabiei și Bucovinei, susțin fățiș "normalitatea" rămînerii acestor teritorii în afara granițelor statului român. Într-o ședință comună a celor două camere ale Parlamentului încă la sfîrșitul lunii iunie 1991, mai mulți deputați și senatori reprezentînd puterea au susținut că apartenența Basarabiei și părții de Nord a Bucovinei la URSS (pe atunci existentă) nu este o consecință a pactului germano-sovietic, ci o consecință a tratatului de pace de la Paris din 1947, prin care Regele Mihai ar fi renunțat la aceste teritorii. Pe lîngă caracterul ei profund antiromânesc, menit ca odată cu denigrarea monarhiei să contracareze lupta de eliberare pe căi pașnice dusă de românii din aceste teritorii, această afirmație este total mincinoasă.

Delegația română la Tratatul de Pace de la Paris din 1947 a fost formată și condusă de către căpetenii ale partidului comunist din România, care își consolidase puterea și care a forțat, cu sprijinul Moscovei, abdicarea regelui la sfîrșitului aceluiași an. Deși formată din comuniști promoscoviți, delegația română fiind considerată, la cererea expresă a URSS, ca cea a unei țări invinse, și-a ocupat locul în picioare alături de delegațiile țărilor înfrînte și nu la masa unde s-au așezat învingătorii, care redactaseră textul tratatului fără consultările reprezentanților noștrii. Și totuși, chiar și în aceste condiții, Tratatul de Pace respectiv, afirmînd textual faptul că frontierele dintre URSS și România vor fi cele convenite în 1940 prin înțelegerea dintre cele două state, nu legiferează în nici un fel cotropirea. Și aceasta pentru că în 1940 nu a existat nici o "înțelegere" între România și URSS, ci o retragere a armatei române din aceste teritorii, sub amenințarea forței. Răspunsul Regelui Carol al II-lea, șeful statului român la acea dată, este fără echivoc în această privință: "Guvernul român... se vede *silit* să accepte condițiile..."

Cu alte cuvinte, în mod absolut uimitor, teritoriile românești din răsărit au, din punct de vedere al dreptului internațional, statutul unor teritorii cotropite, ceea ce este incomod pentru conducătorii de la Moscova și moștenitorii lor de la Kiev și Chișinău. De aceea, semnarea în prezent a unui tratat în care Rusia să nu pretindă menținerea consecințelor agresiunii sale din 1940 este puțin probabilă. În același timp ne îndoim că nostalgicii promoscoviți din cercurile puterii de la București sunt suficienți de puternici și de numeroși pentru a impune consfințirile invadării Basarabiei, Bucovinei și Ținutului Herței, în 1940.

Iată de ce semnarea unui tratat între România și Rusia, ultimul stat imperialist pretins european, nu este previzibilă în viitorul apropiat. ■

BOMBA

DE CAUCIUC

Azi vorovăim despre primarul de Iași, dom' profesor ***Constantin Simirad***, căruia i se mai spune și ***Conu Costică***, de către amici și cunoscuți. Conu Costică este un primar perfect de tranziție, cu vremuri în care corupția, golăniile, lucrăturile, șmenuielile și traficul de influentă sînt la mare modă, pentru căci Conu Costică are o grămadă de defecte și o singură calitate. Conu Costică este destul de influentabil, de anumite persoane care știu să i se vîre sub piele; uneori face declarații de stînga în legătură cu probleme de dreapta și gesturi de dreapta în legătură cu probleme de stînga; măsoară de o sută de ori pentru a tăia o dată; are tabieturi; locuieste în continuare într-un apartament într-un bloc normal, din Tătărași, la ultimul etaj; nu are sprijin politic din partea deputatului țărănist ***Lupu***. Singura calitate a lu' Conu Costică este aceasta: ***e cinstit***. Posedă o cinste funciară, venită, probabil, din bunul simt al moldoveanului. Uneori, calitatea asta îl face pe Conu Costică să devină suspicios, chiar rigid, să se uite chiorîș la vreun investitor care vine cu o propunere bine motivată. În spatele oricărei inițiative, Conu Costică bănuieste că ar putea fi o șmichirie cu șurub, o mînăreală, o dorință de îmbogățire pe nedrept. Are dreptate să gîndească așa, pentru că, ce să-i facem, astea-s vremurile. Adică nu se văd cu ochiul liber îmbogățitii din ultimii cinci ani? Sînt o grămadă de exemple de pîrliți pe vremea ***Degeaba Împușcatului***, care în doi-trei ani au înjghebat niște averi barosane, de care s-ar putea mira orice american.

Trotuși, imaginea asta a lui Conu Costică, de om cinstit, imposibil de agățat la compromisuri de Partid și de Stat (***Biroul Federal de Investigații de Cauciuc*** a aflat că omul a primit și niște telefoane de la Cotroceni, pentru a facilita anumitor personaje și instituții locale unele avantaje nemeritate, dar degeaba), a început deja să derenjeze ***Județul de Partid***, pentru că uite-acuși vin alegerile și dumnealor nu prea pot prezenta un contracandidat de Partid la fonctia de primar capabil să-l zdrobească pe Conu Costică. Atunci, analiștii locali ai Partidului au gîndit un plan diabolic, capabil să-l scoată din cursă pe actualul primar, după formula deja consacrată: suspendarea din fonctie. Ca ***domnul prefect Gâlea*** să-l poată suspenda din fonctie pe Conu Costică, e nevoie de efectuarea unei încălcări a legii de către primar. Cum dom' primar nu vrea în ruptul capului să încalce legea, din cauza singurei calități pe care o posedă, a apărut Planul.

Da, a apărut Planul, elaborat la milimetru, de o subtilitate demnă de o cauză mai bună. După cum se știe, Iașul riscă să iasă din circuitul economic al țării, toate investițiile și interesele derulîndu-se la București, de către mafia bucureștenilor, de care s-a vorovăit de zor la momentul potrivit. S-a creat, deja, o obsesie în legătură cu ignorarea zonei de est a țării de către investitorii străini, apărînd și un fel de frustrare a iesenilor vizavi de fratii din celelalte regiuni. Analiștii care au elaborat ***Planul*** s-au gîndit să speculeze obsesia ieșenilor cu privire la ignorarea lor de către bucureșteni și au scos, din neant, un cetățean care se oferă să construiască, în buricul municipiului Iași, o filială a ***World Trade Center (WTC)***, o instituție americană de mare prestigiu, care polarizează în toată lumea interese economice de tot felul. Problema e că ***World Trade Center nu știe nemica, vorba bancului cu semiilegalistul bulgar Jivkov, care se ascundea în case conspirative, deși nu-l căuta nimeni.*** Pentru asta, cetățeanul s-a dus la Primărie și a cerut să i se concesioneze un teren de jumate de hectar (unde înainte era bazarul) ***situat la patru sute de metri de Biserica Trei Ierarhi***, pentru a construi un bloc ce va fi o filială a WTC. Foarte bunută treaba, Conu Costică a percutat corect, dar a propus ca să se scoată la licitație projectul, adică să vină orice investitor din țară și să arate ce bloc barosan poate construi pentru filiala americănească de la Iași, basca să prezinte și o scrisoare de bonitate bancară, care să probeze că investitorul e în stare să construiască blocamentul. Asta nu convenea deloc ***forțelor de Partid***, pentru că era o treabă banală, cu licitație, adjudecare, asociere cu Consiliul Local și așa mai departe.

De aici încolo a intrat în funcțiune ***Planul***. Pe baza majorității pe care Partidul o are în ***Consiliul Local Municipal*** (consilierii municipali sînt un fel de ***parlamentari locali***, iar primarul este un fel de ***prim-ministru local***, adică cei dintîi sînt un fel de ***legislativ***, iar primarul e un fel de ***executiv***, dar asta e o problemă care mai trebuie dezbătută), s-a pus la punct o șmichirie diabolică, avînd scopul de suspendare a lui Conu Costică din fonctia primară. S-au propus, adicătelea, de o duzină de consilieri municipali de Partid, niște ***modificări flagrante în ceea ce privește caietul de sarcini*** privind licitația pentru terenul care, chipurile, ar trebui să conțină blocul de afaceri americănesc (interzicerea altor investitori de a participa la licitație, anularea obligatiei omului de afaceri ***"local"*** de a prezenta ***"scrisoarea de bonitate"***), modificări care, dacă ar fi puse în aplicare și contrasemnate de Conu Costică, ar duce automat la ***suspendarea*** sa din fonctie. Destept Planul, n-avem ce spune! Sub umbrela unui ***"interes al comunității"***, fortat dinspre majoritatea de Partid consilieră, Conu Costică va putea fi dovedit în următoarele săptămîni (dacă votează și contrasemnează ***"modificările"***), de către ***Cozmâncă de lă București***, suprimatorul de primari, că a încălcat legea cu privire la desfășurarea licitatiilor de atribuire a terenurilor din domeniul public și va fi pur și simplu ***suspendat din fonçție***, ceea ce va multumi profund ***Județeana de Partid***. Deștept ***Planul***, spunem din nou.

LIZUCA și PATROCLE
directori generali al Centrului de Biznis pe Tătă Moldova de pe păturicea din Dumbravă

CARNETUL ZILEI

VREMEA

14° – 30° C

■ Vremea se mentine frumoasă și călduroasă în următoarea perioadă, cer variabil mai mult senin noaptea și dimineața. Vîntul va sufla slab la moderat din sector N-V. Temperaturile maxime vor fi cuprinse între 27-30°C, iar cele minime între 14-18°C. **(Elena BÎRJOVEANU - Centrul de Prevedere a Vremii Bacău)**

CALENDARUL CREȘTIN-ORTODOX

✝ Sîmbătă: **Sf. mironosiță Maria Magdalena**

Duminică: **Aducerea moaștelor sf. mc. Foca;sf. mc. Vitalie, Apolinarie, Teofil și Trofin**

FARMACII DE GARDĂ

Farmacia nr. 2, Piața Unirii (tel. 116029).

SPITALE DE GARDĂ

Sîmbătă: **Spitalul "Spiridon"** (tel. 142730): Clinica I Medicală, Clinica a III-a Chirurgie; **Maternitatea "Cuza Vodă"** (tel. 143320).

Duminică: **Spitalul "Spiridon"** (tel. 142730): Clinica a III-a Medicală; **Spitalul de Urgență** (tel. 140690); **Maternitatea "Elena Doamna"** (tel. 210390/ 210394/210392).

TELEVIZIUNEA NAȚIONALĂ

Sîmbătă: 7,00 Bună dimineața de la ... Iași! ■ 9,00 Cu cireșe la urechi... Întîlnire cu poezia, teatrul și muzica pe scena Teatrului "Ion Creangă" ■ **10,00 Film serial pentru copii: Reîntîlnire cu Black Beauty** (Anglia). Ultimul episod ■ 10,30 Pas cu pas. Emisiune de știință pentru tineret: Din viața animalelor. Noutăți tehnico-științifice. Pași noi în cercetarea românească: "zeoliții". Muzeul Marinei din Constanța ■ 11,25 Ecranul. Festivalul filmului românesc - Costinești 1995 ■ 12,20 Spirale prin timp. Prezente românești la Veneția ■ 12,40 Cuvinte potrivite. ■ 13,10 1001 audiții. Pagini muzicale oferite de Fundația "Brambach". ■ 14,00 Actualități ■ **14,10 Turnul Babel**... la Constanța: Dv. decideți! Serial în care deznodămîntul fiecărui episod este hotărît de telespectatori (ora 14,15); Desene animate: "Cristofor Columb" (ora 15,15); Magazin muzical (ora 15,40); Pilula de rîs (ora 16,00); Concert pop-rock la "Streetball Challerige Adidas '95" (ora 16,10); Finalele Campionatelor naționale de gimnastică - concursul pe echipe (ora 16,30); Alpiniștii români în Elveția. Partea a II-a (ora 17,30); Film serial: Liceeni îndrăgostiți (ora 18,00) ■ 18,45 Mapamond ■ 19,15 Teleenciclopedia: Tiziano Vecellio; Faună: perpetuarea speciei; Universul interior: scheletul și mușchii; Planeta miraculoasă: ghețarii ■ 20,00 Actualități; Bultein meteo; Telesport ■ 20,45 Publicitate ■ **20,50 Film serial; Tequila și Bonetti** (SUA 1992). Episodul 9 ■ 21,45 Dintre voi, pentru voi... grupul "Vouă", în ediție revăzută și adăugită. Realizator Eugen Dumitru ■ **22,30 Turul Franței la ciclism.** Rezumatul zilei ■ 22,40 Actualități ■ **22,55 Film serial: Perla neagră** (Argentina, 1992). Premieră pe țară cu: Andrea del Boca, Gabriel Corrado. Regia: Nicolas del Boca. Episodul 1 ■ 23,55 Interpreți îndrăgiți ai cîntecului popular pe scena Festivalului Național "Maria Tănase", Craiova, 1995. Realizator Florentina Satmari ■ 0,25 Zodia astro-show: Zodia racului. Spectacol organizat de S.C. Mixcom S.R.L. și Televiziunea Română. Înregistrare de la Disco-Roller Floreasca.

Duminică: 8,00 Bună dimineața!: Noutăți cultural-artistice; Desene animate; Informații utile; rețete culinare; Horoscop; Reportaje; Caleidoscop; Muzică. emisiune de Ileana Popovici ■ 9,00 Abracadabra!: Surprize de vacantă: Magicianul în Japonia ■ **10,00 Film serial pentru copii: Salty - Leul mării** (SUA). Episodul 4 ■ 10.30 Lumină din lumină; Cel ce a fost înger în trup, temeiul prorocilor - Sf. Ilie Tesviteanul; "Biserica" din suflet. Interviu cu Grigore Vieru; Lăsați copiii să vină la Mine!". Din nou despre disciplinele religioase în învățămîntul laic ■ 11,30 Flori de Mureș: Festivalul-concurs național de interpretare a cîntecului popular românesc - Reghin, 1995, ediția a VIII-a (selecțiuni) ■ 12,00 Viața satului■ 13,30 Atlas. Realizator Victor Ionescu ■ 14,00 Actualități ■ 14,10 Poșta TV ■ **14,20 Video-magazin**... în plină vară. Picătură de culoare: Montmartre. Călătoria premiantilor. Reportaj de Georgeta Chira și Dragoș Imireanu; Dedicații muzicale; Desene animate; Umor și muzică; Fascinația modei: Imperiul Cartier; Cine, ce, unde, cînd?; Telesport; Video-curiozități; Cu aparatul de filmat prin parcul de distracții Bobbejaanland, Belgia. Rubrică de Dora Zorcă; Serialul emisiunii; Teatru scurt: "Pirați legali" de O. Henri ■ 17,35 Țara faraonilor. Documentar. Redactor Elena Spanily ■ **17,50 Seria SF: Star Trek - Generația următoare** (SUA). Episodul 84 ■ 18,45 A doua Românie: O șansă pentru mîine ■ 19,15 Robingo. Joc-concurs interactiv dotat cu cîștiguri excepționale în care participanți, spectatori și telespectatori trăiesc aceleași emoții ■ 19,55 Publicitate ■ 20,00 Actualități: Agenda europeană; Buletin meteo ■ 20,45 Publicitate ■ **20,50 Film artistic: Căsnicie fatală** (Shattered Promises, SUA, 1992). Premieră pe țară. Cu: Treat Williams, Brian Dennehy, Embeth Davidtz. Regia John Korty ■ 22,45 Tragerile Loto Special 6/49, Noroc și rezultatele concursului Pronosport ■ 22,55 Filme pe micul ecran ■ 23,00 Actualități ■ **23,20 Duminica sportivă** ■ 23,40 MTV. Disco Dance ■ **0,10 Film serial: Telefonul de la miezul nopții** (SUA). Episodul 19.

Sîmbătă: 7,00 Întîlnirea de sîmbătă. Program al studioului TVR din Cluj-Napoca: Incursiune în necunoscut - fotografierea aurei corpurilor; Desene animate; Umor; Substantive comune; Film serial: Maddie și David; Un week-end cu bancheri. Invitați directori, președinți de bănci de stat și private din Transilvania. Redactori: Romeo Couti, Cristian Mureșan, Mihaela Mihale; Rubrică în limba maghiară. ■ **12,00 MTV. Disco Dance** ■ 13,00 Est Meridian Magazin de sfîrșit de săptămînă. Program al Studioului TVR din Iași ■ 16,00 Desene animate ■ **16,30 Film serial: Și bogații plîng** (Mexic). Episodul 237 ■ 17,00 Spectacolul lumii văzut de scriitorul Ioan Grigorescu; Japonia fără crizanteme. Episodul VII: Evadare din Megalopolis ■ 17,30 Serata muzicală TV. Realizator Iosif Sava ■ 20,30 Pariați pe campion! Emisiune-concurs de cultură generală și divertisment ■ 21,00 TVM. Mesager ■ 21,30 Memento cultural: Redute ale culturii: revista "Tomis". Program, deschidere, perspective; Evenimentele săpotămînii ■ **22,00 Film serial: Santa Barbara** (SUA). Episodul 196 ■ 22,45 Săptămîna sportivă ■ 23,15 Interferențe. Religie și societate: ■ 0,15 Jazz-Magazin: Coca-Cola Jazz Blues Gala-Iasi '95. Selecțiuni. Redactor Alexandru Șipa.

Duminică: 7,00 5 x 2 Magazin duminical. Program al Studioului TVR din Iași. Comori la "5 x 2" ■ **13,00 MTV. Greatest Hits** ■ 14,00 Film artistic: Codin (România - Franța, 1963). Ecranizare după romanul omonim al lui Panait Istrati. Cu: Alexandru Virgil Platon, Răzvan Petrescu, Françoise Brion, Nelly Borgeaud ■ 15,35 Un zîmbet pentru vîrsta a treia. Invitat: actorul Ion Lucian ■ 16,05 Desene animate ■ **16,30 Film serial: Și bogații plîng** (Mexic). episodul 238 ■ 17,00 Arena AS. Emisiune sportivă și de divertisment ■ 21,00 TVM. Mesager ■ 21,30 Descoperirea planetei: Iubirea dincolo de granite (I) ■ 22,00 Coca Cola Live Show; Formațiile "Rednex" și "Culture Beat" în concert ■ **23,00 Film serial: Santa Barbara** (SUA). Episodul 197 ■ 23,45 Vedete în recital: Medalion "Queen".

TELEVIZIUNI LOCALE

TVR IAȘI

Sîmbătă: **Pr. I, orele 7,00 - 9,00**: : "Bună dimineața" de la Iași. **Pr.II, orele 13,00 - 16,00** Est meridian magazin de sfîrșit de săptămînă: Drogurile... începutul sfîrșitului ■ Întrebări fără răspuns - sondaje, reportaje ■ Droguri și droguri - microanchete ■ Drogul între banal și iluzie ■ Ulițe și amintiri ieșene. Genealogii aristrocratice: familia Sturdza la Iași ■ Inerții incomode: Iluzia fericirii ■ Itinerar folcloric: Sofia Vicoveanca, Nicolae Sabău, Angelica Stoican ■ 13,30 Film serial: Familia Palliser (ep. 25) ■ Recitalul emisiunii - Eagles ■ Desene animate ■ Dedicații muzicale ■ Concursul emisiunii.

Duminică: **Pr. II, orele 7,00 - 13,00** - "5 x 2". "Comori la 5 x 2" ■ "Povestea unui palat" - în reportaje, sondaje, microanchete ■ Mărturii peste milenii - Cucuteni ■ Clipe de splendoare la Palatul Culturii ■ "Muzica timpului" - la Secția de înregistrări și redare a sunetului ■ Cum s-a născut o colecție - amintirile primei pinacoteci din România ■ 8,00 Țara lui Piticot ■ Drumul spre... gool! cu Ryan Giggs ■ 9,00 Fascinația muzicii ■ 10,00 Film serial: Cristal (ep. 18) ■ De dragoste și dor: melodii interpretate de Geta Postolache și Ștefan Pintilie ■ Show-ul vedetelor: The Move, Phil Collins, The Gemes, Joe South ■ 11,45 Film serial: Dr. Quinn (r) ■ Oleacă de taifas: Prozatorul Grigore Ilisei în dialog cu compozitorul Tudor Chiriac, din Republica Moldova (II) ■ Dedicații muzicale ■ Concursul emisiunii.

EUROPA NOVA

Sîmbătă: 10,05 Mati Nova - emisiune magazin. ■ 14,00 Europa Nova TV Chart ■ 15,00 Pulsul planetei ■ 15,30 Film: "Limitele orașului" (prod. SUA; cu: Darrell Larson) ■ 17,00 Terra. Carol cel Mare (IX); Lumini și umbre - Joaquin Rodrigo (IX); Moise și minunile deșertului (VI) ■ **17,30 Film serial: "Sărmana Clara"** (Argentina), ep. 37 ■ 18,15 Euromusic ■ 18,30 Desene animate ■ 18,55 Publicitate ■ 19,00 Infonova ■ 19,35 Stadion. Redactor: Silviu Matei ■ 20,00 Videoclip '95 ■ 20,30 Lumea filmului ■ 20,55 Publicitate ■ **21,00 Film: "Pianul"** (SUA) ■ 22,50 Infonova ■ 23,00 Night Club. Varietăți ■ 23,15 Videoclubul celebrităților - concurs ■ **0,30 Film: "Masca morții roșii"** (SUA) ■ 2,00 Concert: Elton John - Live in Barcelona (II)

Duminică: **10,05 Mati Nova** - emisiune magazin. Film: "Hărțuiala" (SUA) ■ 14,00 Salata de întrebări ■ **15,00 Film: "Noaptea americană"** (prod. Franta, 1973; regia: François Truffaut) ■ 17,00 Carusel. Invitați: prof. dr. ing. Spiridon Cretu, prof. dr. ing. Vasile Neculăiasa ■ 18,30 Desene animate ■ 18,55 Publicitate ■ 19,00 Infonova ■ 19,35 Pași pe orizont: "Africa" ■ 20,00 Top Rock ■ 20,30 Vitralii - Veche, dulce zăbavă. Tele-eseu de Alexandra Hasan și Grigore Manea ■ 20,50 Publicitate ■ **21,00 Film: "Cele patru pene"** (SUA) ■ 22,50 Infonova ■ 23,00 Magazin sportiv ■ 23,15 Film serial: "Sărmana Clara" (ep. 35, r).

TELE'M

Sîmbătă: 7,00 Total'M știri ■ 7,30 Observator ■ **8,30 Film: Cele 12 scaune** (co). Regia: Tomas G. Alea, cu Enrique Santiesbban, Reinaldo Miravalles ■ 10,00 Film (s): Arbaleta, episodul 52 ■ 10,30 Matinal pentru copii ■ 11,30 Film: Veronica. Regia Elisabeta Bostan. ■ 13,00 Problemele orașului ■ 14,00 The album show ■ 15,00 Stan și Bran ■ 15,10 Vămile adolescenței. Emisiune de Anca Oloiniuc ■ **16,20 Film: Procesul lui Lee Harwey Oswald**, partea II ■ 19,10 Video tonomat ■ 19,30 Film (s): Viața ultrasecretă a lui Edgar Drigs. Ep. 3 ■ 20,00 Desene animate ■ 20,30 Film: Amatorii de întreceri. Cu: David Arquelle, Jason Wiles. Regia Salma Hayek ■ **22,00 Film : Vîrsta adolescenței.** Cu: John Savage, Tracy Pollan. Regia Jan Egleson ■ **23,45 Film: Umbra sîngeroasă.** Mister, crimă, suspans. Cu: Stefania Crini. Regia: Antonio Bido.

Duminică: 8,00 Observator ■ 9,00 The album show ■ 9,52 Muzică și publicitate ■ 10,00 Film (s): Arbaleta, episodul 53 ■ 10,30 Film: Procesul lui Jansen (dramă).■ 11,45 Publicitate ■ **12,00 Film: Povestea călătoriilor.** Cu : Carmen Galin, Andrei Mironov. Regia Alexandru Mitta ■ 13,35 America's Top Ten ■ 13,45 Fotbal mondial ■ 14,15 Gagul nemuritor ■ 14,30 America's Top Ten ■ **15,00 Film (s): Capcana periculoasă.** Episodul 1. Cu: Rosalinda Safaty, Ema Rabbe. Regia: Marcos Keyes Andrade ■ 15,45 Videotonomat ■ 15,55 Publicitate ■ 16,00 Top TELE'M. Emisiune de Carmen Timuș ■ 17,00 Film: Zona umbrei (acțiune). Regia J.S. Cordone. Cu: James Hong, Shawn Weat Herly ■ 18,15 Descoperiri americane (do) ■ 19,00 Film (s): Philip Marlowe. Episodul 3 ■ 20,00 Desene animate ■ **20,30 Film: Zăpada morții.** Cu: Jane Badler, Peter Sherayko. Regia Frank Patterson ■ 22,05 Publicitate ■ **22,15 Film: Magie neagră.** Regia Mauro Bolognini. Cu: Shelly Winters, Max Con Sidow ■ 0,00 Film artistic: Povestiri din Canterbury (comedie sexy). ■ 1,30 Închiderea emisiei

RADIO NORD-EST

Sîmbătă,

7,00-14,30 Cu bastonul prin oraș. Emisiune de informații, muzică și divertisment. Realizatori: Ovidiu Șimonca și Septimiu Sărățeanu ■ 14,30-18,00 Cutreierînd America în week-end. Emisiune de muzică country și concursuri. Realizatori: Costi Rezlescu și Andi Barbu ■ 18,00-19,00 BBC: Buletinul de știri și Actualitatea ■ 19,00-24,00 Dedicații muzicale. Muzică la cererea ascultătorilor ■ 0,00-4,00 Noapte de dans ■ 4,00-7,00 Backtraxx USA - VOA Europe.

Duminică,

7,00-8,00 Ritmuri de înviorare ■ 8,00-8,30 BBC: Buletinul de știri și Actualitatea ■ 12,00-16,00 Mega 72.44. Realizatori: Sandi Leonties și Cătălin Elisei ■ 16,00-18,00 Nashville Record Review (VOA Europe) ■ 18,00-19,00 BBC ■ 19,00-21,00 Clepsidra cu sporturi. Emisiune de informații sportive. Realizator Septimiu Sărățeanu ■ 21,00-24,00 Dedicații. Muzică la cererea ascultătorilor ■ 0,00-1,00 Top clasic 10. Epoca de aur a muzicii pop în 60 minute. Realizator Sandi Leonties ■ 1,00-2,00 Planet 2000 - VOA Europe ■ 2,00-3,00 Soul music - VOA Europe ■ 3,00-4,15 Albumul nopții ■ 4,15-5,00 Jazz - VOA Europe ■ 5,00-5,30 Ritmuri de

TELECABLE

Sîmbătă: 9,00 Deschiderea emisiunii ■ 9,05 Show maraton pentru cei mici ■ 12,00 Film: "D-ale bogătasilor" (comedie) ■ 13,30 Film: "Casă, dulce casă" ■ 15,00 Film: "Păianjenul și musca" ■ 16,30 Film: "Eliberati de rău" ■ 18,00 Film: "Tinta suspiciunilor" ■ 19,30 Film: "Un caz de crimă" ■ 21,00 Film: "Ultimul puls" ■ 22,30 Film: "Cacialmaua orbului" ■ 0,20 Penthouse (sexy) ■ 0,30 Film: "Tăcerea suncilor".

Duminică: 9,00 Deschiderea emisiunii ■ 9,00 Desene animate: Don Coyote ■ 12,00 Film: "Lovitura fulgerătoare" (superactiune) ■ 13,25 Film: "Anchete de mare risc" ■ 15,00 Film: "Fiecare respiratie" ■ 16,30 Film: "Lupte de cîini" ■ 18,00 Film: "Toleranta zero" (actiune) ■ 19,30 Film: "Experimentul" ■ 21,00 Film: "Tărîmul umbrelor" ■ 22,30 Film: "Mac Gyver" ■ 0,00 Film: "Pumnul gloriei" (comando) ■ 1,30 Film: "Foc deschis" (superactiune).

DIN TELEFOANELE, SCRISORILE ȘI AUDIENȚELE ZILEI

Rubricile "Din telefoanele, scrisorile și audiențele zilei" și "Ultimul vagon poștal" au menirea de a asigura un dialog direct între cititori și reprezentanții principalelor instituții publice. În cadrul acestor rubrici cititorii își pot exprima opiniile în legătură cu diverse probleme locale și de interes național. Semnatarii scrisorilor sînt rugați să folosească un limbaj decent și să nu aducă acuzații nefondate.

Redactorul de serviciu răspunde apelurilor dvs. la numerele de telefon 271271 și 172557 la orice oră din zi și din noapte.

■ *Satisfacerea cererilor de butelii*

Acum cînd a luat sfîrșit greva-maraton a lucrătorilor de la PECO Iași, în mod firesc s-au înmulțit apelurile cetățenilor care doresc să primească buteliile.

În numele cîtorva ieșeni care sînt pe lista de așteptare încă de la sfîrșitul lunii mai, ne-a telefonat Gheorghe Cristea să ne sesizeze că, luînd legătura cu cei de la PECO, i s-a explicat că unitatea nu dispune de suficiente mașini ca să acopere toate cererile.

Directorul Dumitru Stoica pe care l-am contactat, cunoaște că cerințele sînt mari și nerăbdarea cetățenilor, tot așa. El ne-a informat că în cele trei zile de cînd s-a reluat activitatea, s-au îmbuteliat și livrat 35.939 încărcături (din care peste 15.000 pentru județul și municipiul Iași), iar ca o măsură reparatorie, salariații PECO au hotărît să lucreze în zilele nelucrătoare de 22 și 23 iulie. Se estimează o producție de peste 20.000 butelii umplute, ce vor fi livrate exclusiv în comunele județului Iași și la domiciliile ieșenilor. Astfel că cetățenii care au făcut comenzi de butelii pot aștepta sosirea mașinilor sîmbătă și duminică.

■ *O veste bună*

Cititorul Bogdan Ulea a venit la redacție îndemnîndu-ne să vizităm magazinul de produse electronice "Megavision" de pe bulevardul Independenței (vizavi de magazinul cu piese de schimb pentru autoturisme "Dacia"). Ne-a spus că un amator pretențios de televizoare color de înaltă performanță poate achiziționa la prețuri accesibile (numai cu 5% adaos comercial) receptoare de fabricație germană marca "Megavision" sau japoneze marca "Otake". Se mai poate găsi aici aparatură electronică, ceasuri, frigidere italiene "Indesit", mașini de spălat rufe "Daewoo" și multe alte produse de înaltă calitate.

■ *Obiective neîngrijite*

Ieșeanul Mircea Popescu ne trimite o scurtă corespondență, în care își exprimă nedumerirea și îngrijorarea în legătură cu starea în care se află trei obiective din Iasi: statuia voievodului Ștefan cel Mare, cea a domnitorului Alexandru Ioan Cuza și Teatrul de Vară.

Soclul statuii voievodului este degradat și crăpat. În Piata Unirii, gărduletul din jurul statuii lui Cuza este smuls, treptele sînt dislocate și se văd gunoaie pe lîngă soclu.

Teatrul de Vară arată jalnic, este neîntreținut, deși aici s-ar putea desfășura unele spectacole. Dînsul întreabă: în preocupările edililor nu trebuie să se afle și aceste obiective emblematice pentru urbea noastră?

Constantin IURAȘCU
Teo POPESCU

ULTIMUL VAGON POȘTAL

În urma sesizării primite pe adresa firmei noastre în numărul de astăzi al cotidianului Monitorul, am trecut imediat la verificarea celor relatate. Iată cum se prezintă lucrurile: dl. Eugen Constantinov este abonat al firmei AFINVEST de aproape trei luni, abonamentul fiind contractat prin intermediul fiicei sale, patroana firlei SC BATRINUL SRL, cu sediul în strada Ieremia Popescu 35. În aceste luni s-a întîmplat, așa după cum a relatat domnia sa, ca în zilele de 14 și 20 iulie să nu primească cotidianul Monitorul, iar cea ce a generat această situație ține, se pare, de "buna educație" a concitadinilor noștrii. Ne îndoim de faptul că cel care este pus să coordoneze întreaga zonă Tudor Vladimirescu, dl. George Agape, nu și-ar fi îndeplinit bine sarcinile de seviciu, mai ales că aceasta este prima reclamație din sectorul său, care ne dă bătaie de cap.

Sîntem înclinați, după cum bine vedeți, să punem aceste "scăpări" în seama concitadinilor. Nu este fuga de răspundere dar asemenea cazuri au reușit de-a lungul activității firmei să pună piedici dezvoltării sale în teritoriu. Cum vă puteți explica faptul că unui alt client al nostru, cineva, care încercase în repetate rînduri să-i sustragă ziarul din cutia postală, s-a hotărît în final să-i dea foc?

21 iulie 1995

Cu respect,
Octavian Păcuraru

TELEVIZIUNE PRIN SATELIT - RECOMANDĂRI

Sîmbătă: ■ 16,45 Pumn de fier și seducție (s): "O poveste veche". Cu: Robert Vaughn și Nyree Dawn Porter. Harry Rule este victima răzbunării unui criminal, Foster

■ 18,05 Răzbunătorii (s): "Domnisoara Pandora". Cu: Patrick MacNee, Linda Thorson. Tara este răpită de frații Lasindall, care vor să deturneze moștenirea de la unchiul lor Gregory...

■ 19,05 Brett și Danny (s): "Dansatoarea". Cu: Roger Moore și Tony Curtis. Brett și Danny sînt invitați de judecătorul Fulon să dezlege o emigmă: cea a morții unei tinere...

■ 21,45 Cadillac Blues (f), regia Gene Reynolds. În timp ce Nancy și fratele său încearcă să facă să se creadă că președintele a murit singur în cameră, Jack Mayfield se vede constrîns să anuleze vînzarea

■ 0,05 Dosarul roșu: semnătura asasinului (f), regia: Michael Ray Rhodes. De abia ieșit de la Quantico, școala de formare a FBI, Isabelle Neiman, psiholog, este trimisă la brigada specială de intervenție de la Los Angeles...

Duminică: ■ 18,20 24 de ore de supraviețuire: necunoscutul de la Belfast (f), regia: Michel Winter Bottom. Cu: John Kavanagh. Sean Ellis, ex-membru al IRA, este de 15 ani deținut în închisoarea din Belfast pentru o crimă. Cu cîteva luni înainte de eliberare, beneficiază de o permisie excepțională de 24 de ore

■ 21,00 O familie pentru doi (s): "Alex tată". Alex, agent al lui Denis și prieten de familie, îl dă pe Thomas drept fiul său cu scopul de a seduce o mamă celibatară...

■ 0,00 Black Emmanuelle în America. Film erotic, regia: Joe D'Amat. New York. Emmanuelle, tînără fotografă specializată în nuduri feminine, pătrunde în haremul lui Eric Vanderen, un miliardar ce-și măsoară puterea în numărul de pensionare pe care le deține...

Sîmbătă: ■ 15,00 Cascadorul (s): "Înapoi la New York". Cu Lee Majors

■ 16,50 Aventurile tînărului Indiana Jones (s): "Irlanda, aprilie 1916". Cu Sean Patrick

■ 21,35 Fotbal. În direct de la Oslo: Norvegia - Franța (prima repriză).

■ 22,45 Fotbal: Norvegia - Franța (repriza a doua)

■ 23,40 Ochii nopții (II). Telefilm de Rodney McDonald. Cu: Andrew Stevens, Shannon Tweed.

Duminică: ■ 21,45 Război și pasiune. Film artistic, Anglia, 1978. Regia Peter Hyams. Cu: Harrison Ford, Lesley-Anne Down, Christopher Plummer.

■ 23,45 New York, New York. Muzical, SUA, 1977. Regia Martin Scorsese. Cu: Liza Minnelli, Robert de Niro. 2,15 Balet, cu Barysnikov

Sîmbătă: ■ 16,00 Al 82-lea Tur al Frantei

■ 19,50 Doar ca să rîdem. Divertisment

■ 0,55 Concert Julien Clerc la Olympia '93

Duminică: ■ 16,00 Al 82-lea Tur al Franței

■ 21,50 Goana sălbatică (w), SUA; regia: Richard Brooks; cu: Gene Hackman, James Coburn.

Sîmbătă: ■ 15,45 Fiul Godzilei. Film SF, Japonia 1967, în regia lui Jun Fukuda, cu Tadao Takashima, Akira Kubo, Beverly Maeda.

■ 21,15 Ajutor, vin americanii! SUA 1985 (co), regia Amy Hekerling, cu Chevy Chase, Beverly d'Angelo, Jason Lively.

■ 23,05 Șarpele cu clopoței, SUA 1980 (f.SF), regia John Carpanter, cu Kurt Russel, Lee van Cleef, Ernest Borgine.

Duminică: ■ 19,25 Space Rangers. A fi sau a nu fi, SUA 1993 (s. SF), cu Jeff Kaake, Jak McGee

■ 21,15 Un sunet străin, SUA 1990, regia Martin Sheen, cu Martin Sheen, Charlie Sheen, F. Murray Abraham.

Sîmbătă: ■ 17,45 Baywatch. Salvamarii din Malibu. Coșmarurile lui Hoby (s.a.), SUA, 1991; regia: Gregory J. Bonann; cu: David Hasselhoff, Billy Warlock

■ 21,15 Cînd înfloresc trandafirii Alpilor (f), Germania, 1955; regia: Richard Häussler; cu: Claus Holm, Marianne Hold, Hertha Feiler.

Duminică: ■ 15,50 Cinstea e întotdeauna verticală (co), SUA, 1981; regia: Gus Trikonis; cu: Robert Hays, Art Carney, Barbara Hershley.

■ 21,15 În umbra unui asasin (thriller), SUA, 1992; regia: Alan Metzger; cu: Scott Bakula, Lindsay Frost, Miguel Ferrer.

Sîmbătă: ■ 17,45 Beverly Hills 90210. Măști, cu Jason Priestley, Shannen Doherty

Duminică: ■ 18,50 Westerdeich (s. familial, Germania 1994, ep.26), cu Mariella Ahrens, Stefan Gebelhoff

■ 21,15 Familia lui Addam (co. SUA 1991), regia Barry Sonnenfeld.

Sîmbătă: ■ 17,35 Texas John justițiarul. Film 1965. Regia James Neilson

■ 21,40 Sete de moarte. Thriller 1993. Premieră TV. Regia Zbigniew Kaminski. Cu: Maxwell Canefield, Chase Masterson

■ 23,20 Piesă de teatru: Aceleași figuri de acum cîțiva ani. Comedie de Eduardo De Fillippo. Actul întîi

■ 2,40 Scrimă, floretă masculină și spadă feminină. Campionatele mondiale de tenis de la Salerno

Duminică: ■ 18,00 Extraordinara fugă de pe cîmpul de bătălie 7. Film de război, 1969. Regia: Michael Winner. Cu: Oliver Reed, Michael J. Pollard

■ 19,45 Două voturi ale justiției. Telefilm. S-a aprins o stea

■ 23,20 Invitație la festival. Dirijează Orchestra Festivalului de la Spoleto și Corul Academiei Naționale din Santa Cecilia.

Sîmbătă: ■ 18,00 Tenis. Circuitul ATP - Cupa Mercedes 1995 - Stuttgart, ediția a șaptesprezecea.

■ 20,00 Motociclism. Campionatul Mondial (etapa a noua).

■ 21,30 Box. Titlul mondial la categoria ușoară

Duminică: ■ 10,30 Ciclism.Turul Franței - etapa a XIX-a (probă contracronometru individuală) (r)

■ 18,30 Tenis. Circuitul ATP. Cupa Mercedes 1995 - Stuttgart. Înregistrarea finală.

■ 22,00 Campionatul mondial Indicar. În direct, etapa a douăsprezecea - Cleveland, Ohio, SUA.

☎ TELEFOANE UTILE

☎ SALVARE: 961
☎ POMPIERI: 981
☎ POLIȚIE: Inspectoratul Județean Centrala 140720; Dispecerat 146666; Municipiu Centrala 140020 Dispecerat 146840/955 Ofițer de serviciu 146850; Serviciul Circulație - 140070.
☎ SERVICII MEDICALE MOBILE (asistență medicală de urgență la domiciliu): 113130/569, zilnic între orele 7,00-23,00
☎ AGENȚIA C.F.R.: 147673
☎ INFORMAȚII GARĂ: 146333
☎ AUTOGARĂ: 146587
☎ TAXICOM, dispecerat: 953, 146593
☎ AGENȚIA TAROM: 115239
☎ INFORMAȚII AEROPORT: 178126
☎ STAȚII PECO: Baș Ceauș - 176865; Aurel Vlaicu - 175872; Bucium - 132891; Crișan - 112182; Păcurari - 164142; Sărărie - 147480.
☎ A.C.R. - informații utile: 112345, 130177.
☎ DISPECERATE: R.A. Gaz-Metan - 141737; R.A. Apă-Canal - 142451; Renel - 147070, deranjamente - 929; Termoficare - 141956; R.A. Locuința - 112434; Telefoane - Deranjamente - 921; Protecția mediului - 147010.
☎ GARDA FINANCIARĂ: 114065, 112427.
☎ ADMINISTRAȚIA FINANCIARĂ: 143030
☎ NOTARIAT: 147574
☎ TRIBUNAL: 146300
☎ PROCURATURĂ: 212566
☎ CAMERA DE COMERȚ: 117757
☎ CENTRUL MILITAR JUDEȚEAN: 146370
☎ STATUL MAJOR JUDEȚEAN DE APĂRARE CIVILĂ: 147594
☎ HOTELURI: Moldova - 142225; Traian - 143330; Unirea - 142110; Continental - 114320; Sport - 137817.
☎ POLICLINICA CU PLATĂ: triaj informații - 117244
☎ OFICIUL JUDEȚEAN PENTRU PROTECȚIA CONSUMATORILOR: 145392.
☎ LABORATOR ANALIZE "PRO FAMILIA": 230431

Monitorul
cotidian de informații

Str. Smîrdan nr. 5 ■ Tel. 17.25.57;
271271; 271333; 271467 (centrala) ■
Fax 27.04.15
■ Publicitate tel./fax 14.47.76
■ REDACTOR SEF - Dan Radu
■ REDACTOR SEF ADJUNCT - Ovidiu Șimonca
■ SECRETAR GENERAL DE REDACTIE - Marius Cristian

SEFI DEPARTAMENTE:
■ Eveniment local: Toni Hrițac (int. 110)
■ Investigatii: Vali Știrbu (int. 110)
■ Eveniment national si international: Cristian Racu (int. 110)
■ Economic: Costel Stroescu (int. 117)
■ Cultură: Dorin Popa (int. 109)
■ Sport: Nicolae Grecu (int. 107)
■ Redactor de serviciu: Constantin Iurașcu (int. 124)
■ Fotoreporter: Constantin Plop
■ Grafică: Lucian Amarii, Daniel Melinte
■ Publicitate: Cristina Labontu (int. 122, fax 144776)
■ Difuzare: Mihai Tudose (int. 120)
■ Contabilitate: Antoneta Filip (int. 112)

ABONAMENTELE se pot face la orice Oficiu Poștal din țară.
MONITORUL figurează în catalogul Presei interne la poziția 838.

NORD-EST PRESS
- agenție de presă -
Str. Smîrdan nr. 5 ■ Tel. 17.25.57;
271271 (centrala) ■ Tel 14.56.10
■ EDITOR: Mona Dîrțu

EDITOR
NORD-EST
Str. Smîrdan nr. 5 ■ Tel. 17.25.57; 27.12.71
■ Fax 27.04.15
Director general:
ALEXANDRU LĂZESCU
Director editor:
FLORIN ZAMFIRESCU
Director de marketing:
CEZAR CALUSCHI
Director executiv:
GABRIEL RUSU

TIPAR OFFSET: MULTIPRINT, Iași str. Sf. Lazăr nr. 49

MONITORUL EXTERN

Scandalul corupției din Italia

Procurorii italieni recomandă aducerea în instanță a fostului premier Giulio Andreotti

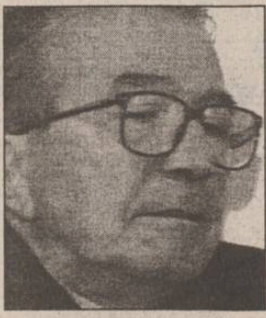

Procurorii italieni au recomandat ca un alt fost prim ministru, Giulio Andreotti **(foto)**, să fie adus în fața instanței, în legătură cu uciderea unui jurnalist specializat în investigarea cazurilor de corupție politică. Acuzațiile aduse domnului Andreotti se bazează, parțial, pe mărturiile informatorilor mafioți. Giulio Andreotti urmează să apară în fața unui tribunal, la sfîrșitul acestui an, fiind acuzat de legături cu Mafia.

Un nou bancher ucis de mafia rusească

Președintele Băncii Iugorski a fost asasinat

Președintele unei bănci, care operează în industria petrolieră din Rusia, a fost asasinat în cursul nopții de miercuri spre joi, au informat surse ale Asociației Naționale a Bancherilor ruși, preluate de Reuter. Cadavrul lui Oleg Kantor, președintele Băncii Iugorski și al gărzii sale de corp au fost găsite într-o suburbie a Moscovei. Kantor avea beregata tăiată, iar bodyguardul acestuia ținea un pistol în mînă, cadavrul său prezentînd urme de gloanțe și răni de cuțit. Aleksandr Zagreadski, purtător de cuvînt al Asociației, a precizat că este cea mai recentă crimă dintr-un lung șir de asasinate, cărora le-au căzut victime bancheri și președinți de bănci. Bandele de mafioți încearcă, prin aceste crime abominabile, să preia controlul asupra sistemului bancar, apreciată ca sursă profitabilă de venituri, a opinat Zagreadski. În 1994 s-au înregistrat 30 de tentative de asasinare împotriva unor înalți funcționari ai băncilor din Rusia și 16 dintre aceștia au fost omorîți.

Saddam pus cu botul pe labe?

Este posibil ca Irakul să-și fi distrus arsenalele de rachete

Un înalt oficial ONU a declarat ieri, la Bagdad, că este posibil ca Irakul să fi încheiat operațiunea de distrugere a echipamentului destinat fabricării rachetelor, consemnează Reuter. "Sîntem multumiți că Irakul a acceptat declanșarea operațiunii de distrugere a acestor echipamente, deoarece aceasta era una dintre principalele noastre preocupări", a afirmat sursa citată. Această acțiune, ca și toate celelate acțiuni de desființare a armelor de distrugere în masă deținute de Irak, a fost monitorizată de un grup de experți internaționali, conduși de americanul James Ceney. Distrugerea acestor arme este una din condiţiile impuse regimului de la Bagdad, în vederea suspendării embargou-lui decis de ONU împotriva sa. În opinia specialiștilor, ar putea fi înegistrate unele dificultăți în ceea ce privește armele biologice deținute de Irak, precum și în ceea ce privește programele de obținere a acestor arme.

În Istanbul

Explozia unei grenade a rănit 12 polițiști

Doisprezece scutieri au fost răniți, ieri, de explozia unei grenade de mînă, aruncată asupra autobuzului ce îi transporta către o suburbie a orașului Istanbul, transmite Reuter. Atacul din cartierul Gaziosmanpasa a fost confirmat de un reprezentant al poliției locale, care nu a putut, însă, oferi detalii. Nu se știe nimic despre identitatea atacatorilor, însă, în ultimele săptămîni, militanții gherilelor de extremă stînga din Istanbul au ucis doi polițiști, în tot atîtea atacuri. Militanții desfășoară o intensă activitate în Gaziosmanpasa, unde, în luna martie, circa 15 persoane au fost ucise în timpul revoltelor împotriva forțelor de poliție.

Războiul iugoslav văzut de spionajul american

Musulmanii bosniaci au cucerit teritorii de la sîrbi și nu invers

■ *luptele au reizbucnit la Zepa, a doua enclavă musulmană aflată în pragul cuceririi de către sîrbi, în vreme ce reacția Occidentului se lasă încă așteptată*

Forțele sîrbilor bosniaci au reluat atacurile asupra ***"zonei sigure"***, decretată de Națiunile Unite la Zepa, în vreme ce marile puteri se pregăteau pentru o întîlnire, ce a avut loc, ieri seară, la Londra, în cursul căreia urmau să convină asupra unei reacții unitare la recentele ofensive ale sîrbilor în Bosnia. Secretarul american al Apărării, ***William Perry,*** a cerut aplicarea de lovituri aeriene susținute ale NATO, pentru protejarea celorlalte "zone sigure" din Bosnia de atacurile sîrbilor, însă Rusia și Ucraina s-au pronunțat pentru o soluție diplomatică.

Sîrbii au lansat un bombardament de artilerie asupra orașului Zepa, în seara zilei de joi, după ce termenul limită acordat de ei pentru negocieri, privind o capitulare conditionată a trupelor guvernamentale din oraș, a expirat la ora 17:00 GMT. Soldații guvernamentali bosniaci, iritați de lipsa de reacție, față de atacul sîrb, a celor 79 de militari ucraineni ai FORPRONU, au deschis focul, cu mitraliere și mortiere asupra bazei acestora, situată la nord de oraș. O sursă ONU a precizat că nu s-au înregistrat victime de partea ucrainenilor, dar că etajul superior al cazarmei acestora a fost în mare parte distrus, la fel ca și centrul medical și farmacia bazei.

Aceeași sursă a precizat că sîrbii au lansat un tir de arme grele asupra orașului ***Zepa,*** imediat după expirarea termenului limită pentru capitularea condiționată, însă schimburile de focuri dintre aceștia și apărătorii orașului au scăzut, ulterior, în intensitate. Srebrenica, Zepa și Gorazde, situate în partea de est a Bosniei, sînt trei dintre cele șase regiuni desemnate drept "zone sigure" de către Națiunile Unite.

Celelalte trei sînt: Sarajevo, Tuzla, situată în nord, și Bihac, situată în nord-vest.

Comandantul armatei sîrbilor bosniaci, generalul ***Ratko Mladici,*** declarase miercuri că Zepa a capitulat, însă apărătorii orașului au refuzat pînă în prezent să accepte condițiile sîrbilor referitoare la evacuarea noncombatanților și predarea, drept prizonieri de război, a tuturor bărbaților cu vîrste între 18 și 55 de ani. Națiunile Unite au declarat că enclava, în care 17.000 de musulmani sînt încercuiți de forțele sîrbilor, se află încă în mîinile guvernului bosniac. Există speculații potrivit cărora, prin întîrzierea negocierilor, guvernul bosniac dorește să cîștige timp pentru a le pemite bărbaților din Zepa să se refugieze în munții din apropiere, de unde să încerce să ajungă în teritoriile aflate sub control guvernamental. Agențiile umanitare internaționale au anunțat că unii dintre bărbații musulmani, care s-au predat sîrbilor, după căderea Srebrenicei, au fost uciși.

Trupele guvernamentale bosniace au reușit, în ultima perioadă, să captureze între 150 și 200 km² teritorii de la forțele sîrbe, în ciuda recentelor cuceriri ale acestora din urmă, enclavele Srebrenica și Zepa, afirmă "Washington Post", în ediția sa de ieri. Publicația citează surse ale spionajului american, care au afirmat că victoriile se datorează adoptării unor tactici mai sofisticate de către armata musulmană, inclusiv lansarea unor atacuri de precizie asupra unor obiective importante din punct de vedere geografic, în locul asalturilor directe asupra pozițiilor sîrbe bine apărate.

Sursele citate susțin că forțele musulmane vor continua să captureze teritorii, lent dar sigur, deși au notat că un virtual sprijin acordat sîrbilor bosnaci de către Serbia ar modifica această ecuație. ***"Căderea Srebrenicei nu alterează fundamental balanța militară, în care musulmanii bosniaci devin tot mai puternici, în timp ce sîrbii, pînă la un grad, devin din ce în ce mai slabi",*** a declarat ziarului un oficial din rețeaua de spionaj a Statelor Unite.

Sîrbii bosniaci au bombardat din nou orașul Sarajevo

■ *șapte persoane au fost rănite, între care patru copii*

Bombele sîrbilor bosniaci au lovit, ieri, centrul orașului ***Sarajevo,*** rănind șapte persoane, din care patru copii, transmite Reuter. Trei bombe au explodat în jurul orei 11:00 (ora locală), la doar cîteva minute după deschiderea reuniunii de urgență a statelor aliate, de la Londra, unde reprezentanții Grupului de contact și ai statelor, care au trimis contingente sub steagul ONU în Bosnia, încearcă să stabilească maniera de a răspunde sîrbilor, în cazul în care aceștia vor ataca cele patru "zone de securitate" rămase sub control bosniac. În ultimele două săptămîni, enclavele Srebrenica și Zepa au căzut sub atacul sîrbilor, forțele internaționale mărginindu-se la a-și recunoaște neputința de a interveni.

După holeră și lipsa apei, ciuperci otrăvitoare

Cel puțin 21 de ucraineni au murit în urma intoxicării cu ciuperci

Ciupercile otrăvitoare au ucis cel puțin 21 de ucrainieni, printre care și șapte copii, provocînd, de asemenea, intoxicarea a peste 160 de persoane, au anunțat, joi, autoritățile medicale ucrainene, citate de Reuter. Un comunicat al Ministerului ucrainean al Sănătății relevă că 15 dintre decesele datorate intoxicării cu ciuperci au survenit în trei mari zone industriale din estul țării. Multi ucraineni, avizi culegători de ciuperci sălbatice, au confundat speciile comestibile cu cele otrăvitoare, unele dintre speciile comestibile devenind periculoase, din cauza recentelor "schimbări climatice", se mai precizează în comunicatul citat. Mulți ucraineni, loviți de sărăcia post-sovietică, folosesc în alimentație ciupercile drept substitut pentru carne. Agenția Itar-Tass a anunțat că șase persoane au decedat în orașul Lipetsk, din centrul țării, iar trei copii au fost spitalizați de urgență.

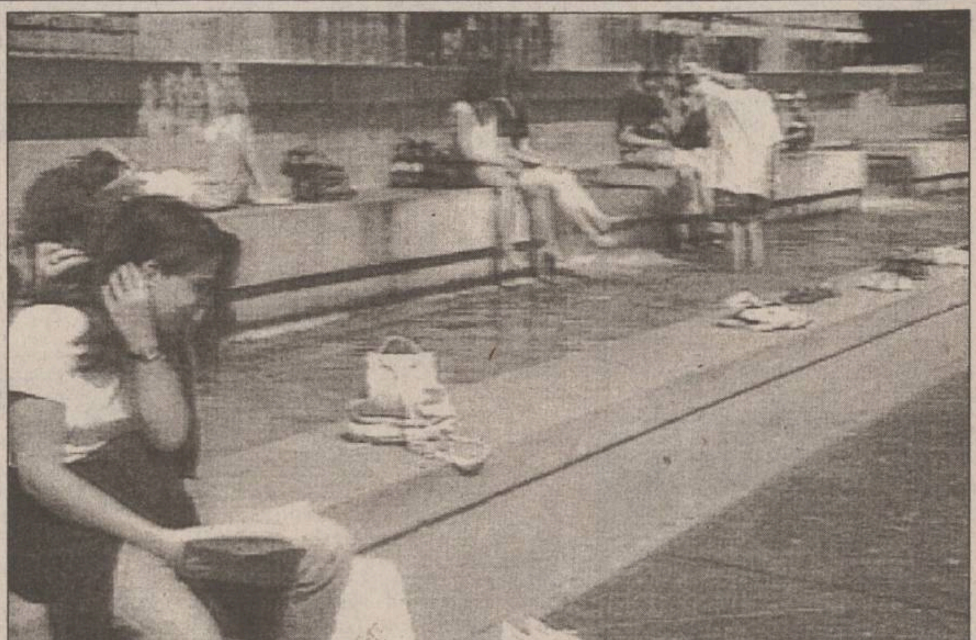

Bilanțul morților, în urma valului de căldură de la Chicago, a atins cifra de 456

Bilanțul morților, provocate de valul de căldură ce s-a abătut, în cursul săptămînii trecute, asupra orașului american ***Chicago,*** a atins cifra de ***456.*** Oficiali ai administrației orașului au dat publicității un plan menit să prevină un nou dezastru, generat de eventuale viitoare canicule. ***Edmund Donoghue,*** din partea morgii districtului Cook, a declarat că de miercuri și pînă joi bilanțul morților provocate de caniculă a crescut cu doar 20, ceea ce reprezintă o diminuare față de zilele precedente. Între timp, primarul metropolei, ***Richard Daley,*** a anunțat un plan pentru situații de urgență de acest tip, avînd trei secțiuni, și care va intra în funcțiune în cursul unor eventuale viitoare canicule.

Meteorologii au avertizat că există posibilitatea ca un alt val de căldură să se abată asupra regiunii central-vestice a Statelor Unite, la sfîrșitul acestei săptămîni. Planul expus de Daley prevede lansarea de avertismente, prin mass-media, privind temperaturile preconizate, excesiv de ridicate, metode de mobilizare rapidă a personalului administrativ al orașului, precum și de contact rapid cu cetățenii bătrîni, care, în caz de nevoie, vor fi transportați de urgență în clădiri prevăzute cu instalații de conditionare a aerului. Daley a conchis: ***"Trebuie să ne asigurăm că bătrînii nu vor deveni victime ale propriei independențe".***

În Rusia, pînă și "păpușile" pot fi date în judecată

■ *noi amănunte despre acțiunea penală contra canalului de televiziune NTV și realizatorii programului "KUKLÎ" (Păpușile)*

"Țara noastră este irațională. Teoretic nu este exclus să ne suspende programul. Practic, cred, este puțin probabil. Cu 15 ani în urmă aș fi fost deja în Siberia. Iar astăzi, totul poartă un caracter destul de comic. Varianta lor cea mai bună e s-o lase moartă. În caz contrar, dacă vor insista - totul se va termina cu o popularitate neverosimilă a programului "Păpușile" și a faimei noastre personale", răspunde la întrebarea corespondentei cotidianului ***"Komsomolskaia Pravda"*** regizorul programului "Kuklî", ***Victor Șenderovici*** care adaugă: ***"Uneori, cineva dorește să-și manifeste un protest față de președinte. Deținem informația că «binevoitorii» i-au prezentat lui Elțîn caseta cu cele mai sfidătoare bucăți, după părerea lor, cu scopul de a provoca nemulțumirea... Totul se reduce la neînțelegerea elementară a temei și a genului. Cu același succes poate fi tras la răspundere Otelo pentru faptul că a înăbușit-o pe Desdemona... Satiricul care nu irită autoritățile este un satiric mediocru. Dar și regele, care, în loc să rîdă primul, caută să se răzbune - este un rege mediocru. În Anglia și Franța oamenii consideră o onoare de a nimeri într-o asemenea programă - ei înțeleg perfect că ea le reflectă popularitatea și înaltul reiting".***

Această păpușă care ține au pahar în mînă pare să-l fi enervat cel mai tare pe președintele Boris Elțîn

"În Anglia este foarte prețuită vocația politicianului de a rîde de sine", - arată A. Salinev, corespondentul din Londra al cotidianului "Izvestia". *"N-am întîlnit nici un om politic sau activist de stat al cărui cabinet să nu fie înfrumusețat cu două, trei caricaturi asupra-i: caustice, răutăcioase, adeseori batjocoritoare. Reagan, bunăoară, aștepta cu mai mare nerăbdare mapa cu caricaturi la adresa-i, decît raportul zilnic al securității. În Anglia există o emisiune «După chipul său» care a inspirat «Păpușile» rusești. Dar nici unul dintre politicieni, chiar dacă se înfurie, nu-și permite s-o dea pe față. Aceasta înseamnă că tu ai pus păpușile mai presus de tine, tu ai pierdut capacitatea de a percepe umorul, fie el ieftin sau jignitor. Iar acțiunea în judecată a unui caricaturist de la ziar sau televiziune poartă un caracter de neiertat. O astfel de acțiune ar însemna începutul sfîrșitului politicienilor și regilor".*

Alt corespondent al ziarului citat, I. Kovaliov, transmite din Paris: ***"Două emisiuni televizate gen «Păpușile» concurează între ele mai bine de zece ani și sînt emise seară de seară, în orele cele mai populare. Pregătirea unui singur episod costă în jur de 60 mii dolari, dar cheltuielile se răscumpără cu vîrf și îndesat cu reclama. Mitterand și Chirac sînt cele mai reușite personaje. Prima păpușă este răutăcioasă, răzbunătoare și perfidă. Cealaltă (Chirac) - un prostănac încrezut și mărginit care, în lupta pentru tronul prezidențial, comite tot felul de prostii. Ambele emisiuni sînt niște parodii răutăcioase la clasa politică care este deprinsă să nu se simtă ofensată. Ironia omoară, consideră pe bună dreptate francezii. Dar lupta cu ironia, prin judecată, este considerată aici o prostie de neiertat și poate însemna, întradevăr, moarte politică".***

Este evident că cineva din persoanele influente îi fac un deserviciu prezidentului Elțîn, iar acest atac stupid asupra programului "Păpușile" va lovi ca un bumerang în reputația structurilor superioare ale puterii din Rusia, - conchide sursa citată. **(Vlad VLASE)**

Doriți o reclamă de calitate?

NOI vă putem ajuta!

- inscripționări cu autocolant decupat automat LA ORICE DIMENSIUNE! (TIR-uri, autobuze)
- firme luminoase
- proiectare asistată de calculator
- reproduceri de sigle prin scanare

NOI DĂM O NOUĂ FAȚĂ LUCRURILOR!

S.C. SCHROTTER S.R.L.
Telefon: 32-116651; 116772
fax: 32-117956

OFERTĂ SPECIALĂ

Doriți să învățați intensiv limba **engleză, franceză, germană sau română**, în **grupe mici ori individual**, cu materiale moderne și dotare asigurată de Fundația Soros?
COPII ȘI PĂRINȚI! **Centrul Internațional de Limbi Moderne Iași** vă oferă tuturor cursuri de scurtă durată, orice nivel, pentru orice scop (admitere, TOEFL, afaceri, turism, limbaje specializate, cursuri de **12 zile în Marea Britanie**: 20-31 august) precum și **limba română pentru străini** (pregătire pentru examenul Ministerului Învățămîntului și pentru examenul de absolvire a anului pregătitor) ori **limba română specializată** pentru oameni de afaceri, doctoranzi, studenți străini.

CENTRUL INTERNAȚIONAL DE LIMBI MODERNE
str. Moara de Foc nr. 35, et. VIII, 6600 Iași, România
Tel. 032/252850, 252870, fax 032/252902

UNIC DISTRIBUITOR ÎN JUDEȚUL IAȘI AL PRODUSELOR Miraj COSMETICS BUCUREȘTI

2R
TĂTĂRAȘI 38
6600 IAȘI, ROMANIA
40-(0)32-221.836
DEPOZITE EN GROS
Sărărie 143
Împăcării 2A, bl. 907

timpul înseamnă bani

M.V.D.
FIRMĂ SPECIALIZATĂ ÎN CONSULTING
asigură:
■ constituirea S.C. cu capital românesc și mixt (S.R.L., S.N.C., S.A.) în regim de urgentă; înregistrare la Administrația Financiară, cod fiscal; obtinerea avizului de funcționare de la Primăria Iași;
■ constituire (înregistrare) filiale;
■ acte adiționale, mențiuni (lărgirea obiectului de activitate, asocieri, retrageri, cesiuni, majorări capital, puncte de lucru, radieri, dizolvări societăți).

Hotel Unirea
camera 107.
Telefon 032/21.22.99,
orele 10.00-20.00

TV CABLU - UNICO - MULTISAT

Anunță pe toți abonații la rețeaua de televiziune prin cablu, care au avut sau au în continuare contract cu firma **UNICO - MULTISAT**, că schimbarea contractelor făcute de firma **ELECTRON - M - BIT** este **ilegală**, această firmă transmițînd în acest moment fără acordul nostru prin intermediul rețelei de cablu MULTISAT.

Pînă la rezolvarea pe cale juridică a problemei (sperăm în cel mai scurt timp) și pînă la reluarea emisiei și a programelor în condiții tehnice corespunzătoare, rugăm abonații rețelei să nu accepte schimbarea contractelor pentru a nu temporiza în acest fel revenirea la normal. Ⓟ

LATIN

OFERTA NOASTRĂ ESTE CEA MAI BUNĂ!

La preț de importator materiale pentru amenajări în construcții

- faianță,
- gresie,
- tăietoare profesionale
- tapet lavabil,
- var lavabil
- vopsea email la spray-uri și la cutii, culori clasice și speciale: cromate și fluorescente
- robinete și baterii cadă-duș
- chiuvete inox complete de accesorii
- încălzitoare electrice
- oglinzi
- accesorii baie

Str. Cuza Vodă nr 56, tel. 032/115151, 142030
Deschis zilnic 9.oo-19.oo

Nu s-a inventat încă Zodia Norocoșilor?
Greșiți!
E zodia tuturor celor care trec pragul
SALONULUI BINGO
SCALA

În fiecare seară premii speciale și cadouri atractive în valoare de peste 300.000 lei!
EXTRA BINGO la bila 38
20.000.000 lei

Sîmbătă, 22 iulie
3 premii speciale:
200.000; 300.000; 500.000 lei

Duminică, 23 iulie
3 premii speciale:
100.000; 200.000; 300.000 lei

Program: 18⁰⁰-6⁰⁰

SÎMBĂTĂ
DUMINICĂ
22-23 IULIE 1995
Inclus în nr. 172 (1234)

monitorul
Sport

SECȚIUNEA B
SPORT,
PUBLICITATE,
DIVERTISMENT

Încă un succes senzațional al scolii românesti de scrimă

Laura Badea a învins toată elita floretei mondiale

■ *Buenos Aires - Budapesta - Lausanne - Atena - Haga, traseul "de aur" al fetelor nostre de-a lungul timpului*

Joi seară, la Haga, s-a scris o nouă pagină de neuitat pentru istoria sportului românesc. Într-o companie mai mult decît selectă, caracteristică unor Campionate Mondiale de scrimă, cu numeroase medaliate olimpice, mondiale și europene, ***Laura Badea a reușit să cucerească titlul mondial în proba individuală de floretă, feminin.*** Succesul este cu atît mai prestigios cu cît Laura (în vîrstă de 25 de ani) a reusit să le întreacă în drumul său către medalia de aur pe toate marile favorite ale probei. Să menționăm doar că în semifinale, alături de floretista noastră, s-au mai calificat trei italience: ***Giovanna Trillini*** (campioana olimpică din 1992), ***Valentina Vezzali*** (cîștigătoarea Cupei Mondiale în 1993) și ***Diana Bianchedi*** (vice-campioana mondială de anul trecut). Dar nici una dintre ele n-a reușit s-o stopeze pe româncă din drumul spre victorie. După ce a învins-o în semifinale pe Vezzali, Laura Badea a dispus în finală de Trillini cu 15-12, la capătul unei dispute cu adevărat dramatice, care a ridicat spectatorii în picioare la aproape fiecare asalt!

Victoria Laurei vine să completeze excelentul palmares al floretei feminine românești: să ne reamintim că în 1962 Olga Orban-Szabo cucerea la Buenos Aires primul titlu mondial al scrimerelor noastre, iar în 1975, la Budapesta, Ecaterina Iencic-Stahl repeta această extraordinară performanță (între timp reușisem și prima medalie de aur în întrecerea echipelor - Havana 1969...). A urmat Lausanne 1987, cu Elisabeta Tufan urcînd pe cea mai înaltă treaptă a podiumului de premiere și apoi Atena 1994, cînd s-a reușit pentru prima oară "eventul": aur și la individual (prin Reka Lazăr-Szabo) și la echipe. Au fost destule voci care au afirmat că, după vîrful de formă atins anul trecut în capitala Greciei, va urma "inevitabila" pantă descendentă. Că nu e nici pe departe așa, o demonstrează medalia de aur cucerită de minunata Laura. Iar Campionatele Mondiale încă nu s-au încheiat! **(Ion C. TEODOR)**

P.S. În proba masculină de floretă, rusul Dmitri Șevșcenko a cucerit medalia de aur. El l-a învins în finală cu 15-3 pe Jose Francisco Guerra (Spania). De remarcat că Guerra este unicul scrimer spaniol ajuns în faza finală din întreaga istorie a acestor campionate.

Vacanța fotbalistică

La Bușteni se trage din greu

■ *Noutăți în lotul Politehnicii: clujeanul Tănase și camerunezul Andela*

După trei zile în care nu s-a putut lua legătura cu Bușteniul, datorită unor defecțiuni apărute la liniile telefonice, aseară, după ultimul antrenament, am reușit să-l contactăm pe profesorul ***Leonid Antohi (foto)***, antrenorul principal al Politehnicii Iași. Domnia sa a avut amabilitatea să ne comunice ultimele noutăți din tabăra fotbaliștilor ieșeni: "Pregătirile decurg în mod normal, starea de spirit a băieților fiind bună, la aceasta contribuind și primirea înaintea de plecarea spre Valea Prahovei a celei de-a doua tranșe din prima promisă pentru promovare. Mă bucură faptul că toți jucătorii răspund bine la comenzi și că nimeni nu acuză oboseală, deși facem cîte două sau trei antrenamente zilnic. Am alternat alergările prin natură cu antrenamentele pe stadionul din Bușteni. Vremea este aici deosebit de schimbătoare, cînd plouă torențial, cînd iese soarele, dar nici acest factor nu ne-a perturbat programul de pregătire. La Bușteni se pregătesc, alături de lotul care a plecat din Iași, ***Tănase*** (Universitatea Cluj) ***și camerunezul Andela.*** Sîmbătă vom susține un meci amical cu "vecinii" noștri din Bușteni, Rapid București, urmînd ca duminică să jucăm cu Gloria Buzău. Săptămîna viitoare avem prevăzute, pe lîngă programul zilnic de antrenament, alte trei meciuri amicale, marți, joi (cu Metrom Brașov) și sîmbătă. Pe 29 iulie ne vom întoarce la Iași, unde vom finaliza acțiunile pregătitoare în vederea dificilului start ce ne așteaptă. **(Ovidiu MINEA)**

Motociclism - Marele Premiu al Angliei

Doohan și Beattie aleargă după titlul mondial

■ *cei doi sînt separați de doar 6 puncte*

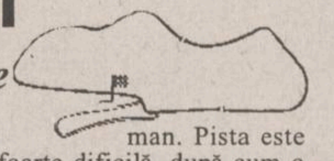

La numai o săptămînă după Grand Prix-ul Angliei de Formula 1, de la Silverstone, iubitorii sporturilor cu motor din această țară au parte de un nou regal. Duminică, 23 iulie, are loc Grand Prix-ul de motociclism viteză, pe circuitul de la Donington. Este situat la 12 kilometri de Derby, are o lungime de 4,023 km, șapte viraje pe partea dreaptă și cinci pe stînga. Donington este celebru mai ales pentru cursele de motociclism, dar aici se aleargă și în campionatul pentru autoturisme BTTC, echivalentul DTM-ului german. Pista este foarte dificilă, după cum o caracterizează campionul mondial Mick Doohan: "***Nu numai că pista e foarte alunecoasă, dar are și mici denivelări foarte periculoase. Aici te simți exact ca pe polei. De obicei, utilizez toată lățimea circuitului pentru a reaccelera cît mai tare posibil. La Donington n-am reușit niciodată!***". Dacă obținea victoria în Anglia anul trecut, Doohan era deja campion mondial, deși mai erau patru curse. Dar victoria i-a revenit lui Schwantz, care a profitat de faptul că Mick a greșit la alegerea pneurilor și australianul a trebuit să aștepte cursa de la Brno pentru a se liniști. După cei doi, a sosit italianul Cadalora.

Massimiliano Biaggi - ghinionistul ediției trecute

La 250 cmc ***Capirossi,*** plecat din pole-position, s-a impus cu peste 3" în fața lui Okada și Romboni. Biaggi a căzut în turul 14 (din 27), ca și în clasamentul general de pe 2 și 3 și nimeni nu-l vedea în acel moment viitor campion mondial. La 125 cmc, pe podium au urcat, în ordine, Tsujimura, Perugini și Oettl.

Recordul circuitului aparține din 1991 lui ***Kevin Schwantz*** (și atunci pe Suzuki Lucky Strike) cu 1'33"569. **(George ANGHEL)**

Ciclism - Turul Frantei

Armstrong a dedicat victoria lui Casartelli

Marea Buclă se apropie de punctul final, care din 1975 este celebrul bulevard parizian Champs-Elysées. În acești 20 de ani s-au impus aici, în fața zecilor de mii de spectatori, mari specialiști ai sprintului: Hinault ('79, '82), Vanderarden ('84), Bontempi ('86), Van Poppel ('88), Greg Lemond ('89, în contracronometru), Museeuw ('90), Konishev ('91), Ludwig ('92), Abdujaparov ('94). Anul acesta, la lupta sprinterilor vor absenta doar Olaf Ludwig (Telekom) și Mario Cipollini (Mercatone Uno). Dar pînă atunci, astăzi, Indurain are posibilitatea să-și mărească avantajul față de urmăritori, prilejul fiindu-i oferit de contracronometrul de la Lac de Vassivière.

Ce s-a mai întîmplat ieri? Dimineață, înaintea plecării, juriul cursei a anunțat amendarea lui Abdujaparov pentru periculoasa schimbare de direcție la sprintul final de la Bordeaux. Se pare că amenda va depăși 10.000 de franci elvețieni. Etapa a XVIII-a s-a disputat între Montpon Ménésterol și Limoges și a măsurat 166,5 km. După 20 km liniștiți și alți 45 cît de cît agitați, 12 out-sideri s-au desprins din pluton, încercînd măcar o victorie de etapă.

Lance Armstrong

Printre ei, Ekimov, Den Bakker, Armstrong, Tafi, Sciandri și Cenghialta. Între ei și pluton, în "țara nimănui" pedalau Talmant (Castorama) și Munoz (Kelme). La Cote de Villeneuve, ultima cățărare a zilei (categoria a IV-a), cînd ceilalți scoteau sucurile pentru împrospătare, a țîșnit ca o rachetă americanul Lance Armstrong (Motorola), care a cîștigat și sprintul de la Séreillac. Mai erau 20 de kilometri, plutonul lui Indurain se afla la 6'15" și în urmărirea lui Armstrong au plecat Tafi (MG Technogym) și Den Bakker (TVM). Însă cei rămași în urmă au ripostat și i-au prins cînd mai erau patru kilometri pînă la linia de sosire. Armstrong a parcurs ultimii 500 de metri cu mîinile și fața ridicată spre cer, toți spectatorii și telespectatorii înțelegînd că victoria este dedicată memoriei lui Casartelli, fostul său coechipier. Ex-campionul mondial din 1993 a mărit substanțial și suma pe care echipa Motorola o va dona familiei lui Fabio Casartelli. La Limoges, Turul a poposit ultima dată în 1990, etapa fiind cîștigată de campionul italian Guido Bontempi, pe atunci la Carrera. Pe următoarele locuri: Ferrigato (ZG - Selle Italia, la 33"), Ekimov (Novell, 44"), Robin (Festina) și Den Bakker (TVM, 45").

În clasamentul general provizoriu, aceeași situație: 1. Indurain - 88h7'39"; 2. Zülle (ONCE, 2'46"); 3. Rijs (Gewiss-Ballan, 5'59"); 4. Jalabert (ONCE, 6'26"). **(George ANGHEL)**

PANORAMIC

Senna n-are liniste nici în mormînt

A fost furată placa de bronz de la cimitir

Poliția din Brazilia anchetează aparenta profanare a mormîntului fostului campion mondial de Formula I, Ayrton Senna. Senna, de trei ori campion mondial, a murit într-un accident pe pista de la Imola, în mai 1994. Corespondentul BBC informează că mormîntul fostului campion, din localitatea Sao Paulo, devenise un fel de loc de rugăciune pentru vizitatorii din lumea întreagă. Poliția a declarat că placa de bronz pe care se afla numele lui Ayrton Senna a fost furată miercuri dimineața. Administratorul cimitirului a opinat că placa, pe care se afla scrisă și fraza "nimic nu mă poate despărți de dragostea Domnului", a fost furată pentru valoarea ei sentimentală.

Transfer în fotbalul briatnic

Kancelskis - la Everton

Internaționalul rus Andrei Kancelskis va evolua în următorii patru ani la clubul englez Everton. El a fost transferat de la Manchester United pentru suma de 8 milioane de dolari. Kancelskis mai primise o ofertă și din partea nou-promovatei Middlesbrough, dar în cele din urmă a ales formația londoneză, unde va avea un salariu săptămînal de 20.000 de dolari.

Copa America -Semifinale

Brazilia - SUA 1-0 (1-0)

Fără a se lăsa impresionată de "cartea de vizită" a formației "cariocas", reprezentativa SUA a intrat pe teren decisă să își apere toate șansele de calificare în finală. Americanii au practicat un marcaj strîns al atacanțiilor adverși, care nu au avut posibilitatea să construiască faze numeroase de gol. Alexei Lalas, mijlocașul central al formației SUA a fost "umbra" permanentă a atacantului Edmundo, iar mijlocașul Juninho a fost și el "acoperit" în tot cursul meciului. Unicul gol al partidei a fost înscris în minutul 12 de Aldair, care de la 6 metri, trimite balonul în plasa porții apărate de Brad Friedel. Deși dominația formației braziliene a fost evidentă încă din primele minute de joc, încercările lui Zinho și Roberto Carlos de a majora scorul nu s-au materializat, atacurile lor fiind oprite la mijlocul terenului de joc. În ultimele 30 de minute ale partidei, inițiativa a aparținut înaintării americane, care a pus la grea încercare defensiva braziliană, goalkeeper-ul Taffarel nefiind pus, totuși, în nici un moment în pericol de a scoate mingea din plasa porții.

În finala de duminică, reprezentativa Braziliei va întîlni pe cea a Uruguayului. În finala mică se vor întilni, sîmbătă, naționalele SUA și Columbiei.

Tenis

Boetsch își continuă seria

■ **STUTTGART - Cupa Mercedes** (1,04 milioane $ - premii), turul III: Thomas Muster (Austria, nr.1) - Bernd Karbacher (Germania, nr.15) 6-4, 6-2; Alberto Costa (Spania, nr.13) - Oscar Martinez (Spania) 6-2, 6-4; Arnaud Boetsch (Franța) - Karel Novacek (Cehia, nr.11) 6-4, 5-7, 7-5; Magnus Gustafsson (Suedia) - Marcelo Filippini (Uruguay) 6-4, 1-6, 6-1; Tomas Carbonell (Spania) - Carlos Costa (Spania) 6-3, 6-2; Jan Apell (Suedia) - Slava Dosedel (Cehia) 6-3, 2-6, 6-3; Carl-Uwe Steeb (Germania) - Marc Goellner (Germania) 7-5, 6-2; Sergi Bruguera (Spania nr.3) - Gilbert Schaller (Austria) 6-1, 6-1.

Sferturi de finală: Thomas Muster (Austria, nr.1) - Tomas Carbonell (Spania) 6-2, 6-0; Sergi Bruguera (Spania, nr.3) - Carl-Uwe Steeb (Germania) 6-3, 6-4; Jan Apell (Suedia) - Magnus Gustafsson (Suedia) 6-3, 3-6, 6-3; Arnaud Boetsch (Franța) - Alberto Costa (Spania, nr. 13) 4-6, 6-3, 6-4.

■**WASHINGTON - Turneul masculin de tenis Legg Mason** (550.000 $ - premii) - turul III: Andre Agassi (SUA) - Michael Joyce (SUA) 6-2, 6-2; Stefan Edberg (Suedia nr.2) - Paul Wekesa (Kenya) 6-2, 6-1; Patrick Rafter (Australia nr.13) -Thomas Enqvist (Suedia) 6-2, 6-4; Todd Martin (SUA nr.4) - Byron Black (Zimbabwe nr.14) 4-6, 7-5, 6-1; Jason Stoltenberg (Australia nr.5) - Gianluca Pozzi (Italia) 6-0, 6-4; Patrick McEnroe (SUA nr.11) - Malivai Washington (SUA nr.6) 7-5, 6-3; Cristiano Caratti (Italia) - Grant Stafford (Africa de Sud) 7-6 , 6-1; Mauricio Hadad (Columbia) - Mark Philippoussis (Australia) 1-6, 7-5, 7-6.

La funeraliile lui Casartelli

Au fost prezente multe glorii ale ciclismului

În localitatea italiană Albese Con Cassano au avut loc funerariile celui care a fost Fabio Casartelli. O mulțime apreciată la 1000 de persoane a participat la slujba de înmormîntare oficiată în biserica localității. Alături de soția decedatului, Anelise, și a fiului acestuia, în vîrstă de două luni, încă nebotezat, s-a remarcat prezența fostelor glorii ale sportului cu pedale - ciclistul belgian Eddy Merckx și cel francez Bernard Hinault. Din partea organizatorilor Turului Franței, a fost prezent Jean Claude Killy.

Datorită unei accidentări

Colin Jackson nu va participa la C.M.

Campionul mondial al probei de 110 m garduri, britanicul Colin Jackson, nu va participa la Campionatele Mondiale de atletism în aer liber, datorită unei accidentări. "După mai multe antrenamente, pot spune că nu m-am refăcut total. Nici din punct de vedere mental, pregătirea mea nu a fost foarte bună" a declarat Jackson. El a suferit o întindere musculară la Campionatele Naționale, imediat după ce depășise primul gard.

Cupa Intertoto

Ceahlăul Piatra Neamț și Farul Constanța visează la Cupa UEFA

Astăzi și mîine se dispută partidele ultimei etape din grupele preliminre ale Cupei UEFA-Intertoto la fotbal, partide ce vor stabili echipele calificate în faza superioară a competiției. Deja cinci dintre acestea se cunosc: Heerenveen (din grupa a IV-a), Bordeaux (gr. a V-a), FC Metz (gr. a VI-a), Leverkusen (gr a VII-a) și Strasbourg (gr. a XI-a). Mari șanse de "urcare" în primele 16 echipe (se califică cîștigătoarele celor 12 grupe și cele mai bine 4 clasate pe locul secund) au Ceahlăul și Farul. În **grupa a IX-a** situația înaintea ultimei etape se prezintă astfel:

1.Ceahlăul P. Neamț	3	3	0	0	6-0	9
2.Groningen	3	2	1	0	7-3	7
3.Etar Veliko Tîrnovo	3	1	0	2	3-7	3
4.Boby Brno	4	1	0	3	6-9	3
5.Beveren	3	0	1	2	4-7	1

Astăzi are loc partida decisivă, Groningen - Ceahlăul. Nemțenii au variantele victoriei sau meciului egal pentru a rămîne pe primul loc și a obține calificarea automat. În cazul unei înfrîngeri, ei vor trebui să aștepte rezultatele din celelalte grupe, pentru a vedea la ce le ajută locul II.

În **grupa a VIII-a** clasamentul este următorul:

1.Farul Constanța	3	2	1	0	4-2	7
2.Dnepr Moghilev	3	1	2	0	7-6	5
3.AS Cannes	3	1	2	0	4-3	5
4.FC Becej	3	1	0	2	4-5	3
5.Pogon Szczecin	4	0	1	3	6-9	1

Farul joacă astăzi acasă cu Dnepr Moghilev, iar Cannes primește replica celor de la Becej. O victorie le-ar asigura constănțenilor primul loc, în timp ce un rezultat egal, coroborat cu o (normală) victorie a celor de la Cannes ar complica foarte mult lucrurile...

Iată în continuare programul complet al partidelor din celelalte grupe:

Grupa I: Gornik Zabrze - Karlsruhe; Sheffield W. - Aarhus. **Grupa a II-a:** FC Köln - Tottenham; Lucerna - Rudar Velenje. **Grupa a III-a:** Tromsoe - Ekeren; "U" Cluj - Aarau. **Grupa a IV-a**: Leiria - Herenveen; Naestved - Ton Pentre. **Grupa a V-a:** Odense - Norrkoping; HJK Helsinki - Bordeaux. **Grupa a VI-a:** FC Metz - Linz; Patrick Thistle - FC Zagreb. **Grupa a VII-a**: Salamina - Leverkusen; Buducnost Titograd - OFI Creta. **Grupa a X-a:** Charleroi - Wimbledon; Bursaspor - Kosice. **Grupa a XI-a:** FC Tirol - Genclerbirligi; Hapoel Petar Tikva - Strasbourg. **Grupa a XII-a:** Eîntracht Frankfurt - Vorwarts Steyr; Heraklis Salonik - Paneris Vilnius. **(I.C.T.)**

Pescari în întrecere

Sîmbătă și duminică Lacul Bicaz va fi gazda etapei pe Moldova a Campionatului Național de pescuit sportiv. Delegația ieșeană, alcătuită din Petru Lungu, Răzvan Vintilă, Armand Rotaru și Alexandru Cernat, speră să facă o figură frumoasă la această competiție. Lotul ieșean ce se va deplasa la Piatra Neamț, a fost stabilit în urmă cu două săptămîni cînd pe lacul Ciric, 26 dintre pescarii județului Iași și-au disputat întîietatea. Deși apele lacului Ciric sînt poluate, în trei ore de concurs ***Lungu Petru (foto)*** a reușit să pescuiască 1,1 kg pește. A.J.V.P.S. Iași, organizatorul acestei competiții, a oferit cîștigătorilor premii constînd în undițe și alte accesorii specifice. **(O.M.)**

SC IASI XXI SCA
pune în vînzare abonamente pentru intrare la meciurile pe teren propriu în Campionatul Diviziei Naționale 1995 - 1996, la următoarele prețuri:
■ Tribuna 0 cu loc - 51.000 lei
■ Intrare generală fără loc - 40.800 lei
TERMEN LIMITĂ: 10 august 1995.

SMC
SURSA MOLDOVEI COMPANY
Iași, Piața Unirii nr. 5.
tel/fax 032/211808, 212050
anunță reînceperea înscrierilor pentru cumpărarea de:
FRIGIDERE și CONGELATOARE, produse de S.C. "ARCTIC" S.A. Găești.
Deține oferta completă de VITRINE și LĂZI FRIGORIFICE import.

TV EUROPA NOVA
canal 54
Sîmbătă, 22 iulie, ora 21⁰⁰
FILM
Pianul
producție SUA
cu: Holly Hunter, Harvey Keitel, Sam Neill
regia: Jane Campion

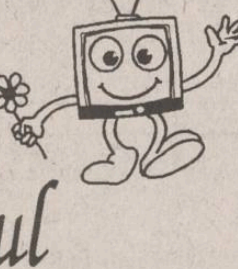

Selecție la FORTUS

Asociația Sportivă FORTUS Iași organizează o acțiune de selecție pentru grupele de juniori, în atenție fiind copiii născuți între 1979-1984. Doritorii sînt așteptați zilnic, începînd de luni, 24 iulie, pe terenul Constructorul din cartierul Alexandru cel Bun, de la ora 9,00.

COMPANIA DE TURISM
NET
UNGARORING
Formula 1 - înscrieri pînă la 21 iulie
2 nopți cazare, bilet de intrare și transport.
TURCIA - 25.07, 5.08 - 85.000 lei POLONIA - 12.08 - 65.000 lei
TRANSPORT NET '95
INTERN ȘI INTERNAȚIONAL, AERIAN ȘI RUȚIER
Este de ajuns să ne comunicați destinația și veți putea alege cea mai convenabilă ofertă!
Asigurăm asistență obținere vize!
Ofertă specială (plata și în rate)
PLAJĂ ȘI TURISM PE LITORALUL ROMÂNESC!
Cap Aurora - Hotel ONIX,
Venus - Hotel LIDIA, BRATEȘ, BUCURA
net
Informații și înscrieri:
IAȘI - Casa Modei - mezanin
Telefon 032-117596
TÎRGU FRUMOS - Telefon 032-712408
KLM AGENT

PUBLICITATE

AGENDA OMULUI DE AFACERI

CHALLENGER
vinde:
PC 486 DX2, 66MHz, Green CPO, Intel Inside HDD 530 Mb, cartelă video 1Mb, monitor color
Tel.: 211617, 117981 Fax: 211617

GHEZACO SRL
vinde din stoc și la comandă:
- rulmenți, cuzineți, curele pentru autovehicole și întreaga gamă de mașini agricole
- piese auto DACIA import

Str. Eternitatea nr. 35, telefon 174381

NEDO SRL
execută la comandă:
- jaluzele orizontale din aluminiu tip oglindă
- jaluzele verticale din material textil hidrofobizat

Str. Iarmaroc nr. 26, tel. 130894, fax 147986

Agenția pentru servicii de mariaj DUET
- totalitatea serviciilor necesare organizării unei căsătorii
- flori, buchete pentru mirese
- aranjamente și podoabe florale pentru ocazii festive
- vestimentație și accesorii de lux pentru mirese, miri și companioni

B-dul Ștefan cel Mare și Sfînt nr. 2, bl. B2 (vizavi de magazinul Central), tel. 147165

FIMEX SRL
- reprezentanță JVC
- produse hard și soft
- asistență tehnică și service
- birotică și consumabile

Str. Cuza Vodă nr. 8-10, telefon 032/211333

SC SINDA UNIVERSAL SRL
oferă
servicii complete
de înmormîntare
Str. Eternitate nr. 85
tel. 171233

CROS IMPEX SRL
oferă în condiții avantajoase:
- **băuturi alcoolice**: vodcă și rom "Selena", sortimente variate de vinuri, lichioruri producție internă și import Grecia ("Balland", "Tequila", "Brandy Philippos") gin "Lardson", Ouzo, rom "Captain Black", Schnapps (diferite arome de fructe "Colada"), bere "Moldova" și "Zimbru"
- **băuturi răcoritoare**: Coca-Cola, Fanta, Sprite

Str. 1 Decembrie 1918 nr. 4, telefon 032/211473

FERTRAX SRL
(Dealer American Popcorn)
oferă la cele mai scăzute prețuri
- aparate pop-corn (vînzare și închiriere)
- ingrediente pop-corn (porumb, unt de cocos, sare aromatizată, cornete de hîrtie)

Depozit: str. Roșcani nr. 40, tel. 032/113.134, 211391

BICONI SRL
VINDE
la cele mai avantajoase prețuri
- covoare persane import Moldova
- congelatoare, frigidere
- marmură, granit
- mobilier tapițat
- profile de aluminiu
- încălțăminte (en gros)
- mochetă Belgia

Contact: Nicolae Biciușcă, director
Tel./fax 032/162338

2R SRL
unic distribuitor
MIRAJ COSMETICS București
comercializează en gros
la prețuri avantajoase
Toată gama de cosmetice MIRAJ
(șampoane, vopsele păr, creme, deodorante)
Depozite: Iași, Sărărie 143, Nicolina 2A bl. 907; tel. 221836

WEST EUROPA Co.
execută:
- autoservice, dezmembrări mașini import

vinde:
- autoturisme import
- piese auto noi și second hand
- ulei import
- folii parasolare

Str. Bucium 5, tel. 119004

GRAND ORIENT LTD
vinde
bere **EFES PILSEN**
și produce renumita cafea **AKI**, cu aromă turcească
Prețuri minime și negociabile.
Vă așteptăm!
Str. Sărărie 163, tel. 114244

PETRA SRL
societate mixtă româno germană
- transformatoare toroidale de rețea în gama 15VA - 5000VA
- rebobinări motoare și transformatoare electrice
- acționări electrice și automatizări
- lămpi și becuri cu halogen 20, 50W
- proiectoare și becuri cu halogen 100(150)W, 300(500)W
- reclame luminoase
- componente electronice, aparatură electronică - import Germania

str. Împăcării nr. 27, tel. 125808, fax 221281

EMI SRL
vinde
frigidere, congelatoare, combine frigorific aragaze, televizoare color, aspiratoare, mașini de spălat, mașini de cusut, aparat electric, confecții, tricotaje, încălțăminte
B-dul Independenței 19, bl. 1-5, parter, tel./fax 117530

Log-Soft s.r.l.
Calculatoare SALIENT
Imprimante EPSON, STAR, SEIKOSHA
Fax-uri și copiatoare TOSHIBA
Consumabile
Iași, str. Anastasie Panu 2A
telefon 032-211130, fax 032-137766

TOP SUN SRL
vinde en gros la prețuri fără concurență
- cosmetice "Miraj" AC=0%
- vopsea păr Loncolor, Londacolor
- soluție permanent la rece
- cremă depilatoare
- dizolvant lac unghii
- șampoane contra mătreței și pentru fixarea culorii cu balsam Tancho Ltd Japonia
- produse STAR FOODS AC=0%

TRANSPORT GRATUIT!
Str. Păcurari nr. 156 B. Tel. 032/213482

MIOR SRL
Împușcăm bolțuri.
Rapid, precis, ieftin.
Tel./fax 032/117920

DOMINO IMPEX SRL
vinde
- hîrtie igienică (Letea Bacău)
- hîrtie ambalaj 1900 lei/kg (coli)
- rechizite (caiete)

T.V.A. inclus
Str. Han Tătar nr. 14, bl. 362, sc. C, telefon 032/270447

ARHEU AGIO-COM SRL
oferă în condiții avantajoase, la cele mai mici prețuri
- băuturi alcoolice: diverse sortimente de vinuri "Murfatlar", **bere "Premium"** pasteurizată, **vodcă și rom "Fantes"**, vodcă "Uzon", "Simeonoff", coniac "Napoleon", Palinca 50° (Baia Mare), vin spumos "Afrodita";
- produse alimentare și nealimentare (paste făinoase Alexandria, cornuri "Magic", hîrtie igienică, variate sortimente de ciocolată)

Depozite: str. Păcurari nr.55; str. Ipsilanti nr. 12
Tel. 032-14.22.92

SIGIM LUX SRL
comercializează
praf de înghețată SAMGELATO, 42 sortimente, 2900 lei/kg fără TVA, emulgatori pentru înghețată cornete pentru înghețată cu perete simplu și dublu ambalaje pentru produse alimentare
Bd. Poitiers 14, în Complexul expozițional Euromarket, fost ICRTI, tel. 032/141376

ALFA CIVIC
distribuie
scule, dispozitive, unelte, accesorii
BOSCH, MAKITA, METABO, STAYER, FELISATTI, FIAC, P.G.M., AQUAPOMPE
Tel. 032 / 137613

ALIANTA SRL
VINDE EN GROS
Tălpi pantofi, import Italia, la prețuri foarte avantajoase
PRESTEAZĂ LOCAL ȘI NAȚIONAL
ACTIVITĂȚI DE TAXIMETRIE
LA CELE MAI MICI PREȚURI!
Stația Service Piața Unirii, tel./fax 032/212419
Contact: Cristi BORDIANU, manager

ANGERO SRL
vinde en gros:
- băuturi alcoolice indigene și import
- bere
- băuturi răcoritoare
- ulei alimentar, cutii 1/1
- produse Palmolive
- pături import Grecia

Livrăm marfă pe bază de contract (cu plata în 3 zile)
Bd. Poitiers nr. 14 (fostă ICRA-CUG), tel. 122767

MARAMOLD
oferă en gros
Societăților și crescătorilor particulari, complexelor de animale
orz, orzoaică, floarea soarelui, porumb, grîu,
la prețuri foarte convenabile..
Str. Morilor 36, tel./fax 113012

VÎNZĂRI

■ **Vînd sufragerie "Stil" din stejar masiv. Telefon 117891, după ora 18,00. (950726)**

■ **Vînd două cavouri alăturate la cimitirul Eternitatea. Telefon 171741. (950733)**

■ **Vindem momeli vii pentru pești: rîme, peștișori, vermuși. Șos. Bucium - Tomești, lîngă serele Vlădiceni. Telefon 231076. (939905)**

■ **Vînd mese biliard nr. 7, 8, cu set complet accesorii (bile, tacuri, vîrfuri, crete import). Telefon 762022. (234108)**

■ **Vindem mobilă de bună calitate, frigider, aragaz, mașină de spălat automatică și diverse obiecte de uz casnic, la imobilul din str. Lascăr Catargi nr. 32, între orele 10,00-12,00 și 16,00-20,00. (939962)**

■ **Vînd două locuri de veci la cimitirul Sf. Treime (Păcurari). Telefon 165215, după ora 17,00. (176024)**

■ **Vînd loc de veci - criptă două nivele plus monument - cimitir Eternitate, lîngă biserică. Preț - 1,4 milioane lei, negociabil. Informații la telefon 157082, după ora 20,00 (pentru Ionescu Sorin). Rog seriozitate. (234205)**

■ **Vînd geantă diplomat japoneză din fibră de carbon, cu cifru, chele și trei sisteme alarmă antifurt, excepțională pentru transport valori ș.a. Preț fix - 300 mii lei. Telefon 252909. (234206)**

■ Vînd cărucior, fotoliu pentru handicapați, nou, preț - 250.000 lei. Aleea Rozelor nr. 32/B, ap. 6. (234214)

■ Vînd chioșc metalic, stare bună, bun pentru privatizare sau garaj; suprafață 6 mp. Telefon 165556. (939934)

■ Vînd cărți rare, cu valoare de patrimoniu și o vechime de peste 100 ani, conținînd muzică corală bisericească compusă de Gavril Muzicescu, D.G. Kiriac, Ioana N. Ghika-Comănești, Gr. Costea, N. Lungu, I. Croitoru, Gheoghie J. Dima, Grigorie J. Gheorghiu, utile pentru predare specialitate, studiu individual, colecție personală, bibliotecă, muzeu etc. Telefon 171302. (939908)

■ Vînd frigider "Fram 70"; preț - 90.000 lei. Telefon 110992. (939924)

■ Vînd foarte convenabil canapea extensibilă, servantă, masă extensibilă cu patru scaune, masă rotativă pentru televizor și covor persan. Telefon 118405. (939803)

■ Vînd televizor alb-negru "Diamant 248"; pat pliant, saltea burete, cuier hol, patru scaune tapitate. Telefon 250875. (939830)

■ Vînd colecția "Magazin istoric", integrală (pînă în 1993). Telefon 138863.

■ Vînd mixere și rîșnițe cafea, preț negociabil. Urgent. Telefon 121780. (234120)

■ Vînd bicicletă semicursieră "Capriolo", 5 viteze, 180.000 lei. Telefon 132729, între orele 16,00-20,00. (234131)

■ Vînd urgent cărut invalid, handicapați, producție olandeză; preț negociabil. Relații la telefon 033/728603, Roman.

■ Vînd TV "Sport 233", calculator "Cobra" cu unitate 5,25, videoplayer "Funai" defect; prețuri negociabile. Telefon 251677. (234134)

■ Vînd măsuță televizor, mochetă, șezlong, saltea pneumatică plajă, aspirator "Ceaika", galerii perdele, aparat mărit foto, palton mouton d'ore, mărimea 50. Telefon 112844. (234156)

■ Vînd foxterrier sîrmos, 6 săptămîni. Telefon 146657. (234148)

■ Vînd miere de albine salcîm, 4300 kg. Telefon 153404. (940000)

■ Vînd șase butoaie din tablă zincată a 200 l, înfundate cu două busoane (cepuri), preț 20.000 lei/bucata. Telefon 114385. (176003)

■ Vînd foarte convenabil acte societate (cinci activități), șase damigene a 50 l, cazan cupru. Telefon 116041, între orele 18,00-21,00. (234178)

■ Vînd cîine pechinez. Telefon 136398. (234186)

■ Vînd bicicletă "Pegas" semicursieră, foarte avantajos, plata în rate!!! Telefon 118347, după ora 18.00. (234196)

■ Vînd cuptor cu microunde, sigilat, preț informativ 450.000 lei. Telefon 270098. (234196)

■ Vînd vin nobil Otonel și Aligote, porumb știuleți, televizor "Diamant" alb-negru cu circuit integrat, oțet din vin - 600 lei litru. Telefon 140707. (176030)

■ Vînd frigider "Fram 70" și bicicletă copil. Telefon 210225. (176029)

■ Vînd cavou Eternitate, cu două cripte, parcela 33. Telefon 172090. (176019)

S.C. N.S.G.
FAST
vinde gatere import,
preț 16 mil. inclusiv
TVA. Relații la tel.
232210.

EN GROS
Ulei din
floarea-soarelui,
sticle 1/2 l, în incinta
"Service" din str.
Codrescu nr. 6.

Vindem mobilă de
bună calitate, aragaz,
mașină de spălat
automatică, frigider și
diverse obiecte
casnice la adresa:
Lascăr Catargi nr. 32,
între orele
10.oo-12.oo și
16.oo-20.oo.

S.C. DRYAS IMPEX
vinde
lustre cu ventilator -
68.000 lei
ventilatoare cu picior -
65.000 lei
- pălării soare
- rogojini plajă,
toate produsele
made in Taiwan.
Tel. 232210.

Oferim hîrtie ambalaj
uz general și hîrtie
ambalaj specială
(pentru preparate și
carne).
Tel. 116864, 116370.

S.C.
"MIHAIL"
S.R.L.
comercializează la
comandă cu livrare în
60 zile:
- Mori de porumb
400; 600; 800 kg/oră;
- Prese de ulei
22; 44 l/oră.

Tel.
032/143493.

Vînd aspirator
rusesc 1000 W
putere - 200.000 lei,
ventilator 3 viteze și
veioză - 85.000 lei,
storcător de legume
și fructe 60.000 lei.
Tel. 252975.

Afacerea anului!
Cumpărați acum
mașina semiautomată
pentru duplicat chei
auto și chei
apartamente. Se
cîștigă cu eforturi
minime. În Iași se fac
în fiecare zi peste
1200 de chei.
Șos. Națională 198, bl.
B, sc. A, et. 7, ap. 26,
C.P. 765, OP 3.
Tel./fax 032/137613.

Vînd robot de
bucătărie
"ELECTRIK
KITCHEN
MACHINE"
complex și
multifuncțional, care
cuprinde:
storcător și tocător
de fructe și legume,
cuvă de 1 l pentru
frișcă și maioneză,
mașină de tocat
carne și rîșnit cafea,
3 viteze, 600 W
putere, la numai
130.000 lei.
Tel. 252975.

Vînd "ELEKTRIC
KITCHEN MIXERS"
mixer de bucătărie,
complex și
multifuncțional
pentru frișcă,
maioneză, icre,
aluaturi, piure,
tocător legume și
fructe, mașină rîșnit
cafea, 3 viteze, la
numai 40.000 lei.
Tel. 252975.

SC vinde
marmură plăci,
diverse culori,
import, grosimi 1 și 2
cm., dimensiuni 30x30,
30x15, 30x20, 40x80,
45x80, 40x15 cm.
Telefoane: **210457,
112462.**

SC SIMEX SRL
conductori electrici la cel mai mic preț:
- FY 1 mm - 107 lei/ml
- FY 1,5 mm - 141 lei/ml
- FY 2,5mm - 228 lei/ml
- FY 4 mm - 352 lei/ml
- FY 6 mm - 499 lei/ml
- FY 10 mm - 900 lei/ml
- VLPY 0,5 mm - 98 lei/ml
- VLPY 0,75 mm - 123 lei/ml
- VLPY 1 mm - 153 lei/ml
- VLPY 1,5 mm - 182 lei/ml
- VLPY 2,5 mm - 264 lei/ml
- VLPY 4 mm - 424 lei/ml
- VLPY 6 mm - 689 lei/ml

Prețurile sînt exclusive TVA. Tel./fax **210766.**

"Coca-Cola" Iași SA
vinde:
★ **canistre din polietilenă**
(culoare albă)
din import, capacitate 20 litri, pentru produse alimentare, rezultate din procesul fabricației, cu mîner îngropat și posibilități de stivuire, greutate 1.3 kg.
Cant. min. - 15 buc., preț - 3000 lei/buc., fără T.V.A.
★ **saci rafie**
din import, capacitate 50 kg., rezultați din procesul fabricației, dublați pe interior cu folie de polietilenă.
Cant. min. - 50 buc., preț - 300 lei/buc., fără T.V.A.
Informații:
032-231000, int. 101.

AUTO MOTO

■ Vînd Oltcit 1989, alb, 65.000 km. Telefon 230775, după ora 16,00. (939833)

■ Vînd dotare vulcanizare auto, compresor aer 220 și 380 în perfectă stare de funcționare. Telefon 114581; 129360. (939986)

■ Vînd autoturism BMW înmatriculat, nr. de Iași, patru portiere, foarte bun, preț negociabil; aparat sudură electric; pupinel mare pentru sterilizat, în bună stare de funcționare; preț negociabil. Telefon 143240. (234161)

■ Vînd certificat Fiat Ritmo, carte identitate motor, bloc motor și tot felul de ansamble. Telefon 034/365643, Moinești. (234152)

■ Vînd motocultor marca Neva, absolut nou (benzină) cu dispozitive: plug, cositoare, diverse. Preț informativ 1.500.000 lei, negociabil. Telefon 210457, 112462. (234168)

■ Vînd Fiat 850. Telefon 220480. (234176)

■ Vînd motor Trabant nou și piese de schimb diferite. Telefon 120774. (234178)

■ Vînd foarte urgent Dacia 1300, avantajos. Telefon 172795. (234199)

■ Schimb (vînd) "Audi 100" pe motorină cu Dacia, producție 1990-1994. Telefon 118839. (176028)

■ **Vînd autoturism Ford Taunus, înmatriculat, convenabil. Relații la telefon 175413, între orele 10,00-20,00.**

Vînd camion
SAVIEM
- 7.5 t, stare bună de
funcționare.
Preț avantajos
Tel. 120691,
după ora 18.oo.

Vînd
REMORCĂ
AUTOIZOTERMĂ
- 7 tone,
stare perfectă de
funcționare.
Preț 4.3 mil.,
negociabil.
Tel. *156943.*

ELECTRONICE

■ Vînd televizoare "Telecolor" și "Lux-S" în stare bună de funcționare. Telefon 212479. (939978)

■ Vînd televizor alb-negru "Diamant S" în stare bună de funcționare. Telefon 157613. (234147)

■ Vînd televizor alb-negru "Olt 208", în perfectă stare de funcționare, la un preț convenabil. Telefon 131378. (234192)

■ Societatea Comercială "Trans Gigel" S.R.L. vinde agregate frigorifice la preț convenabil. Telefon 163028. (176026)

■ Vînd stație "Taifun" 80W, cu ecou, stare bună de funcționare. Preț - 500.000 lei, negociabil, urgent. Str. Vasile Lupu nr. 90, bl. E1, sc. B, et. 3, ap. 6. (234215)

■ **S.C. MONCRIS Company S.R.L., bulevardul Independenței nr. 33, lîngă restaurantul "Bucegi", vinde televizoare color mărcile "Philips", "Grunding", "Saba", "Telefunken", import Olanda, la prețurile 236.000-250.000 lei. Garanție - 3 luni. Vă așteptăm! (939937)**

■ Vînd cameră video "Panasonic M.3000" cu accesorii, sigilată. Telefon 160547 sau 251531. (234218)

CASE - TERENURI

■ Vînd apartament 3 camere decomandate (mobilat), Pașcani, zona Deal, telefon, telecablu, gaze. Telefon 761638, 764261. (950994)

■ Vînd vilă compusă din 4 camere, trei holuri, baie, bucătărie, WC, sobe de teracotă și încălzire centrală, demisol, garaj și 1500 mp vie și pomi. Relații la telefon 142145, zilnic, între orele 17,00-20,00, iar sîmbăta și duminica între orele 8,00-16,00. (950750)

■ Vînd teren cu vie la Bucium, 5000 mp, eventual parcelat. Telefon 116669, după ora 16,00, duminică - toată ziua. (939892)

■ Vînd sau schimb apartament confort 1, 4 camere, telefon, două băi. Telefon 154912. (939895)

■ Vînd urgent apartament 2 camere, confort 1, preț negociabil la fața locului. Telefon 129160. (939900)

■ **Vînd apartament, proprietate personală, 2 camere, decomandat, cartier Nicolina II, fam. Timofte Ioan, str. Libertății nr. 16, bl. 648, sc. B, et. 4, ap. 18; relații la domiciliu, între orele 10,00-22,00. (950554)**

■ Vînd apartament 2 camere semidecomandate, et. 2, Metalurgie, sau schimb cu apartament cu o cameră, zonă ultracentrală, diferență negociabilă. Telefon 179161. (939832)

■ Vînd teren, 500 mp, la stradă, cu titlu de proprietate, la intrare în oraș, cu toate facilitățile. Telefon 163544; 220498. (234110)

■ Vînd teren intravilan pentru construcții, 5000 mp, sat Păun - Bucium. Preț informativ - 2500 lei/mp. Relații la telefon 162933, între orele 9,00-16,00 sau la telefon 115510, între orele 18,00-22,00. (939971)

■ Vînd teren, 1000 mp, situat între fabricile "Confecții" și "Mătase". Preț negociabil - 18.000 lei/mp. Telefon 161621. (234127)

■ Vînd 800 mp teren intravilan (pentru casă) în sat Horlești, lîngă șosea. Preț 2000 lei mp. Relații la telefon 157301 sau 213091. (939990)

■ Vînd teren, 1250 mp, la capăt troleu Păcurari, str. Rediu, mașină tricotat fabrica Cugir, nouă. Prețuri negociabile. Telefon 133451. (234153)

■ Vînd apartament 2 camere, zona Independenței, excepțional. Telefon 144543. (234162)

■ Vînd apartament 3 camere, semidecomandat, etaj 3, Alexandru cel Bun, negociabil. Telefon 251773. (234198)

■ Vînd loc de casă și 844 mp teren construibil, bulevardul Socola, lîngă RTV Europa Nova. Telefon 129050. (234193)

■ Vînd apartament 3 camere, proprietate, confort 1, eventual schimb cu apartament 2 camere sau două garsoniere și diferență. Petrica Zinica, str. Clopotari nr. 8, bl. 922, sc. B, et. 4, ap. 19, între orele 12,00-22,00. (176033)

■ Minicabană, 20 mp, nefinisată, 200 butuci de vie an III, 70 pomi an III-VII, amplasate pe 5000 mp teren împrejmuit cu gard, în Păun. Telefon 163702. (176023)

■ Vînd apartament 2 camere, Tătărași, Oltcit nou, 600 km, cavou două cripte Eternitate. Telefon 178127. (176022)

■ Vînd sau schimb apartament 3 camere cu 2 camere, Dacia. Telefon 150136. (234216)

■ Vînd casă cu grajd și curte, grădină cu vie, sat Forăști, comuna Gropnița. Telefon 136766; 762993. (234217)

■ Vînd apartament 3 camere, confort I, decomandate, două balcoane închise. Relații - str. Clopotari 35, bl. 609, sc. C, et. 2, ap. 11, zilnic după ora 20,00. (234219)

■ **Vînd teren pentru construcții diverse la adresa Șoseaua Națională - D.N. 24 Poieni în apropiere de Stîna Poieni. Relații la cabana de lemn situată pe partea dreaptă la terminarea livezii de lîngă Stîna Poieni. (939929)**

■ **Vînd teren, zona CUG, 5000 mp. Relații la telefon 114868. (234105)**

■ **Vînd spațiu proprietate, 200 mp, pentru en-gros sau producție cu instalațiile aferente complete. Preț negociabil. Telefon 128441. (234132)**

■ **Vînd urgent casă, dependințe, garaj. Str. Brîndușei nr. 6. Telefon 171073, Iași. (234187)**

■ **Vînd apartament liber, 2 camere decomandate, et. 2, telefon, bulevardul "N. Iorga", vizavi de Piața Nicolina. Relații la telefon 140200. (234188)**

■ Vînd apartament proprietate cu 2 camere separate, gaz, balcon închis, hol, bucătărie, et. VI, liniște, aer curat. Preț negociabil. Str. Ciric nr. 32, bl. X2, sc. A, et. 6, ap. 38, Antoniu Ioan. (234221)

În privința vînzării
imobilului din str.
Lascăr Catargi nr. 32,
se poate lua legătura
direct cu vînzătorii,
zilnic între orele
10.oo-12.oo și
16.oo-20.oo la
adresa de mai sus.

Vînd
4.000 m² teren în
Grădina Botanică
(terenul hașurat).
- tot terenul - 25 $/m².
- parțial - peste 25 $/m².

Posibilități:
- gaz metan
- instalație electrică
- telefon

Relații la tel.:
251022, 212327.

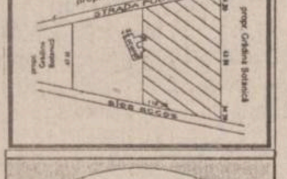

Vînd
(închiriez) spațiu
comercial 150 m² cu
dotări: telefon-fax, gaz,
metan, 380 V, apă.
Tel. **251052.**

CUMPĂRĂRI

■ Cumpăr mărci. Telefon 158502. (950991)

■ Cumpăr dolari, mărci, franci, lire, guldeni, șilingi. Telefon 161489. (939850)

■ **Cumpăr certificate de proprietate, preț maxim, zilnic la toneta cu lozuri din fața Poștei din Podu Roș, între orele 8,00-20,00. (234123)**

■ **Cumpăr chiulasă Volvo 740 GLE-TD (motor Volkswagen LT 35). Telefon 033/662206. (234165)**

ÎNCHIRIERI

■ **Închiriez 70 mp în strada Păcurari, stația Manolescu. Telefon 149761. (939835)**

■ **Închiriez spațiu (200 mp) pentru magazin, sediu firmă, depozit acces rampă, 380 V, la stradă - cooperare, închiriere sau cedare. Telefon 211372, Iași. (176025)**

■ **Intelectual, caut garsonieră mobilată, în zonele Păcurari, Tătărași. Ofer 60.000 lei pe lună. Tel. 212861.**

■ **S.C. închiriază sau cumpără spațiu pentru birou (sau garsonieră) în zona Codrescu, Sărărie, plata anticipat. Telefon 211638 sau 250458, după ora 17,00. (234212)**

SCHIMBURI

■ Schimb apartament 2 camere pentru o garsonieră confort 1 și diferență. Telefon 131825, dimineața. (176033)

■ Doresc să fac schimb de locuință; dau apartament cu trei camere pentru un apartament cu două camere și o garsonieră. Relații la telefon 250036, în zilele fără soț, între orele 16,00-20,00. (939871)

■ **Schimb casă bătrînească, trei camere, paravan, teren 1600 mp, plantat cu vie și pomi, 54 stupi goi, cu tot inventarul apicol, act de proprietate, în satul Chicerea, comuna Tomești-Iași, cu apartament la et. I sau II, în zona Copou, Centru. Telefon 132348, între orele 18,00-20,00. (939988)**

■ **Schimb apartament 3 camere, semidecomandat, Păcurari, et I, cu apartament cu o cameră zonele Oancea, Nicolina, CUG I-II, Gară, Autogară, Păcurari. Telefon 155577.**

DECESE

Cu adîncă durere soția Huțu Maria, fiica Mihaela, ginerele Dănuț și rudele apropiate anunță dispariția după o grea suferință a lui **HUȚU GHEORGHE**. Nu-l vom uita niciodată. Slujba înmormîntării va avea loc la Cimitirul Buna Vestire sîmbătă, 22 iulie 1995, ora 12.00.

CONDOLEANȚE

Familia Popa Cornel și Marcela regretă profund trecerea în neființă a unchiului lor **DRAGU DUMITROF** și este alături de verișorii Viorica și Mircea Dumitrof la durerea pricinuită de pierderea tatălui. Dumnezeu să-l odihnească în pace.

Colegii de la Direcția Județeană de Statistică Iași sînt alături de doamna ARGINT Florica la marea durere pricinuită de moartea mamei soacre și îi transmit sincere condoleanțe pentru pierderea suferită.

Colectivul SC TOFAN SA este alături de doamna CIOBANU Aura la marea durere pricinuită de moartea tatălui și-i transmite sincere condoleanțe. Dumnezeu să-l odihnească în pace.

Colectivul Direcției Teritoriale de Control Iași al Băncii Agricole SA este alături de colegul Barzaghideanu Dumitru în aceste momente grele, cauzate de moartea fulgerătoare a soției sale **BARZAGHIDEANU VALERICA**. Sincere condoleanțe.

Vestea trecerii fulgerătoare în neființă a colegului nostru **CAZACU GELU** ne-a întristat profund. Ne rugăm lui Dumnezeu să-i odihnească sufletul prea bun și generos. Atelier ML-IPROCHIM Iași.

Salariații SC TRUST CONSTRUCȚII SA Iași regretă dispariția fulgerătoare a celui care a fost un om deosebit și devotat muncii, dr. ing. **VIȘOIANU ȘTEFAN**

Dr. Gnatenco Eugenia împărtășește durerea familiei dr. Dana și dr. Eugen Popescu pricinuită de dispariția fulgerătoare a tatălui, dr. ing. **VIȘOIANU ȘTEFAN.** Sincere condoleanțe familiei îndoliate.

Gelu,
te-ai retras atît de discret și delicat așa cum ai trăit toată viața. Cum nu ai putut să te reazemi pe afecțiunea colegilor tăi? Omenia pe care ai răspîndit-o mereu în jur ne-a lăsat pe fiecare dintre noi dator cu o faptă sau un gînd bun. Fie ca acolo sus să ai liniștea și pacea pe care nu ai putut să le găsești printre oameni!

Colegii de la birou din cadrul colectiv ISIV - IPROCHIM depling moartea fulgerătoare a colegului **CAZACU GELU**, om de aleasă omenie și noblețe sufletească și transmit întreaga lor compasiune mamei, Profira și copiilor, Ștefan și Bogdan. Fie ca Dumnezeu să te ia lîngă EL și să te odihnească în pace.

Colegii de la SC Comat Iași SA, regretă moartea celei ce a fost **CONSTANȚA BĂDESCU** și transmit sincere condoleanțe Sabinei.

Prietenii sînt alături de Ștefănel la fulgerătoarea dispariție a tatălui său **ȘTEFAN VIȘOIANU**. Sincere condoleanțe familiei îndoliate.

Vestea trecerii în neființă a doctorului inginer **ȘTEFAN VIȘOIANU** m-a surprins, cernindu-mi sufletul. Cuvintele, oricum le-aș potrivi, au dureroasă acoperire pentru că slujesc, doar, timpul trecut. Deasupra tristeții - a tristeții pricinuite de pierderile niciodată reparabile - se ridică, însă, durabile și luminoase aduceri-aminte. L-am admirat pe **ȘTEFAN VIȘOIANU** pentru calitățile sale morale și profesionale ce-l defineau ca minunat om. **ȘTEFAN VIȘOIANU** a fost, înainte de toate, un împătimit în meseria sa de inginer agronom. Și-a îndeplinit-o generos și cu abnegație pilduitoare. Din profesiunea se și-a făcut un veritabil credo, pe vatra căruia a topit tot ce a avut mai bun: tinerețea, visurile, idealurile, sănătatea și viața. Veșnică și neuitată fie-i amintirea în inimile și sufletele noastre. Conf. universitar dr. Ion Solcanu, vicepreședinte al Senatului, vicepreședinte al Partidului Democrației Sociale din România.

Colectivul unității 91 Frizerie transmite condoleanțe familiei TIRON.

Colectivul D.J.T.S. Iași transmite sincere condoleanțe familiei Vișoianu și este alături în aceste momente grele pricinuite de pierderea celui care a fost ing. **VIȘOIANU ȘTEFAN**, un fost mare sportiv. Sportul ieșean, prin dispariția prematură a suferit o grea lovitură. Dumnezeu să-l ierte și să-l odihnească în pace.

Colectivul de conducere al SC Agromixt SA Iași regretă dispariția fulgerătoare a celui ce a fost **ȘTEFAN VIȘOIANU** și transmite condoleanțe familiei îndoliate.

S.C. MONDEX S.R.L prin patronii săi jurist Pînzaru Iulian și ec. Nagâț Dumitru, transmite sincere condoleanțe familiei Vișoianu pentru ireparabila pierdere a **dr. ing. ȘTEFAN VIȘOIANU**. Dumnezeu să-l ierte.

■ **Colegii de la Laboratorul central al S.C. TRUST CONSTRUCȚII S.A. Iași transmit sincere condoleanțe familiei Donose Ion și sînt alături în aceste momente grele, pricinuite de pierderea soției. (939910)**

■ **Familia Gabriel Ungureanu împărtășește durerea familiei Viorica Nicu și-i transmite sincere condoleanțe. (234222)**

COMEMORĂRI

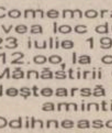

Cu nemărginită durere în suflet familia Nica reamintește celor care l-au cunoscut că astăzi, 22 iulie 1995, se împlinesc 2 ani de la trecerea în eternitate a celui ce a fost un bun fiu, frate, tată și soț **NICA EUGEN.** Comemorarea va avea loc duminică, 23 iulie 1995, ora 12.oo, la cimitirul Mănăstirii Galata. Neștearsă și iubită amintire. Odihnească-se în pace.

PUBLICITATE

Neștearsă și iubită amintire tatălui nostru **prof. IOAN V. ENACHE**, plecat în veșnicie în urmă cu 7 ani și mamei noastre **prof. MARIA I. ENACHE** trecută în neființă de 6 luni, din partea copiilor, a nepoților și a întregii familii ing. Enache și dr. Postelnicu. Comemorarea va avea loc la mormîntul din Cimitirul Eternitatea, sîmbătă, ora 10,00. Odihnească-se în pace.

Plutonier **NISTOR IOAN** subofițer de poliție care a purtat cu sine aura distincției, onestității și bunătății, îi închinăm gîndurile noastre de recunoștință și dor de la împlinirea unui an de la trecerea ultimului și irevocabilului examen al vieții. Comemorarea, duminică, 23.07.1995, ora 13,00, la cimitirul din satul Conțești, comuna Valea Seacă, jud. Iași.

Slujitorii de la Catedrala Mitropolitană și de la Mănăstirea Golia și Sfinții Trei Ierarhi din Iași amintesc celor care l-au cunoscut și prețuit că se împlinesc 40 de zile de cînd a trecut din această lume bunul părinte Arhimandrit **MITROFAN BĂLUȚĂ**, fost exarh al Mănăstirilor din Moldova și stareț al Mănăstirii Cetățuia din Iași. Să ne rugăm pentru odihna sufletului său.

OFERTE SERVICII

Studentă, meditez engleză la domiciliul elevului (numai fete). Tel. 149787.

Fotografi profesioniști oferim celor interesați servicii de fotoreportaj (diverse ocazii, portetristică), fotografie de reclamă (produse și firme), fotografie de modă, fotografie de noapte, reproduceri de tablouri, realizare de vederi și imagistică de carte, calitate deosebită, cu aparatură profesională japoneză Nikon și Minolta, de ultimul tip. Prețurile noastre sînt mai mici decît ale concurenței. Pentru programare, sunați din timp la tel. **162008**; **271099**.

SC COMPAN SA IAȘI (MOARA PĂCURARI) Sos. Moara de Foc nr. 2 anunță reintrarea în funcțiune a morii, modernizată cu utilaje din import ce garantează o calitate superioară a produselor. Vă prezentăm oferta noastră:

- Făină albă - 517 lei/kg. + TVA total: 610 lei/kg.
- Gris (la comandă) - 700 lei/kg. + TVA total: 826 lei/kg.
- Tărîțe grîu - 150 lei/kg. + TVA total: 177 lei/kg.
- Șparturi grîu 100 lei/kg. + TVA total: 118 lei/kg.

Program zilnic de livrare: **7.oo-15.oo.**

SC DECO RECLAMA SRL execută la comandă: autocolante dimensiuni mici și mari (8 lei/cmp) firme luminoase etichete autocolante. Tel. 061/716629, 032/141376.

Traduceri acte notariat (inclusiv legalizare), traduceri tehnice, științifice etc. Toate limbile de circulație. Servicii de calitate la preț avantajos. Acum, la 143023

Medic primar ofer în sistem "DOCTOR FAMILIE" - la domiciliu, consultații permanent - cabinet (luni, marți, miercuri, joi orele 17,00-19,00, sîmbătă 9,00-12,00).

- Rețete compensate
- Concedii medicale
- Tratament urgență
- Transport spital (plata imediat sau contract avantajos).

Str. Decebal 16A, bl. Q5, sc. B, ap. 2. Tel. 251117, 232807.

INTERFON de ACCES cu CARTELĂ marca *ELECTRA*

Practic, durabil, de calitate, garantează **LINIȘTEA, CURĂȚENIA și SIGURANȚA SCĂRII BLOCULUI** dumneavoastră!

Instalare și service. Plata în rate. Contracte avantajoase pentru **IULIE - AUGUST.**

Vă rugăm sunați la: sc *ELECTRA* srl sos. Nicolina 919.

tel. **032-126276.**

CABINET VETERINAR - ANIMAVET - consultații, tratamente, vaccinări, deparazitări, chirurgie, obstetrică-ginecologie. Program: 10.00-13.00, 17.00-19.30. Sîmbătă și duminica 10.00-13.00. Tel. 220028, 131708. NOU! Devenind pacientul nostru veți beneficia și de urgențe pe timp de noapte! Tel. 131708. Pentru zona Podu Roș și la domiciliu!

SERVICII MEDICALE MOBILE

(asistență medicală la domiciliu; consultații medicale; prescriere de rețete în regim compensat; recomandări și investigații paraclinice; tratament de urgență; asigurarea transportului și internării în caz de necesitate; oferim de asemenea servicii de infirmerie la domiciliu).

Sunați la telefon **113130/569** **zilnic între orele 7,00-23,00.**

"CORPO-SAN" *vă ajută!*

Societate româno-germană oferă celor interesați să investească în apă minerală, o participare în asociere de 10% din capitalul social. Relații la telefoanele: ***032/250011, 032/250012.***

Agenția de turism PROSPER MERIDIAN organizează săptămînal excursii în: UNGARIA (Budapesta) - joi, POLONIA - sîmbătă și luni, TURCIA - miercuri și sîmbătă și lunar în ITALIA, GRECIA, ISRAEL, THAILANDA. **OFERTĂ SPECIALĂ!** Excursie la Budapesta cu ocazia marelui premiu automobilistic - formula 1 - al Ungariei Hungaroring '95: 10.08.'95-14.08.'95. Locuri pe litoral: Costinești, Mamaia, Cap Aurora. Hotel Continental, cam. 106. ***Tel. 211060.***

Reparații frigidere și instalații frigorifice. Deplasări la domiciliu. Lucrări garantate, prin SC **POLAR SERVICE** SRL IAȘI Tel. 220859

AFINVEST Telefon 129877, 139710 **NOI VĂ SPUNEM PRIMII BUNĂ DIMINEAȚA!** Puteți avea **MONITORUL** - ziarul Dvs. preferat, la prima oră. Acest serviciu modern este asigurat **gratuit**, la domiciliu, numai prin firma *AFINVEST*

M.V.D. FIRMĂ SPECIALIZATĂ ÎN CONSULTING **ASIGURĂ** ■ constituirea S.C. cu capital românesc și mixt (SRL, SNC, SA) în regim de urgență; înregistrarea la Administrația Financiară, cod fiscal; ■ obținerea avizului de funcționare de la Primăria Iași; ■ constituire (înregistrare) filiale; ■ acte adiționale, mențiuni (lărgirea obiectului de activitate, asocieri, retrageri, cesiuni, majorări capital, puncte de lucru, radieri, dizolvări societăți). Hotel "UNIREA", camera 107. Telefon **212299**, orele 10,00-20,00.

LITORAL MUNTE

Numai cu anunțul publicitar decupat veți avea pentru **IUNIE** și **SEPTEMBRIE COMISION 1%** și pentru lunile iulie și august **REDUCERE 7%**

- **Costinești, Neptun, Venus, Mamaia, Eforie Nord, Delta Dunării**
- **Bușteni, Călimănești, Băile Felix, Rarău, Băile Herculane, Govora, Olănești, Vatra Dornei, Voroneț, Sovata, Voineasa, Slănic Moldova, Diham, Podina, Gura Diham**

Prima rată **20%**

SPECIAL Pentru excursiile organizate de școlile din mediul rural, agenția suportă transportul din Iași în localitatea respectivă și oferă 2 gratuități pentru profesorul organizator precum și 7500 lei/zi diurnă.

EXCURSII EXTERNE

FRANȚA - ELVEȚIA München - Paris - Chamonix - Chambery - Geneva 25 iulie, 10 zile, cină

GRECIA autocar, cazare cort, 8 zile, mic dejun, 25 iulie **360.000 lei**

AUSTRIA Tirol - Viena 12 zile Viena 8 zile autocar, mic dejun, 25 iulie

Munții RILA (2925 m) autocar, cort, 7 zile, 1 august **59.560 lei**

Pentru studenți și elevi

SPANIA-ELVEȚIA autocar, 10 zile, pensiune completă, 25 iulie **1.072.500 lei**

GRECIA Atena - Salonic autocar, 10 zile, pensiune completă, 25 iulie **636.000 lei**

Agenția de Turism "Totem" Casa Studenților Iași (Piața Eminescu) Tel. 032/110724.

TURISM NUMAI CU CAZARE

(masa la alegere)

COSTINEȘTI 7 zile, 46.200 lei

MAMAIA Hotel Majestic și Jupiter 18.375 lei/zi iulie-august

Hotel RARĂU 5175 lei/zi

BUȘTENI 7590 lei/zi

VATRA DORNEI 8142 lei/zi

EFORIE SUD 7 zile, cazare și pensiune completă 999.000 lei

LITORAL ȘI INIȚIERE SCUFUNDARE LIBERĂ AUTONOMĂ Costinești 30 august, 7 zile, echipament scafandru, profesor, cazare 125.000 lei

SĂPTĂMÎNAL UNGARIA joia, 65.000 lei

POLONIA duminica 70.000 lei

TURCIA 90.000 lei

CHINA sîmbăta, avion

Germania săptămînal transport autocar dus-întors; facilități pentru copii

FRANȚA - ELVEȚIA autocar, 10 zile, cină, cazare, Paris - Chamonix - Geneva 1.450.000 lei

GRECIA A. autocar Salonic - Atena - Pireu; cazare și mic dejun, 750.000 lei B. sejur individual 25.000 lei/persoană/zi C. autocar, cort 8 zile, 360.000 lei

ITALIA 12 zile, Verona - Florența - Roma - Napoli - Veneția 1.600.000 lei

EGIPT 6 zile, cazare și mic dejun; Cairo 1.030.000 lei

CIPRU 8 zile, cazare și mic dejun 1.480.000 lei

INDIA 10 zile, cazare și mic dejun

THAILANDA 9 zile, cazare + mic dejun

SEJUR LITORAL MAREA EGEE cazare, pensiune completă, 8 zile 385.000 lei

Agenția de Turism "Totem" Casa Studenților Iași (Piața Eminescu) Tel. 032/110724.

■ Depanez mașini de spălat automate, orice tip. Telefon 120087/129343. (939547)

■ Emailez căzi baie și chiuvete la domiciliul clienților. Calitate ireproșabilă. Telefon 125539, orele 17,00-22,00. (939861)

■ Repar instalații sanitare, montez seturi "Olivia" și "Melania", garanție 3 luni. Telefon 160164. (950650)

■ Renovez: căzi baie, chiuvete, vase WC, faianță, lucrări efectuate la domiciliul clientului de personal cu înaltă calificare. Telefon 113538. (939977)

■ Economistă, țin evidențe contabile pentru societăți mici și mijlocii, prima lună gratuit. Telefon 251294, după ora 17,00. (234183)

■ Repar la domiciliul clientului mașini de spălat "Automatic" orice tip; mașini de spălat vase, mașini de uscat rufe; efectuez verificări anuale, reparații capitale etc.; rebobinez motoare. Telefon 173204. (234124)

■ Profesor, meditez franceză și română. Tel. 131512.

■ Lucrez plăpumi și saltele. Telefon 158479. (939548)

■ Licențiată engleză-franceză, pregătesc orice nivel. Telefon 161534. (939584)

■ Meditez limba română admitere liceu și facultate. Profesoară. Telefon 151294. (939808)

■ Ofer servicii ca șofer, mercecolog, distribuitor cu auto dvs. Telefon 231970. (939842)

■ Inginer, repar televizoare color și AN. Telefon 128356. (234126)

■ Profesor, meditez matematică clasele V-X. Telefon 763713. Pașcani. (234112)

■ Instalator, îmi ofer serviciile; montez set "Melania". Telefon 250087. (234136)

■ Economistă, țin evidență contabilă la societăți comerciale mici și mijlocii. Tel.117032. (176002)

■ Dau meditații teorie-solfegiu-dictat. Telefon 171800, după ora 17,00. (234173)

■ Meditez engleză, orice nivel, Licențiată. Telefon 161534. (234220)

LOCURI DE MUNCĂ

S.C. MOLDIFCA SA Iași, angajează economist specialitatea finanțe-contabilitate, pregătit să utilizeze calculatorul.

S.C. TRIMEC SA Iași, șos. Chișinăului km. 1, tel. 132643, fax 137520 **angajează de urgență:**

- 2 automacaragii
- 5 mecanici reparații auto
- 2 mecanici exploatare utilaje
- 10 conducători auto.

■ S.C. RECONS S.A. Iași, str. V. Alecsandri nr. 6, telefon 214082, fax 214084, angajează prin concurs mecanic pentru mașini tîmplărie. (939957)

■ S.C. BERĂRIA BUCIUM S.R.L. (Zimbru) angajează bucătari cu experiență, cu vechime minimă de 5 ani. Selecția va avea loc luni, 24 iulie 1995, ora 12,00, la sediul societății din Șoseaua Bucium nr. 7 Iași. (176031)

■ Doriți să lucrați în străinătate? Trimiteți într-un plic, un alt plic timbrat cu adresă d-voastră la C.P. 27 O.P. 9 Tg. Mureș. (234201)

FELICITĂRI

PIERDERI

■ Pierdut autorizație sanitară de funcționare pe 1994 cu nr. 039801 eliberată de Inspectoratul de Poliție Sanitară pentru Societatea MICROPANIMOR S.R.L. Țibănești Iași. O declar nulă. (176021)

■ Pierdut carnet de sănătate pe numele Tiron Mărioara. Îl declar nul. (234208)

LICITAȚII

■ S.C. IASICON S.A. Iași scoate la licitație autoturism ARO 244D și un motor complet. Relații la telefon 177443/124. (176015)

■ S.C. TOMIRIS S.A. oferă spre vînzare prin licitație fonduri fixe și închirieri spații, organizată la sediul societății în data de 9.08.1995 și se va repeta în fiecare miercuri a săptămînii pînă la finalizarea vînzărilor.

■ Consiliul local al comunei Răducăneni organizează în ziua de 10 august 1995, ora 10,00, licitație publică pentru următoarele: închiriere spații la fostul CAP Răducăneni; concesionare 510 mp teren pentru construire locuință; concesionare 800 mp teren pentru construire presă ulei; vînzare baracă metalică. Relații la sediul Consiliului local Răducăneni între orele 8,00-14,00, zilnic.

S.C "ITA - S.A." cu sediul în Iași, str. Cuza Vodă nr. 56, în zilele de *26 și 28 iulie 1995, ora 10.oo*, organizează o licitația publică de vînzare a unor mijloace fixe și de transport. Lista mijloacelor fixe și de transport - precum și prețurile de pornire a licitației - sunt afișate la sediul societății. Orice relații suplimentare se poth obține la tel. **146125** - biroul tehnic.

SC AGROMIXT SA Iași, sat Valea Lupului, com. Rediu, jud. Iași, scoate la vînzare prin licitație publică în ziua de 2.08.1995, ora 13,00, următoarele bunuri: ■ Autobene Raba 10215 - 3 buc. ■ Autobenă Tv - 12 - 1 buc. Relații la tel. **116915**

DIVERSE

Comitetul parohial al Bisericii ortodoxe de Stil Vechi din orașul Tîrgu Frumos anunță pe toți credincioșii că duminică, 23 iulie va avea loc sfințirea pietrei fundamentale de la noua Biserică de pe str. Cucuteni. Slujba va fi oficiată de un sobor de preoți în frunte cu I.P.S. Mitropolit Vasile Mogârzan. Vă așteptăm cu drag.

■ Laboratorul AGFA, str. Cuza Vodă nr. 9, percepe următoarele tarife: fotografii: 9x13 - 390 lei, 10x15 - 460 lei, 13x18 - 690 lei, 15x21 - 1200 lei; fotografii pașaport 7500 lei; developare film 3200 lei. (939587)

■ Facultatea de Construcții și Arhitectură organizează în perioada 24 iulie - 26 august 1995, CURSURI DE PREGĂTIRE LA DISCIPLINELE MATEMATICĂ ȘI FIZICĂ PENTRU CONCURSUL DE ADMITERE. Înscrierile se fac la secretariatul facultății, str. D. Mangeron nr. 43, telefon 137172; 137074/46. (939981)

Academia Universitară Athenaeum Institutul de Bioinginerie și Managenent Facultatea de Inginerie și Management Agroturistic București - 78414, Sector I, str. Pecetei nr. 9 Iași - 6600, Calea Chișinăului nr. 132-b (Moldosin) Facultatea de Inginerie și Management Agroturistic (cu 3 module:

- ***Management și Marketing Agroturistic***
- ***Exploatații Agrozootehnice și Apicole - din București,***
- ***Sisteme Agrosilvice și Peisagistice - din Iași),***

autorizată de CNEAA, primește, prin transfer, studenți (anii II-V) de la facultățile neautorizate cu profile înrudite (agricol, silvic, turistic, management, economie rurală, biologie, protecția mediului, biotehnologii). Înscrierile la concursul de admitere pentru anul universitar 1995-1996 se fac începînd cu data de 10 iulie 1995. Relații la tel.: din București: 668.50.00; 666.13.88 între orele 9.00-16.00 și din Iași: 214.067; 232.650 între orele 9.00-21.oo.

Datorită unui accident regretabil, colecția cotidianului MONITORUL a fost descompletată. Rugăm pe toți cei care ne pot sprijini la refacerea acestei colecții să se adreseze redacției. Exemplarele lipsă (numere din anul 1991: 5, 29 iunie și 9 septembrie) vor fi achiziționate contra cost, la prețuri negociabile. Relații la telefon 271271, int. 106, 271333, int. 106, 172557, int. 106.

Organizația "Salvați copii" - filiala Iași anunță desfășurarea unui concurs internațional de desene, cu tema ***"Curcubeul prieteniei - pacea"***

PARTICIPANȚI: copii din România și din țările în care există mișcări *SAVE THE CHILDREN*

OBIECTIVE: • asigurarea dreptului la liberă exprimare și opinie a copiilor • apropierea între copii din diferite țări, de diferite naționalități și culturi • afirmarea copiilor ca purtători ai idealurilor de pace ale umanității.

TEMATICA: pacea, prietenia, viitorul omenirii.

CONDȚII DE PARTICIPARE: Participanții: • să nu depășească vîrsta de 18 ani • dreptul de a se prezenta în concurs cu 1-3 lucrări.

Lucrările: • dimensiuni: format A4 sau A3 • tehnica de lucru: la alegerea concurentului • forma de prezentare: pe passe-partout din carton (va decide fiecare filială) pe fiecare lucrare se va menționa (pe verso), în plic închis: numele și prenumele copilului, adresa, vîrsta, titlul lucrării, anul realizării.

Etape: • selecția inițială se va face de către organizația dumneavoastră separat pe 3 grupe de vîrstă: 4-6, 7-10, 11-14, 15-18 ani • se vor selecționa cele mai bune 5 lucrări pentru fiecare grupă de vîrstă • lucrările vor fi trimise la sediul Filialei Iași a organizației *SALVAȚI COPIII* pe adresa: str. Gv. Muzicescu nr. 10, tel. 032/141690, pînă la data de 20 august 1995 • între 20 august - 1 septembrie va avea loc selecția lucrărilor și stabilirea lucrărilor premiate • între 1 septembrie - 20 septembrie se va organiza expoziția cu lucrările copiilor • pe 20 septembrie 1995 (la aniversarea a 5 ani de la semnarea Convenției ONU de către România) va avea loc vernisajul expoziției. Juriul va fi format din: • artiști plastici • reprezentanți ai organizației *SALVAȚI COPIII* • sponsori din orașul Iași • alți specialiști străini.

Premii:

* Premiere locală - se va realiza de către fiecare filială (premii I, II, III, pe grupe de vîrstă)

* Premirea finală - se va realiza din fondurile *SALVAȚI COPIII* și va consta din obiecte totalizînd 1.200.000 lei.

Societate comercială caută pentru contracte de muncă în străinătate în domeniul construcțiilor, următoarele meserii: dulgheri, zidari, fierari, faianțari, zugravi. Așteptăm curriculum vitae la București, C.P. 61 - 122 (a se indica și telefonul).

ULTIMA ORĂ

VÎNZĂRI

■ Vînd pui setter irlandez, 5 săptămîni, preț fix 100.000 lei. Telefon 175196 sau direct în str. Ursulea nr.5 (la dreapta de Aleea Mihail Sadoveanu), familia Ulman Rodica.

■ Vînd vitrină. Telefon 144014. (234224)

CUMPĂRĂRI

■ Cumpăr certificate de proprietate, 10-14 mii lei. Telefon 032/158502. (234229)

DECESE

Fam. CIORÂȚĂ Mihai și Nicoleta anunță cu durere încetarea din viață a tatălui preot **CIORÂȚĂ VASILE**. Înmormîntarea va avea loc sîmbătă, 22 iulie la cimitirul din orașul Bîrlad. Dumnezeu să-l ierte.

Consternați de durere, Ruxanda-fiică și Constanța-soție anunță frîngerea subită a vieții scumpului lor tată și soț, poetul **ION APETROAIE.** Înmormîntarea va avea loc duminică, 23 iulie 1995, ora 14.oo, în satul Tîrpești, jud. Neamț.

Familia și rudele apropiate anunță cu durere în suflet încetarea din viață, după o lungă și grea suferință a celei ce a fost **BĂDESCU (CIUTĂ) CONSTANȚA** în etate de 45 ani. Cortegiul va pleca sîmbătă, 22 iulie 1995, ora 10.oo, din str. Canta spre cimitirul Sf. Treime. **DĂDUȘA**, nu te vom uita niciodată! Lacrimi și flori pe tristul tău mormînt.

AGENDA OMULUI DE AFACERI

TRANSERVICE SA

asigură

Transport - auto și materiale constucții cu: R 6135 ▪ R 7135 ▪ R 19215 TIR 28 to. - 100 mc

Service auto: SAVIEM, RABE etc.

Str. Rampei 9A, tel. 153678.

ITALIA SYSTEM SRL

comercializează

- cuptoare de panificație și pentru pizza
- congelatoare orizontale noi, capacități 265 l; 320 l; 460 l; 581 l
- vitrine frigorifice
- dozatoare pentru sucuri, expresoare de cafea, griluri electrice

ASIGURĂM GARANȚIE ȘI SERVICE.

șos. Păcurari 86.bloc 481; tel/fax 165950

Farmacia Sf. Lazăr

vă oferă o gamă diversă de medicamente indigene și din import

Orar de funcționare: luni-vineri 8.00-20.00 sîmbătă 8.00-14.00; duminică 8.00-13.00

Str. Sf. Lazăr nr. 49 (Tipografia Dosoftei) tel. 230153

ASAM S.A. Iași

produce și comercializează

- piese de schimb pentru autoturisme Dacia: ambreiaje, pivoți, cilindri de frînă, bielete antiruliu și de direcție, discuri de frînă, etc. și pentru autoturisme Lada, Skoda, Trabant
- piese de schimb pentru autocamioane, autobuze, tractoare

Iași, str. Aurel Vlaicu 77 tel. 175880,172070, 137982; fax 145476, 270930

LIVIUS

- Calculatoare (garanție 3 ani)
- Imprimante
- Componente, accesorii, consumabile
- Programe de contabilitate CIEL

str. Fătu 1A, tel/fax:032/11.22.21

Magazin BEAUTY XEROX

Reprezentanță ALPHA SOUND (casete audio-video)

- ■ tehnică militară în locuința d-voastră prin senzori de infraroșu (alarme auto, magazin, locuință)
- ■ hîrtie pentru scris, xerox, imprimantă, pelur, calc, ozalid, -indigo
- ■ papetărie, rechizite, birotică
- ■ multiplicări xerox
- ■ copieri benzi și casete magnetice (audio-video)

Str. C. Negri nr. 60, tel./fax 146449.

SC EXTRA CLASS SRL

distribuitor al firmei KOBER vinde

♦ vopsele ♦ lacuri ♦ diluanți ♦ grunduri ♦ vopsea marcaje

La comandă - vopsele speciale.

sos. Națională nr. 35 tel. 230490

MERIDIAN SRL

VINDE EN GROS

● ulei îmbuteliat 1/2 l și vrac ● margarină pachete și vrac ● halva ● băuturi alcoolice ● preparate din carne porc și pui ● ouă

Prețuri avantajoase și negociabile ! Asigurăm transportul !

Bd. Păcurari 46 (lîngă stația Munca Invalizilor) Tel. 157000, 163551.

YELLOW SRL

vinde en gros

BERE ZIMBRU și MOLDOVA

VINURI

PRODUSE ALIMENTARE PREAMBALATE

Șos. Păcurari nr. 79 (vis-á-vis de Circa de Poliție nr. 2). Tel. 032/213761

CONDOLEANȚE

Membrii cenaclului VIAȚA anunță cu profundă durere încetarea din viață a celui ce le-a fost o bună călăuză timp de 30 de ani, poetul **ION APETROAIE** și sînt alături de familia îndoliată.

Familiile Chiriac Constantin și Gavrilean Dumitru regretă profund disparția în plină putere creatoare a celui ce le-a fost un bun prieten de familie, poetul **ION APETROAIE.** Transmitem condoleanțe familiei îndurerate. Dumnezeu să-l ierte.

Familia Zapcu Ioan transmite sincere condoleanțe familiei Filip Corneliu pentru decesul mamei.

■ Conducerea și colegii de muncă din cadrul Grupului Școlar de Industrie Ușoară "Victoria" Iași sînt alături de dl. Știrbu C-tin, la durerea pricinuită de decesul tatălui și transmit sincere condoleante. (176035)

■ Membrii Partidului Democrat (FSN), Filiala Iași regretă moartea prematură a colegului lor, arhitect GELU CAZACU și transmit sincere condoleanțe familiei îndoliate. Dumnezeu să-l ierte!

■ Colectivul catedrei de BTC este alături de colega prof. univ. NICU VIORICA, în greaua încercare prin care trece în urma pierderii tatălui și transmite sincere condoleanțe îndureratei familii. (939591)

■ Salariații din cadrul Atelierului de producție al Grupului Școlar de Industrie Ușoară "Victoria" Iași, transmit sincere condoleanțe d-lui Știrbu C-tin pentru decesul tatălui. (176034)

FELICITĂRI

LA MULȚI ANI!

FINUL, fina și prietenii de suflet urează din toată inima scumpei și neprețuitei lor nașe, un concediu de neuitat în stațiunea SOVATA. NAȘA, să nu ne trădezi!

NOE SRL

produce și livrează din stoc și la comandă:

- articole de agrement hamace sport și cu suport propriu; scaune pliante; scrînciobe
- unelte și scule de pescuit din plasă
- var pastă - pentru mortare - 100 lei/kg; - pentru zugrăveli - 200 lei/kg

Șos. Bucium-Tomești, lîngă serele Vlădiceni; tel. 231076

LACHI & Co

vinde en gros

- vin la litru (840-1150 lei), vin spumos (838-1055 lei), vin la 3/4 l
- 12 sortimente lichior, secărică, cognac, vodcă, rom TRACIA, vodcă BUCOVINA, rom DODU, rachiu, alcool rafinat
- bere • băuturi răcoritoare

Șos. Bîrnova nr. 4 (lîngă Restaurantul "Trei Sarmale"). Tel. 032/131917

CASA LEBĂDA

produce

hipoclorit de sodiu, uz casnic și industrial, chit pentru geamuri

comercializează

perhidrol, prenadez, detergenți

Șos. Bucium 23 (Fabrica de Gheață), tel. 232348

ICIT FIBRESIN SA

oferă la cele mai mici prețuri:

- lichid de frînă auto
- detergenți lichizi auto
- detergenți lichizi pentru uz industrial
- detartanți - uz sanitar
- acid clorhidric tehnic

Telefon 032/137389

VIAȚA MEDICALĂ

Cabinet obstetrică-ginecologie

● asigură consultații de obstetrică-ginecologie ● tratamente ● mici intervenții (chiuretaje) ● analize ● sexologie

Podu Roș, str. Țuțora 4, sc. E, ap. 1, tel. 122034. Program: zilnic 13,00-19,00, sîmbătă 9,00-17,00.

Contact: Dr. Alexandra Ovănescu, Dr. Masheh Osama

SC EXTRA CLASS SRL

dealer autorizat vinde

- uleiuri de motor **maraven**
- aditivi pentru benzină și motorină
- slick 50 - tratament motoare și transmisii
- bar's - tratament sisteme de răcire

sos. Națională nr. 35 tel. 230490

LUMINA SRL Iași

OFERĂ

carne de porc cu slănină în carcase

Tel. 131622

ASAM - CONS

AU TRECUT ANII PESTE CASA TA ȘI DOREȘTI SĂ O VEZI CA LA ÎNCEPUT?

TE-AI MUTAT ÎNTR-O CASĂ ȘI TE NEMULȚUMEȘTE ASPECTUL EI?

TE SPERIE PREȚURILE PENTRU CURĂȚENIA APARTAMENTULUI?

NOI SÎNTEM PENTRU LINIȘTEA TA ȘI A BUZUNARULUI TĂU.

TELEFONEAZĂ ACUM LA: **210427** ȘI VEI FI MULȚUMIT DE ALEGEREA FĂCUTĂ.

ASROM - TEX SRL

vinde en gros

- VODCĂ 33^{0}
- ROM 32^{0} OBȚINUTE PRIN DISTILARE INDUSTRIALĂ
- CONSERVE DIN CARNE 400g - PRODUCȚIE CHINA
- CĂMĂȘI CHINA

Str. Stăpungerii Silvestru, bl. L 6-7 - Iași (Vis-a-vis de consignatia A.B.C. Gară) Tel./Fax 032/212512

IACODAN SRL

PRODUCE ȘI VINDE EN GROS:

- vodkă 33^{0}
- rom 33^{0}
- lichioruri - 9 sortimente

Calitate deosebită la cele mai mici prețuri din Moldova !

Puncte de desfacere: Iași, Șoseaua Nicolina 37, bl. 968; Complex Stejarul (Tătărași); Bd. Poitiers (fosta Manta Roșie) Tel. 032/127294

SURPRIZA ZILEI !

Fiecare persoană care a publicat un anunț de mică publicitate în cotidianul **Monitorul** participă în fiecare zi la **o tragere la sorți cu premii în lozuri.**

În fiecare zi, de luni pînă vineri se extrag 3 nume cîștigătoare iar sîmbătă 5 nume.

Numele cîștigătorilor se publică în paginile de mică publicitate ale cotidianului **Monitorul**.

Persoanele cîștigătoare de astăzi sînt:

1. **Ciobanu Adriana**
2. **Costeașuc Cristian Ovidiu**
3. **Cozma Mircea**
4. **Gherasim Constantin**
5. **Rusu Cristian**

Persoanele cîștigătoare sînt rugate să vină să-și ridice premiile de la sediul cotidianului **Monitorul**, et.II, cam. 212, în fiecare zi între orele **10^{00} - 16^{00}** cu buletinul de identitate.

Informații la telefon **144776**.

LUMEA SPRE CARE NE ÎNDREPTĂM

Trei polițiști au fost suspendați pentru o arestare în biserică

Trei ofițeri ai poliției din Philadelphia au fost suspendați de superiorii lor deoarece au arestat un hoț în timp ce acesta se afla în fața altarului pentru a se căsători, informează Reuter. Primarul și clericii din oraș au criticat vehement lipsa de respect a polițiștilor față de instituțiile religioase. Pe data de 8 iulie, opt polițiști l-au arestat pe Rufus Lawson care nu se prezentase la procesul intentat lui pentru furt de bijuterii. Lawson tocmai se căsătorea cu Katrina Josey la biserica baptistă Zion, cînd polițiștii l-au înșfăcat chiar din fața altarului, iar unul dintre ofițeri a avut chiar și o altercație cu unul din nuntași. Trei dintre polițiști au fost suspendați deoarece noua politică a departamentului cere ca ofițerii să respecte instituțiile religioase.

Un submarin japonez scufundat în al doilea război mondial avea la bord 2 tone de aur

Cercetătorul american Paul Tidwell a descoperit epava unui submarin japonez scufundat în Atlantic în al doilea război mondial, care transporta printre alte metale prețioase și două tone de lingouri de aur, informează Reuter. Submarinul I-52 se afla în drum spre Germania cînd, la 23 iunie 1944, un avion american l-a scufundat lîngă insulele Capului Verde. Submarinul avea la bord metale prețioase, printre care staniu, tungsten și aur în valoare de 26 de milioane de dolari. Echipajul era format din aproximativ 100 de militari, în submarin alîndu-se și 19 savanți care trebuiau să ajungă la Berlin. Tidwell intenționează să aducă la suprafață epava de 2.100 de tone de la 5000 de metri adîncime, deși operațiunea îl va costa 5 milioane de dolari, și să înapoieze Japoniei atît submarinul cît și rămășițele echipajului. Ministerul japonez de externe și cel de finanțe recunosc că submarinul cu tot ce se află în el aparține Japoniei, însă nu cred că cercetătorul american a descoperit tocmai epava prețiosului I-52 și așteaptă dovezi concrete din partea lui Tidwell. Pe de altă parte, acesta nu vrea să scoată submarinul la suprafață decît cu aprobarea oficială a guvernului japonez. Familiile membrilor echipajului submarinului I-52 nu au fost încă identificate însă e posibil ca acestea să se opună ideii ca o organizație particulară dintr-o țară străină să scoată la lumină rămășițele rudelor lor.

Un hoț a fugit din fața unui proprietar de magazin mai dur ca el

Un olandez înarmat, care a încercat să jefuiască un magazin în orașul olandez Graningen, a primit un răspuns pe măsură din partea proprietarului magazinului și a rupt-o la fugă, informează Reuter. Hoțul a întins patronului un bilet prin care cerea să-i fie predați toți banii din magazin. Răspunsul scris al "victimei" a fost scurt și la obiect: "Mă plictisești!" Sărmanul infractor, văzînd că patronul magazinului e mai "tare" ca el, a dispărut rapid. Ulterior poliția a arestat un bărbat, care avea asupra lui un pistol cu aer comprimat și biletele prin care cerea bani sau le spunea victimelor să se grăbească.

O femeie a fost condamnată pentru că și-a îngropat de viu copilul

Americanca Urbelina Emiliano, 25 de ani, a fost condamnată la 15 ani închisoare cu posibilitate de extindere a pedepsei, pentru că a îngropat-o de vie pe fetița ei nou-născută, informează Reuter. Femeia era proaspăt căsătorită cu Fortino Perez, cînd a născut fetița, care nu era a soțului. Cei doi nu au vrut să crească copilul, așa că, la două zile după naștere, l-au îngropat de viu în curtea din spatele casei lor, în iunie 1993. Cînd Emiliano a rămas din nou însărcinată, medicii au descoperit că ea mai avusese un copil și astfel a ieșit la iveală crima. Poliția a găsit cadavrul fetiței înfășurat într-o plăpumioară roz. Copilul avea suzeta în gură și plăcuța de identificare ce se pune nou-născuților la încheietura mîinii la maternitate. În final, mama ucigașă a recunoscut că și-a îngropat copilul de viu și a încercat să arunce vina pe soțul ei, spunînd că el a obligat-o prin amenințări să păstreze tăcerea asupra crimei comise. Perez a fost deja condamnat la 25 de ani închisoare cu posibilitate de extindere a pedepsei.

Giorgio Armani - triumful modestiei

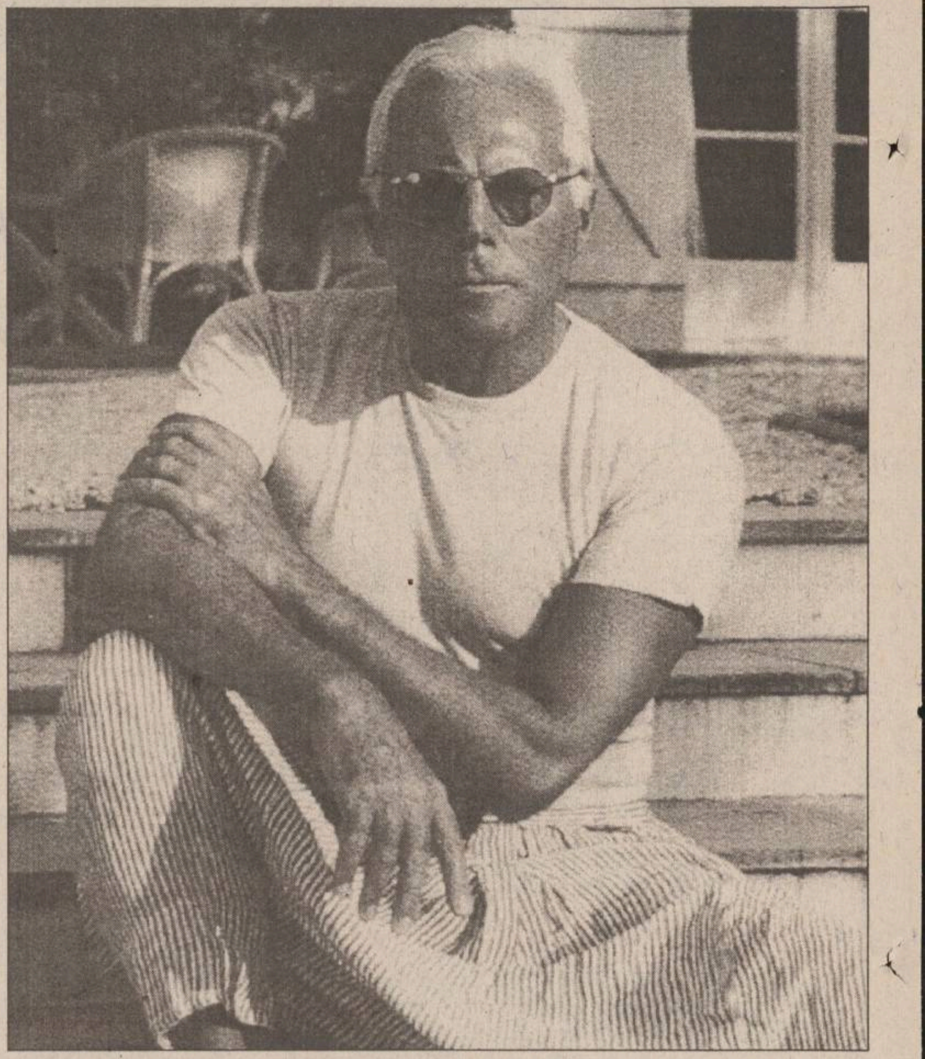

Creațiile sale se vînd cel mai bine. Într-un "imperiu" de 5 miliarde de franci, Giorgio Armani nu există decît pentru munca sa. Starurile de la Hollywood preferă eleganța abia perceptibilă a hainelor create de el. Pe 28 iunie anul acesta, Giorgio Armani a prezentat colecția sa masculină, pentru primăvara viitoare, în casa-atelier din Milano.

A început prin a-l îmbrăca pe Richard Gere în "American Gigolo", în 1980. De atunci, urmîndu-l pe maestrului său, Ceruti, el a desenat costume, la mai mult de 30 de filme, pentru: Maruschka Detmers în "Le diable au corp" , Marisa Paredes în "Talons aiguilles", Lauren Bacall, în "Prêt à porter", Claudia Cardinale și Roberto Benigni în "Le fils de panthère rose" și Chiara Mastroianni în "N-oublie pas que tu vas mourir", premiat la Cannes. Giorgio Armani a creat atmosfera anilor '30, "îmbrăcîndu-i" pe Charles Martin Smith, Sean Connery, Kevin Costner și Andy Garcia, în "Incoruptibilii" (1986), film semnat de Brian De Palma.

- De unde v-a venit această intuiție minunată în materie de eleganță? Ați crescut, ca și Gianfranco Ferré, în palate italiene?

- Vin dintr-un mediu foarte modest. Tatăl meu a lucrat în transporturi, iar mama se ocupa de casă și de copii. Nu prea aveam bani. Nu prea ieșeam în lume, iar moda nu era punctul meu forte, pe atunci. Nu eram genul de copil care să îmbrace păpușile! Am început, fără prea multă convingere, studii de medicină, pentru a face plăcere părinților mei. Am abandonat după doi ani. Voiam să fac ceva creativ, dar nu știam prea bine ce. Mă căutam. În 1957, după ce am făcut stagiul militar, am intrat, din întîmplare, la "La Rinascente", unul din marile magazine din Milano, ca vitrinier. Lucrul ăsta mă amuza. Aveam o părere despre orice. Aveam "ochiul proaspăt". Îmi petreceam timpul criticînd tot, nu-mi plăcea nimic din ce vedeam. Găseam că era etalat prea mult lux. Am remarcat că ceea ce plăcea cel mai mult erau hainele masculine îmbrăcate de femei. În ziua aceea am înțeles! Și dacă e să fiu sincer, mama a fost sursa mea de inspirație. Ea se îmbrăca totdeauna cu rochii simple, cu blazere. De la ea am învățat sobrietatea. Secretul meu: n-am încărcat niciodată o toaletă.

- Ce v-a determinat, în 1974, să înființați propria dvs. casă de modă?

- Fără prietenul meu Sergio Galeotti, n-aș fi făcut-o niciodată. Cîștigam destul de bine la Ceruti. Însă Sergio credea foarte mult în posibilitățile mele. El a fost "motorul" carierei mele. M-a obligat să mă depășesc. Am început cu 35.000 de franci, în două încăperi, la Milano, cu o singură angajată. Eu desenam într-o cameră, Sergio vindea în cealaltă. Prima mea colecție, în 1975, a avut un succes imens.

- Simțul afacerilor la dvs. este recunoscut astăzi. Sînteți un businessman sau un creator?

- Amîndouă. Înainte, afacerile erau mai curînd apanajul lui Sergio. După moartea sa, acum 10 ani, am fost debusolat. A trebuit să învăț totul de la început. Să vorbesc cu avocații, să cunosc partea comercială a muncii mele. Am descoperit, spre marea mea surpriză, că aveam simțul afacerilor. Punctul meu forte rezidă în aceea că am înțeles instinctiv ceea ce trebuie sau nu să fac. Dar cred că sînt un obsedat al detaliului!

- Cum sînt administrate afacerile dvs.?

- Este o asociație familială, destul de elastică. Toate beneficiile sînt reinvestite. Nu facem datorii și nu încurajăm decît creația și plasarea produselor. Marja de siguranță este estimată la 18%.

- Cum vă folosiți banii?

- Nu fac nimic pentru a-mi mări capitalul. Nu-mi plac banii de dragul lor. La ce mi-ar folosi să am mai mulți? Pentru urmași? Au deja destul! Aș dori, mai curînd, să particip la acțiuni de caritate pentru profitul celor care au într-adevăr nevoie. Am cu ce să-mi cumpăr un avion, castele, tablouri de Picasso. Dar n-am fost crescut în stilul acesta. Singurul meu lux îl reprezintă cele patru case ale mele: "Pantelleria", o insulă între Tunisia și Sicilia, un paradis unde îmi invit prieteni pentru un timp mai lung - Claudia Cardinale, de exemplu, vine aici, din cînd în cînd. "Broni" - casa mea de la țară, aproape de Milano, Saint-Tropez - mica mea bucată de Provence, într-unul din cele mai frumoase golfuri ale Mediteranei, și hotelul meu, la Milano, unde am birourile, atelierul și teatrul. Aici am amenajat efectiv o sală de spectacole pentru a organiza defilările modelelor pentru presă și clienți. Nu am nici o colecție de artă. Îți trebuie timp pentru a învăța să te pricepi la artă și să cutreieri galeriile. Și eu nu am. Și nici nu vreau să mă prefac a fi un cunoscător în ale artei sau un rafinat amator, doar pentru că asta se poartă. Am alte competențe. Apoi, banii îmi permit să fiu liber și să fac ce vreau. Însă ar fi prea mult. Am 60 de ani și n-o să încep la vîrsta asta să trișez. Viața e prea scurtă!

- Măcar știți să profitați de pe urma celebrității?

- Vreți să spuneți dacă am timp liber? Ei bine, nu am. Încerc să mă refugiez o lună pe an pe insulă (Pantelleria) și în scurte și rare sejururi în celelalte case ale mele. Dar tot timpul lucrez. Am atît de puțin timp liber încît cea mai mică relaxare devine ceva foarte greu de atins. Am gusturi foarte simple. Nu-mi plac mondenitățile. Seara, mă mulțumesc să privesc un film de referință la televizor. Ideea mea despre gust se rezumă la a-mi primi prietenii la o masă bună și într-o ambianță relaxantă. Îmi place ca oamenii să savureze momentele fără pretenții, simple, dar să aibă sentimentul că au petrecut la mine o seară deosebită. Aceasta este cea mai mare plăcere a mea. **(Traducere și adaptare, după "Paris Match", de A.M. VITCU)**

Stilul său s-a impus definitiv acum 25 de ani: haine șic, din frumoase țesături fluide, costume masculine plăcute la purtat, cu o linie care poate fi adaptată oricărui trup. Giorgio Armani a reușit, cu răbdare, o performanță pe care mulți creatori de modă o invidiază. Dar cu ce preț! Despre el, sora sa, Rosanna, directoarea casei sale de modă, relatează: "Reușita lui nu ține de miracol. Giorgio spune că niciodată nimic nu e definitiv cîștigat. Totul este de actualitate. De altfel, să muncești cu el nu este totdeauna ușor. Este nervos, insuportabil, genial și polemic". Cînd merge la New York pentru lansarea de noi accesorii, o cheamă imediat pe prietena lui Isabella Rossellini. "Și iată, povestește Isabella, americanii îi cer autografe ca unui star al rock-ului!"

Filmele acestei săptămîni

"Băieți răi"
Producție SUA 1995.
Comedie polițistă cu Martin Lawrence, Will Smith, Tea Leoni.
Premieră
Cinema"Victoria"
(Telefon. 112502)
orele: 9,00; 11,00; 13,00; 15,00; 17,00; 19,00

"Verdict sub amenințare"
Producție SUA 1995.
Thriller psihologic cu Armand Assante
Premieră
Cinema "Republica"
(Telefon: 114327)
orele: 9,00; 11,00; 13,00; 15,00; 17.00; 19.00

"Gloanțe și cenușă la Osaka"
Coproducție SUA, Japonia 1990. Thriller polițist cu Michael Douglas.
Cinema "Copou"
(Telefon: 145738)
Orele: 9,00; 11,30; 14,00; 16,30.
Ora 19,00:
"O vară de neuitat"
Producție România - Franța 1994. Dramă satirică

"Blestemul gemenilor"
Producție India, 1993.
Melodramă muzicală.
SUA, 1994
Cinema "Dacia"
(Telefon: 164740).
orele: 9.00 11.00; 13.00; 15.00; 17.00; 19.00

Invitație la grație, culoare, rafinament !
magazinul de modă
Irene International
(lîngă Rodex, deasupra magazinului Nippon)
deschiderea, miercuri 26 iulie, ora 11.00
Program:
luni-sîmbătă: 10.00-18.00
duminică: 11.00-16.00

TURISM
AGPI
Agenția PROSPER INTERNATIONAL
VACANȚA PERFECTĂ
IEFTIN SAU GRATIS
MARE, MUNTE, DELTĂ
•PLATA ÎN 6 RATE
•TRANSPORT CU AUTOCAR
STR. G. URECHE 3,
BLOC W. MĂRĂCINEANU,
ÎN SPATELE TRIBUNALULUI,
LÎNGĂ EXCLUSIV.
TEL. 210932, 213122, 213130

HOROSCOP

BERBEC
(21 mart. - 20 apr.):

👎 **Reculul e evident, cu toate că nu vă lipsesc nici îndrăzneala, nici inițiativa. Înseamnă că nu ați ales momentul cel mai potrivit.**

TAUR
(21 apr. - 20 mai):

👍 **De data aceasta, insistențele dvs. găsesc terenul prielnic, veți fi ascultat(ă). Dacă vedeți că găsiți audiență, nu forțați nota, e suficient cît ați obținut.**

GEMENI
(21 mai - 21 iun.):

👎 **Vi se pare că vă merge din rău în mai rău, dar lucrurile nu stau chiar așa. Nu aveți motive de optimism, dar dracul nu este chiar atît de negru.**

RAC
(22 iun. - 22 iul.):

👍 **O metodă verificată este întotdeauna mai bună decît una improvizată. Dar ceva inventivitate ar trebui adăugată pentru ca succesul să fie sigur.**

LEU
(23 iul. - 22 aug.):

✋ **Dați prea multă importanță aparențelor, de parcă ați trăi într-o continuă festivitate unde toate lucrurile acestea contează cu adevărat.**

FECIOARĂ
(23 aug. - 22 sept.):

✋ **Ulciorul nu merge de multe ori la apă, aveți grijă cum folosiți argumentele. Dacă simțiți nevoia să păstrați în rezervă artileria grea, nu ezitați.**

BALANȚĂ
(23 sept. - 22 oct.):

✋ **Dezorientarea este de moment, vă veți găsi curînd reperele de care aveți nevoie. Pînă atunci, nu vă hazardați în întreprinderi riscante.**

SCORPION
(23 oct. - 21 nov.):

✋ **Cu mai puțină precipitare veți ieși din încurcătură, norocul nu vă ocolește. Nu aveți cît să dați și la cîini, dar nici cît să vă plîngeți.**

SĂGETĂTOR
(22 nov. - 21 dec.):

✋ **Lăsați-i și pe alții să aibă inițiativă; mai ales atunci cînd terenul este necunoscut. De ce să fiți călăuză cînd nu cunoașteți împrejurimile?**

CAPRICORN
(22 dec. - 19 ian.):

👌 **Aveți ultimul cuvînt într-o dispută profesională ca și vitală. Folosiți momentul pentru a vă consolida atît autoritatea, cît și poziția.**

VĂRSĂTOR
(20 ian. - 18 febr.):

✋ **Vă cam jucați cu focul de o bună bucată de vreme, s-ar putea să vă ardeți. Scopul nu scuză întotdeauna mijloacele, chiar dacă așa se spune.**

PEȘTI
(19 febr. - 20 mart.):

👍 **Aveți ceva datorii morale de plătit, dar vă aflați în situația de a o face. Cum nu vă place să rămîneți dator, aveți ocazia să scăpați de grija asta.**

LEGENDA:

👎 **- vă paște ghinionul**

✋ **- prudența e mama înțelepciunii**

👍 **- n-aveți nimic de pierdut**

👌 **- șansa vă surîde**

INTEGRAMA ZILEI

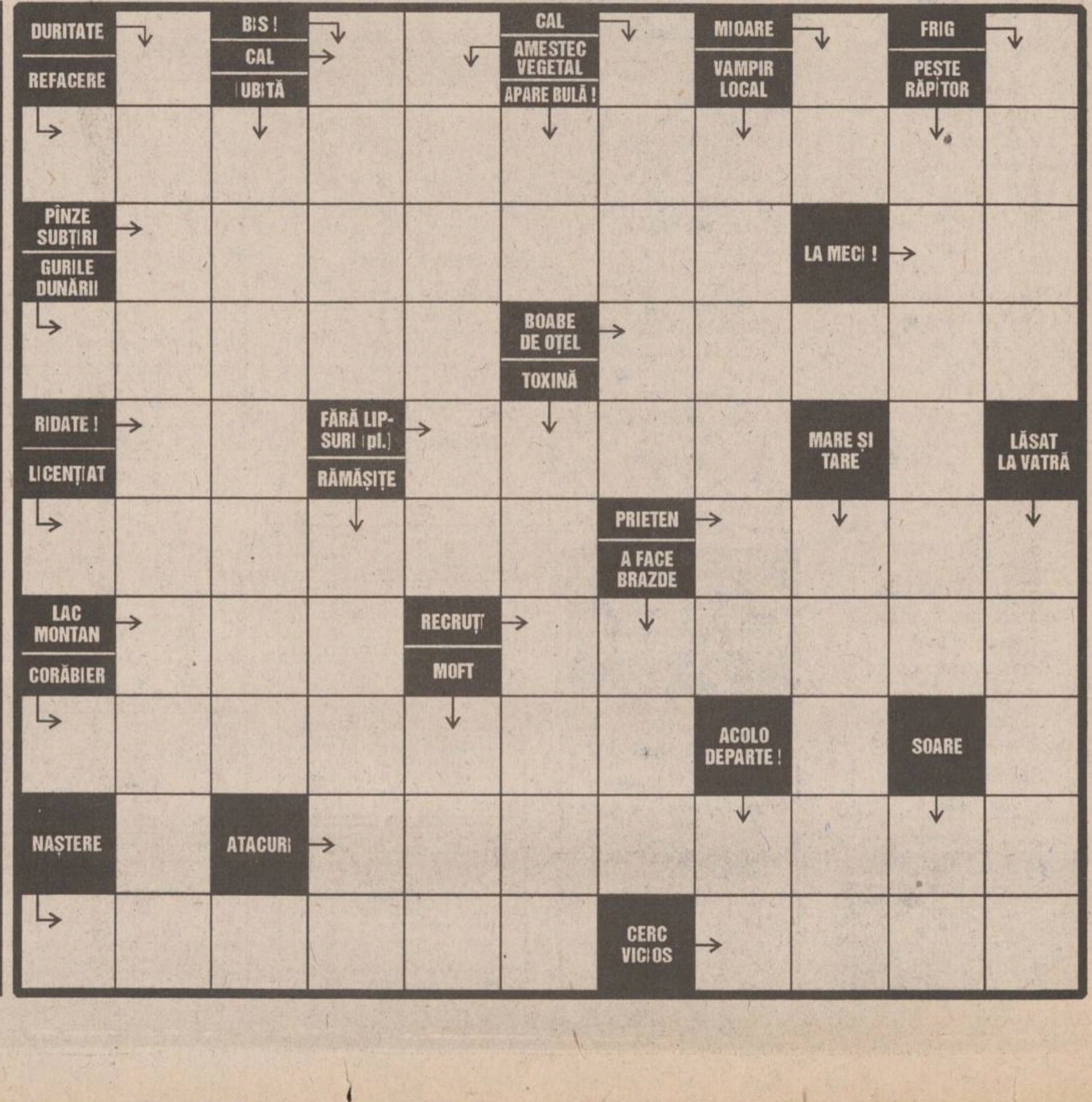

BIBLIOTECA
CENTRALĂ UNIVERSITARĂ
M. EMINESCU

LUNI
24 iulie 1995
An V, Nr. 173
(1235)
12 PAGINI
400 LEI

pentru Republica
Moldova
30 bani

cotidian de informaţii

Monitorul

SECȚIUNEA
A
ȘTIRI,
OPINII,
COMENTARII

Director onorific: AUREL LEON

Redactor șef: DAN RADU

Înainte de a anunța Poliția, Salvarea sau Pompierii, sunați la MONITORUL! 271.271

Acțiunea "Centrul de Afaceri Moldova" - o tentativă a unei lovituri de miliarde

Șantaj la Primărie

■ întreprinzătorul particular Gheorghe Ionescu, patronul ziarului "Observatorul", încearcă să forțeze mîna primarului pentru a obține fără licitație un teren de 4.000 m.p. în centrul civic al orașului ■ în caz contrar, el amenință cu declanșarea unei campanii în propriul ziar pentru demiterea din funcție a primarului ■

"Eu voi apăra interesele urbei pînă în pînzele albastre, deși mi-a fost foarte greu să rezist tuturor presiunilor și șantajului la care am fost supus" - a spus primarul ***Constantin Simirad*** la conferința de presă organizată sîmbătă la Primărie și avînd ca subiect scandalul "Centrul de Afaceri Moldova".

Așa cum am precizat în numărul nostru de sîmbătă, personajul principal al acestui scandal este ***Gheorghe Ionescu,*** patronul firmei "INPROIECT". Gheorghe Ionescu încearcă să obțină, fără licitație, un teren de 4000 de metri pătrați în Centrul Civic al Iașului unde - potrivit declarației sale - intenționează să construiască un Centru de Afaceri. Amintim că în ziua de 12 iunie, consilierii municipali au semnat o hotărîre (nr.84) prin care se aproba asocierea prin licitație publică a Consiliului local la construirea unui Centru de Afaceri la Iași. Potrivit acestei hotărîri, aportul în natură al Consiliului local la această asociere constă din suprafața de 4000 de metri pătrați situată la intersecția străzilor A.Panu, Elena Doamna și Bărboi. Centrul de Afaceri urma să fie construit de firma cîștigătoare a licitației.

În mod surprinzător, după aproximativ o lună de zile, 12 consilieri locali au elaborat un raport de avizare prin care s-au propus modificări radicale ale hotărîrii 84. S-a propus renunțarea la organizarea unei licitații, preferîndu-se varianta unei asocieri directe a Consiliului local cu firma "INPROIECT". De asemenea, cei 12 consilieri au scos din caietul de sarcini una din condițiile cele mai importante pe care trebuia să o îndeplinească investitorul: prezentarea unei scrisori de garanție bancară (dovada că firma are suficiente resurse financiare pentru finalizarea acestui proiect). Ca urmare a acestor manevre de culise, care pun sub semnul întrebării intențiile lui Gheorghe Ionescu și ale susținătorilor săi din umbră, primarul Simirad a declarat la conferința de presă de sîmbătă că nu va semna nici un contract de asociere cu firma "INPROIECT", în cazul în care consilierii vor adopta o hotărîre în acest sens. Primarul Simirad a declarat pentru **"Monitorul"** că, din moment ce Ionescu are intenții cinstite, nu înțelege de ce patronul de la "INPROIECT" încearcă să evite licitația. Primarul bănuiește că Gheorghe Ionescu încearcă prin diverse manevre să pună mîna pe acest teren cu un efort financiar cît mai mic iar mai tîrziu, cînd vor fi demarate lucrările, va încerca să se asocieze cu diferiți parteneri care vor asigura cea mai mare parte din fondurile necesare investiției. De aceea s-a încercat și scoaterea din caietul de sarcini a obligativității prezentării unei scrisori de garanție bancară care să ateste existența fondurilor necesare finalizării construcției. De asemenea, consideră primarul, s-a scos prevederea potrivit căreia firma care va realiza investiția nu se poate asocia cu alți parteneri de afaceri decît cu acordul Consiliului local. În aceste condiții, firma "INPROIECT" își va trage partea leului din fiecare asociere - a mai declarat primarul. După găsirea partenerilor de afaceri este foarte probabil că lui Gheorghe Ionescu se va ocupa de construcția propriu-zisă a Centrului de Afaceri, ceea ce îi va aduce - în opinia primarului - un alt cîștig substanțial. **(SORIN SIMON)**

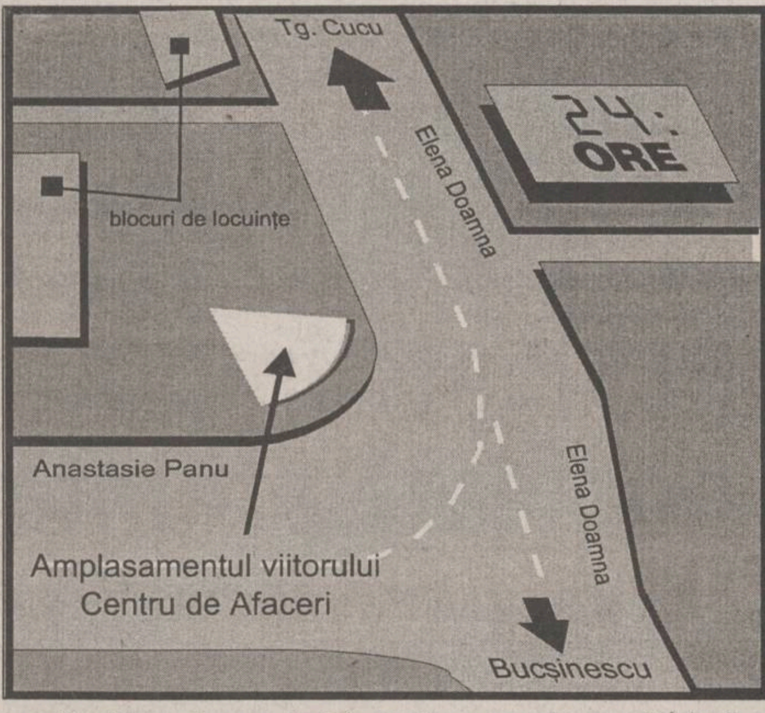

(continuare în pag. 2A)

La Pașcani, justiția se află în pragul unui scandal de proporții

Falsuri în sentințe judecătorești

■ vicepreședintele Camerei Deputaților acuză un judecător că a falsificat o sentință pentru a ascunde faptul că a avut interese proprii în procesul respectiv

Unul dintre articolele Legii fondului funciar, cu privire la patrimoniul fostelor CAP, prevede trecerea fără plată în proprietatea comunelor, în regim de drept public, a construcțiilor de utilitate socială. Despre același patrimoniu al fostelor CAP, Legea fondului funciar precizează că bunurile vor fi scoase la vînzare, prin licitație publică. Casele în care au locuit specialiștii agricoli, mijloace fixe aflate în patrimoniul fostelor CAP, au constituit obiect al multor dispute, comise pentru cumpărarea acestora fiind comise multe abuzuri. Cazul vînzării **"Casei agronomului"** din comuna Tătăruși reprezintă o situație relevantă pentru acest tip de vînzări. Pe lîngă faptul că Judecătoria Pașcani a obligat Comisia de lichidare a CAP Tătăruși să perfecteze actele de vînzare-cumpărare pentru "Casa specialistului agricol", se pune în discuție și prezumția unui fals comis chiar de magistrați.

Familia ***Iosub***, care locuiește din anul 1988 în **"Casa specialistului agricol"** din comuna Tătăruși, a solicitat, în vara anului 1991, Comisiei locale de lichidare a CAP, Primăriei, Prefecturii Iași și Direcției Agricole Iași, aprobarea cumpărării acestui imobil. La acea dată, în comuna Tătăruși ocupa funcția de primar juristul ***Filip Victoria***, unchiul Valentinei Iosub, după cum afirmă sătenii, aceasta din urmă fiind și membră a Comisiei de lichidare a CAP din localitate. În scurt timp, au fost eliberate primele aprobări, iar familia Iosub a achiziționat, în afara prevederilor Legii 18/1991, imobilul (trei camere, bucătărie, boxe, magazie) pentru suma de 155.715 lei. Însă, pînă la sosirea tuturor avizelor, soții Iosub achitaseră o parte din suma stabilită pentru vînzarea imobilului. Cu toate acestea, după ce juristul Filip Victoria a pierdut alegerile locale din anul 1992, noul primar a manifestat opoziție față de această vînzare ilegală. **(Daniel NIȚOI)**

(continuare în pag. 3A)

NOUTĂȚILE ZILEI

Obligații pentru investitorii străini

Nicolae Jantea, președintele Agenției Română de Dezvoltare, a emis recent un ordin prin care obliga investitorii străini, care constituie societăți în România (proprii sau mixte), să aducă numai utilaje noi, corespunzătoare standardelor internaționale. Vechimea acestor utilaje nu este permisă a fi mai mare de trei ani. Începînd cu 1 august 1995, toate cererile de examinare a investitorilor străini vor fi avizate de ARD.

Opiniile ungurilor privind introducerea vizei de intrare în țară

Cotidianul budapestan "Magyar Härlap" publică rezultatele unui sondaj de opinie efectuat în rîndurile maghiarilor în legătură cu introducerea obligativității vizei pentru cetățenii unor state vecine. Răspunsurile evidențiază faptul că majoritatea este de acord cu introducerea vizei pentru călătorii din România, din Ucraina și din Serbia. Motivul principal al acestei opinii îl constituie faptul că s-ar împiedica astfel munca ilegală, fluxul de delincvenți, de criminali în Ungaria, precum și traficul ilegal de mărfuri. Dintre cei chestionați, numai 21% au respins ideea introducerii obligativității vizei. Potrivit anchetei, și cei care au rude în România sînt de acord cu obligativitatea vizei. Ei se pronunță pentru practicarea discriminării pozitive față de cei de origine maghiară în cazul acordării vizei de intrare.

După 1989, România a acordat drept de azil numai pentru 67 de persoane

Pînă la sfîrșitul anului 1994, autoritățile române au recunoscut statutul de refugiat pentru 67 de persoane, din totalul de 1383 de solicitanți de azil, se arată în ultima statistică a Societății Independente Române pentru Drepturile Omului - Programul de Asistență Socială a Refugiaților și Solicitanților de Azil (SIRDO-PASR-SA). Conform acestei statistici, la sfîrșitul anului 1994, autoritățile române recunoscuseră 41 de somalezi, 21 de iranieni și cinci irakieni. Cei 41 de somalezi au statut de refugiați temporar pe motive umanitare, care se reînnoiește la șase luni. Distribuția pe naționalități a totalului refugiaților recunoscuți sau nu de statul român se prezintă astfel: 430 din Bangladesh, 259 din Irak, 218 din Sri-Lanka, 127 din Iran, 100 din Pakistan, 95 din India, 41 din Somalia, 34 din fosta Iugoslavie și 89 din alte țări.

Războiul televiziunilor prin cablu a ajuns la Tomești

■ în joc este rețeaua MULTISAT TV

Peste 700 de cetățeni din Tomești, abonați la televiziunea prin cablu, au rămas fără semnal sîmbătă după-amiaza ca urmare a unei acțiuni de forță pusă la cale de proprietarul rețelei ***MULTISAT TV***. Este picătura care a umplut paharul în războiul dintre firmele ***"UNICO" SRL*** și ***"ELECTRON M BIT"***. Miza aflată în joc este rețeaua de televiziune prin cablu cunoscută sub numele de MULTISAT TV.

Incidentul s-a petrecut în jurul orelor 15.45, cînd patronul firmei "UNICO" SRL, ***Claudiu Hîncu***, însoțit de un fost asociat și de doi bodyguarzi de la firma ***"Guard Security"*** au atacat sediul stației de emisie din Tomești al firmei "ELECTRON M BIT". Cele patru persoane au pătruns cu forța în incinta stației, plasată la ultimul etaj al blocului 23, scara B și au luat o stație de emisie prin cablu, Claudiu Hîncu susținînd că stația respectivă îi aparține și că poate dovedi cu acte acest lucru. În momentul în care cei patru au intrat în camera unde se afla stația, angajații firmei "ELECTRON M BIT" au încercat să protejeze aparatul iar doi dintre ei s-au postat în fața ușii pentru a-i împiedica pe membrii grupului de la "UNICO" să părăsească încăperea cu stația de emisie. S-a creat o busculadă, moment în care bodyguarzii lui Hîncu au folosit spray -uri lacrimogene. Doi dintre angajații firmei "ELECTRON M BIT" au căzut la pămînt, unul dintre ei, ***Grigore Gheorghe***, fiind aproape de a-și pierde cunoștinta. Folosind acest moment, grupul condus de Hîncu a părăsit încăperea cu tot cu stație, după care a coborît în viteză scările blocului. Cîteva secunde mai tîrziu, Claudiu Hîncu împreună cu fostul său asociat și cei doi angajați ai firmei "GUARD SECURITY" s-au urcat în mașină demarînd în trombă spre Iași. În finalul incidentului, unul dintre angajații firmei "ELECTRON M BIT" a aruncat cu o cărămidă în mașina condusă de Hîncu, spărgînd geamul din spate. După aproximativ o oră, la fața locului a sosit un echipaj de poliție care a făcut primele constatări.

Menționăm că în numărul de mîine al cotidianului nostru vom prezenta o amplă analiză a situației actuale a rețelei MULTISAT TV, precum și interesele care se învîrt în jurul acesteia. **(SORIN SIMON)**

În fotografie - Grigore Gheorghe, în urma altercației cu agenții Guard Security

Pentru nerespectarea prețurilor negociate

Administratorii a două firme de comercializare a cărnii vor fi cercetați penal

Săptămîna trecută s-a defășurat o acțiune de control ce a vizat verificarea calității și a respectării prețurilor cu amănuntul negociate la carne și preparate din carne. La acțiune au participat inspectori ai Oficiului Județean pentru Protecția Consumatorilor (O.J.P.C.), ai Gărzii Financiare, ai Poliției Sanitare și din Ministerul de Finanțe. Aceștia au efectuat controale la 20 de societăți comerciale ieșene cu capital de stat și privat, la jumătate dintre acestea găsindu-se abateri la respectarea Ordonanței Guvernului nr. 21/1992, privind protecția consumatorilor.

Astfel, s-a constatat lipsa elementelor de informare a consumatorilor și de identificare a produselor (denumire, caracteristici, termen de valabilitate). S-au aplicat șapte amenzi în valoare totală de peste un milion de lei și s-a propus întocmirea a trei dosare de cercetare penală.

"Situația este gravă, dacă ne gîndim că aceste societăți atentează la sănătatea și la buzunarul nostru, al tuturor" - ne-a declarat ***Adrian Stîrcea,*** inspector șef al O.J.P.C., care ne-a prezentat două din cazurile în care s-a propus întocmirea dosarelor de cercetare penală.

SC "Iora" SRL a comercializat preparate din carne livrate de către SC "Tamaz Frigocarne" SA la care prețurile de vînzare cu amănuntul au fost majorate prin aplicarea unui adaos comercial de 40%, față dè 12% negociat. Astfel, cremwurștii, în loc de 7245 lei/kg erau vînduți cu 9867 lei/kg, iar micii formați, în loc de 6545 lei/kg cu 8919 lei/kg.

De asemenea, SC D.J.C. "Ana-Maria" SRL a comercializat preparate din carne, livrate de SC "Comtom" Tomești, cu un adaos comercial cu 3% mai mare față de cel negociat, ajungînd astfel, ca pe o singură factură să încaseze, în plus, 36.000 lei. **(Lucian LEONTE)**

România este izolată telefonic față de jumătate de lume

■ ROMTELECOM a anunțat că nu va plăti daune abonaților

ROMTELECOM a reușit, duminică, să repună în funcțiune 50 la sută din centralele telefonice cu circuit internațional care au suferit o avarie în după-amiaza zilei de joi, din cauza unui scurt-circuit produs la calculatorul care asigură legăturile telefonice, informează Canalul de știri PRO TV. Deși firmele și întreprinderile afectate de întreruperea legăturilor internaționale înregistrează pierderi însemnate, ROMTELECOM a anunțat că nu va plăti daune abonaților săi, întrucît în contract nu este prevăzut acest lucru. Singurele linii telefonice care au funcționat, pînă la remedierea parțială a defecțiunii, au fost cele ale companiilor cu legătură directă la satelit. Specialiștii ROMTELECOM au precizat că nu se pot pronunța încă asupra datei exacte cînd vor putea fi reluate atît legăturile continentale, cît și cele intercontinentale.

Abonații din Iașiputeau lua legătura aseară cu Grecia și, sporadic, cu Germania și Italia.

PRONOSPORT

Rezultatele concursului din 23.07.'95

1. "U" Cluj - FC Aarau	2-3	2
2. Farul - Dnepr Moghilev	2-0	1
3. Groningen - Ceahlăul	0-0	X
4. Gomik Zabrze - Karlsruher	1-6	2
5. FC Köln - Tottenham	8-0	1
6. Uniao Leiria - Heerenveen	1-0	1
7. HJK Helsinki - Bordeaux	1-1	X
8. Odense - IFK Norrkoping	3-2	1
9. FC Metz - Linzer ASK	1-0	1
10.Buducnost - OFI Creta	3-4	2
11.Etăr Tâmovo - Beveren	1-2	2
12.Charleroi - Wimbledon	3-0	1
13.Bursaspor - FC Kosice	1-1	X

Loto special 6/49

27 31 24 40 7 19

Tragerea NOROC

2916584

SOCIETATEA DE ASISTENȚĂ FINANCIARĂ ȘI INVESTIȚII
FINANCIAL SERVICES AND INVESTMENT COMPANY
SAFI SA
Sunați acum la telefon 117596

• FONDUL MUTUAL AL OAMENILOR DE AFACERI

Datele la zi valabile începînd de **LUNI, 24 iulie 1995.**

Număr C.I. în circulație:

tip A: 186.278 tip B: 305.864 tip C: 1.473.140

Activul net: 217.722,8 milioane lei

Creșterea valorii C.I.
- fată de 1.01.1995 **64,0%**
- față de săptămîna anterioară **1,29%**
- în ultima lună **6,6%**
- anuală (estimări) **110%**

Valoarea la zi a certificatelor de Investitor (C.I.):

tip A: **487.200 lei** - la răscumpărare
tip B: **121.800 lei** - la răscumpărare
tip C: **60.900 lei** - la vînzare

• FONDUL PRIVAT DE ACUMULARE ȘI PENSII

deschis atît persoanelor în activitate, cît și pensionarilor

Casa Modei (mezanin) Telefon 117596

Zilnic, între orele 9,00-18,00 (sîmbătă, duminică închis)

Biroul SAFI Iași practică comision diferențiat

Începînd cu data de 26.06.1995, în scopul creșterii operativității în relațiile cu clienții, s-a modificat sistemul răscumpărării Certificatelor de Investitor, astfel:

1. Cererile de retragere se primesc **numai în zilele de luni** ale fiecărei săptămîni, între orele 9^{00}-16^{00}.

2. Sumele cuvenite investitorilor, aferente cererilor de retragere primite se plătesc în ziua de **vineri a aceleiași săptămîni**, de la casieria Băncii Dacia Felix.

ALTER - EGO

Str. Cuza Vodă nr. 54
Tel./fax 032/212010, 032/212030

MATERIALE PENTRU AMENAJĂRI INTERIOARE IMPORT ITALIA

✓ ceramică și mortarurile aferente
✓ tapet lavabil și fototapet
✓ tavane false și elemente decorative din polistirol
✓ pereți despărțitori, precum și elemente pentru placări interioare și exterioare din gips
✓ var lavabil și coloranți
✓ vopsele și lacuri auto și pentru uz casnic (la cutie și în tuburi spray)
✓ pensule și rulouri
✓ camere de baie complete
✓ folii autocolante, diverse

ARTICOLE DE PAPETĂRIE ȘI PENTRU BIROU, ÎNTR-O GAMĂ DE 500 PRODUSE

MONITORUL DE IAȘI

Se anunță dezbateri furtunoase

Ordinea de zi a ședinței Consiliului Municipal

Astăzi, începînd cu ora 17,00, în Sala Mare a Primăriei Iași va avea loc ședința extraordinară a Consiliului Municipal Iași. Pe ordinea de zi figurează șase proiecte de hotărîri. Cele mai importante sînt proiectul de hotărîre privind constituirea comisiei pentru luarea măsurilor în vederea stabilizării versanților din municipiul Iași și proiectul de hotărîre privind stabilirea zonelor supuse alunecării versanților. Pe ordinea de zi mai sînt trecute următoarele puncte: proiect de hotărîre privind atribuirea în folosință gratuită a imobilului situat în Iași, strada Codrescu nr. 6, fundației umanitare "Caritas", proiectul de hotărîre privind modificarea și completarea Hotărîrii nr. 98 din 1994 a Consiliului Municipal Iași referitoare la circulația în municipiul Iași, proiectul de hotărîre privind folosirea suprafeței de 100 mp teren situat în Iași, strada Gh. Asachi nr. 16, pentru amenajarea unui teren de joacă pentru copii și proiectul de hotărîre privind amînarea și eșalonarea plății unor taxe și impozite. La punctul diverse este posibil să fie dezbătută asocierea Primăriei Iași cu o firmă particulară în vederea realizării Centrului de Afaceri Moldova. **(Mihai GIUBERNEA)**

Protecția muncii rămîne o problemă

67 de accidente de muncă în prima jumătate a anului

Conform unui raport al Inspectoratului Județean de Stat pentru Protecția Muncii (I.J.S.P.M.) Iași, în primul semestru al acestui an s-au înregistrat 67 de accidente de muncă la un număr total de 193.988 de salariați din județ. Dintre acestea, trei au fost mortale și 64 s-au soldat cu incapacitatea temporară de muncă (ITM) a celor accidentați. De remarcat că nu a avut loc nici un accident colectiv în care să fie implicați mai mult de doi salariați.

Pe ramuri economice, situația accidentelor de muncă din județul Iași se prezintă astfel:

- industria de mașini și echipamente - 12 accidente;
- construcții - 11 accidente;
- agricultură - 7 accidente (dintre care două mortale);
- industria alimentară, a băuturilor și a tutunului - 6 accidente (dintre care unul mortal).

Celelalte accidente au avut loc în restul ramurilor economiei naționale.

"Din cele 67 de accidente care au avut loc în semestrul unu al acestui an, 40 s-au petrecut în trimestrul al doilea. Acest lucru este normal, dacă ținem cont că în primul trimestru (lunile ianuarie-martie), o parte din sectoarele economice au o activitate mai redusă (construcțiile, de exemplu)", ne-a declarat Andrei Albulescu, inspector-șef la I.J.S.P.M. Iași. **(Lucian LEONTE)**

Șantaj la Primărie

■ Gheorghe Ionescu afirmă că intenționează să construiască o filială a firmei World Trade Center la Iași, dar nu prezintă nici un document în acest sens ■ este foarte probabil ca astăzi, în cadrul ședinței Consiliului Local, susținătorii lui Gheorghe Ionescu să ceară votarea asocierii fără licitație a Primăriei cu firma INPROIECT

(continuare din pagina 1A)

Pe de altă parte, redactorul - șef al ziarului "Observatorul", ***Dorian Obreja, a lansat sîmbătă un atac virulent la adresa primarului Simirad*** pe care l-a acuzat că obstrucționează demararea acestei investiții. ***Obreja a cerut public prefectului Dan Gălea să-l demită pe primar*** deoarece acesta din urmă ar obstrucționa un proiect realizat de patronul ziarului unde el este redactor - șef! În replică, ***primarul Iașului a calificat atacul redactorului - șef de la "Observatorul" drept un șantaj.*** Constantin Simirad a mai afirmat că este de acord și dorește ca Iașul să beneficieze de o astfel de investiție dar că cea mai corectă soluție este organizarea unei licitații pentru demararea investiției.

Un alt aspect asupra căruia planează serioase dubii este legat de statutul acestui " Centru de Afaceri". Gheorghe Ionescu susține că, ***de fapt, CENTRUL DE AFACERI "MOLDOVA" va fi o filială a WORLD TRADE CENTER*** (centru internațional de afaceri cu sediul la New York). Însă, această afirmație nu este susținută pînă în prezent de nici un document. Mai mult, directorul filialei București a WORLD TRADE CENTER, Napoleon Pop, a declarat că, deși a avut o discuție cu reprezentantul unei firme particulare din Iași, nu este vorba de deschiderea la Iași a unei filiale a WORLD TRADE CENTER. Pe de altă parte, Gheorghe Ionescu - patronul firmei "INPROIECT" a declarat că nu are rost să plătească de pe acum banii pentru această afiliere și că din acest motiv nu a făcut alte demersuri.

Ieri la orele prînzului, Gheorghe Ionescu a organizat la rîndul său o conferință de presă, unde a încercat să contracareze afirmațiile făcute de primar o zi mai devreme. Gheorghe Ionescu a spus că nu i-a prezentat primarului o documentație economică a acestui proiect - așa cum i s-a solicitat - întrucît nu avea încredere în Simirad. "***Nu i-am prezentat secretul afacerii deoarece îl bănuiam pe primar de neloialitate***" - a afirmat Ionescu. De asemenea, managerul firmei INPROIECT a afirmat că , ***în cazul în care Consiliul Local nuva accepta asocierea directă cu firma sa, nu va participa la nici o eventuală licitație***. Ionescu a motivat această atitudine prin faptul că ***se consideră inițiatorul acestui proiect și, prin urmare, are tot dreptul să ceară asocierea directă, fără licitație, cu Consiliul Local în această afacere***. În plus, Gheorghe Ionescu susține că organizarea unei licitații ar fi o pierdere inutilă de bani. Patronul ziarului "Observatorul" a mai spus că ***primarul "dă dovadă de reacredință" și că modul în care procedează "denotă interesul politic al dumnealui față de această investiție.***" Pentru a-și justifica această din urmă afirmație, Gheorghe Ionescu a prezentat un posibil scenariu. Patronul SC "INPROIECT" SRL a spus că ***este posibil ca primarul să-i obstrucționeze afacerea deoarece vrea să păstreze acest teren pînă în perioada alegerilor***, cînd îl va oferi unui grup de investitori . Astfel, acești afaceriști vor susține financiar campania electorală a primarului.

Deși nu apare înscris pe ordinea de zi, scandalul "Centrul de Afaceri MOLDOVA" se va afla astăzi, probabil,

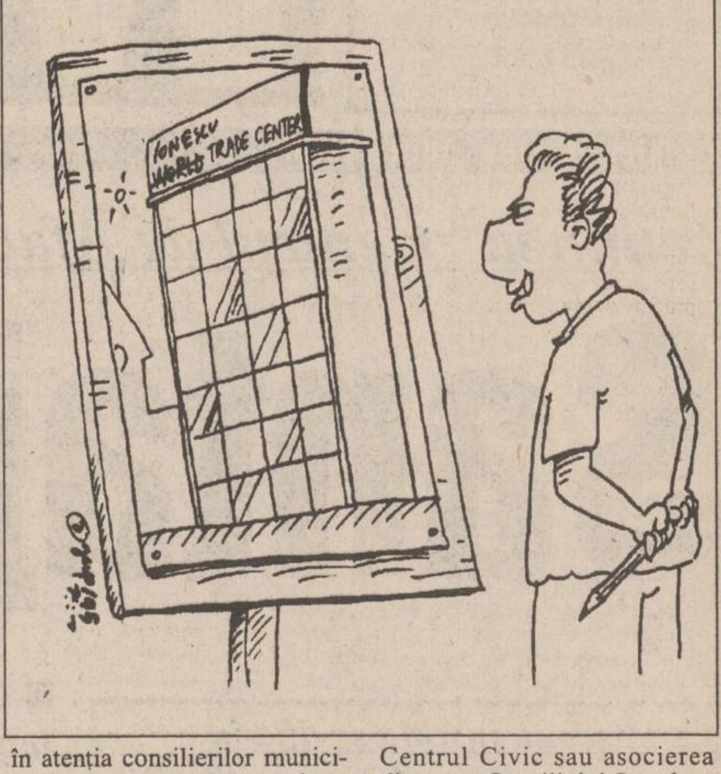

în atenția consilierilor municipali, care urmează să ia o decizie privind oportunitatea organizării unei licitații pentru adjudecarea terenului din Centrul Civic sau asocierea directă a Consiliului Local cu firma "INPROIECT". Vă vom ține la curent cu evoluția acestui scandal.

În fața Centrului Cultural Francez din Iași

Proteste împotriva experiențelor nucleare anunțate de Franța

■ trotuarul din fața instituției a fost umplut cu lozinci care cer stoparea acestor experiențe

Un grup de tineri necunoscuți a scris marți, 18 iulie, pe trotuarul din fața Centrului Cultural Francez din Iași lozinci ecologiste, ca protest împotriva hotărîrii Franței de a reîncepe testele nucleare. Aceasta este prima manifestare de acest gen, semnalată la Iași. Surse din cadrul Centrului Cultural Francez ne-au precizat că ***tinerii au acționat marți chiar înainte de sosirea ambasadorului Franței în România***, Excelența Sa Bernard Boyer, la așezămîntul din Copou, unde a susținut o conferință de presă. În mod sigur, însă, ambasadorul nu a sesizat acest aspect, cu atît mai mult cu cît în timpul conferinței de presă a declarat că poporul român a demonstrat că este alături de Franța, prin faptul că, pînă acum, nu a avut nici o acțiune de protest împotriva reînceperii testelor nucleare.

Tinerii care nu au putut fi identificați au scris în limba franceză pe trotuarul din fața Centrului Cultural Francez Iași lozinci de genul: "***Stop experimentelor nucleare!***" și au desenat celebra ciupercă atomică ce acoperă soarele.

În timp ce la Iași are loc acest caz izolat de protest, organizația internațională Greenpeace promovează o adevărată campanie de luptă împotriva reintroducerii testelor nucleare de către Franța. Amintim că președintele Jacques Chirac a anunțat că experimentele vor începe în luna septembrie 1995, în Atolul Moruroa (Noua Zeelandă) și vor fi în număr de opt, după care Franța va semna un document de neproliferare a armelor nucleare. Aceste experimente ar fi primele după o perioadă de doi ani în care nici o țară, cu excepția Chinei, nu a mai efectuat teste nucleare. Franța asigură, însă, că testele nu vor crea nici un dezechilibru ecologic.

Pe de altă parte, organizația Greenpeace este hotărîtă să împiedice experimentele nucleare din Atolul Moruroa, modalitatea de acțiune aleasă de organizație fiind una pașnică. În ultimele săptămîni, bărci avînd la bord membrii ai Greenpeace încearcă să rămînă în zona Atolului Moruroa. **(Simona ARADEI)**

La conferința de presă PNȚ-CD

Deputatul Vasile Lupu a continuat disputa cu primarul Simirad

Conflictul dintre Mitropolia Moldovei și Bucovinei și foștii proprietari ai terenurilor aflate, în prezent, în posesia Schitului Bucium, a constituit principalul subiect al conferinței de presă, de sîmbătă, a deputatului PNȚ-CD de Iași, Vasile Lupu. Mitropolia refuză să cedeze terenurile. Argumentele, din comunicatul dat publicității acum o săptămînă, sînt considerate de deputatul Vasile Lupu, drept: "expresia cea mai clară a lăcomiei și a concepției comuniste asupra proprietății, ce stăpînesc spiritul celor care l-au publicat". La poziția Mitropoliei s-a raliat și Prefectura Iași. Susținerea ideei, din comunicatul Prefecturii, că terenurile aparțin în prezent domeniului public, deci nerevendicabile de foștii proprietari, "este de-a dreptul penibilă și descalifică juriștii care au format-o".

În continuare, deputatul țărănist Vasile Lupu și-a reluat atacurile împotriva primarului Constantin Simirad. De la conflictul, cu caracter electoral, dintre PNȚ-CD și primar, deputatul Vasile Lupu a coborît la nivelul mai "sensibil" al chestiunilor de familie ale primarului Simirad, mai greu de reprodus în presă. Cu toate acestea, deputatul țărănist s-a arătat surprins de "irascibilitatea" lui Constantin Simirad și de "amploarea pe care a dat-o" conflictului declanșat de anunțul, de săptămîna trecută a PNȚ-CD, prin care acest partid își "retrage" sprijinul acordat pînă acum primarului. **(Pavel LUCESCU)**

REMICON construcțiile între stilul tradițional și high-tech Ⓟ

■ S.C. REMICON S.R.L., înființată în anul 1991, membră a Uniunii Naționale a Restauratorilor de Monumente Istorice, este specializată în restaurarea monumentelor istorice și în realizarea de construcții civile ■ la numai 27 de ani, arhitectul Ioan Gabriel Micu îi succede tatălui său - inginerul Silviu Micu - la conducerea societății de construcții REMICON S.R.L. ■

Cariera arhitectului Gabriel Micu a fost decisă - după cum mărturisește chiar el - încă din copilărie, cînd, împreună cu tatăl său, specialist apreciat în domeniul restaurărilor de monumente, făcea excursii la obiective istorice ce urmau a fi supuse restaurării. Absolvent al Institutului de Arhitectură "Ion Mincu" din București, specializarea Restaurări Monumente, promoția 1994, clasa profesorului Virgil Polizu, arhitectul Gabriel Micu a trebuit să treacă destul de repede de la teoria însușită în facultate la practică, asumîndu-și rolul de manager al firmei după decesul tatălui său. Nu i-a fost ușor să se descurce într-o lume în care singură condiția de arhitect nu rezolvă totul. Trebuia să devină și un bun om de afaceri. Succesul îl datorează legăturilor strînse pe care le-a avut, încă din perioada studenției, cu activitatea și cu problemele firmei.

■ Restauratorul de monumente trebuie să fie un specialist, dar și un om de suflet

Pentru a înțelege exact care este domeniul de activitate al societății REMICON, managerul acesteia a ținut să precizeze că a restaura monumente înseamnă a reda viața unor construcții care fac parte din patrimoniu și care reprezintă memoria în piatră a unui popor.

Firma a realizat lucrări de consolidare și restaurări de monumente istorice la Mănăstirea Dobrovăț, Mănăstirea Tazlău, din județul Neamț, Cetatea Neamțului, Biblioteca Municipală din Roman.

Politica firmei este de a executa mai multe lucrări odată, fiecare șantier avînd cîte o echipă de lucrători, ceea ce permite executarea independentă a lucrărilor. Acest lucru face ca, în prezent, să fie efectuate concomitent lucrări de restaurare la Mănăstirea Sucevița, Muzeul "Vasile Pârvan", din Bîrlad, la Biserica Oprișești, din județul Bacău, Biserica Pîngărîți, din județul Neamț, Biserica Frumoasa din Iași, precum și la cea mai veche construcție civilă din Moldova, datînd din secolul al XVII-lea - Conacul Rosetti-Balș, din Pribești, județul Vaslui.

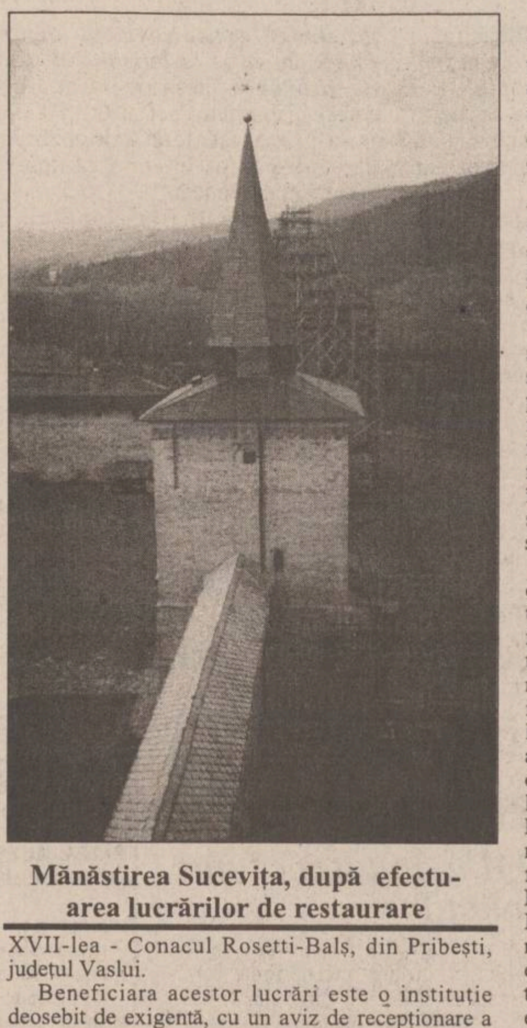

Mănăstirea Sucevița, după efectuarea lucrărilor de restaurare

Beneficiara acestor lucrări este o instituție deosebit de exigentă, cu un aviz de recepționare a lucrărilor care spune mult: Centrul de Administrare și Protecție a Patrimoniului Cultural Național.

"Restauratorul de monumente are o misiune dificilă", a declarat Gabriel Micu. "Atunci cînd te afli în fața unei clădiri ce trebuie restaurată te simți asemenea unui medic aflat la patul unui bolnav bătrîn și uitat de lume. Bolnavului acestuia trebuie să-i redai tinerețea și vigoarea de odinioară pentru cîteva sute de ani de acum încolo. Or, pentru asta nu e nevoie numai de priceperea ta. Este nevoie de priceperea unui întreg colectiv de specialiști. Fiecare muncitor care lucrează în domeniul restaurărilor este un specialist. Restauratorul reînvie meserii vechi și uitate.

La înființare, în 1991, firma avea doar 20 de specialiști. Acum avem peste 200. Am făcut eforturi mari pentru a aduce în colectivul nostru măcar o parte din cei care înainte de 1977, cînd s-a desființat Direcția Monumentelor Istorice, au lucrat în domeniu. Toți lucrătorii noștri sînt buni meseriași, dar mai ales sînt oameni de suflet.

Firma a avut o evoluție constant ascendentă, volumul lucrărilor executate crescînd de la 9 milioane lei în 1991 la aproximativ 700 milioane lei în 1994. Doresc să menționez că de cinci luni de zile execuția lucrărilor de restaurare este susținută din banii firmei.

Orice cetățean care deține o casă veche trebuie să știe că reparația respectivului imobil necesită un specialist. Și aceasta pentru că nu orice constructor poate reconstrui o clădire așa cum un medic internist nu poate suplini un chirurg. Sînt lucrări de finețe, care cer îndemînare, dar mai ales experiență. Noi avem această experiență și am probat-o în cinci ani de activitate. REMICON asigură consultanță, obține avizele necesare, alege proiectantul și asigură execuția lucrărilor de restaurare.

Firma pe care o conduc este singura din Iași care execută astfel de lucrări, singura care are atestat în acest domeniu, fiind una dintre cele trei firme cu acest specific din Moldova. Cu toate acestea, atunci cînd se organizează licitații de restaurare la un monument istoric apar tot felul de interese, care afectează corectitudinea desfășurării lor. Astfel, documentația de licitație nu prevede anumite restricții de participare, care să permită doar specialiștilor autorizați participarea la licitație. De exemplu, se cere o atestare de la Ministerul Lucrărilor Publice, cînd, de fapt, asupra respectivului obiectiv ar trebui să se pronunțe, conform Legii 41/1995, Comisia Națională a Monumentelor Istorice, Direcția Monumentelor Istorice. Un alt viciu în alcătuirea acestei documentații se referă la utilizarea unor indicatori de eficiență, cum ar fi un coeficient rezultat din raportul dintre valoarea lucrărilor executate și timpul de execuție. Ca și cum restaurarea monumentelor s-ar face pe bază de panouri prefabricate."

■ Construcția de vile - o afacere care implică obligații serioase

Elementele care au condus la succesul firmei REMICON sînt, în opinia managerului Gabriel Micu, "răbdarea și priceperea. La care se adaugă și marea mobilitate pe care o are firma; putem muta operativ un șantier dintr-un loc în altul, indiferent dacă solicitantul este o instituție de stat, o firmă particulară sau o persoană fizică. Dacă cineva dorește să-și construiască o locuință - vilă, casă în stil tradițional sau pe principii high-tech -, în funcție de sezonul în care începe lucrarea și în funcție de amploarea acesteia, REMICON garantează realizarea construcției în maximum 6 luni. Astăzi, în general, o mare parte a populației, pentru a nu cheltui prea mult, apelează, pentru astfel de lucrări, la meșteri itineranți, care-ți fac ce vrei, fără proiect, calitatea lucrărilor lăsînd, însă, de dorit. Trebuie să se știe că o firmă de construcții are obligații foarte severe față de beneficiar, stabilite prin lege, în ceea ce privește calitatea lucrărilor și garantarea lor în timp. Dacă vrei să ai garanția unei locuințe trainice, în care să te simți în siguranță și care să poată fi locuită și de nepoții tăi, e bine să apelezi la specialiști.

Construcție tip vilă la marginea Iașului

În ceea ce privește condițiile de plată, firma pe care o conduc are o politică flexibilă a prețurilor și a modalităților de plată.

Ca o noutate în domeniul nostru de activitate - al construcțiilor civile - doresc să precizez că REMICON execută clădiri cu pereți de închidere ușori, prin aplicarea unei tehnologii americane, omologată de INCERC (instituție ce asigură avizarea tehnologiilor în construcții). Practic, oricine consideră că locuința sa are nevoie de o recompartimentare, pe unul sau pe mai multe nivele, poate apela la noi. În funcție de dorințele clientului și la sugestiile noastre, interiorul locuinței poate fi remodelat cu ajutorul acestor pereți de închidere ușori.

Alte avantaje pe care le oferă această nouă tehnologie sînt: timpul foarte scurt de execuție și eliminarea neajunsurilor ce rezultă din aplicarea tehnologiei clasice de construcții (moloz, mizerie, deranj).

Închei, recomandînd tuturor celor care au de rezolvat o problemă în domeniul construcțiilor să se adreseze pentru aceasta specialiștilor firmei REMICON, sloganul nostru fiind «Cu REMICON viitorul este sigur!»".

Reportajul a fost realizat la sediul firmei REMICON S.R.L. din Iași, str. Moara de Foc nr. 14, bl. 407, sc. A, ap. 3. Telefon 251580; fax 251582.

SAMSUNG Iași

Instalații de aer condiționat dotate cu telecomandă

SAMSUNG AW 0903E - 1.236.900 lei
- 1 corp prindere în fereastră
- asigură răcire

SAMSUNG AS 905 ER - 2.060.900 lei
- split două corpuri
- asigură răcire

SAMSUNG ASH 1205 R - 2.884.000 lei
- split două corpuri
- asigură răcire și încălzire pentru 300 mc.

SAMSUNG ASH 1814 ER - 3.708.000 lei
- split două corpuri
- asigură răcire și încălzire pentru 400 mc.

Prețurile includ TVA.

SCHROTER Bd. Ștefan cel Mare și Sfânt, bl. B2, 6600 Iași
telefon: 0040-32-116651; 116772; 117300; fax: 0040-32-117956

TESTER

TESTER TRADING
distribuitor unic în județul Iași
al produselor
KRAFT JACOBS SUCHARD
vă oferă
produse zaharoase de Brașov
la prețul producătorului
ADAOS COMERCIAL 0%
Depozit: Luca Arbore nr. 2
în spatele Centrului de Librării (Moara de Foc),
în incinta Laboratorului de Cofetărie Gastrocom
Tel. 032/250559; 250699

Căutăm și importatori pentru Republica Moldova.

Wap
Polster reinigen
Wap

Dacă aștepți de mulți ani
o mașină de făcut bani
TROPIC vă servește
iar WAP vă îmbogățește

- aparate de curățat incinte și automobile
- sisteme de aspirare
- spălătoare de covoare și tapițerie
- aparate de curățat pardoseli
- instalații staționare
- sisteme de autoservire
- agenți de curățare și de întreținere

- firmelor de transport
- service-uri, stații de benzină,
- abatoare, intreprinderi
- restaurante, hoteluri

Str. Păcurari 79, tel. 250330, tel./fax 250329

MONITORUL INTERN

În București

Elevii liceului "Ion Creangă" vor purta, obligatoriu, uniforme școlare

Elevii liceului "Ion Creangă" vor purta uniformă obligatoriu, începînd cu acest an școlar, a declarat vineri, Agenției Mediafax, prof. Maria Chirilă, directorul unității de învățămînt. Uniforma va fi formată din bluză albă, fustă, respectiv pantalon de stofă, de culoare neagră, sacou vișiniu și papion negru. Decizia aparține conducerii liceului și părinților. "Dorim, în primul rînd, să diferențiem elevii de persoanele care intră în școală pentru a fura sau a distruge", a adăugat Maria Chirilă. Ținuta pe care o vor purta elevii liceului "Ion Creangă" este elegantă, tinerii căpătînd o înfățișare adecvată activității pe care o desfășoară. Părinții au obligația să-și procure uniforma pînă, cel mai tîrziu, 15 octombrie a.c.

Etapa a II-a, la Seul, în Coreea de Sud

Concursul "Look Of the Year '95" a fost cîștigat de Andreea Raicu

Concursul "Look of The Year '95" a fost cîștigat de bucureșteanca Andreea Raicu. Tînăra română va participa, în luna septembrie a acestui an, la concursul internațional "Look of The Year" de la Seul (Coreea de Sud) și va beneficia, pe o perioadă de doi ani, de un contract cu firma "Elite International". Celelalte finaliste ale concursului organizat, vineri seara, la discoteca "Why Not" din Capitală, respectiv Andreea Cocias, Alina Radu, Anca Sârbu, Cristina Sandu și Loredana Amza, vor semna contracte, de doi ani, cu agenția "Follow me", reprezentanta "Elite" în România. După concursul care le-au avut ca invitate pe celebrele cîntărețe Amanda Lear și Lavinia Jones, au fost prezentate colecțiile de modă "Janine" (creator Janina Ștefan) și "Avantgarde" (creator Adrian Oianu). Evoluția româncelor a fost urmărită de reprezentanții agențiilor de modele "Elite International" din Viena și Milano, respectiv Wolfgang Schwarz și Gian Piero Paoletti.

Liberalii lui Radu Câmpeanu și-au găsit adversarele

Doamnele din Societatea Dinei Câmpeanu vor participa la alegerile locale din 1996

Dina Câmpeanu, președinta Societății Doamnelor Române, declarat, vineri, unui reporter Mediafax că asociația pe care o conduce va prezenta candidați la alegerile locale din 1996. Dina Câmpeanu nu intenționează să candideze personal la scrutin, însă este convinsă că toate colegele sale din Societate vor fi adversare redutabile atît pentru candidații PNL, cît și pentru cei ai altor partide. Prin această hotărîtă întreprindere, Dina Câmpeanu dorește să schimbe o mentalitate învechită, care umbrește imaginea actuală a femeii, mai ales că femeile au dovedit în ultimii ani că pot excela în multe domenii, cum ar fi jurnalismul și afacerile. Reamintim că soțul d-nei Câmpeanu, omul politic Radu Câmpeanu, liderul formațiunii liberale cu același nume, și-a anunțat, deja, participarea la cursa pentru funcția supremă în stat.

Deoarece camionul era sigilat

Românii nu sînt responsabili moartea emigranților sri-lankezi în Ungaria

Ion Borș, directorul adjunct al Regionalei Vamale Arad, a declarat, ieri, postului de radio PRO-FM Arad că autocamionul bulgar, abandonat săptămîna trecută pe teritoriul Ungariei, în care au fost descoperite cadavrele a 18 emigranți sri-lankezi, era sigilat în momentul trecerii prin Vama Nădlac, astfel încît vameșii români nu pot fi responsabili de trecerea acestui transport peste graniță. Directorul a precizat că încărcătura TIR-urilor, a căror sigilii sînt în perfectă stare, este verificată doar în cazul în care există suspiciunea că sigiliile au fost violate sau contrafăcute.

O acuzație care va zgudui din temelii Judecătoria din Pașcani

Falsuri în sentințe judecătorești

■ *judecătorul Filip Victoria este acuzat de vicepreședintele Camerei Deputaților că a falsificat o hotărîre judecătorească referitoare la un proces pe care el nu avea dreptul legal să-l judece*

(continuare din pagina 1A)

■ Ascensiunea juristului Filip Victoria

Primar al comunei Tătăruși, ales de țărani cu o majoritate zdrobitoare de voturi în februarie 1992, este ***profesorul Ștefan Albu, candidat din partea Convenției Democratice***. Acesta, ***deși a fost avertizat să nu se opună afacerii cu "Casa agronomului", a considerat contractul de vînzare ca fiind ilegal, cerînd anularea lui.*** Situația ambiguă a statutului acestui imobil a durat pînă la începutul anului 1994, ***cînd fostul primar Filip Victoria, cel care a fost de acord cu cumpărarea "Casei specialistului agricol" de către nepoata sa, a devenit judecător la Judecătoria Pașcani.*** La scurt timp după aceasta, familia Iosub a introdus o acțiune la Judecătoria Pașcani, în constatarea vînzării, unde părțile chemate în judecată erau Consiliul local Tătăruși și Comisia de lichidare a CAP. Dar să vedem cine reprezenta aceste instituții.

■ Judecată în familie

La data deschiderii acțiunii - 18 februarie 1994 -, Consiliul local Tătăruși era reprezentat de primarul Ștefan Albu, singurul care, așa cum s-a mai menționat, se opunea acestei vînzări. Însă, la 1 martie 1994, prefectul Dan Gâlea a semnat Ordinul 155, prin care l-a suspendat din funcție pe primarul Ștefan Albu. ***"După cum au promis reprezentanții Puterii, primarul Ștefan Albu a fost suspendat din funcție, pe baza unor înscenări, pentru că nu a acoperit ilegalitățile comise de actualul judecător Filip Victoria și de viceprimarul Constantin Anița"***, a afirmat deputatul Vasile Lupu, vicepreședinte al Camerei Deputaților.

Cum primul termen în procesul privind "Casa specialistului agricol" fusese stabilit pe data de 4 martie 1994, ***Consiliul local Tătăruși a fost reprezentat de viceprimarul Constantin Anița, cumnat al judecătorului Filip Victoria.*** În ceea ce privește Comisia de lichidare a CAP Tătăruși, aceasta a fost reprezentată în instanță de ***agronomul Virgil Apostol, nașul de cununie al familiei Iosub,*** după cum susțin țăranii din comună. Pentru ca totul să se desfășoare "în familie", ***din completul de judecată a făcut parte și proaspătul judecător Filip Victoria,*** cel care își expusese punctul de vedere față de această ilegalitate în anul 1991, prin aprobarea vînzării imobilului în cauză.

■ Nimeni nu a apărat patrimoniul comunei

Cum era și de așteptat, la dosarul 1.308/ 1994 nu există atașate nici un fel de piese în apărarea patrimoniului comunei Tătăruși sau a averii țăranilor, drept pentru care, după trei termene, Judecătoria Pașcani a dat cîștig de cauză familiei Iosub.

În luna august 1994, deputatul Vasile Lupu a dat curs unor sesizări venite din partea unor săteni și a primarului Ștefan Albu, privind falsificarea Registrelor Agricole și vînzarea "Casei specialistului agricol", ceea ce a determinat deplasarea sa în această localitate, însoțit de colonelul Benone Iftimescu, din partea Inspectoratului Județean de Poliție, precum și de consilierul județean Teodor Popescu, din partea Consiliului Județean Iași.

■ "Am văzut numele lui Filip Victoria pe sentința definitivă"

Iată ce ne-a declarat deputatul Vasile Lupu cu privire la acea deplasare la Tătăruși:"Despre această hotărîre judecătorească luasem deja cunoștință, prin intermediul unor colegi avocați din baroul Judecătoriei Pașcani, care mi-au pus dosarul la dispoziție. Totuși, despre această vînzare, perfectată de fostul primar Filip Victoria în favoarea nepoatei sale, Valentina Iosub, am cerut relații la Primăria Tătăruși. Doamna Iosub, secretară a Primăriei din anul 1993, ne-a prezentat niște aprobări din partea lui Petre Mărculescu, fost ministru ai Agriculturii, din partea Prefecturii Iași, semnată de Ioan Serbina, precum și hotărîrea judecătorească dată de Judecătoria Pașcani în favoarea ei, ***unde era menționat, în completul de judecată, judecătorul Filip Victoria.*** Au văzut această hotărîre în mîna doamnei Iosub, în care apăreau ca făcînd parte din complet judecătorul Eugen Enache și judecătorul Filip Victoria, cîțiva țărani din comuna Tătăruși, colonelul Benone Iftimescu, consilierii județeni Teodor Popescu și Vasile Coscotin, primarul Ștefan Albu și eu. Am cerut colonelului Iftimescu să rețină aceste acte, în totalitate ilegale, începînd de la aprobarea dată de ministrul Mărculescu și pînă la hotărîrea judecătorească pronunțată de Judecătoria Pașcani. ***Însă colonelul Iftimescu mi-a spus că nu poate face așa ceva, iar familia Iosub a plecat cu actele***. Cînd am verificat din nou dosarul din arhiva Judecătoriei Pașcani, ***hotărîrea judecătorească era modificată, în sensul că judecătorul Filip Victoria, menționat în completul de judecată de pe Sentința civilă 2.111/08.04.1994, pe care o văzusem inițial, nu mai figura în sentința din arhivă.***

■ Sentința a fost modificată ulterior

Deci, domnul Filip Victoria a sustras hotărîrea din dosarul 1308/1994, înlocuindu-se pe el din completul de judecată cu o tînără judecătoare, Cristina Pleșca. Această judecătoare, stagiară după cum am verificat în condica de ședințe, nu mai intrase la nici un proces pînă atunci, fiind indusă în eroare pentru a semna o hotărîre. Pe lîngă abuzurile și ilegalitățile comise ca primar al comunei Tătăruși, judecătorul Filip Victoria a falsificat și acte din arhiva Judecătoriei Pașcani." Precizăm că ***cele relatate de deputatul Vasile Lupu au fost confirmate de consilierul județean Teodor Popescu***.

Actele existente la dosarul 1.308/1994 din arhiva Judecătoriei Pașcani nu sînt suficiente pentru a dovedi falsul comis de magistrați. Însă, după cum afirmă cei doi martori — deputatul Vasile Lupu, vicepreședinte al Parlamentului, și consilierul Teodor Popescu —, ***sentința 2.111/1994, pronunțată în dosarul 1.308/1994, a fost modificată.*** Modificarea care pune în discuție prezumția falsului se referă la schimbarea completului de judecată; în sentința existentă la Judecătoria Pașcani este menționată, ca făcînd parte din complet, judecătoarea Cristina Pleșca. Totuși, în același dosar 1308/1994 mai există și două "încheieri de ședință" de la termenele ce au avut loc pe 4 martie, respectiv 25 martie 1994, în completul cărora figurează judecătorul Filip Victoria, deși în sentința civilă 2.111/1994 figurează numele judecătoarei Cristina Pleșca. De asemenea, în condica de ședințe există o mențiune, făcută cu altă cerneală decît cea cu care s-au făcut celelalte înscrisuri, care specifică faptul că judecătoarea Cristina Pleșca a intrat în completul de judecată ce s-a pronunțat în dosarul 1.308/1994, pe data de 8 aprilie 1994, însă fără a exista semnătura indescifrabilă a celei menționate.

■ Urmează o anchetă la Judecătoria Pașcani

Contactat telefonic, ***judecătorul Filip Victoria a refuzat să discute telefonic această situație, susținînd că, după încheierea concediului, va fi dispus să-și precizeze poziția în mod oficial.***

Față de cele prezentate, judecătoarea Milica Sitaru, vicepreședinte al Judecătoriei Pașcani, ne-a declarat: ***"Este pentru prima dată în cei 12 ani de cînd lucrez aici să aud despre astfel de lucruri. Însă eu cred că domnul Victoria, dacă este în relații de rudenie cu una din părți, a procedat bine că nu a judecat «în fond» și a lăsat pe altcineva să se pronunțe. Totuși, față de cele sesizate, nu mă pot pronunța pînă la finalizarea anchetei, care va avea loc în cazul unei sesizări făcută organismelor competente"***.

Deocamdată, deputatul Vasile Lupu a promis că se va adresa de urgență ministrului Justiției, Gavril Iosif Chiuzbaian, deoarece "nu se poate ca Justiția să fie pătată de astfel de elemente".

În numărul nostru de mîine vom prezenta un alt caz, care va dovedi că la Judecătoria Pașcani se comit falsuri.

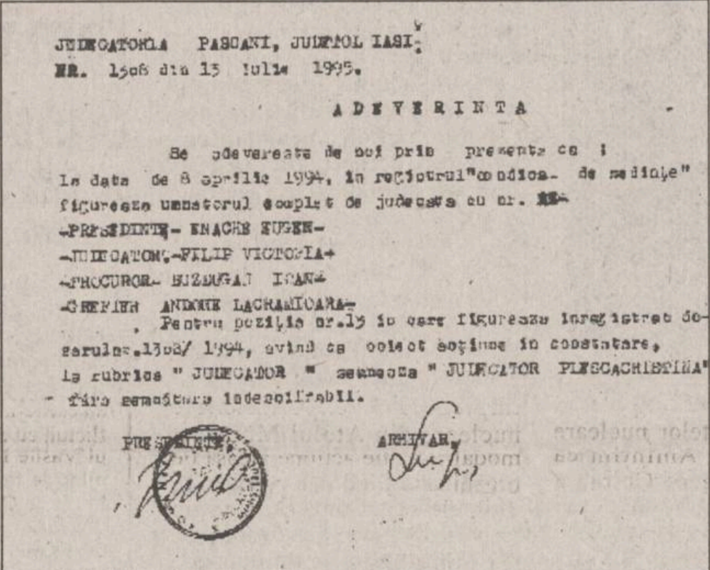

JUDECATORIA PASCANI, JUDETUL IASI
NR. 1508 din 13 Iulie 1995.

ADEVERINTA

Se adevereste de noi prin prezenta ca :
In data de 8 aprilie 1994, in registrul "condica de sedinte" figureaza urmatorul complet de judecata cu nr. II
-PRESEDINTE- ENACHE EUGEN-
-JUDECATOR-FILIP VICTORIA-
-PROCUROR- BUZDUGAN IOANA
-GREFIER ANDONE LACRAMIOARA-
Pentru pozitia nr.13 in care figureaza inregistrat dosarul nr.1308/ 1994, avind ca obiect actiune in constatare, la rubrica " JUDECATOR " semneaza " JUDECATOR PLESCACRISTINA" - fara semnatura indescifrabila.

PRESEDINTE, ARHIVAR,

Această adeverință, emisă de judecătoria din Pașcani, certifică faptul că, la data de 8 aprilie, din completul II de judecată făcea parte judecătorul Filip Victoria. Numele stagiarei Pleșca Cristina figurează în registrul "Condica de ședinte", dar nu și semnătura ei

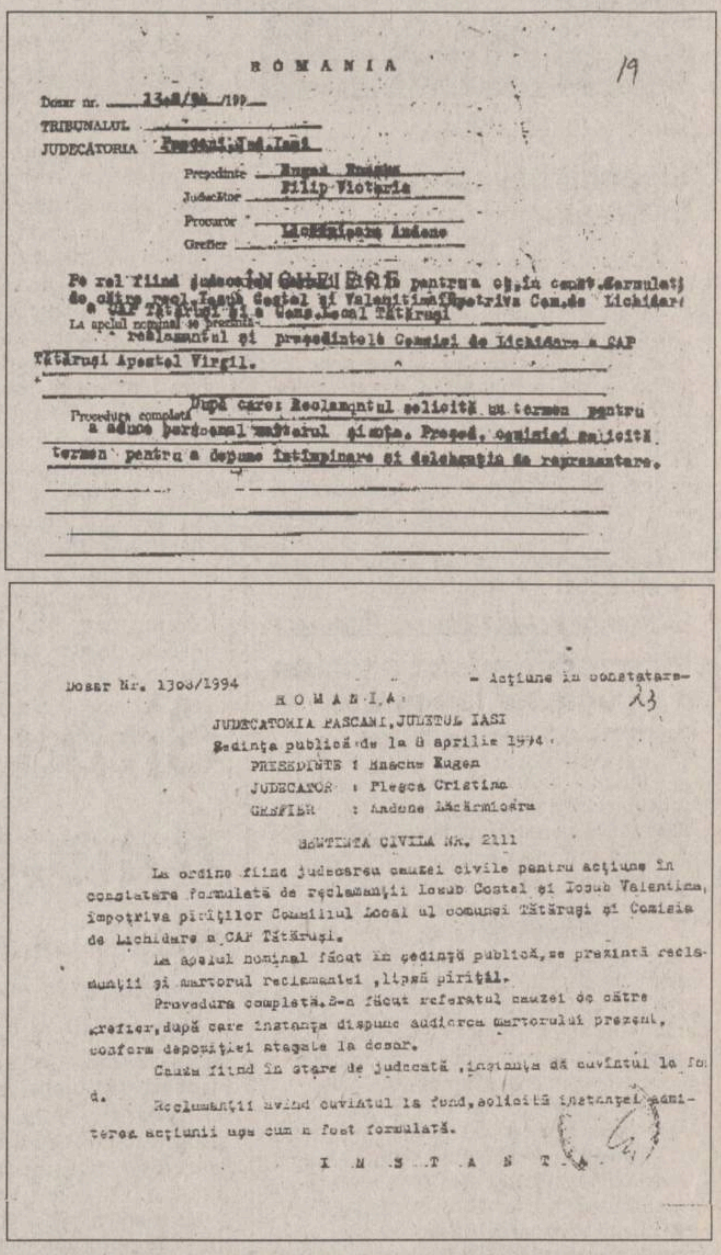

ROMANIA 19

Dosar nr. 1308/94 /199
TRIBUNALUL
JUDECATORIA Pascani Jud. Iasi
Președinte Enache Eugen
Judecător Filip Victoria
Procuror
Grefier Lacramioara Andone

Pe rol fiind judecarea [illegible] pentru ca, în const. formulată de către recl. Iosub Costel și Valentina împotriva Com. de Lichidare a CAP Tătăruși și a Cons. Local Tătăruși
La apelul nominal se prezintă reclamantul și președintele Comisiei de Lichidare a CAP Tătăruși Apostol Virgil.

Procedura completă După care: Reclamantul solicită un termen pentru a aduce personal martorul [illegible]. Președ. comisiei solicită termen pentru a depune întîmpinare și delegație de reprezentare.

Dosar Nr. 1308/1994 - Acțiune în constatare- 23
R O M A N I A
JUDECATORIA PASCANI, JUDETUL IASI
Ședința publică de la 8 aprilie 1994
PRESEDINTE : Enache Eugen
JUDECATOR : Plesca Cristina
GREFIER : Andone Lăcrămioara

SENTINTA CIVILA NR. 2111

La ordine fiind judecarea cauzei civile pentru acțiune în constatare formulată de reclamanții Iosub Costel și Iosub Valentina, împotriva piriților Consiliul Local al comunei Tătăruși și Comisia de Lichidare a CAP Tătăruși.

La apelul nominal făcut în ședință publică, se prezintă reclamanții și martorul reclamantei, lipsă piriții.

Procedura completă. S-a făcut referatul cauzei de către grefier, după care instanța dispune audierea martorului prezent, conform depoziției atașate la dosar.

Cauza fiind în stare de judecată, instanța dă cuvîntul la fond.

Reclamanții avînd cuvîntul la fond, solicită instanței admiterea acțiunii așa cum a fost formulată.

I N S T A N Ț A

Facsimilul de sus reproduce o încheiere de ședință la procesul în care Valentina Iosub a cerut nașului ei de cununie să-i aprobe cumpărarea "Casei Agronomului" din comuna Tătăruși. Se observă că printre judecători figurează Filip Victoria, unchiul Valentinei Iosub. Facsimilul de jos reproduce o sentință, bănuită a fi falsă. Vicepreședintele Camerei Deputaților presupune că Filip Victoria a judecat pînă la sfîrșit acest proces, dar în sentința judecătorească, în loc să se treacă pe sine, a trecut numele unei judecătoare care nu mai judecase pînă atunci nici un proces.

"Problema licitațiilor poate fi rezolvată prin legiferarea activității burselor de mărfuri"

■ *afirmă Camelia Dumitriu, președintele Bursei Moldovei din Iași*

"Problema licitațiilor ce trebuie organizate de societățile comerciale cu capital majoritar de stat pentru achiziționarea de materi prime și materiale ar putea fi rezolvată extrem de simplu, prin legiferarea activității burselor de mărfuri în România", a declarat Camelia Dumitriu, președintele Bursei Moldovei din Iași. Această afirmație a fost făcută după recent adoptata decizie a conducerii Fondului Proprietății de Stat, care obligă firmele amintite să organizeze licitații pentru achizițiile proprii de mărfuri. Această măsură a fost motivată de necesitatea eliminării suspiciunilor ce au apărut la adresa unora dintre managerii firmelor de stat cu privire la achiziționarea unor materiale sau materii prime. Menționăm că, în prezent, bursele de mărfuri funcționează în România sub forma unor societăți comerciale, conform Legii 31/1991, neexistînd încă o lege specifică care să reglementeze condițiile de desfășurare a activităților acestor instituții. În cadrul unei burse de mărfuri, cererea de produse este satisfăcută de broker, care este angajatul unei agenții bursiere, doar în momentul în care prețul cumpărătorului coincide cu oferta vînzătorului. Menționăm că doar agențiile bursiere sînt autorizate să opereze pe ringurile bursei, vînzătorii și cumpărătorii de mărfuri neavînd acces direct pe piața bursieră. Cîștigurile bursei și ale agențiilor bursiere provin din comisioanele aplicate tranzacțiilor ce se încheie. Deocamdată, proiectul legii burselor de mărfuri se află în stadiul de finalizare, urmînd ca, în cel mai scurt timp, să fie înaintat Parlamentului.

Activitatea burselor de mărfuri mai este îngreunată și de vechile mentalități ale unora dintre directori. Reamintim poziția exprimată în urmă cu cîteva luni de Andreiu Cătoiu, managerul SC TEPRO SA (fosta Întreprindere Metalurgică) din Iași, care a afirmat că nu este interesat de activitatea bursei de mărfuri. Dacă această lipsă de interes este justificată în ceea ce privește aprovizionarea cu țevi, pentru care singurul furnizor este Combinatul Siderurgic din Galați, pentru celelalte mărfuri necesare derulării activității firmei ieșene, piețele bursiere ar putea fi o soluție viabilă. **(Alin TOCAN)**

■ FOC DE AVERTISMENT ■

Un șofer beat a accidentat două fete

În data de 20 iulie, Cristian Rohozneanu (24 ani) care conducea în stare de ebrietate autoturismul 2 IS 3609, a pierdut controlul volanului și a intrat pe partea stîngă a drumului, accidentînd grav în cartierul Tătărași două fete care circulau regulamentar pe trotuar. Victimele, Mihaela Darie (15 ani) din Iași, și Daniela Rugină (23 ani), din București - au fost transportate de urgență la spital.

Moarte prin înec

O tînără de numai 16 ani, Georgeta Simiuc, din Ipatele, s-a înecat în urmă cu patru zile într-un lac de pe raza comunei. "În jurul orei 16,00, fata s-a dus să se spele și probabil a alunecat în apa adîncă de 4 metri", ni s-a precizat de la Biroul de Presă al Poliției Iași.

Un mort necunoscut

Cadavrul unui bărbat cu identitate necunoscută, în vîrstă de 32 - 35 ani, a fost găsit plutind într-o gură de canal neacoperită, din cartierul Țuțora, nr. 7. Bărbatul era îmbrăcat cu o geacă din material raiat de culoare neagră, tricou cu mîneci scurte, de culoare albă cu dungi transversale bleu, blugi de culoare albastră marca "Kiling Jeans" și era încălțat cu tenisi sport cu talpă de cauciuc.

Tîlhărie

O tînără de 22 ani, a fost tîlhărită la intrarea (dinspre Păcurari) în Grădina Botanică. În data de 16 iulie în jurul orei 18,00, Elena Bucur a fost atacată de un bărbat care folosind amenințări și lovind-o i-a smuls cerceii din urechi. Gardianul public ce executa paza în Grădina Botanică a reușit să-l imobilizeze pe tîlhar și l-a predat la Poliție împreună cu bunurile furate. Agresorul, Gheorghe Holca (22 ani), din Iași, urmează a fi cercetat penal.

Jaf cu bărdița

În dimineața zile de 17 iulie, în jurul orei 3,00, Vasile Vieru (41 ani) l-a atacat pe Neculai Pușcașu cu o sticlă provocîndu-i mai multe leziuni în zona capului. Gardienii publici, care l-au imobilizat pe agresor, au găsit asupra lui o bărdiță cu care-și amenința victima. Vasile Vieru a fost predat pentru continuarea cercetărilor secției de Poliție din Păcurari.

Cursul de referință al BNR valabil pentru 24.07.1995
1 USD = 2004 lei
1 DM = 1454lei

EN GROS, EN DETAIL
CU PLATA ÎN RATE
TV COLOR
- NEI
- ROYAL
- PLATINIUM
- GOLDSTAR
- GRUNDIG
- THOMPSON
- SHARP
- MEGAVISION
- AUDISONIC
•combine muzicale și radiocasetofoane JVC
•aspiratoare GOLDSTAR cu saci de pînză
•cuptoare cu microunde GOLDSTAR
Cu adevărat cele mai mici prețuri din Iași !
TEL./FAX: 21.31.30, 21.31.22
SC DIVAS IMPEX SRL
Str. G. Ureche nr. 3,
bl. W. Mărăcineanu-parter
(în spatele Tribunalului,
deasupra magazinului TOP MODA)
Program: 9,oo - 17.oo,
sîmbătă 9.oo - 12.oo
OJT TRIBUNAL Str. Grigore Ureche
Reprez. Electronica TOP MODA
DIVAS IMPEX
Bl. W. Mărăcineanu
Str. Sf. Lazăr (fosta 7 Noiembrie)

ATENȚIE AUTOMOBILIȘTI
PREMS UNICUL REPREZENTANT PE MOLDOVA VINDE PRIN MAGAZINUL DE PIESE AUTO
DIN IASI - STR. SF. LAZAR NR.76 - TEL 032-231033 FAX 032-230954
ARBORE COTIT pentru: DACIA 1300, 1400; LADA 1500; ARO D127; SAVIEM 135HP; RABA 215HP
AX CU CAME pentru: OLCIT, stinga, dreapta
SET MOTOR pentru: DACIA 1300, 1400; LADA 1500; ARO D 127; SKODA
CUZINETI - PIVOTI - BIELETE DIRECTIE - INELE SINCRON
PENTRU COMENZI EN GROS APELATI LA DEPOZITUL DE LA ACEEASI ADRESA
PRETURILE PRODUCATORULUI !
FACILITATI DE PLATA !
LUNI-VINERI 8-19 SIMBATA-DUMINICA 8-14

E timpul să schimbați aerul !
AER CONDIȚIONAT
○ instalații de fereastră
○ splituri și instalații centrale de climatizare
○ sisteme de ventilație
○ instalații de umidificare sau dezumidificare a aerului
Service în garanție și postgaranție
HOLDING sab
INTERSAB TRADING
TEL/FAX: 032-146.422

ELVILA
mobilă nobilă
Extrem de avantajos
PLATA ÎN RATE
Expoziție etajul I al magazinului SUPERCOPOU
tel. 032/11.22.20, 211014
ELVILA international
Depozit: Str. Grăniceri nr. 3-9 depozite COMAT (în spatele Unității de Grăniceri Manta Roșie)
PROGRAM DEPOZIT: zilnic 9.00-17.00, sîmbăta 9.00-13.00.

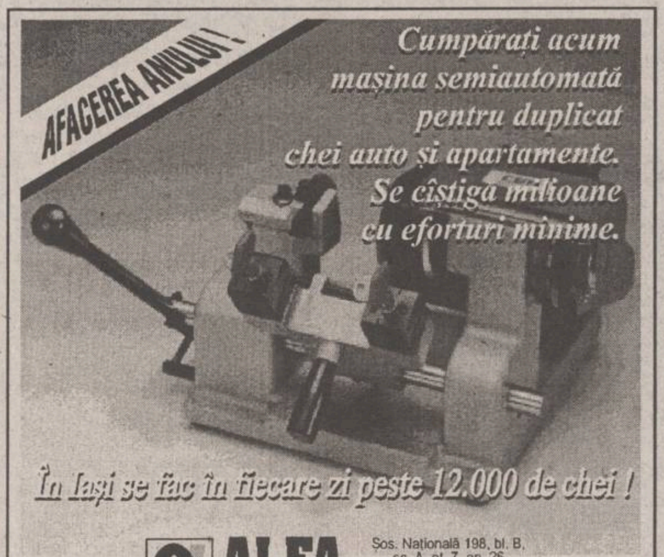

AFACEREA ANULUI !
Cumpărați acum mașina semiautomată pentru duplicat chei auto și apartamente. Se cîștigă milioane cu eforturi minime.
În Iași se fac în fiecare zi peste 12.000 de chei !
ALFA CIVIC
Șos. Națională 198, bl. B, sc. A, et. 7, ap. 26
CP 765, CP 3
6600 Iași, România
Tel./Fax (40)-32-137.613
unelte • scule • dispozitive • accesorii • aparate electrice • instalații • adezivi • coloranți • abrazivi

LATIN
OFERTA NOASTRĂ ESTE CEA MAI BUNĂ!
La preț de importator materiale pentru amenajări în construcții
• faianță,
• gresie,
• tăietoare profesionale
• tapet lavabil,
• var lavabil
• vopsea email la spray-uri și la cutii, culori clasice și speciale: cromate și fluorescente
• robinete și baterii cadă-duș
• chiuvete inox complete de accesorii
• încălzitoare electrice
• oglinzi
• accesorii baie
Str. Cuza Vodă nr 56,
tel. 032/115151, 142030
Deschis zilnic 9.oo-19.oo

MONITORUL EXTERN

Cinci zile de cosmar

Incendii devastatoare în Grecia

După cum se comunică din Grecia, în ultimele cinci zile, au izbucnit incendii puternice în pădurile de pini din împrejurimile Atenei, extinzîndu-se rapid datorită vîntului puternic. Mii de persoane au fost evacuate din locuințe și din stațiunile de odihnă. La stingerea focului participă pompieri și unități militare. Guvernul grec s-a adresat Germaniei, Franței, Italiei și Spaniei cu cererea de a-i pune la dispoziție elicoptere pentru stingerea incendiilor.

În fotografie, una din numeroasele locuințe distruse de incendiu.

Cinism în penitenciarele filipineze

Autoritățile nu pot executa condamnații la moarte pentru că nu au cum

Cincizeci și patru de filipinezi așteaptă să fie executați în închisorile din Filipine, însă directorul rețelei naționale de centre de detenție afirmă că nu știe cum să execute sentințele. Ieri, senatorul Ernesto Herrera a afirmat că directorul Biroului de Corecție, Vincente Vinarao, i-a trimis o scrisoare în care susține că se află "în impas" în privința felului în care vor fi executați condamnații la moarte, deoarece în Filipine nu există încă scaun electric sau cameră de gazare. Legea care a reintrodus pedeapsa capitală în Filipine, aprobată anul trecut, stipulează că electrocutarea este metoda de execuție pînă la construirea unei camere de gazare, însă singurul scaun electric din țară a fost distrus de un fulger în urmă cu cîțiva ani. Biroul de Corecție, mai afirmă scrisoarea, nu are cele șase milioane de pesos (235.000 $) necesare pentru a achiziționa un nou scaun sau pentru a construi camera de gazare. Herrera, autorul legii de reintroducere a pedepsei capitale, a propus modificarea acesteia, astfel încît condamnații să poată fi uciși cu o injecție cu otravă - care costă, pentru un singur individ, numai 500 de pesos.

Vînătoarea criminalilor de război continuă

Statele Unite au retras cetățenia unui fost paznic al lagărelor de concentrare naziste

Departamentul american al Justiției a anunțat, vineri, că un tribunal federal din Chicago a decretat revocarea cetățeniei americane a unui fost paznic al lagărelor de concentrare naziste, fugit în Germania. Procedura de revocare a fost finalizată de un judecător federal, în absența acuzatului, Chester Rydlinskis, în vîrstă de 71 de ani. Acuzatul, un proiectant pensionat din Bloomingdale, statul Illinois, a fugit în Germania anul trecut, după ce a aflat că împotriva sa a fost lansată o plîngere a serviciului specializat în vînătoarea de naziști din Departamentul Justiției de la Washington. Rydlinskis a fost acuzat de a fi fost paznic înarmat, echipat cu cîini, în perioada 1941-1945, în cadrul lagărelor de concentrare naziste de la Auschwitz, din Polonia ocupată, și Buchenwald, din Germania. La încheierea războiului el a emigrat în Statele Unite, ascunzîndu-și trecutul nazist și obținînd cetățenia americană după 10 ani.

Dezastru după dezastru în Coreea de Sud

Taifunul "Faye" lovește coastele sud-coreene

Cel puțin 22 de persoane sînt date dispărute, iar un tanc petrolier a eșuat ieri - acestea reprezintă o parte efectele trecerii taifunului "Faye", conglomerat de vînturi cu viteze de peste 150 km/h, prin sudul Coreei de Sud. Agenția meteorologică a prognozat că Faye se îndreaptă spre nord-est cu o viteză de 31 km/h și că va părăsi Coreea de Sud pînă azi dimineață. Șapte persoane au fost aruncate în mare de valurile uriașe în portul Pusan, două barje fiind răsturnate de furtună. În portul Yochon, petrolierul "Sea Prince", sub pavilion cipriot, a eșuat pe țărm, fiind în pericol de a-și deversa conținutul, circa 800.000 barili de țiței. Un alt cargo s-a scufundat în largul portului Yosu, toți membrii echipajului fiind dați dispăruți.

De ce alegătorii din centrul și estul Europei aduc la putere fostele partide comuniste?

■ *o analiză a săptămînalului britanic "The Economist"*

De ce - se întreabă săptămînalul londonez **"The Economist"** - alegătorii din centrul și estul Europei readuc la putere pe calea urnelor partidele foste comuniste? Pentru că, după șase ani, oamenii nu mai suportă greutățile reformei economice - spune înțelepciunea populară. Fals - replică "The Economist", care citează un studiu al Institutului de cercetare mass-media din Praga. Conform studiului, în cele 12 țări foste comuniste analizate, mai mulți dintre cei chestionați consideră că reforma a fost prea lentă decît prea rapidă. Cei care s-au plîns de ritmul accelerat al reformei nu depășesc în nici o țară 25% din persoanele chestionate.

În 10 din cele 12 țări cuprinse în proiectul de cercetare, 80% din cei chestionați doresc funcționarea unei economii de piață liberă sau mixtă. Singurele excepții sînt Rusia și Ucraina, unde peste un sfert din populație ar dori revenirea la economia planificată. Paradoxal deci, electoratul nu i-a ales pe foștii comuniști pentru a stopa procesul de reforme. Dar de ce a făcut-o?

În Europa Centrală și de Răsărit, ca în orice colț al lumii, de altfel, populația poate avea opinii contrare. În ciuda faptului că cei mai mulți dintre cei chestionați au răspuns că doresc accelerarea reformei și, în nici un caz, reîntoarcerea la timpurile de altădată, în șapte din cele 12 țări majoritatea este de părere că întreprinzătorilor particulari nu ar trebui să li se permită să facă prea mulți bani. De unde se vede că este nevoie de ceva timp pentru ca populația să accepte toate consecințele capitalismului.

Un al doilea răspuns este că, în ciuda faptului că susțin în principiu ideea reformei, oamenii sînt nemulțumiți de reformele pe care le-au îndurat. Chiar și în Cehia și Estonia - două din țările din regiune care au înregistrat cele mai mari succese economice - numai o minoritate din cei chestionați susțin că o duc mai bine decît cu un an în urmă.

În Polonia, considerată de occidentali drept țara care a aplicat cu cele mai bune rezultate terapia economică de șoc, aproape jumătate din cei chestionați susțin că trăiesc mai rău decît în 1994. Comparativ, în cele trei mari țări desprinse din fosta URSS - Rusia, Ucraina și Belarus - 90% din cei chestionați susțin că o duc mai rău decît cu un an în urmă. Astfel, există posibilitatea ca electoratul să fie mai tentat de formula "Afară cu profitorii!", decît să se îngrijoreze de ce se va întîmpla cu economia în cazul în care la conducere ar ajunge foștii comuniști.

Dar, poate cea mai convingătoare explicație este oferită de profesorul Jeoffrey Sax, de la Universitatea americană Harvard, fost consilier al guvernelor din Polonia și Rusia. El susține că în Europa de Răsărit alegerile nu constituie referendumuri despre virtuțile sau viciile capitalismului, ci sînt dominate de interese de grup. Cel mai influent grup social, susține profesorul american, este cel al persoanelor care depind de sistemele de asistență socială, iar foștii comuniști au obținut succese electorale notabile pentru că au promis să apere sau să sporească beneficiile sociale.

În fostele state comuniste, cheltuielile sociale erau foarte mari. La sfîrșitul anilor '80, cu un PIB aproximativ egal, Europa Centrală și de Răsărit cheltuia un sfert pentru învățămînt, asistență sanitară și sistemul de pensii, comparativ cu numai 10% în America Latină. După căderea regimurilor comuniste, cheltuielile sociale nu au scăzut, ba din contră. Majoritatea banilor au fost cheltuiți pentru cumpărarea practic a unei întregi generații, a celor în vîrstă de peste 45 de ani, care ar fi avut cele mai mari dificultăți, să se adapteze cerințelor vieții capitaliste.

Ieșirile din viața activă înainte de limită, uneori chiar la 45 de ani, în condiții extrem de avantajoase, a sporit numărul pensionarilor, dar la un preț extrem de ridicat. Aproape o treime din polonezi sînt pensionari, comparativ cu o cincime dintre americani. Cei care muncesc plătesc impozite extrem de mari, pierzînd, în același timp, beneficii extrem de importante. Toate acestea au consecințe politice extrem de importante. Pensionarii, mai tineri sau mai bătrîni, votează pentru foștii comuniști care promit să mențină sau să sporească pensiile.

Muncitorii mai tineri nu au nici un interes să voteze pentru reformatorii radicali care doresc menținerea sistemului de asistență socială la un nivel minim. În același timp, beneficiile economiei de piață - magazine cu rafturi mai pline și șanse mai mari de afirmare - sînt considerate ca ireversibile și de la sine înțeles. Așadar, paradoxul în Europa de Răsărit este: populația face cumpărături pînă nu mai poate, votîndu-i totuși pe foștii comuniști.

Sîrbii bosniaci au mai ucis doi militari francezi aparținînd FORPRONU

■ *după reuniunea de la Londra, Occidentul amenință cu noi lovituri aeriene, în vreme ce Guvernul bosniac este nemulțumit de rezultatele întîlnirii din capitala britanică cu privire la Bosnia*

Sîrbii bosniaci au lansat, sîmbătă seară, tiruri de mortiere, rachete și tancuri asupra unui convoi al ONU, precum și asupra unei baze a acesteia din Sarajevo, ucigînd doi militari francezi din trupele de menținere a păcii și rănind alți trei. Trupele ONU au localizat pozițiile a două lansatoare de mortiere ale sîrbilor bosniaci, la Gornji Kotorac și la Gornji Mladic, și au răspuns tirului acestora cu cîte 30 de salve de mortiere cu calibrul 120 mm asupra fiecărei poziții sîrbe localizate.

În acest timp, comandamentul ONU din Sarajevo a luat legătura cu oficialii miliatri sîrbi aflați în apropiere, la Lukavica, avertizîndu-i că, dacă atacurile nu vor înceta imediat, atunci trupele ONU vor ataca un alt obiectiv "sensibil" al sîrbilor. Atacul sîrbilor a fost oprit numai după avertismentul comandamentului ONU.

Anterior, sîmbătă, sîrbii bosniaci au continuat să atace Zepa, prin nenumărate tiruri de artilerie. Primarul din Zepa, Mehmed Hajric, a declarat însă că, în pofida atacurilor sîrbilor, ce au loc zi și noapte, apărătorii orașului rezistă în continuare.

Tot sîmbătă, Croația a anunțat că acceptă o cerere din partea guvernului bosniac privind acordarea de asistență militară de urgență, pentru apărarea enclavei Bihac, din nord-vestul Bosniei, împotriva atacurilor comune ale sîrbilor bosniaci și ale celor croați. Sîrbii croați au lansat, încă de miercuri, o ofensivă asupra enclavei Bihac, venind pe flancul nordic și pe cel vestic al enclavei. Ei au avansat pînă în prezent cu aproximativ cinci km în interiorul enclavei, pe un front cu o lungime de 15 km. O eventuală cădere a enclavei Bihac în mîinile sîrbilor ar afecta interesele strategice ale Croației, deoarece ar permite republicii sîrbe auto-proclamate, Krajina, să aibă o legătură rutieră și de cale ferată cu teritoriile aflate sub control sîrb din Bosnia.

Guvernul bosniac a calificat rezultatele recentei reuniuni internaționale privind criza bosniacă drept o nouă jumătate de măsură adoptată de comunitatea internațională față de Bosnia, în pofida amenințărilor cu lovituri aeriene ale NATO împotriva sîrbilor, dacă aceștia vor ataca "zonele de securitate" decretate de Națiunile Unite. Marea Britanie a anunțat că reprezentanții celor 16 națiuni reunite la Londra au convenit că, dacă sîrbii bosniaci își vor continua ofensiva și dacă nu vor fi luate măsuri care să permită aprovizionarea capitalei bosniace, atunci se va da "o replică substanțială și decisivă" agresorilor. Rusia s-a pronunțat împotriva implicării militare a Occidentului în Bosnia, nefiind clar deocamdată dacă Statele Unite și aliații săi vor acționa împotriva dorințelor Moscovei.

Ultimele negocieri româno-maghiare au consemnat un nou eșec

■ *data următoarelor runde de tratative nici măcar nu a fost stabilită*

După finalizarea recentei runde de negocieri pe marginea Tratatului politic de bază româno-ungar (19-20 iulie a.c., București), observatorii politici au remarcat existența a două versiuni diferite, referitoare la rezultatele acestor convorbiri.

Pe de altă parte, diplomația românească a ținut să remarce micul progres înregistrat prin avansarea variantei de compromis - Recomandarea 1201 a Consiliului Europei privind statutul și drepturile minorităților naționale poate fi inclusă în cadrul tratatului, dar, potrivit declarației ministrului român al Afacerilor Externe, Teodor Meleșcanu, "cînd apar interpretări abuzive trebuie să convenim foarte clar limitele în care acceptăm referirea".

Pe de altă parte, în cadrul unui interviu acordat postului KOSSUTH RADIO Budapest, Laszlo Kovacs, a ținut să sublinieze faptul că "noi negocieri nu își mai au rostul" dacă partea română nu acceptă ca în tratat să fie incluse, cu valoare juridică, trei documente: Declarația ONU din 1992, Documentul final al Conferinței pentru Securitate și Cooperare de la Copenhaga și Recomandarea 1201 a C.E.

În ceea ce privește diferența de opinii dintre partea maghiară și cea română, ea este acum una de fond și va trebui rezolvată la nivelul experților. **(M.T.)**

În fotografie, miniștrii de Externe ai Ungariei și României, Laszlo Kovacs și Teodor Meleșcanu în timpul convorbirilor de săptămîna trecută de la București.

La concurență cu PUNR și UDMR

PDSR a pus ochii pe electoratul transilvan

■ *cei "care văd partidul ca pe biserica lor" vor fi propulsați în postura de candidați ai PDSR în alegerile de anul viitor*

La sfîrșitul săptămînii trecute - vineri și sîmbătă - la Sibiu, în cadrul lucrărilor reuniunii zonale a organizațiilor de partid ale PDSR din 16 județe, liderii partidului de guvernămînt au prezentat strategia și tactica electorală a PDSR în Ardeal.

Documentul citit în cadrul reuniunii de către Grigore Zanc, prefectul județului Cluj și președintele Organizației Cluj a PDSR a avut drept fundament antiteza PDSR - partid național în raport cu partidele regionale, precum PUNR. În ce privește alianța cu acest din urmă partid, liderii PDSR au dat de înțeles faptul că principalul partid de guvernămînt este capabil să formeze o nouă configurație politică în condițiile perimării bipolarismului în viața politică românească.

Pe de altă parte, prin capitolul rezervat UDMR, liderii PDSR au dat de înțeles că vor căuta să destrame monopolul deținut de UDMR asupra votului maghiar. De asemenea, liderii principalului partid de guvernămînt au ținut să menționeze faptul că, în viitorul apropiat, vor lua măsuri împotriva UDMR. Aceasta deoarece deși nu este înregistrat ca partid politic, de cinci ani UDMR primește subvenții de la buget și are reprezentanți în Parlament.

În ceea ce privește organizarea în vederea alegerilor, documentul de la Sibiu conține referiri la patru cercuri concentrice: 1. militanții "care văd partidul ca pe biserica lor" - în interior; 2. membrii de partid - mai puțin implicați; 3. simpatizanții - aici, o atenție deosebită este acordată oamenilor de afaceri și tinerilor; 4. votanții - PDSR vrea să-i atragă la alegerile locale și parlamentare din anul 1996. Pentru a-și îndeplini obiectivele, PDSR își propune să inițieze un dialog cu societatea civilă.

Referitor la conținutul documentului de la Sibiu, observatorii politici apreciază că PDSR are intenția de a cîștiga cît mai mult din electoratul Transilvaniei. **(M.T.)**

Australia

Au fost descoperite cele mai vechi urme de fosile din lume

Savanții din vestul Australiei au declarat că au descoperit cele mai vechi urme fosilizate din lume. Potrivit oamenilor de știință, urmele au fost lăsate de creaturi care semănau cu scorpioni giganți, gîndaci și miriapozi, în urmă cu 420 milioane ani. Urmele reprezintă primele dovezi referitoare la vietățile terestre și sugerează că acestea au ieșit din mare cu 30 milioane ani mai devreme decît se credea.

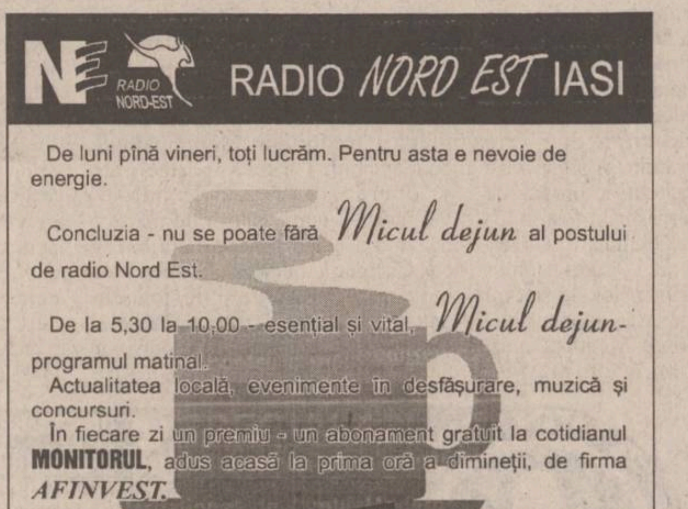

RADIO *NORD EST* IASI

De luni pînă vineri, toți lucrăm. Pentru asta e nevoie de energie.

Concluzia - nu se poate fără *Micul dejun* al postului de radio Nord Est.

De la 5,30 la 10,00 - esențial și vital, *Micul dejun*-programul matinal.

Actualitatea locală, evenimente în desfășurare, muzică și concursuri.

În fiecare zi un premiu - un abonament gratuit la cotidianul **MONITORUL**, adus acasă la prima oră a dimineții, de firma *AFINVEST.*

realizatori
CĂTĂLIN ELISEI
CĂTĂLIN LENȚA

tel. 211570

S.C. **PECO IAȘI** S.A.

str. Zugravi 24

telefon 032/142780; telefax 032/210013

face apel la beneficiarii tradiționali, cei potențiali și cumpărătorii din stații, în vederea întăririi vechilor relații și statornicirea altora noi, luîndu-se ca bază gama de mărfuri și servicii ce pot fi oferite în prezent, printre care:

- produse petroliere de producție internă și din import, cu livrare en-gross (prin depozite) și en-detail (prin stații) garantate calitativ (cu verificarea zilnică de către Laboratorul C.T.C., odată cu refacerea stocurilor la stații și renunțarea la sursele de aprovizionare care nu asigură o calitate corespunzătoare);
- piese și accesorii auto din producția internă și import, livrabile prin toate stațiile "PECO" din județ;
- servicii de spălare auto prin stația din Păcurari, la prețuri convenabile și calitate ireproșabilă;
- servicii de reparații auto și vulcanizare prin stația Răducăneni;
- servicii de cazare la complexul de pe lîngă stația Răducăneni;
- servicii de analiză fizico-chimică și determinarea cifrei octanice la produse petroliere;
- servicii de curățire și calibrare rezervoare pentru produse petroliere.

Se reamintește rețeaua de desfacere:

1. Depozite:
   Pașcani - Str. Vatra nr. 92
   Iași - Șos. Națională nr. 2
   Hîrlău - Str. N. Iorga nr. 57
   Rediu - Com. Răuseni
2. Stații "PECO" din Iași:
   Stația nr. 7 - Aurel Vlaicu
   Stația nr. 8 - Copou
   Stația nr. 9 - Crișan
   Stația nr. 10 - Bașceauș
   Stația nr. 11 - Dacia
   Stația nr. 12 - Păcurari
   Stația nr. 13 - Bucium
3. Stația "PECO" - Pașcani
4. Stația "PECO" - Tg. Frumos
5. Stația "PECO" - Hîrlău

Se precizează:

Prețul practicat la livrările prin Depozite este mai mic decît cel de la stații, pentru toate produsele comercializate.

Sîmbăta și duminica stațiile nr. 7 Aurel Vlaicu, nr. 8 Copou, nr. 10 Bașceauș și nr. 11 Dacia vor lucra în regim normal.

NOUL magazin
AVATTI ATCOM
electronics
PLATA ÎN RATE fără dobîndă

TELEVIZOARE COLOR
PHILIPS
GRUNDIG
GOLDSTAR
NEI

PRODUSE AUDIO PHILIPS
radiocasetofoane,
combine muzicale (cu telecomandă)
aparate radio, walkman-uri

PRODUSE ELECTROCASNICE
DE LONGHI și ROWENTA
frigidere, aragaze, storcătoare, filtre de cafea
mașini de spălat, mixere,
instalații de aer condiționat,
cuptoare cu microunde

VENTILATOARE
WELS & WELS

TG. CUCULUI
blocul cu coloane
☎ 174.054

PROGRAM
zilnic: 9.30-19.30
sîmbătă: 9.30-15.30

R.A. "CITADIN" Iași
Iași, B-dul T. Vladimirescu nr. 32

organizează **licitație publică deschisă** fără preselecție, la data de **30 august 1995**, ora **10.oo**, conform H.G. 727/1993 pentru proiectarea blocului de locuințe 250 din cartierul DACIA, municipiul Iași.

Finanțarea investiției se face din surse de la bugetul statului, din depozitul special constituit de către M.L.P.A.T., în conformitate cu OG.R. nr. 19/1994.

Amplasamentul se află în municipiul Iași, în piața Zimbru, la intersecția B-dului Alexandru cel Bun, B-dul Dacia, str. Sarmisegetusa.

Pot participa persoane juridice române, cu experiență în proiectarea investițiilor publice.

Ofertele se depun pînă la data de **28 augist 1995**, ora 14.oo la sediul din str. Smîrdan nr. 5, serviciul investiții, camera 118.

Documentele licitației se pot procura zilnic, între orele 8.oo - 14.oo, începînd cu data de 27 iulie 1995, contra sumei de 48.000 lei.

Informații suplimentare la telefoanele **032/175930**, interior **163** și **134** sau **032/112317** - serviciul investiții.

TURISM
AGPI
Agenția PROSPER INTERNATIONAL

VACANȚA PERFECTĂ

IEFTIN SAU GRATIS

MARE, MUNTE, DELTĂ

•PLATA ÎN 6 RATE
•TRANSPORT CU AUTOCAR

STR. G. URECHE 3,
BLOC W. MĂRĂCINEANU,
ÎN SPATELE TRIBUNALULUI,
LÎNGĂ EXCLUSIV.
TEL. 210932, 213122, 213130

COMENTARIUL ZILEI

Situația economiei românești: devalorizarea monedei naționale

Ilie ȘERBĂNESCU

editorialistul postului de radio PRO FM, redactor la revista "22" și la postul de radio Europa Liberă, unul dintre cei mai buni comentatori în probleme economice. Textul a fost citit la Radio Deutsche Welle, pe 21 iulie 1995, și a fost transmis de agenția Mediafax

Pe piața valutară interbancară s-a ajuns în această săptămînă la peste 2.000 de lei pentru un dolar și doar ambiția absurdă a autorităților monetare și guvernamentale ar fi putut sau ar putea să transforme într-un obiectiv serios împiedicarea depășirii acestui prag, chiar dacă apreciat ca psihologic și deci considerat ca o limită de prestigiu, a cărei trecere poate anunța și grele consecințe economice. Acest prag a fost de fapt de mult depășit pe piața liberă, a oficiilor de schimb, și pe piața neagră, piețe care sînt mult mai sensibile la schimbările condițiilor reale din economie decît piața interbancară, care, în ciuda progresului de principiu față de sistemul anterior, al obținerii valutei pe baza licitației valutare organizate strict de Banca Națională, continuă să fie obstrucționată de intruziunile de obiective politice ale autorităților. Faptul că este încă afectată de intruziuni politice se datorează dominației copleșitoare a pieței de către băncile de stat. Piața valutară interbancară din România este, deocamdată, o piață a băncilor cu un singur proprietar - statul. Mai important este însă faptul că practica a dovedit cît de costisitoare sînt, pînă la urmă, aceste intruziuni, cu motivații și în scopuri politice. Nu reforma a dus cursul leului spre pragul pe care tocmai l-a depășit acum, ci, într-o mare măsură, tocmai aceste intruziuni. Vreme de aproape un an, cursul leului a rămas, pînă în urmă cu trei luni, relativ neschimbat, deși prețurile interne continuaseră să crească, chiar dacă mai slab decît în trecut. Către sfîrșitul perioadei de stabilitate, cursul a fost, pur și simplu, ținut în chingă, prin intervenții substanțiale de susținere pe piață din partea Băncii Naționale, care a cheltuit în acest scop din rezervele monetare oficiale; aceasta, pentru a se bloca - în fond, artificial - și inevitabila creștere de prețuri rezultînd din faptul că, o dată intrată în țară, energia din import trebuie decontată în economia internă la cursul de schimb al dolarului în lei. Ținut prea mult timp în chingă și nu doar pe parcursul lunilor dure de iarnă, cînd ținerea în chingă este justificată social prin evitarea unui șoc în prețurile la combustibili, leul a devenit, cu timpul, sensibil.

Supraevaluat, nemaifiind stimulativ pentru exportator și transformîndu-se într-un instrument de irosire a rezervelor valutare ale țării atît de greu constituite, leul supraevaluat, sau, din punct de vedere practic, scump în dolari, reprezintă, alături de politica nefericită a guvernului Văcăroiu, stimularea industriei înaintea restructurării ei, cauza reaccentuării grave a deficitului comercial extern - aproape o jumătate de miliard de dolari pe primele cinci luni ale anului, adică 1,2 miliarde de dolari pe ansamblul întregului an -, pentru că a însemnat importuri ieftine și exporturi neremuneratorii. Tensiunile acumulate făceau de neocolit lichidarea supraevaluării leului.

Acest proces are loc, de fapt, de trei luni încoace, prin devalorizarea treptată a leului față de dolar, cu consecința creșterii prețurilor interne la energia de import si implicația asupra prețurilor tuturor produselor și ale serviciilor, căci toate acestea conțin energie. Încercările de împiedicare a cursului de a prelua schimbările din economie nu fac decît să eșueze, într-un tîrziu, în degradări și mai mari ale acestuia. Să ne amintim că menținerea absurdă, la nivelul de 460 de lei dolarul, pe parcursul verii, al toamnei și al iernii anului 1992, din cauza alegerilor, a costat, ulterior, o devalorizare de cel puțin 700 pînă la 800 de lei la un dolar. Consecințele au fost dramatice în 1993, cînd aceeași încercare prelungită de menținere artificială a cursului a dus, pînă la urmă, la o inflație de 300% și, prin implicație, la o ulterioară degradare masivă a monedei naționale - oricum, cu mult mai mare decît cea pe care o presupune adaptarea la realitățile pieței. ■

CAFEAUA DE DIMINEAȚĂ

Dinastia Beceanu de la Hala Veche

Aurel LEON

Vechea Hală a Iașului, cu conglomeratul ei de tramvaie, trăsuri și căruțe țărănești, era oarecum ordonată de marea farmacie a fraților Beceanu. Așezată la răscrucea dintre marea stradă Anastasie Panu și vechea uliță a Halei, cu vitrinele ei mari, farmacia impunea o pauză în șiragul de dughene mărunțele, îmbîcsite, mirosind de la distanță a scrumbie sărată. Erau pline ziarele de reclame pentru produsele Beceanu, în special pentru vinul tonic:"Bînd vinul tonic Beceanu/ Nici nu știi cînd trece anu'!"

Era un vin roșu, tonic, cu mult tanin. Farmacia Beceanu, pe așezarea ei, era centrul cartierului și punct de orientare. Nu e de mirare că, în 20 august 1944, aviația americană, venind în zori să bombardeze Iașul, a pisat mulțimea din piață, considerînd-o, probabil, o adunare de trupe. În realitate era o ciulama de trupe, cu cai înnebuniți și oameni sfîrtecați. Atunci a intrat în război și farmacia Beceanu. Frații Dimitrie și Paul Beceanu au scos din depozite tot ce aveau pentru pansamente, venind în ajutorul mulțimii. A fost singura farmacie din Iași care a făcut cu adevărat războiul, scăpînd, totuși, cu vitrinele intacte. Pe vremea aceea, nu existau fabrici de medicamente, fiecare farmacist preparîndu-și ad-hoc hapurile necesare. La Iași, se afla doar laboratorul "Atom" (pe strada Independenței, vecin cu "Muzeul de Științe Naturale"). Era proprietatea doctorului Racoviță, care locuia pe strada Carol, în casele unde se află acum "Centrul Cultural Francez". Și mai exista, la Piatra Neamț, laboratorul "Vorel", care prepara medicamente din extracte de plante. De această situație au vrut să profite frații Beceanu - cumpărînd în Bucium un teren de 22 ha și începînd construirea unui laborator. Se spunea că va fi o mare întreprindere. Dar a venit războiul; în locul laboratorului de medicamente a apărut Motelul Bucium.

Frații Beceanu au dispărut subit din viața Iașului. Cel mai mare dintre ei, Dimitrie, născut în 1896, a trăit anonim pînă în octombrie 1980. Acum e rîndul nepoților să revendice dreptul de proprietate. De pildă, un tînăr pianist, Dan Beceanu, se ambiționează să readucă firma Beceanu la gloria de altădată. Nu știu în ce măsură va reuși, dar amintirea fraților farmaciști, de la Hală, e prea puternică spre a nu trezi amintiri plăcute.

Pe vremuri, Iașul îi număra pe farmaciști printre oamenii de vază ai orașului. Spre exemplu: "Conya" era furnizorul Curții Regale, Iustin Adace era senator (blocul său a fost dărîmat anevoie spre a face loc bulevardului Independenței).

La rîndul lor, Becenii erau o familie mare, numărînd printre ei și demnitari. S-au răspîndit ca puii de cloșcă. Aflu că farmacista Sanda Beceanu se află în Israel. Ceilalți, Dumnezeu știe pe unde! Întîlnirea cu tînărul pianist mi-a trezit nădejdea că Becenii mai au un cuvînt de spus la Iași. Ce-ar fi să cîștige terenul din Bucium? În orice caz, rezonanța numelui trezește o serie de amintiri care vin de departe, din Iașul interbelic. Să ne amăgim cu parfumul lor! ■

Dimitrie Beceanu

BOBUL DE GRÎU

Mînca-v-ar Raiul să vă mănînce! (1)

■ ***Un interviu fără de întrebări, prilejuit de scurta ședere în luna mai, la Mănăstirea Golia din Iași, a prea cuviosului părinte Ilie CLEOPA, unul din stîlpii monahismului românesc din secolul al XX-lea, viețuitor al Sfintei Mănăstiri Sihăstria, din județul Neamț***

MOTO: **"Să umblați cu vrednicie, după chemarea cu care ați fost chemați, cu toată smerenia și blîndețea, cu îndelungă răbdare, îngăduindu-vă unii pe alții în iubire, silindu-vă să păziți unitatea Duhului, întru legătura păcii..."** (Efeseni 4: 1,2,3)

Ei, Doamne... cum ați intrat pe o ușă și ați ieșit pe cealaltă... Iată ce-i viața!

Lăsați, măi, ce-i un putregai, tot atîta... Un hîrb legat cu sîrmă... Să scrieți acolo: Moșu' Putregai..., Moșu' Putregai..., așa să scrieți sub fotografie.

Ei, unde eram eu *(prin anii '50 - n.n.)*, făceam focul cu cetină și, în puterea nopții, la lumina focului citeam de pe cărți, că nu aveam nici lampă și nici lumînări.

Aveam bordeiul de patru metri adînc, așa, și de patru pe sub pămînt. Mi-l făcuse un pădurar cu feciorul său, Dumnezeu să-i ierte... Puseseră două furci ca să țină bîrnele pe care le-au adus și peste ele au așezat crengi de brad, în loc de carton pentru acoperiș, iar apoi, pe deasupra, am pus trei metri și jumătate de pămînt. De afară semăna cu un dîmb. Și pe dîmbul acela pădurarul a semănat brazi mărunți. Puteai să treci pe lîngă dîmb de o mie de ori și nu știai că acolo, dedesubt, este o lumină.

Ușa mi-am făcut-o cam de jumătate de metru și am îmbrăcat-o cu mușchi... și pe acolo erau mii de pietre îmbrăcate cu mușchi. Cine știa că sub piatra aceea cu mușchi mai era ceva?... Numai o trăgeam olecuță și acolo, dedesubt, ardea cândeluța la Sfintele Taine.

Așterneam frunze de paltin și sub cap puneam cetină de brad; iar focul, ziua, n-aveam voie să-l fac, pentru că fumul te divulgă deasupra pădurii... Numai noaptea, în puterea nopții, pe la zece, aveam o ferestruică pe care o dădeam la o parte și făceam focul. În pămînt, dacă faci focul, trei zile, patru, ține căldura, ca pămîntul...

Dacă vreți, scrieți, aiestea... Mînca-v-ar Raiul, să vă mănînce!...

Voi umblați cu "vrăjitorii"... *(Uitîndu-se la mini-casetofonul părintelui Vitalie Danciu, starețul Mănăstirii Golia, călugărul-"reporter" care îi spune apoi cu un zîmbet reținut: "Înainte vreme erau copiști care scriau tot ce dictau marii învățători, acum trebuie să ne adaptăm și noi la vremurile cele moderne"...)*

Aveam caiete... Îmi adusese un pădurar un caiet de două sute de pagini, mi-a adus și pixuri... Săracul, Dumnezeu să-l odihnească!...

Mi-aducea și cîte un rucsac de cartoafe ca să nu ies din pădure, că fotografia mea era la toate posturile de miliție din Bucovina.

Părintele Ilie Cleopa de la Mănăstirea Sihăstria

Eu am dispărut din fața a opt mănăstiri... Eram stareț a opt mănăstiri pe care le-am condus peste unsprezece ani... Mă ascunsesem fiindcă erau comuniști care nu mă lăsau să predic. M-au arestat de trei ori și m-au bătut și m-au chinuit...

Venea lumea la mănăstirea unde eram și din Maramureș și din Ardeal și din Bucovina și din Moldova. Am făcut un agheazmatar în ograda mănăstirii, fiindcă în biserică nu mai încăpea lumea...

Ehei, prin cîte trece săracul om...

Era un evreu, șeful securității, care mă amenința: «Ai atins Bucovina de misticism... Sabotezi economia națională, spunînd că azi e "Gheorghe" și mîine-i "Vasile" și poimîine-i "Toader" și oamenii pun țapina jos și nu mai lucrează la pădure...» Adică, pentru că le spuneam de sfintele noastre sărbători. Dar cum să nu le spun eu că-i "Sfîntul Vasile"?...

Ehei, măi băieți, dacă stăm de vorbă, voi mă scociorîți... Mînca-v-ar Raiul să vă mănînce!...

Da, da... Îmi luasem un rucsac bun de cărți cînd am plecat, că noaptea am plecat, în puterea nopții... Mi-am luat în rucsac cele mai bune cărți care le aveam, ca să le am izvoare acolo unde m-am dus...

Am luat "Pidalionul"- cîrma Bisericii, Pravila Mare a Bisericii, am luat "Hexaimeronul" Marelui Vasile, am luat "Limonariul", am luat Dicționarul, am luat Pravila lui Sachelarie, am luat Pravila de Govora... Ehei, nu le mai țin minte cîte cărți... Sfîntul Teodor Studitul, "Mărgăritarele" Sfîntului Ioan Gură de Aur, "Împărțirea de grîu"... Cît am putut am pus în rucsac...

Știam că dacă mă duc, acolo aveai liniște, aveai timp să te rogi...

Și dacă mi-aducea cartoafe, eu număram să am una pe zi. Și mai găseam un burete, o urzică, ceva acolo... Mi-aduc aminte că am făcut un "lăsat de sec", la Postul Crăciunului, cu jumătate de ridiche și cu două cartoafe coapte...

Ei, măi copii, dragii mei...

Ziua puteam să umblu prin pădure, că locul unde aveam bordei era într-o zonă de protecție pentru vînătoare, atîta ursărie era acolo, și cerbi, și căpriori și mistreți, și lupi, și vulpi, și de toate cele... Acolo nu era voie de vînat și nu se făceau nici parcele și nici nu se tăia din pădure; de aceea m-a și dus pădurarul în acel loc, el știa, era pontul lui... și n-am avut necazuri, nu m-am întîlnit cu nimeni...***(continuarea în "Monitorul" de miercuri)***

Au consemnat
Octaviana MARINCAȘ și
Ștefan PAVEL

Acest text a fost difuzat la Radio "Nord-Est", în cadrul emisiunii "La început a fost Cuvîntul", emisiune ce poate fi ascultată în fiecare miercuri de la ora 22.00

UNGHIUL DE TRAGERE

Politica nu se face la vedere

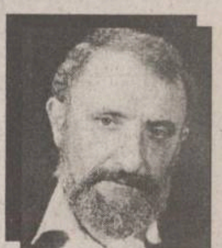

Val CONDURACHE

Cei mai mulți primari din opoziție s-au plîns de lipsa unui sprijin concret din partea partidului ori alianței care i-au susținut în alegeri. Cu mai bine de un an în urmă am remarcat că și primarul de Iași, ales pe listele CDR, este lăsat să lupte de unul singur nu numai cu o birocrație fidelă structurilor vechi, dar și cu limitele puterilor proprii, atît de îngrădite de o legislație care nu acordă nici cea mai mică autonomie. Și dacă PDSR și-a păstrat primarii, vinovați sau doar culpabilizați de toate acuzațiile la care-au fost supuși, opoziția a reacționat cu moderație, dacă nu cu indiferență, la șicanele, chiar la demiterile ori arestările primarilor săi. Protestele înaintate la Consiliul Europei n-au suplinit lipsa de colaborare dintre partidele de opoziție și primarii care le reprezintă.

Nu acuz pe nimeni la întîmplare: e posibil ca și primarii, copleșiți de tot soiul de probleme fără soluție, să fi ocolit, din lipsă de timp, consultările, după mine obligatorii, cu partidele care i-au propus pe listele lor și i-au susținut în campania electorală. E posibil ca și partidele să fi uitat de soarta primarului ales pe listele lor. Cert este că n-am văzut nicăieri un primar din opoziție ajutat de colegii politici, nici partide ale opoziției gata să sară în ajutorul primarului lor. În mijlocul unor legi confuze și-al unor interese individuale sau de grup copleșitoare, primarii opoziției s-au descurcat cum au putut, principala lor grijă fiind, la un moment dat, aceea de a nu înfunda pușcăria. Firește că in aceste condiții un primar de opoziție e departe de-a imprima administrației locale programul formațiunii politice din care face parte. Abilitatea lui politică și simțul lui gospodăresc s-au limitat la respectul legii și la puținele inițiative administrative pe care bugetul local le îngăduia.

Divorțul dintre primarul de Iași, dl Constantin Simirad, și formațiunile politice pe care s-a sprijinit în alegerile locale din 1992 e mai vechi. Nu vreau să intru în amănunte, pentru că nu le cunosc. Retragerea sprijinului PNȚ-CD, anunțată la cîteva luni după retragerea PAC din CDR, a reprezentat doar punctul final al unor tensiuni instalate de mai multă vreme între reprezentanții opoziției la Iași. N-am scris la vremea respectivă pentru a nu turna gaz peste foc. Am mai sperat în posibilitatea unei concilieri.

Adevărata problemă, dacă e să privim lucrurile prin prisma apropiatelor alegerilor locale, nu se rezumă la constituirea unui al treilea pol în politica noastră. În pierdere de viteză după ieșirea din CDR, PAC, PD (FSN) și PL '93 au tatonat o apropiere de principiu, anunțînd chiar și o alianță care nu s-a produs. Complicațiile vor apărea o dată cu alegerile locale. Primarul în exercițiu, dl Constantin Simirad, a declarat că nu s-a decis încă să candideze în alegerile din 1996. El nu a exprimat doar punctul său de vedere, dar și al PAC, al cărui vicepreședinte local este. Președintele PAC al filialei Iași, dl Liviu Antonesei, anunță, în schimb, candidatura d-lui Constantin Simirad în alegerile locale din 1996. Dincolo de aceste contraziceri se ridică un mare semn de întrebare, care privește opoziția și opțiunile ei. În ipoteza, nu lipsită de realism, că dl Constantin Simirad va candida pentru funcția de primar și va trece de primul tur de scrutin - lucru care nu ar trebui să mire pe nimeni, date fiind bunul simț, firescul și pragmatismul primarului de azi - și va intra în finală împreună cu un candidat al PDSR, pe cine va susține PNȚ-CD? E greu de crezut că după retragerea sprijinului, anunțată public, dl Vasile Lupu va reveni asupra deciziei. Pe de altă parte, oricît de răsucite ar fi relațiile în viața noastră politică, e improbabil ca CDR (implicit PNȚ-CD) să ceară electoratului propriu să susțină candidatura reprezentantului PDSR. Ne-am umple de ridicul. În sfîrșit, viața noastră politică este cu mult prea confuză pentru ca liderul local al PNȚ-CD să-și permită luxul de-a invita electoratul care-l urmează să voteze după cum îi dictează conștiința.

Am detaliat această eventualitate - deloc improbabilă - pentru a arăta oamenilor noștri politici unde pot duce adversitățile de moment. Dl Vasile Lupu s-a grăbit, avînd probabil convingerea că CDR are în buzunar un lider charismatic, gata să spulbere toți adversarii în alegerile locale. Dl Constantin Simirad s-a delimitat cu orgoliu de acuzele PNȚ-CD: CDR nu are ce sprijin retrage primarului PAC pentru că nu l-a acordat niciodată. Chiar dacă părțile au, fiecare, adevărul și dreptatea lor, nu era cazul să le facă publice.

Politica nu se face la vedere, pentru polemici există culisele. La Iași, opoziția a pierdut un punct important cu mai puțin de un an înaintea alegerilor locale. ■

CETATEA SCUFUNDATĂ

Adio, Europa!

Liviu ANTONESEI

Adio, Europa! este titlul unui extraordinar roman de Ioan D. Sârbu, roman situat în anii comunismului, atunci cînd separarea de Europa era un fapt împlinit și, cel puțin aparent, definitiv. Din păcate, formula pare să fie încă neașteptat de actuală. Am citit cu un deosebit interes editorialele semnate de directorul **Monitorului**, în săptămîna ce-a trecut, sub titlul ***Despărțirea de Uniunea Europeană*** - cu enorm interes, dar și cu o enormă tristețe. Pentru că, din păcate, ceea ce sesizează D-sa în acele articole este cum nu se poate mai adevărat. Iar "despărțirea de Uniunea Europeană" semnifică, de fapt, chiar "adio, Europa". Pentru că, Europa nu înseamnă în momentul de față, **Consiliul Europei** - unde de altfel reprezentanții României fac figurație ori se dedulcesc la originalități Păunesciene - ci Uniunea Europeană și NATO, deci acele instituții ce-ți pot acorda garanții de securitate militară și chiar de sprijin în dezvoltare. Ceea ce spune dl. Lăzescu în editorialele D-sale am avut ocazia să constat și eu în întîlnirile mele cu jurnaliști, politicieni ori scriitori din "cealaltă Europă". România nu interesează pe nimeni; nu Europa are nevoie de noi, ci noi de bunăvoința sa. Asta e situația și împotriva acestei situații clasa noastră politică de guvernămînt n-a fost în stare să facă nimic, n-a fost capabilă să inițieze cel puțin o "strategie teoretică". Din acest motiv, "imaginea României în lume", cu o formulă dragă guvernanților noștri, este dezastruoasă - atunci cînd o asemenea "imagine" chiar există!

Și cum ar putea fi, altfel? Incapacitatea conducătorilor noștri de a guverna eficient, avalanșa de gafe, jumătăți de măsură și abuzuri din politica internă, nu sînt întrecute decît de perfecta imbecilitate diplomatică a regimului, unde relativa coerentă a d-lui Meleșcanu este făcută arșice de restul aparatului diplomatic ori de declarațiile iresponsabile ale unor politicieni precum Vadim Tudor, Funar ori Păunescu. Ce să mai vorbim despre celebra ***Comisie pentru integrare***, condusă de dl. Postolache, în care cu șeful ei în frunte, par să-și fi găsit un loc călduț toți refuzații de idee, de la coana Zoe (Dumitrescu -Busulenga) la Liviu Maior ori guvernatorul ***Băncii Naționale***. N-o să învățăm niciodată că nu vom face vreo "imagine" cu moaștele ceaușismului ori cu tehnocrați aculturali și gîngăviți. De altfel, lucrurile nu stau mai strălucit nici în ceea ce privește delegația românească la Consiliul Europei. Ce să aștepți , iarăși, de la Păunescu? Să facă o ședință a ***Cenaclului Flacăra (al tineretului revoluționar***, cum suna numele său în întregime) în sala de ședințe? Să povestească cum s-a certat - ori bătut - cu un polițist ori grănicer maghiar? Ce să aștepți de la Botică? Ce să-i ceri lui Dumitru Buzatu și celorlalți? Să facă politică de lobby pentru România? În ce limbă, mă întreb, dat fiind că ei nici măcar românește nu știu vorbi, da'apoi în vreo limbă străină! PAC-ul a cerut recent schimbarea delegației române la Consiliul Europei, datorită ineficienței sale perfecte și a prostiilor ce le-a făcut pe-acolo. Nu e rău, dar mai ajută la ceva? Nu e, oare, deja prea tîrziu să ne facem "vise europene"? Iar dacă delegația se schimbă, ne garantează cineva că va fi una mai bună? Păi, n-a fost în cealaltă legislatură și Bîrlădeanu pe post de reprezentant al României? Dacă-l vom trimite pe Vadim în locul lui Păunescu vom rezolva ceva? Dacă-l vom înlocui pe apaticul Botică ori pe cenușiul Gabrielescu cu energicul Dumitrașcu ori roz-bombonul Năstase, care va fi diferența de eficacitate? Mă tem că niciuna.

Problema este că, fără o strategie viabilă și fără oameni capabili s-o încarneze, drumul nostru spre ***Uniunea Europeană*** va fi blocat în continuare. E chiar posibil - dacă mai excelăm în originalități - să fim suspendați și din ***Consiliul Europei***. Și atunci, porțile ***CSI***-ului ori ale unui reînviat ***CAER*** vor fi larg deschise. Mă și întreb dacă nu asta doresc guvernanții noștrii. În fond, dacă e greu să ajungi acolo unde va ajunge Polonia, Cehia și Ungaria, te îndrepți acolo unde poți - lîngă Rusia, Ucraina și Kazahstan!

Exact ca în ***Povestea unui om leneș*** - dacă pesmeții nu-s muiați, îndemni carul mai departe. Adică, spre spînzurătoare. Pentru că asta înseamnă, în cele din urmă, ratarea șansei europene pentru România. ■

P.S. Iată ce-mi spunea un deputat neo-gaulist francez acum vreo două luni: "Nimeni nu poate obliga România să îndeplinească criteriile de performanță formulate de Comunitatea Europeană, de FMI ori Banca Mondială. România însăși trebuie să înțeleagă că respectivele criterii nu sînt facultative, ci obligatorii. Nimic nu-i irită mai mult pe occidentali decît încercarea de a fi mințiți. Există, desigur, un loc pentru România în structurile europene, dar acel loc ar putea să rămînă gol, ori să fie ocupat prea tîrziu, cînd celelalte țări ex-comuniste se vor fi integrat de multă vreme. De aceea, trebuie România să se grăbească..." Cred că nu mai e nimic de adăugat.

PUBLICITATE

AGENDA OMULUI DE AFACERI

ASAM-CONS

AU TRECUT ANII PESTE CASA TA ȘI DOREȘTI SĂ O VEZI CA LA ÎNCEPUT?
TE-AI MUTAT ÎNTR-O CASĂ ȘI TE NEMULȚUMEȘTE ASPECTUL EI?
TE SPERIE PREȚURILE PENTRU CURĂȚENIA APARTAMENTULUI?
NOI SÎNTEM PENTRU LINIȘTEA TA ȘI A BUZUNARULUI TĂU.

TELEFONEAZĂ ACUM LA: **210427**
ȘI VEI FI MULȚUMIT DE ALEGEREA FĂCUTĂ.

ASROM - TEX SRL

vinde en gros
- VODCĂ 33°
- ROM 32°

OBȚINUTE PRIN DISTILARE INDUSTRIALĂ
- CONSERVE DIN CARNE 400g - PRODUCȚIE CHINA
- CĂMĂȘI CHINA

Str. Stăpungerii Silvestru, bl. L 6-7 - Iași
(Vis-a-vis de consignația A.B.C. Gară) Tel./Fax 032/212512

"S.M. PANIRO" S.A. IAȘI

vinde en gros și en detail

- renumitele produse de panificație PANIRO: bagheta ambalată "Iași", pîine împletită cu mac, chifle, produse tradiționale pentru diferite ocazii la comandă.

Din calitate deosebită a ingredientelor (din import) rezultă calitatea deosebită a produselor noastre.

Str. Vitejilor, bl. SD 1-3, cartier Dacia, Iași 6600
Tel. 032/250355; fax 032/250644

ELIT SA

cercetare-proiectare, producție, service în domeniul industriei electronice, electrotehnice, mecanicii fine:

● mașini bobinat ● instalații spălat-degresat cu ultrasunete ● instalații pretratare folii ● aprinderi electrice auto ● electropompe submersibile ● transformatoare electrice ● stații electrice de lipit termostate ● dispozitive metrare ● instalații sudură prin puncte ● surse alimentare ● AMC - electrice/electronice ● dispozitive manuale pentru prelucrarea tablei ● orice fel de confecții metalice.

Livrarea se face pe bază de comandă, la preț de producție.

Calea Chișinăului 43A, tel. 032/232617

CHALLENGER

vinde:

PC 486 DX2, 66MHz, Green CPO, Intel Inside HDD 530 Mb, cartelă video 1Mb, monitor color

Tel.: 211617, 117981 Fax: 211617

GHEZACO SRL

vinde din stoc și la comandă:

- rulmenți, cuzineți, curele pentru autovehicole și întreaga gamă de mașini agricole
- piese auto DACIA import

Str. Eternitatea nr. 35, telefon 174381

EMI SRL

vinde

frigidere, congelatoare, combine frigorifice, aragaze, televizoare color, aspiratoare, mașini de spălat, mașini de cusut, aparataj electric, confecții, tricotaje, încălțăminte

B-dul Independenței 19, bl. 1-5, parter, tel./fax 117530

Log-Soft s.r.l.

Calculatoare SALIENT
Imprimante EPSON, STAR, SEIKOSHA
Fax-uri și copiatoare TOSHIBA
Consumabile

Iași, str. Anastasie Panu 2A
telefon 032-211130, fax 032-137766

TOP SUN SRL

vinde en gros la prețuri fără concurență

- cosmetice "Miraj" AC=0%
- vopsea păr Loncolor, Londacolor
- soluție permanent la rece
- cremă depilatoare
- dizolvant lac unghii
- șampoane contra mătreței și pentru fixarea culorii cu balsam Tancho Ltd Japonia
- produse STAR FOODS AC=0%

TRANSPORT GRATUIT!

Str. Păcurari nr. 156 B. Tel. 032/213482

MIOR SRL

Împușcăm bolțuri.

Rapid, precis, ieftin.

Tel./fax 032/117920

DOMINO IMPEX SRL

vinde
- hîrtie igienică (Letea Bacău)
- hîrtie ambalaj 1900 lei/kg (coli)
- rechizite (caiete)

I.V.A. inclus

Str. Han Tătar nr. 14, bl. 362, sc. C, telefon 032/270447

ARHEU AGIO-COM SRL

oferă în condiții avantajoase, la cele mai mici prețuri

- băuturi alcoolice: diverse sortimente de vinuri "Murfatlar", **bere "Premium"** pasteurizată, **vodcă și rom "Fantes"**, vodcă "Uzon", "Simeonoff", coniac "Napoleon", Palinca 50° (Baia Mare), vin spumos "Afrodita";
- produse alimentare și nealimentare (paste făinoase Alexandria, cornuri "Magic", hîrtie igienică, variate sortimente de ciocolată)

Depozite: str. Păcurari nr.55; str. Ipsilanti nr. 12
Tel. 032-14.22.92

IACODAN SRL

PRODUCE ȘI VINDE EN GROS:
- vodkă 33°
- rom 33°
- lichioruri - 9 sortimente

Calitate deosebită la cele mai mici prețuri din Moldova !

Puncte de desfacere: Iași, Șoseaua Nicolina 37, bl. 968; Complex Stejarul (Tătărași); Bd. Poitiers (fosta Manta Roșie)
Tel. 032/127294

ARSENAL - COMP SRL

vă oferă en-gros și en-detail

- mochetă import Belgia (15.000 - 18.000 lei/mp)
- tapet lavabil import Germania - cal. I (12.000 lei rola)
- jaluzele import China - la prețuri accesibile .

Str. Carpați nr. 10 bloc 912 (lîngă Poșta Nicolina)
Tel. 032/146453

CONFEXBROD FREZIA SRL

comercializează

frigidere, congelatoare (toate tipurile) aragaze, TV alb-negru, TV color, mașini de spălat, mașini de cusut, aparatură electronică, încălțăminte, covoare persane (Belgia și Cisnădie)

IAȘI, Bd. Alexandru cel Bun nr. 36, bl. H 1-2, tel. 251742

NECTARUL-COMP SRL

produce și comercializează în condiții avantajoase

siropuri și concentrate pentru băuturi răcoritoare

Str. Împăcării nr. 33, bl. 919; tel. 032-12.68.64

PETRA SRL

societate mixtă româno germană

- transformatoare toroidale de rețea în gama 15VA - 5000VA
- rebobinări motoare și transformatoare electrice
- acționări electrice și automatizări
- lămpi și becuri cu halogen 20, 50W
- proiectoare și becuri cu halogen 100(150)W, 300(500)W
- reclame luminoase
- componente electronice, aparatură electronică - import Germania

str. Împăcării nr. 27, tel. 125808, fax 221281

PC-AMI

- CALCULATOARE
- IMPRIMANTE
- SOFTWARE
  - contabilitate
  - proiectare construcții
- SERVICE SISTEME DE CALCUL

B-dul Copou nr. 4, tel. 032/144718, 211745

NEDO SRL

execută la comandă:

- jaluzele orizontale din aluminiu tip oglindă
- jaluzele verticale din material textil hidrofobizat

Str. Iarmaroc nr. 26, tel. 130894, fax 147986

Agenția pentru servicii de mariaj DUET

- totalitatea serviciilor necesare organizării unei căsătorii
- flori, buchete pentru mirese
- aranjamente și podoabe florale pentru ocazii festive
- vestimentație și accesorii de lux pentru mirese, miri și companioni

B-dul Ștefan cel Mare și Sfînt nr. 2, bl. B2
(vizavi de magazinul Central), tel. 147165

FIMEX SRL

- reprezentanță JVC
- produse hard și soft
- asistență tehnică și service
- birotică și consumabile

Str. Cuza Vodă nr. 8-10, telefon 032/211333

SC SINDA UNIVERSAL SRL

oferă
servicii complete de înmormîntare

Str. Eternitate nr. 85
tel. 171233.

CROS IMPEX SRL

oferă în condiții avantajoase:

- **băuturi alcoolice**: vodcă și rom "Selena", sortimente variate de vinuri, lichioruri producție internă și import Grecia ("Balland", "Tequila", "Brandy Philippos") gin "Lardson", Ouzo, rom "Captain Black", Schnapps (diferite arome de fructe "Colada"), bere "Moldova" și "Zimbru"
- **băuturi răcoritoare**: Coca-Cola, Fanta, Sprite

Str. 1 Decembrie 1918 nr. 4, telefon 032/211473

FERTRAX SRL
(Dealer American Popcorn)

oferă la cele mai scăzute prețuri

- aparate pop-corn (vînzare și închiriere)
- ingrediente pop-corn (porumb, unt de cocos, sare aromatizată, cornete de hîrtie)

Depozit: str. Roșcani nr. 40, tel. 032/113.134, 211391

VÎNZĂRI

SC SIMEX SRL
conductori electrici la cel mai mic preț:
- FY 1 mm - 107 lei/ml
- FY 1,5 mm - 141 lei/ml
- FY 2,5mm - 228 lei/ml
- FY 4 mm - 352 lei/ml
- FY 6 mm - 499 lei/ml
- FY 10 mm - 900 lei/ml
- VLPY 0,5 mm - 98 lei/ml
- VLPY 0,75 mm - 123 lei/ml
- VLPY 1 mm - 153 lei/ml
- VLPY 1,5 mm - 182 lei/ml
- VLPY 2,5 mm - 264 lei/ml
- VLPY 4 mm - 424 lei/ml
- VLPY 6 mm - 689 lei/ml

Prețurile sînt exclusive TVA. Tel./fax **210766.**

SC *CHEIA* SRL,
str. Șos. Nicolina, bl. 928 (lîngă crucea lui Ferentz, a doua stație de tranvai din Pd. Roș spre CUG)

vă oferă la cele mai avantajoase prețuri:
faianță, gresie, obiecte sanitare, tablouri pictate manual ptr. baie și bucătărie, brîușor faianță, articole pt. instalații sanitare import Italia, articole de fierărie uz-gospodăresc și articole menaj din plastic.

SC **TRANSARDENT** SRL
vinde din stoc
următoarele produse în regim en gros:
- capse metalice tip bere import Italia (calitate excelentă, preț competitiv);
- ochelari soare import Taiwan în 50 modele.

Tel. 210660 între orele 9,00-16,00.

"Coca-Cola" Iași SA
vinde:
★ **canistre din polietilenă**
(culoare albă)
din import, capacitate 20 litri, pentru produse alimentare, rezultate din procesul fabricației, cu mîner îngropat și posibilități de stivuire, greutate 1.3 kg.
Cant. min. - 15 buc., preț - 3000 lei/buc., fără T.V.A.
★ **saci rafie**
din import, capacitate 50 kg., rezultați din procesul fabricației, dublați pe interior cu folie de polietilenă.
Cant. min. - 50 buc., preț - 300 lei/buc., fără T.V.A.
Informații:
032-231000, int. 101.

S.C. DRYAS IMPEX
vinde
lustre cu ventilator - 68.000 lei
ventilatoare cu picior - 65.000 lei
- pălării soare
- rogojini plajă,
toate produsele - made in Taiwan.
Tel. 232210.

Oferim hîrtie ambalaj uz general și hîrtie ambalaj specială (pentru preparate și carne).
Tel. 116864, 116370.

S.C. "MIHAIL" S.R.L.
comercializează la comandă cu livrare în 60 zile:
- Mori de porumb 400; 600; 800 kg/oră;
- Prese de ulei 22; 44 l/oră.

Tel.
032/143493.

Vînd foarte convenabil rochie mireasă măr. 44-46. Tel. 230974, după ora 18^{00}.

■ Vînd chioșc metalic, stare bună, bun pentru privatizare sau garaj; suprafață 6 mp. Telefon 165556. (939934)

■ **Vindem momeli vii pentru pești: rîme, peștișori, vermuși. Șos. Bucium - Tomești, lîngă serele Vlădiceni. Telefon 231076. (939905)**

■ Vînd cărți rare, cu valoare de patrimoniu și o vechime de peste 100 ani, conținînd muzică corală bisericească compusă de Gavril Muzicescu, D.G. Kiriac, Ioana N. Ghika-Comănești, Gr. Costea, N. Lungu, I. Croitoru, Gheoghie J. Dima, Grigorie J. Gheorghiu, utile pentru predare specialitate, studiu individual, colecție personală, bibliotecă, muzeu etc. Telefon 171302. (939908)

■ Vînd frigider "Fram 70"; preț - 90.000 lei. Telefon 110992. (939924)

■ Vînd televizor alb-negru "Diamant 248", pat pliant, saltea burete, cuier hol, patru scaune tapițate. Telefon 250875. (939830)

■ **Vînd mese biliard nr. 7, 8, cu set complet accesorii (bile, tacuri, vîrfuri, crete import). Telefon 762022. (234108)**

■ Vînd mixere și rîșnițe cafea, preț negociabil. Urgent. Telefon 121780. (234120)

■ Vînd urgent căruț invalid, handicapați, producție olandeză; preț negociabil. Relații la telefon 033/728603, Roman.

■ Vînd TV "Sport 233", calculator "Cobra" cu unitate 5,25, videoplayer "Funai" defect; prețuri negociabile. Telefon 251677. (234134)

■ Vînd miere de albine salcîm, 4300 kg. Telefon 153404. (940000)

■ Vînd șase butoaie din tablă zincată a 200 l, înfundate cu două bușoane (cepuri), preț 20.000 lei/bucata. Telefon 114385. (176003)

■ Vînd foarte convenabil acte societate (cinci activități), șase damigene a 50 l, cazan cupru. Telefon 116041, între orele 18,00-21,00. (234178)

■ Vînd cîine pechinez. Telefon 136398. (234186)

■ Vînd bicicletă "Pegas" semicursieră, foarte avantajos, plata în rate!!! Telefon 118347, după ora 18,00. (234196)

■ Vînd vin nobil Otonel și Aligote, porumb știuleți, televizor "Diamant" alb-negru cu circuit integrat, oțet din vin - 600 lei litru. Telefon 140707. (176030)

■ Vînd frigider "Fram 70" și bicicletă copil. Telefon 210225. (176029)

■ Vînd cavou Eternitate, cu două cripte, parcela 33. Telefon 172090. (176019)

■ **Vînd două locuri de veci la cimitirul Sf. Treime (Păcurari). Telefon 165215, după ora 17,00. (176024)**

■ **Vînd loc de veci - criptă două nivele plus monument - cimitir Eternitate, lîngă biserică. Preț - 1,4 milioane lei, negociabil. Informații la telefon 157082, după ora 20,00 (pentru Ionescu Sorin). Rog seriozitate. (234205)**

■ **Vînd geantă diplomat japoneză din fibră de carbon, cu cifru, cheie și trei sisteme alarmă antifurt, excepțională pentru transport valori ș.a. Preț fix - 300 mii lei. Telefon 252909. (234206)**

■ Vînd cărucior, fotoliu pentru handicapați, nou, preț - 250.000 lei. Aleea Rozelor nr. 32/B, ap. 6. (234214)

■ Vînd triciclete, motociclete pentru copii. Telefon 220847. (176018)

AUTO MOTO

Vînd
REMORCĂ AUTOIZOTERMĂ
- 7 tone,
stare perfectă de funcționare.
Preț 4.3 mil., negociabil.
Tel. *156943.*

Vînd SKODA 100 S
Tel. 137873
între orele 19^{00}-21^{00}.

■ Vînd certificat Fiat Ritmo, carte identitate motor, bloc motor și tot felul de ansamble. Telefon 034/365643, Moinești. (234152)

■ Vînd foarte urgent Dacia 1300, avantajos. Telefon 172795. (234199)

■ **Vînd autoturism Ford Taunus, înmatriculat, convenabil. Relații la telefon 175413, între orele 10,00-20,00.**

■ **Vînd Dacia 1310, urgent și convenabil. Telefon 157482, între orele 16,00-20,00. (176020)**

■ Vînd motocicletă IJ Planeta 5, în stare perfectă, 4500 km, preț convenabil. Telefon 292, Ștefănești - Botoșani. (234231) .

ELECTRONICE

Afacerea anului!
Cumpărați acum mașina semiautomată pentru duplicat chei auto și chei apartamente. Se cîștigă cu eforturi minime. În Iași se fac în fiecare zi peste 1200 de chei.

Sos. Națională 198, bl. B, sc. A, et. 7, ap. 26, C.P. 765, OP 3.
Tel./fax 032/137613.

Vînd robot de bucătărie "ELECTRIK KITCHEN MACHINE" complex și multifuncțional, care cuprinde: storcător și tocător de fructe și legume, cuvă de 1 l pentru frișcă și maioneză, mașină de tocat carne și rîșnit cafea, 3 viteze, 600 W putere, la numai 130.000 lei.
Tel. 252975.

Vînd aspirator rusesc 1000 W putere - 200.000 lei, ventilator 3 viteze și veioză - 85.000 lei, storcător de legume și fructe 60.000 lei.
Tel. 252975.

Vînd "ELEKTRIC KITCHEN MIXERS" mixer de bucătărie, complex și multifuncțional pentru frișcă, maioneză, icre, aluaturi, piure, tocător legume și fructe, mașină rîșnit cafea, 3 viteze, la numai 40.000 lei.
Tel. 252975.

■ **S.C. MONCRIS Company S.R.L., bulevardul Independenței nr. 33, lîngă restaurantul "Bucegi", vinde televizoare color mărcile "Philips", "Grunding", "Saba", "Telefunken", import Olanda, la prețurile 236.000-250.000 lei. Garanție - 3 luni. Vă așteptăm! (939937)**

■ Vînd televizoare "Telecolor" și "Lux-S" în stare bună de funcționare. Telefon 212479. (939978)

■ Vînd televizor alb-negru "Olt 208", în perfectă stare de funcționare, la un preț convenabil. Telefon 131378. (234192)

■ Societatea Comercială "Trans Gigel" S.R.L. vinde agregate frigorifice la preț convenabil. Telefon 163028. (176026)

■ Vînd stație "Taifun" 80W, cu ecou, stare bună de funcționare. Preț - 500.000 lei, negociabil, urgent. Str. Vasile Lupu nr. 90, bl. E1, sc. B, et. 3, ap. 6. (234215)

■ **Vînd cameră video "Panasonic M.3000" cu accesorii, sigilată. Telefon 160547 sau 251531. (234218)**

CASE - TERENURI

Vînd
4.000 m² teren în Grădina Botanică (terenul hașurat).
- tot terenul - 25 \$/m².
- parțial - peste 25 \$/m².

Posibilități:
- gaz metan
- instalație electrică
- telefon

Relații la tel.:
251022, 212327.

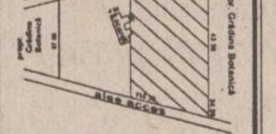

■ Vînd vilă compusă din 4 camere, trei holuri, baie, bucătărie, WC, sobe de teracotă și încălzire centrală, demisol, garaj și 1500 mp vie și pomi. Relații la telefon 142145, zilnic, între orele 17,00-20,00, iar sîmbăta și duminica între orele 8,00-16,00. (950750)

■ Vînd sau schimb apartament confort 1, 4 camere, telefon, două băi. Telefon 154912. (939895)

■ Vînd urgent apartament 2 camere, confort 1, preț negociabil la fața locului. Telefon 128160. (939900)

■ Vînd apartament 2 camere semidecomandate, et. 2, Metalurgie, sau schimb cu apartament cu o cameră, zonă ultracentrală, diferență negociabilă. Telefon 179161. (939832)

■ Vînd teren, 500 mp, la stradă, cu titlu de proprietate, la intrare în oraș, cu toate facilitățile. Telefon 163544; 220498. (234110)

■ Vînd 800 mp teren intravilan (pentru casă) în sat Horlești, lîngă șosea. Preț 2000 lei mp. Relații la telefon 157301 sau 213091. (939990)

■ Vînd apartament 2 camere, zona Independenței, excepțional. Telefon 144543. (234162)

■ **Vînd urgent casă, dependințe, garaj. Str. Brîndușei nr. 6. Telefon 171073, Iași. (234187)**

■ **Vînd apartament liber, 2 camere decomandate, et. 2, telefon, bulevardul "N. Iorga", vizavi de Piața Nicolina. Relații la telefon 140200. (234188)**

■ Vînd apartament 3 camere, semidecomandat, etaj 3, Alexandru cel Bun, negociabil. Telefon 251773. (234198)

■ Vînd loc de casă și 844 mp teren construibil, bulevardul Socola, lîngă RTV Europa Nova. Telefon 129050. (234193)

■ Vînd apartament 3 camere, proprietate, confort I, eventual schimb cu apartament 2 camere sau două garsoniere și diferență. Petrica Zinica, str. Clopotari nr. 8, bl. 922, sc. B, et. 4, ap. 19, între orele 12,00-22,00. (176033)

■ Minicabană, 20 mp, nefinisată, 200 butuci de vie an III; 70 pomi an III-VII, amplasate pe 5000 mp teren împrejmuit cu gard, în Păun. Telefon 163702. (176023)

■ Vînd casă cu grajd și curte, grădină cu vie, sat Forăști, comuna Gropnița. Telefon 136766; 762993. (234217)

■ Vînd apartament 3 camere, confort I, decomandate, două balcoane închise. Relații - str. Clopotari 35, bl. 609, sc. C, et. 2, ap. 11, zilnic după ora 20,00. (234219)

■ **Vînd apartament proprietate cu 2 camere separate, gaz, balcon închis, hol, bucătărie, et. VI, liniște, aer curat. Preț negociabil. Str. Ciric nr. 32, bl. X2, sc. A, et. 6, ap. 38, Antoniu Ioan. (234221)**

■ Vînd apartament 3 camere, et. 3, telefon, telecablu, holuri cu lambriuri, calciu, Păcurari. Telefon 165556, între orele 8,00-14,00; 16,00-22,00. (939354)

CUMPĂRĂRI

Datorită unui accident regretabil, colecția cotidianului MONITORUL a fost descompletată. Rugăm pe toți cei care ne pot sprijini la refacerea acestei colecții să se adreseze redacției. Exemplarele lipsă (numere din anul 1991: 5, 29 iunie și 9 septembrie) vor fi achiziționate contra cost, la prețuri negociabile. Relații la telefon 271271, int. 106, 271333, int. 106, 172557, int. 106.

■ Cumpăr mărci. Telefon 158502. (950991)

■ Cumpăr dolari, mărci, franci, lire, guldeni, șilingi. Telefon 161489. (939850)

■ **Cumpăr certificate de proprietate, preț maxim, zilnic la toneta cu lozuri din fața Poștei, Podu Roș, între orele 8,00-20,00. (234123)**

■ **Cumpăr chiulasă Volvo 740 GLE-TD (motor Volkswagen LT 35). Telefon 033/662206. (234165)**

ÎNCHIRIERI

■ Inchiriez 70 mp în strada Păcurari, stația Manolescu. Telefon 149761. (939835)

■ **Închiriez spațiu (200 mp) pentru magazin, sediu firmă, depozit acces rampă, 380 V, la stradă - cooperare, închiriere sau cedare. Telefon 211372, Iași. (176025)**

■ **S.C. închiriază sau cumpără spațiu pentru birou (sau garsonieră) în zona Codrescu, Sărărie, plata anticipat. Telefon 211638 sau 250458, după ora 17,00. (234212)**

SCHIMBURI

Schimb apartament 4 camere decomandate, confort I, et. 1, două grupuri sanitare, gresie, faianță, parchet, gaze, telefon, balcon închis, zona Dacia, pentru două aprtamente cu două camere decomandate, confort I, numai etajele I-II sau casă (variante). Relații în str. Tabacului nr. 17, bl. D14, et. I, ap. 6.

■ **Schimb casă bătrînească, trei camere, paravan, teren 1600 mp, plantat cu vie și pomi, 54 stupi goi, cu tot inventarul apicol, act de proprietate, în satul Chicerea, comuna Tomești-Iași, cu apartament la et. I sau II, în zona Copou, Centru. Telefon 132348, între orele 18,00-20,00. (939988)**

■ **Schimb apartament 3 camere, semidecomandat, Păcurari, et I, cu apartament cu o cameră zonele Oancea, Nicolina, CUG I-II, Gară, Autogară, Păcurari. Telefon 155577.**

■ Schimb apartament 2 camere pentru o garsonieră confort I și diferență. Telefon 131825, dimineața. (176033)

DECESE

Adînc nemîngîiați părinții, fratele și cumnata, familia Maftei Ion și Gabriel anunță moartea fulgerătoare a scumpului lor fiu
IOAN CĂTĂLIN MAFTEI
în vîrstă de 25 de ani, în ziua de 21.07.1995.
Dragul nostru, odihnește-te în pace. Dumnezeu să-l ierte.

■ **Cu inimile cernite de durere, Artemiza - soție, Cecilia - fiică și Marius - fiu, anunță trecerea în neființă la numai 50 de ani, după o scurtă dar grea suferință, a scumpului lor soț și tată IONIȚĂ NECULAI. Corpul neînsuflețit este depus acasă, în strada Proletari nr. 18, sc. A. Înmormîntarea va avea loc marți, 25 iulie 1995, ora 12,00, la cimitirul Mănăstirii Hlincea. Dumnezeu să-l ierte. Lacrimi și flori pe tristul lui mormînt.**

CONDOLEANȚE

Colegii de la birou din cadrul colectiv ISIV - IPROCHIM deplîng moartea fulgerătoare a colegului
CAZACU GELU,
om de aleasă omenie și noblețe sufletească și transmit întreaga lor compasiune mamei, Profira și copiilor Ștefan și Bogdan.
Fie ca Dumnezeu să te ia lîngă EL și să te odihnească în pace.

Prietenii sînt alături de Ștefănel la fulgerătoarea dispariție a tatălui său
ȘTEFAN VIȘOIANU.
Sincere condoleanțe familiei îndoliate.

Gelu,
te-ai retras atît de discret și delicat așa cum ai fost toată viața. Cum nu ai putut să te reazemi pe afecțiunea colegilor tăi?
Omenia pe care ai răspîndit-o mereu în jur, ne-a lăsat pe fiecare dintre noi dator ție cu o faptă sau un gînd bun.
Fie ca acolo sus să ai liniștea și pacea pe care nu ai putut să le găsești printre oameni!

Vestea trecerii fulgerătoare în neființă a colegului nostru
CAZACU GELU
ne-a întristat profund. Ne rugăm lui Dumnezeu să-i odihnească sufletul prea bun și generos.
Atelier ML-IPROCHIM Iași.

Colegii de la Direcția Județeană de Statistică Iași sînt alături de doamna ARGINT Florica la marea durere pricinuită de moartea mamei soacre și îi transmit sincere condoleanțe pentru pierderea suferită.

Gică, Mariana, Răzvan și Bogdan Ruginosu deplîng fulgerătoarea trecere în neființă a nepotului și vărului lor **CĂTĂLIN MAFTEI**. Și-a ales singur drumul fără de întoarcere, lăsînd în urma lui o durere imensă în inimile părinților și fratelui. Dumnezeu să-l odihnească.

■ **Prietenii, de la blocurile K2 și A3, regretă din suflet fulgerătoarea dispariție a prietenului lor CĂTĂLIN MAFTEI și transmit sincere condoleanțe familiei îndurerate. CĂTĂLIN, noi nu te vom uita niciodată. (939593)**

■ Moartea neîndurătoare l-a răpit dintre noi pe sensibilul poet ION APETROAIE, fondator la Iași al revistei "Viața". Îndurerați, Eva și George Petrone transmit sincerele lor sentimente de compasiune nemîngîiatei familii. (814)

■ **Colectivul Blocului Alimentar, de la Spitalul C.F.R. Iași, transmite sincere condoleanțe colegei Zorilă Eugenia pentru decesul tatălui ZORILĂ DUMITRU. Dumnezeu să-l odihnească. (234230)**

COMEMORĂRI

Slujitorii de la Catedrala Mitropolitană și de la Mănăstirea Golia și Sfinții Trei Ierarhi din Iași amintesc celor care l-au cunoscut și prețuit că se împlinesc 40 de zile de cînd a trecut din această lume bunul părinte Arhimandrit **MITROFAN BĂLTUȚĂ,** fost exarh al Mănăstirilor din Moldova și stareț al Mănăstirii Cetățuia din Iași.
Să ne rugăm pentru odihna sufletului său.

OFERTE SERVICII

Traduceri acte notariat (inclusiv legalizare), traduceri tehnice, științifice etc. Toate limbile de circulație.
Servicii de calitate la preț avantajos.
Acum, la 143023

M.V.D.
FIRMĂ SPECIALIZATĂ ÎN CONSULTING
ASIGURĂ
■ constituirea S.C. cu capital românesc și mixt (SRL, SNC, SA) în regim de urgență; înregistrarea la Administrația Financiară, cod fiscal; ■ obținerea avizului de funcționare de la Primăria Iași; ■ constituire (înregistrare) filiale; ■ acte adiționale, mențiuni (lărgirea obiectului de activitate, asocieri, retrageri, cesiuni, majorări capital, puncte de lucru, radieri, dizolvări societăți).
Hotel "UNIREA", camera 107. Telefon **212299**, orele 10,00-20,00.

AFINVEST
Telefon 129877, 139710
NOI VĂ SPUNEM PRIMII BUNĂ DIMINEAȚA!
Puteți avea
MONITORUL
- ziarul Dvs. preferat, la prima oră.
Acest serviciu modern este asigurat
gratuit,
la domiciliu, numai prin firma
AFINVEST

PUBLICITATE

Reparatii frigidere și
instaiatii frigorifice.
Deplasări la domiciliu.
Lucrări garantate, prin
SC **POLAR SERVICE** SRL
IAȘI
Tel. 220859

Agenția de turism
PROSPER MERIDIAN
organizează
săptămînal excursii în:
UNGARIA (Budapesta)
- joi, POLONIA -
sîmbătă și luni,
TURCIA - miercuri și
sîmbătă și lunar în
ITALIA, GRECIA,
ISRAEL, THAILANDA.
OFERTĂ SPECIALĂ!
Excursie la Budapesta
cu ocazia marelui
premiu automobilistic -
formula 1 - al Ungariei -
Hungaroring '95:
10.08.'95-14.08.'95.
Locuri pe litoral:
Costinești, Mamaia,
Cap Aurora.
Hotel Continental,
cam. 106.
Tel. 211060.

TURISM NUMAI CU CAZARE
(masa la alegere)
COSTINEȘTI
7 zile, 46.200 lei
MAMAIA
Hotel Majestic și Jupiter
18.375 lei/zi iulie-august
Hotel RARĂU
5175 lei/zi
BUȘTENI
7590 lei/zi
VATRA DORNEI
8142 lei/zi
EFORIE SUD
7 zile, cazare și pensiune
completă
999.000 lei
LITORAL ȘI INIȚIERE SCUFUNDARE LIBERĂ AUTONOMĂ
Costinești
30 august, 7 zile,
echipament scafandru,
profesor, cazare
125.000 lei
SĂPTĂMÎNAL
UNGARIA
joia, 65.000 lei
POLONIA
duminica 70.000 lei
TURCIA 90.000 lei
CHINA
sîmbăta, avion
Germania
săptămînal transport
autocar dus-întors;
facilități pentru copii
FRANȚA - ELVEȚIA
autocar, 10 zile, cină,
cazare, Paris - Chamonix -
Geneva 1.450.000 lei
GRECIA
A. autocar Salonic - Atena
- Pireu; cazare și mic
dejun, 750.000 lei
B. sejur individual
25.000 lei/persoană/zi
C. autocar, cort 8 zile,
360.000 lei
ITALIA
12 zile, Verona - Florența -
Roma - Napoli - Veneția
1.600.000 lei
EGIPT
6 zile, cazare și mic dejun;
Cairo 1.030.000 lei
CIPRU
8 zile, cazare și mic dejun
1.480.000 lei
INDIA
10 zile, cazare și mic
dejun
THAILANDA
9 zile, cazare + mic dejun
SEJUR LITORAL MAREA EGEE
cazare, pensiune completă,
8 zile 385.000 lei
Agenția de Turism
"Totem"
Casa Studenților
Iași
(Piața Eminescu)
Tel. 032/110724.

Medic primar ofer în
sistem "DOCTOR
FAMILIE" - la
domiciliu, consultații
permanent - cabinet
(luni, marți, miercuri,
joi orele 17,00-19,00,
sîmbătă 9,00-12,00).
- Rețete compensate
- Concedii medicale
- Tratament urgență
- Transport spital

(plata imediat sau
contract avantajos).
Str. Decebal 16A, bl.
Q5, sc. B, ap. 2.
Tel. 251117, 232807.

INTERFON
de
ACCES
cu
CARTELĂ
marca
ELECTRA
Practic, durabil, de
calitate, garantează
LINIȘTEA, CURĂȚENIA
și
SIGURANȚA
SCĂRII BLOCULUI
dumneavoastră!
Instalare și service.
Plata în rate.
Contracte avantajoase
pentru
IULIE - AUGUST.
Vă rugăm sunați la:
sc ELECTRA srl
sos. Nicolina 919.
tel. 032-126276.

Studentă, meditez engleză la domiciliul elevului (numai fete). Tel. 149787.

CABINET VETERINAR - ANIMAVET
- consultații,
tratamente, vaccinări,
deparazitări, chirurgie,
obstetrică-ginecologie.
Program: 10.00-13.00,
17.00-19.30.
Sîmbătă și duminica
10.00-13.00.
Tel. 220028, 131708.
NOU! Devenind
pacientul nostru veți
beneficia și de urgențe
pe timp de noapte!
Tel. 131708.
Pentru zona Podu Roș
și la domiciliu!

SERVICII MEDICALE MOBILE
(asistență medicală la
domiciliu; consultații
medicale; prescriere de
rețete în regim
compensat;
recomandări și
investigații paraclinice;
tratament de urgență;
asigurarea transportului
și internării în caz de
necesitate; oferim de
asemenea servicii de
infirmerie la
domiciliu).
Sunați la telefon
113130/569
zilnic între orele
7,00-23,00.
"CORPO-SAN"
vă ajută!

SC DECO RECLAMA SRL
execută la comandă:
autocolante
dimensiuni mici și mari
(8 lei/cmp)
firme luminoase
etichete autocolante.
Tel. 061/716629,
032/141376.

Agenția de turism
PROSPER
MERIDIAN
organizează săptămînal
excursii în
UNGARIA - Budapesta
- 65.000 lei (joi),
POLONIA - 70.000 lei
și lunar în
ITALIA, FRANȚA,
GRECIA, ISRAEL.
Relații la Hotel
CONTINENTAL - cam.
106, tel. 211060.

Fotografi profesioniști
oferim celor interesați
servicii de fotoreportaj
(diverse ocazii,
portetristică), fotografie
de reclamă (produse și
firme), fotografie de
modă, fotografie de
noapte, reproduceri de
tablouri, realizare de
vederi și imagistică de
carte, calitate deosebită,
cu aparatură
profesională japoneză
Nikon și Minolta, de
ultimul tip.
Prețurile noastre sînt
mai mici decît ale
concurenței.
Pentru programare,
sunați din timp la
tel. **162008; 271099**.

■ **Depanez mașini de spălat automate, orice tip. Telefon 120087/129343. (939547)**

■ Lucrez plăpumi și saltele. Telefon 158479. (939548)

■ **Repar instalații sanitare, montez seturi "Olivia" și "Melania", garanție 3 luni. Telefon 160164. (950650)**

■ **Renovez: căzi baie, chiuvete, vase WC, faianță, lucrări efectuate la domiciliul clientului de personal cu înaltă calificare. Telefon 113538. (939977)**

■ Profesor, meditez matematică clasele V-X. Telefon 763713, Pașcani. (234112)

■ **Profesor, meditez franceză și română. Tel. 131512.**

■ **Repar la domiciliul clientului mașini de spălat "Automatic" orice tip; mașini de spălat vase, mașini de uscat rufe; efectuez verificări anuale, reparații capitale etc.; rebobinez motoare. Telefon 173204. (234124)**

■ **Economistă, țin evidente contabile pentru societăți mici și mijlocii, prima lună gratuit. Telefon 251294, după ora 17,00. (234183)**

■ Economistă, țin evidență contabilă la societăți comerciale mici și mijlocii. Telefon 117032. (176002)

■ Dau meditații teorie-solfegiu-dictat. Telefon 171800, după ora 17,00. (234173)

■ Meditez engleză, orice nivel. Licențiată. Telefon 161534. (234220)

■ Filmări video aparatură "Sony"; preț convenabil. Telefon 231794. (234228)

■ IMPORTANT! La atelierul mecanic Rîmbu Ilie situat în Bulevardul Tudor Vladimirescu, stația tramvai Pădurii, se execută pe loc orice model de cheie yale pentru uși, autoturisme, calculatoare pe mașină de copiat chei ultimul model. (939473)

LOCURI DE MUNCĂ

S.C.
MOLDIFCA SA
Iași,
angajează economist
specialitatea
finanțe-contabilitate,
pregătit să utilizeze
calculatorul.

S.C.
TRIMEC SA
Iași,
șos. Chișinăului km. 1,
tel. 132643, fax 137520
angajează de urgență:
- 2 automacaragii
- 5 mecanici reparații auto
- 2 mecanici exploatare utilaje
- 10 conducători auto.

Agenția de publicitate
TOPAZ SRL București
angajează
agenți publicitari din
județul IAȘI /
BOTOȘANI/ NEAMȚ
în vederea
reprezentării
teritoriale.
Condiții: studii medii
sau superioare,
seriozitate și ținută
agreabilă.
Relații suplimentare la
telefoanele:
01/6149480,
01/6143420 zilnic
între orele
10.oo-16.oo.

■ **S.C. BERĂRIA BUCIUM S.R.L. (Zahana) angajează bucătari cu experiență, cu vechime minimă de 5 ani. Selecția va avea loc luni, 24 iulie 1995, ora 12,00, la sediul societății din Șoseaua Bucium nr. 7 Iași. (176031)**

■ Doriți să lucrați în străinătate? Trimiteți într-un plic, un alt plic timbrat cu adresă d-voastră la C.P. 27 O.P. 9 Tg. Mureș. (234201)

■ **S.C. angajează șofer, categoria B, cu experiență și cunoștințe de mecanică. Vîrsta între 23-30 ani. Informații la telefon 160620, între orele 9,00-13,00. (234227)**

■ Muzeul Literaturii Române Iași organizează în data de 7 august 1995, ora 12,00, la sediu, str. V. Pogor nr. 4, telefon 145760, concurs pentru ocuparea unui post de muzeograf. Condiții de participare: domiciliul stabil în Iași; vîrsta maximă 30 ani; absolvent(ă) al Facultății de Filologie, specialitatea engleză-franceză; cunoștințe de dactilografie. Dosarele se depun pînă la data de 3 august 1995, la sediul instituției - serviciul Secretariat.

LICITAȚII

■ **S.C. TOMIRIS S.A. oferă spre vînzare prin licitație fonduri fixe și închirieri spații, organizată la sediul societății în data de 9.08.1995 și se va repeta în fiecare miercuri a săptămînii pînă la finalizarea vînzărilor.**

■ **Consiliul local al comunei Răducăneni organizează în ziua de 10 august 1995, ora 10,00, licitație publică pentru următoarele: închiriere spații la fostul CAP Răducăneni; concesionare 510 mp teren pentru construire locuință; concesionare 800 mp teren pentru construire presă ulei; vînzare baracă metalică. Relații la sediul Consiliului local Răducăneni între orele 8,00-14,00, zilnic.**

DIVERSE

Societate
româno-germană
oferă celor interesați
să investească în apă
minerală, o participare
în asociere de 10%
din capitalul social.
Relații la telefoanele:
032/250011,
032/250012.

■ **Laboratorul AGFA, str. Cuza Vodă nr. 9, percepe următoarele tarife: fotografii: 9x13 - 390 lei, 10x15 - 460 lei, 13x18 - 690 lei, 15x21 - 1200 lei; fotografii pașaport 7500 lei; developare film 3200 lei. (939587)**

■ **Facultatea de Construcții și Arhitectură organizează în perioada 24 iulie - 26 august 1995, CURSURI DE PREGĂTIRE LA DISCIPLINELE MATEMATICĂ ȘI FIZICĂ PENTRU CONCURSUL DE ADMITERE. Înscrierile se fac la secretariatul facultății, str. D. Mangeron nr. 43, telefon 137172; 137074/46. (939981)**

■ **S.C. NUTRIMOLD S.A. Iași (F.N.C.) achiziționează cereale la următoarele prețuri: porumb boabe fizic - 170 lei/kg; orz plus orzoaică boabe, STAS - 150 lei/kg; grîu furajer boabe, STAS - 140 lei/kg. (176027)**

Academia Universitară
Athenaeum
Institutul de Bioinginerie
și Managenent
Facultatea de Inginerie și
Management Agroturistic
București
- 78414, Sector I,
str. Pecetei nr. 9
Iași
- 6600, Calea Chișinăului
nr. 132-b (Moldosin)
Facultatea de Inginerie și
Management Agroturistic
(cu 3 module:
• Management și
Marketing Agroturistic
• Exploatații
Agrozootehnice și Apicole
- din București,
• Sisteme Agrosilvice și
Peisagistice
- din Iași),
autorizată de CNEAA,
primește, prin transfer,
studenți (anii II-V) de la
facultățile neautorizate cu
profile înrudite (agricol,
silvic, turistic,
management, economie
rurală, biologie, protecția
mediului, biotehnologii).
Înscrierile la concursul de
admitere pentru anul
universitar **1995-1996** *se*
fac începînd cu data de
10 iulie 1995.
Relații la tel.:
din București:
668.50.00; 666.13.88
între orele **9.oo-16.oo** *și*
din Iași: ***214.067; 232.650***
între orele **9.oo-21.oo.**

MATRIMONIALE

■ Tînăr, 25 ani, fără vicii, salariat, din mediul rural, doresc cunoștință cu tînără de vîrstă apropiată pentru căsătorie, dispusă să locuiască la țară. Mesaj pentru Vali în "Monitorul". (234225)

ULTIMA ORĂ

CASE-TERENURI

■ **Vînd apartament 2 camere, în Bîrlad, îmbunătățit, instalații grupuri sanitare; sau schimb cu apartament 3 camere plus diferență. Telefon 035/411176.**

■ Vînd apartament 3 camere, confort I, decomandat, Mărăței I, preț negociabil. Telefon 033/629741.

AUTO-MOTO

■ **Vînd Opel Kadett 1,3, an fabricație 1986, înmatriculat, benzină, cutie viteze automată. Telefon 155682.**

■ **Vînd Dacia 1310 TLX, decembrie 1992, culoare alb 13, 5 viteze, 5,6 mil. lei. Telefon 151322.**

■ **Vînd Oltcit, an fabricație 1992, motor nou, 200 km, verificare tehnică 2 ani, preț 3,5 mil. lei. Telefon 251343.**

■ Vînd Oltcit, stare excepțională, motor și cutie originale, cu piese franțuzești, preț avantajos și negociabil. Telefon 740598.

■ Vînd Dacia 1310 TLX, an fabricație 1987, cutie 5 trepte, bleu Mamaia, motor 38 mii km, impecabilă, preț 4,7 mil. lei, negociabil. Telefon 178232.

■ **Vînd Dacia 1310 TLE, 1990, Polonia, cu nr. nou, 4,7 mil. lei, negociabil, Dacia 1310, 1982, Ungaria, 18 mil. lei, negociabil. Vizibil, zilnic, în parcare BTT-Orizont. Telefon 126283, între orele 9,00-12,00.**

■ **Vînd Dacia 1410 TLX, 5 trepte, octombrie 1994, fabricată la comandă. Telefon 170943.**

■ **Vînd Lada Niva, Renault Fuego, Peugeot diesel (ax came rupt) sau acte. Telefon 173769.**

■ Vînd Fiat Uno-D, 5 portiere, 1986, înmatriculabil, 100 mii km, 2300 dolari, negociabil, sau înmatriculat - 3500 dolari, negociabil. Telefon 122736.

■ **Vînd Dacia 1410 TLX, 5 trepte, octombrie 1994, fabricată la comandă. Telefon 170943.**

■ **Vînd Dacia 1310, 1989, Ungaria, 4,4 mil. lei. Telefon 151450, după ora 14,00.**

■ **Vînd Dacia 1310, Ungaria, an fabricație 1984, înmatriculată sau neînmatriculată, preț negociabil, stare foarte bună. Relații la telefon 133976.**

■ **Vînd orice piesă și element de caroserie pentru Mercedes Cobra 300. Telefon 140890.**

■ **Vînd motor Mercedes 300, parbrize Mercedes. Telefon 140890.**

ÎNCHIRIERI

■ Închiriez apartament central, Piatra Neamț, pentru sediu firmă. Telefon 033/612131 sau 033/618839, după ora 16.00.

■ **Ofer la casă două camere libere, hol mare, pentru birouri sau depozit, încălzire gaz metan, cu telefon. Telefon 110489, d-na Scutaru.**

■ Solicit auto Dacia 1300, pentru 200-250 mii lei/lună, negociabil. Telefon 115068.

■ **Caut garsonieră (semi)-mobilată, cu telefon. Ofer 40 mii lei lunar plus cheltuieli de întreținere. Rog seriozitate. Relații la telefon 116820, între orele 10,00-18,00.**

■ **Caut spațiu comercial în str. Sărărie. Relații la telefon 116820, între orele 10,00-18,00 sau la telefon 250364, după ora 18,30.**

■ **Foarte urgent, caut apartament 2 camere, central, cu telefon, plata lunar, în valută. Telefon 117746, 117543.**

■ Închiriez spațiu de depozitare, 40 mp, zonă centrală. Relații în str. Ipsilanti 12, în zilele de joi și sîmbătă, sau la telefon 164860.

■ Închiriez apartament 3 camere, aragaz, telefon, frigider, zona Alexandru cel Bun. Plata anticipat pe 3 luni. Telefon 136416.

SCHIMBURI

■ Ploiești, schimb garsonieră proprietate, cu similar sau de stat, Iași, Socola 5, sc. A, et. 1, ap. 8.

■ Brașov, schimb apartament 4 camere, cu dependințe, proprietate, cu similar Iași, central. Telefon 252401 sau 167089.

■ Schimb apartament cu o cameră, Piața Doi Băieți, cu apartament 2 camere, fără diferență. Telefon 173423.

■ **Schimb apartament 2 camere, confort I, decomandat, et. 1, foarte bine întreținut (a doua stație de la Podu Roș, Nicolina II), cu apartament 3 camere, decomandat. Ofer maxim 2 mil. lei. Telefon 124929.**

■ Bacău, schimb (vînd) apartament 2-3 camere, ultracentral, cu similar Iași. Telefon 034/154568 sau 034/177563.

■ **Schimb apartament 3 camere, confort I, et. 10, proprietate de stat, două băi, trei boxe, balcon închis, îmbunătățit, cu apartament 2 camere, confort I, plus diferență un milion lei, negociabil; sau apartament 3 camere, confort redus plus diferență 500 mii lei. Telefon 158776.**

La porțile Orientului, un ziar în stil occidental

COT
COTIDIANUL

Poziția 1003 în catalogul presei
Abonamentele se pot contracta
la orice oficiu poștal din țară

SURPRIZA ZILEI !

Fiecare persoană care a publicat
un anunț de mică publicitate în cotidianul **Monitorul**
participă în fiecare zi la
o tragere la sorți cu premii în lozuri.
În fiecare zi, de luni pînă vineri se extrag 3 nume cîștigătoare iar sîmbătă 5 nume.
Numele cîștigătorilor se publică în paginile de mică publicitate ale cotidianului **Monitorul**.
Persoanele cîștigătoare de astăzi sînt:

1. Begescu Marius
2. Casapu Valerica
3. Grosu Maria

Persoanele cîștigătoare sînt rugate să vină să-și ridice premiile de la sediul cotidianului **Monitorul**, et.II, cam. 212, în fiecare zi între orele **10" - 16"** cu buletinul de identitate.
Informații la telefon **144776**.

AGENDA OMULUI DE AFACERI

SIGIM LUX SRL
comercializează
praf de înghețată SAMGELATO, 42 sortimente,
2900 lei/kg fără TVA, emulgatori pentru înghețată
cornete pentru înghețată cu perete simplu și dublu
ambalaje pentru produse alimentare
Bd. Poitiers 14, în Complexul expozițional Euromarket, fost ICRTI,
tel. 032/141376

2R SRL
unic distribuitor
MIRAJ COSMETICS București
comercializează en gros
la prețuri avantajoase
Toată gama de cosmetice MIRAJ
(șampoane, vopsele păr, creme, deodorante)
Depozite: Iași, Sărărie 143, Nicolina 2A bl. 907; tel. 221836

ANGERO SRL
vinde en gros:
● băuturi alcoolice indigene și import ● bere
● băuturi răcoritoare
● ulei alimentar, cutii 1/1
● produse Palmolive ● pături import Grecia
Livrăm marfă pe bază de contract (cu plata în 3 zile)
Bd. Poitiers nr. 14 (fostă ICRA-CUG), tel. 122767

MARAMOLD
oferă en gros
Societăților și crescătorilor particulari,
complexelor de animale
orz, orzoaică, floarea soarelui,
porumb, grîu,
la prețuri foarte convenabile.
Str. Morilor 36, tel./fax 113012

NOE SRL
produce și livrează din stoc și la comandă:
● articole de agrement
hamace sport și cu suport propriu;
scaune pliante; scrînciobe
● unelte și scule de pescuit din plasă
● var pastă - pentru mortare - 100 lei/kg;
- pentru zugrăveli - 200 lei/kg
Șos. Bucium-Tomești, lîngă serele Vlădiceni; tel. 231076

LACHI & Co
vinde en gros
• vin la litru (840-1150 lei), vin spumos (838-1055 lei), vin la 3/4 l
• 12 sortimente lichior, secărică, cognac, vodcă, rom TRACIA,
vodcă BUCOVINA, rom DODU, rachiu, alcool rafinat
• bere • băuturi răcoritoare
Șos. Bîrnova nr. 4 (lîngă Restaurantul "Trei Sarmale"). Tel. 032/131917

CASA LEBĂDA
produce
hipoclorit de sodiu, uz casnic și
industrial, chit pentru geamuri
comercializează
perhidrol, prenadez, detergenți
Șos. Bucium 23 (Fabrica de Gheață), tel. 232348

ICIT FIBRESIN SA
oferă la cele mai mici prețuri:
- lichid de frînă auto
- detergenți lichizi auto
- detergenți lichizi pentru uz industrial
- detartanți - uz sanitar
- acid clorhidric tehnic

Telefon 032/137389

VIAȚA MEDICALĂ
Cabinet obstetrică-ginecologie
● asigură consultații de obstetrică-ginecologie
● tratamente ● mici intervenții (chiuretaje)
● analize ● sexologie
Podu Roș, str. Țuțora 4, sc. E, ap. 1, tel. 122034.
Program: zilnic 13,00-19,00, sîmbătă 9,00-17,00.
Contact: Dr. Alexandra Ovănescu, Dr. Masheh Osama

SC EXTRA CLASS SRL
dealer autorizat
vinde
- uleiuri de motor **maraven**
- aditivi pentru benzină și motorină
- slick 50 - tratament motoare și transmisii
- bar's - tratament sisteme de răcire

sos. Națională nr. 35 tel. 230490

LUMINA SRL Iași
OFERĂ
carne de porc cu slănină
în carcase
Tel. 131622

METROPIZZA - MERIDIAN
DOREȘTI O PIZZA URIAȘĂ, ABURINDĂ ȘI UN SUC RECE BRUMAT?
SAU POATE O FRIPTURĂ SLABĂ CU SPAGHETE ITALIENE,
STROPITE LA URMĂ CU O GRASĂ DE COTNARI?
ATUNCI, UN SINGUR RESTAURANT ȚI
LE POATE OFERI LA PREȚURI DE NIMIC:
METROPIZZA - MERIDIAN
Bd. Păcurari 46 (lîngă stația Munca Invalizilor)
Tel. 157000, 163551.

BICONI SRL
VINDE
la cele mai avantajoase prețuri
● covoare persane import Moldova
● congelatoare, frigidere ● marmură, granit
● mobilier tapițat ● profile de aluminiu
● încălțăminte (en gros) ● mochetă Belgia
Contact: Nicolae Biciușcă, director
Tel./fax 032/162338

ALIANTA SRL
VINDE EN GROS
Tălpi pantofi, import Italia, la prețuri foarte avantajoase
PRESTEAZĂ LOCAL ȘI NAȚIONAL
ACTIVITĂȚI DE TAXIMETRIE
LA CELE MAI MICI PREȚURI!
Stația Service Piața Unirii, tel./fax 032/212419
Contact: Cristi BORDIANU, manager

GRAND ORIENT LTD
vinde
bere **EFES PILSEN**
și produce renumita cafea **AKI**, cu aromă turcească
Prețuri minime și negociabile.
Vă așteptăm!
Str. Sărărie 163, tel. 114244

TRANSERVICE SA
asigură
Transport - auto și materiale constucții
cu: R 6135 ▪ R 7135 ▪ R 19215
TIR 28 to. - 100 mc
Service auto: SAVIEM, RABE etc.
Str. Rampei 9A, tel. 153678.

ITALIA SYSTEM SRL
comercializează
● cuptoare de panificație și pentru pizza
● congelatoare orizontale noi,
capacități 265 l; 320 l; 460 l; 581 l
● vitrine frigorifice
● dozatoare pentru sucuri,
expresoare de cafea, griluri electrice
ASIGURĂM GARANȚIE ȘI SERVICE.
șos. Păcurari 86 bloc 481; tel/fax 165950

Farmacia Sf. Lazăr
vă oferă o gamă diversă
de medicamente indigene și din import
Orar de funcționare: luni-vineri 8.00-20.00
sîmbătă 8.00-14.00; duminică 8.00-13.00
Str. Sf. Lazăr nr. 49 (Tipografia Dosoftei)
tel. 230153

ASAM S.A. Iași
produce și comercializează
● piese de schimb pentru autoturisme Dacia:
ambreiaje, pivoți, cilindri de frînă, bielete
antiruliu și de direcție, discuri de frînă, etc.
și pentru autoturisme Lada, Skoda, Trabant
● piese de schimb pentru autocamioane,
autobuze, tractoare
Iași, str. Aurel Vlaicu 77
tel. 175880, 172070, 137982; fax 145476, 270930

LIVIUS
- Calculatoare (garanție 3 ani)
- Imprimante
- Componente, accesorii, consumabile
- Programe de contabilitate CIEL

str. Fătu 1A, tel/fax:032/11.22.21

Magazin BEAUTY XEROX
Reprezentanță ALPHA SOUND (casete audio-video)
- tehnică militară în locuința d-voastră prin senzori de infraroșu (alarme auto, magazin, locuință)
- hîrtie pentru scris, xerox, imprimantă, pelur, calc, ozalid, indigo
- papetărie, rechizite, birotică
- multiplicări xerox
- copieri benzi și casete magnetice (audio-video)

Str. C. Negri nr. 60, tel./fax 146449.

SC EXTRA CLASS SRL
distribuitor al firmei KOBER
vinde
♦ vopsele ♦ lacuri ♦ diluanți
♦ grunduri ♦ vopsea marcaje
La comandă - vopsele speciale.
sos. Națională nr. 35 tel. 230490

YELLOW SRL
vinde en gros
BERE ZIMBRU și MOLDOVA
VINURI
PRODUSE ALIMENTARE PREAMBALATE
Șos. Păcurari nr. 79 (vis-á-vis de Circa de Poliție nr. 2).
Tel. 032/213761

MERIDIAN SRL
VINDE EN GROS
● ulei îmbuteliat 1/2 l și vrac ● margarină pachete
și vrac ● halva ● băuturi alcoolice
● preparate din carne porc și pui ● ouă
Prețuri avantajoase și negociabile !
Asigurăm transportul !
Bd. Păcurari 46 (lîngă stația Munca Invalizilor)
Tel. 157000, 163551.

Filmele acestei săptămîni

"Băieți răi"
Producție SUA 1995.
Comedie polițistă cu Martin Lawrence, Will Smith, Tea Leoni.
Premieră
Cinema"Victoria"
(Telefon: 112502)
orele: 9,00; 11,00; 13,00; 15,00; 17,00; 19,00

"Verdict sub amenințare"
Producție SUA 1995.
Thriller psihologic cu Armand Assante
Premieră
Cinema "Republica"
(Telefon: 114327)
orele: 9,00; 11,00; 13,00; 15,00; 17.00; 19.00

"Gloanțe și cenușă la Osaka"
Coproducție SUA, Japonia 1990. Thriller polițist cu Michael Douglas.
Cinema "Copou"
(Telefon: 145738)
Orele: 9,00; 11,30; 14,00; 16,30.
Ora 19,00:
"O vară de neuitat"
Producție România - Franța 1994. Dramă satirică

"Blestemul gemenilor"
Producție India, 1993.
Melodramă muzicală.
SUA, 1994
Cinema "Dacia"
(Telefon: 164740).
orele: 9.00 11.00; 13.00; 15.00; 17.00; 19.00

Doriți o reclamă de calitate?

NOI vă putem ajuta!

- inscripționări cu autocolant decupat automat LA ORICE DIMENSIUNE! (TIR-uri, autobuze)
- firme luminoase
- proiectare asistată de calculator
- reproduceri de sigle prin scanare

NOI DĂM O NOUĂ FAȚĂ LUCRURILOR!

S.C. SCHROTTER S.R.L.
Telefon: 32-116651; 116772
fax: 32-117956

INSTITUTUL EUROPEAN PENTRU COOPERARE CULTURAL ȘTIINȚIFICĂ IAȘI

str. Cronicar Mustea nr. 17
6600, Iași
tel. 032/127311
fax. 032/ 230197

Institutul European Iași dispune de o tipografie modernă cu posibilitate de tipar clasic și offset și de o dotare cu tehnică de calcul specifică activităților de editare, grafică și reclamă computerizate.

Serviciile oferite de Institutul European Iași prin departamentele de profil sînt:

- grafică publicitară
- imprimare tipografică (formulare tipizate, etichete pentru ambalaje individuale și colective în 1-6 culori, autocolante, prospecte, pliante și mape publicitare, cataloage de produse, calendare, broșuri, cărți, ecusoane și alte tipărituri plastificate pînă la format A3 etc).

UNIC DISTRIBUITOR ÎN JUDEȚUL IAȘI AL PRODUSELOR
Miraj COSMETICS BUCURESTI

2R
TĂTĂRAȘI 38
6600 IAȘI, ROMANIA
40-(0)32-221.836
DEPOZITE EN GROS
Sărărie 143
Împăcării 2A, bl. 907

OFERIM
Hîrtie ambalaj uz general
Hîrtie ambalaj specială (pentru preparate și carne).
Tel. 116864, 116370

BURSA MOLDOVEI SA
organizează
CURSURI DE BROKERI
în perioada 18.09-23.09.1995
Relații și înscrieri la sediul Bursei, Piața Unirii nr. 5, tel/fax 032/211808, 212050

HOROSCOP

BERBEC
(21 mart. - 20 apr.):

✋ **Ocoliți locurile aglomerate și persoanele care se arată bine intenționate. Lăsați altora spiritul de inițiativă, dvs. executați.**

TAUR
(21 apr. - 20 mai):

👍 **Pășiți cu dreptul, dar sînteți încă sub efectul unei emoții puternice. Capacitatea de concentrare nu avea totuși de suferit.**

GEMENI
(21 mai - 21 iun.):

✋ **Vă trebuie cineva să vă impulsioneze din urmă, nu prea aveți dispoziție de lucru. Încredințați-vă unui vărsător dinamic.**

RAC
(22 iun. - 22 iul.):

👌 **Ați ieșit dintr-o apatie prelungită, deși munca n-a stat pe loc. Dar nu ați mai avut îndrăzneala și inițiativa obișnuită.**

LEU
(23 iul. - 22 aug.):

👍 **Refaceți terenul pierdut, dar nu trebuie să vă bazați pe o lovitură de maestru. Calea cea mai sigură este perseverența, mergeți din aproape în aproape.**

FECIOARĂ
(23 aug. - 22 sept.):

👍 **Puneți osul la treabă, dar nu vă lăsați exploatat(ă) de profitori. Veți primi răsplata cuvenită, dar o veți împărți cu alții.**

BALANȚĂ
(23 sept. - 22 oct.):

👎 **Nu vă găsiți locul, vă simțiți stingher(ă) și fără rost. Trebuie să vă obișnuiți și cu sarcini de mîna a doua, subalterne.**

SCORPION
(23 oct. - 21 nov.):

👍 **Aveți randamentul obișnuit, dar nu vă simțiți în apele dvs. Puneți mai mult preț pe sfaturile pe care le primiți, nu sînt rău intenționate.**

SĂGETĂTOR
(22 nov. - 21 dec.):

✋ **Cineva se pregătește să vă torpileze de aproape planurile. Fiți atent(ă) să nu fie vorba de un prieten prefăcut.**

CAPRICORN
(22 dec. - 19 ian.):

👍 **Rezultatele nu sînt încă pe măsura muncii depuse, aveți sentimentul că bateți pasul pe loc. Încercați să schimbați tactica din mers.**

VĂRSĂTOR
(20 ian. - 18 febr.):

✋ **Inventivitatea nu vă lipsește, dar sînteți predispus la cacialmale. Interesul dvs. pentru paranormal va fi satisfăcut pe deplin.**

PEȘTI
(19 febr. - 20 mart.):

👍 **Dispozițiile pe care le dați sînt contradictorii; renunțați la echivoc. Vă aflați într-un moment de ascensiune, ar fi păcat să dați înapoi.**

LEGENDA:

👎 - *vă paște ghinionul*
✋ - *prudența e mama înțelepciunii*
👍 - *n-aveți nimic de pierdut*
👌 - *șansa vă surîde*

Alexander **VODKA**

☎ TELEFOANE UTILE

☎ **SALVARE: 961**
☎ **POMPIERI: 981**
☎ **POLIȚIE:**
Inspectoratul Județean Centrala 140720; Dispecerat 146666; Municipiu Centrala 140020 Dispecerat 146840/955 Ofițer de serviciu 146850; Serviciul Circulație - 140070.
☎ **SERVICII MEDICALE MOBILE (asistență medicală de urgență la domiciliu): 113130/569, zilnic între orele 7,00-23,00**
☎ **AGENȚIA C.F.R.: 147673**
☎ **INFORMAȚII GARĂ: 146333**
☎ **AUTOGARĂ: 146587**
☎ **TAXICOM, dispecerat: 953, 146593**
☎ **AGENȚIA TAROM: 115239**
☎ **INFORMAȚII AEROPORT: 178126**
☎ **STAȚII PECO: Baș Ceauș - 176865; Aurel Vlaicu - 175872; Bucium - 132891; Crișan - 112182; Păcurari - 164142; Sărărie - 147480.**
☎ **A.C.R. - informații utile: 112345, 130177.**
☎ **DISPECERATE: R.A. Gaz-Metan - 141737; R.A. Apă-Canal - 142451; Renel - 147070, deranjamente - 147070; Termoficare - 141956; R.A. Locuința - 112434; Telefoane - Deranjamente - 921; Protecția mediului - 147010.**
☎ **GARDA FINANCIARĂ: 114065, 112427.**
☎ **ADMINISTRAȚIA FINANCIARĂ: 143030**
☎ **NOTARIAT: 147574**
☎ **TRIBUNAL: 146300**
☎ **PROCURATURĂ: 212566**
☎ **CAMERA DE COMERȚ: 117757**
☎ **CENTRUL MILITAR JUDEȚEAN: 146370**
☎ **STATUL MAJOR JUDEȚEAN DE APĂRARE CIVILĂ: 147594**
☎ **HOTELURI: Moldova - 142225; Traian - 143330; Unirea - 142110; Continental - 114320; Sport - 137817.**
☎ **POLICLINICA CU PLATĂ: triaj informații - 117244**
☎ **OFICIUL JUDEȚEAN PENTRU PROTECȚIA CONSUMATORILOR: 145392.**
☎ **LABORATOR ANALIZE "PRO FAMILIA": 230431**

CARNETUL ZILEI

VREMEA

14° - 31° C

■ Vremea se va menține călduroasă în prima parte a intervalului, cînd și cerul va fi variabil. Apoi vremea va deveni în general instabilă, cerul se va înnoura și se vor semnala averse de ploaie însoțite și de fenomene electrice. Vîntul va sufla slab la moderat din nord cu intensificări temporare. Temperaturile maxime vor fi cuprinse între 27 - 31°C, iar cele minime între 14-17°C. **(Mihaela GÎRȚU - Centrul de prevedere a vremii, Bacău)**

CALENDARUL CREȘTIN-ORTODOX

✝ **Sf. mc. Hristina și Ermoghen.**

FARMACII DE GARDĂ

Farmacia nr. 2, Piata Unirii (tel. 116029).

SPITALE DE GARDĂ

Spitalul "Spiridon" (tel. 142730): Clinica a II-a Medicală; Clinica I Chirurgie;

Maternitatea "Cuza Vodă" (tel. 143320).

TELEVIZIUNEA NAȚIONALĂ

TVR 1

13,00 Actualități ■ 13,10 Ecleziast '95. Frumosul și trăirea misterului. Valorile spiritualității creștine: binele, frumosul, adevărul; Arhetipurile spațiului: organizarea spațiului eclezial după nevoile liturgice; Haina lui Hristos - veșmîntul preoțesc; Cuvîntarea psaltică și drama liturgică ■ 14,10 TVR Iași. Est Meridian ■ 14,45 TVR Cluj-Napoca ■ 15,20 TVR Timișoara ■ 16,00 Actualități ■ 16,10 Avanpremieră ■ 16,25 Turism și Agroturism. Agroturismul de litoral ■ 17,00 Emisiune în limba maghiară. Știri, corespondențe; Peștera Urșilor; În labirintul birocrației; De vorbă cu Lauer Edit, președintele Coaliției ungaro-americane ■ 18,30 Desene animate. Apărătorii pămîntului ■ 19,00 De luni pînă luni. Retrospectiva evenimentelor politice interne ale săptămînii ■ **19,30 Film serial pentru tineret; California Viseazā** (SUA, 1994) Ep. 52 ■ 20,00 Actualități. Buletin; meteo; Telesport; ■ 20,45 Publicitate ■ **20,50 Film serial - Echipa de intervenție** (SUA, 1991) Ep. 9 ■ 21,45 Transfocator. Ai cui suntem? ■ **22,10 Teatru TV. Topaze** de Marcel Pagnol. Premieră TV. Înregistrare CFI. În distribuție: Francis Perrin, Jean-Pierre Darras, Axelle Albadie. Partea I. ■ 23,30 Actualități ■ **23,45 Teatru TV. Topaze** de Marcel Pagnol. Ultima Parte ■ 0,55 Vivo live rock Hight. Selecțiuni din recitalurile formațiilor "Floarea Albastră" și "Voltaj 88"

TVR 2

14,00 Actualități ■ 14,10 Politica între ideal și real. Tineretul și politica ■ 14,40 Videoteca melomanului. Johann Sebastian Bach - 245 de ani de la dispariție. Viața și creația marelui compozitor ■ 15,10 Documentar, Grădinile - tezaur al Angliei. Partea a II-a (NBC Super Chanel) ■ 15,30 Atlas (r) ■ 16,00 Desene animate ■ 16,30 Film serial. Și bogații plîng (Mexic) Ep. 239 ■ 17,00 Măseaua de minte. Emisiune de educație pentru tineret; Ars Amandi: Poveste de vacanță; Codul manierelor elegante; Indiscret: Toleranța între Da și Nu. ■ **17,40 Film serial Aur și noroi** (El oro y el barro, Spania, 1992) Ep. 95. ■ 18,30 În fața dv ■ 20,00 Arte vizuale. Chagall, cel beat de imagine; Cu Vasile Kazar despre ... pictură; Vara-n expoziții ■ 20,30 Ritmuri muzicale (TV Spaniolă) ■ 21,00 TVM Mesager ■ 21,20 Super Formula 3 ■ **22,00 Campionatul European de baschet masculin pentru echipe de tineret: România - Belgia** (repriza a doua) ■ **22,45 Film serial Santa Barbara** (SUA) ep. 198 ■ 23,30 Repriza a treia. Emisiune sportivă de actualitate fotbalistică ■ 0,30 Jazz. Concert extraordinar Ian Akkerman & Band la Fragil Music Experience (I)

TELEVIZIUNI LOCALE

TVR IAȘI

Pr. I, orele 14,10 - 14,45, Est Meridian Magazin: Note, știri și reportaje din Moldova ■ Cronica rutieră, rubrică de Tudor Leonte ■ Accente ■ Sport ■ Videoclipul emisiunii.

TELE M

7,00 Total'M știri ■ 7,30 Observator ■ 8,30 Film artistic: Risc masiv (acțiune). Regia: Domenico Paoblla. Cu: Stephanie Ferrara, Massimo Lododo ■ 10,00 Răzbunarea. Ep. 106 (r) ■ **11,00 Film artistic: Napoleon. Viața lui Napoleon de la ascensiune pînă la exilul pe insula Sf. Elena.** Cu: Jean Marais, Danielle Darieux. Regia: Sacha Cuitry ■ 13,00 Închiderea emisiei ■ 18,00 Total'M Știri ■ 18,20 Actualitatea ieșeană ■ 19,00 Documentar Worldnet: Regizoarea Susan Seidelman și opera sa ■ **19,30 Film serial: Capcana periculoasă.** Episodul 2 ■ 20,15 Desene animate ■ 20,30 Film serial: Răzbunarea. Episodul 10 ■ **21,30 Film artistic: Supraviețuitorul.** Regia: Sig Smorg. Cu: Susan Blakely. O bombă atomică explodează în Siberia. Consecințele... ■ **23,30 Filmul serii: Exerciții pentru moarte** (acțiune). Regia: David Blyth. Cu: Michael Hurst, Margaret Umbers. Film de groază cu imagini și efecte speciale.

TELEVIZIUNI PRIN SATELIT - RECOMANDĂRI

M6

■ 18,30 Manechin de clasă (s): "Iubitul britanic". Brian, un prieten englez al Lindei, vine să-și petreacă cîteva zile la apartament...

■ 19,00 Jokerul (s): "Legenda regelui Midas". Într-o insulă din Marea Egee, un castel, declarat monument istoric, urmează a fi transformat în hotel de lux.

■ 20,00 Dr. Quinn (s): "Operatia". Cu: Jane Seymour. Cu toate că era dat grijă lui Sully, Brian cade și se lovește grav la cap. Dr. Quinn trebuie să facă o interventie chirurgicală riscantă.

■ 21,40 Salut prietene, adio comoară! Comedie italiană de Sergio Corbucci (1981). Cu: Terence Hill și Bud Spencer. Urmărit de oamenii gangsterului Frisco Joe, Alan se hotărăște să se ascundă pe o insulă din mările sudului, unde s-ar găsi o comoară: o adevărată avere în dolari...

TF 1

■ 16,22 Furtuni de vară. Foileton. Cu: Annie Girardot

■ 21,45 Secretul castelului Valmont. Telefilm. Regia Charles Jarrot. Cu: Michael York, Lucy Gutteridge. În atmosfera primului război mondial o frumoasă poveste de dragoste ce sfidează convențiile sociale...

France 2

■ 19,30 Salvați de clopoțel (s): "Screech îndrăgostit". Zack nu poate rămîne insensibil la farmecul Lindei, studentă și celebră jucătoare de tenis. Dar ea este mai mișcată de Screech care o iubește fără gînduri ascunse.

■ 21,50 Oamenii din Mogador (foileton), ep. 4. Cu: Marie France Pisier. 1901. Frédéric face totul pentru a-și afișa independența și a scăpa de dragostea sufocantă a soției sale căreia nu-i va mărturisi niciodată cu voce tare dragostea sa...

■ 23,40 Amanții secolului. Carol de România și Magda Lupescu. Povestea agitată a unui suveran care a abdicat de două ori pentru dragostea pentru o femeie care nu era de familie regală. Între pasiune și putere, Carol de România a ales să-l părăsească și să-l întristeze pe fiul său Mihai care nu va înțelege niciodată cum tatăl său a putut s-o părăsească pe Elena, prințesă de Grecia, mama sa.

Pro 7

■ 19,00 Familia Flintstones. Pastilele minune, SUA 1965 (s/d.a)

■ 20,00 Roseanne. Soluția spaniolă, SUA 1993 (s.co), cu Roseanne Arnold, John Goodman

■ 21,15 Relații fatale, SUA 1991 (f.p) regia Ruben Preuss, cu Dale Midkiff, Susan Blakley, Beth Toussa int. Scott și Charlene au o afacere bănoasă - șantajează soții bogate, care aveau relații cu Scott și cărora, Charlene le făcea fotografii compromițătoare...

SAT 1

■ 16,00 Nava spațială Enterprise. Generația următoare: Teroare pe Rutia Patru (s.SF), SUA, 1990; regia: Gabrielle Beaumont; cu: Patrick Stewart, Jonathan Frakes

■ 19,00 Totul sau nimic - Show concurs cu Jörg Draeger

■ 23,15 Actele 95, ep. 30: Reporterii descoperă

RTL TELEVISION

■ 18,30 Între noi (s. Germania 1995), ep. 154, cu Christiane Maybach, Karin Schröder

■ 20,40 Vremuri bune, vremuri rele (s. Germania 1995), ep. 782, cu Sali Landricina, Lisa Rieken

■ 22,15 Sonntag & Partner. Totul e natura (s. Germania 1994), Christian Quadflieg, Lutz Hekenrath

■ 0,30 Showul de noapte la RTL, cu Thomas Koschwitz

RAIDUE

■ 16,35 Valea cea mare. Cu Barbara Stanwyck, Richard Long, Peter Breck. Ep. 115

■ 19,45 Hunter. Ereditate. Telefilm

■ 21,40 Inspectorul Derrick. Slăbiciunea fricii. Telefilm

EUROSPORT

■ 16,00 Tenis. Circuitul ATP. Turneul de la Washington. Înregistrarea finalei

■ 17,30 Triatlon. Cupa Mondială ITU (International Triathlon Union) - etapa a treia, Gamagori, Japonia, 9 iulie a.c.

■ 18,30 Motociclism. Marele Premiu Britanic - Donington Park (r)

■ 21,00 Lumea vitezei. Magazin săptămînal dedicat celor care iubesc sporturile cu motor. Din sumar: Campionatul Indicar-Cleveland; Cursa de canioane din Germania, Supercupa Porsche-Marea Britanie

RADIO NORD-EST

5,30 - 10,00 Micul dejun. Emisiune matinală de informații și muzică, știri din actualitatea locală, informații utilitare, horoscop, sfatul medicului, informații economice, concursul dimineții, relatări în direct din diferite puncte ale orașului (6,00-6,30), buletin de știri și programul Actualitatea preluate de la BBC. Realizatori Cătălin Lența și Cătălin Elisei ■ 10,00 - 14,00 Fir direct. Timp de patru ore în contact direct cu viața orașului: informații din actualitatea locală, răspunsuri la întrebările ascultătorilor, concursuri și muzică. ■ 14,00 - 14,30 BBC. Buletinul de știri și Actualitatea ■ 14,30 - 18,00 Turnul de control. Cea mai importantă emisiune informativă a zilei: 14,15 Paralela Sport; 16,30 Puls Nord Est - reportaje, interviuri, relatări din actualitatea locală și națională; 17,30 Financiarul - rubrică de informații economice, muzică. Realizator Ovidiu Șimonca ■ 18,00-19,00 BBC. Buletinul de știri și Actualitatea ■ 19,00 - 21,00 Buzduganul de seară. Emisiune de divertisment: muzică și concursuri. Realizator: Livia Susanu și Daniel Buzdugan ■ 21,00 - 21,30 BBC. Buletinul de știri și Actualitatea ■ 21,30 - 22,00 Puls Nord-Est - ediția de seară (știri, reportaje, interviuri, relatări din actualitatea locală și națională) ■ 22,00 - 24,00 Declarație de dragoste. O emisiune talk-show în care vă invităm să comunicăm pe marginea unui subiect infinit. Realizatori: Adrian Păduraru și Septimiu Sărățeanu ■ 0,00-1,00 TOP 7 de luni noaptea (Top Slow). Realizator Andi Barbu ■ 1,00 - 3,00 Rob McLean Show - VOA Europe ■ 3,00-4,15 Albumul nopții ■ 4,15 - 5,00 Jazz - VOA EUROPE ■ 5,00 - 5,30 Ritmuri de înviorare.

TELECABLE

9,00 Deschiderea emisiunii ■ 9,05 Show maraton pentru cei mici ■ 12,00 Film: "Băieții mamei" ■ 13,30 Film: "Forță irezistibilă" ■ 15,00 Film: "Lumina albă" ■ 16,30 Film: "Samantha" ■ 18,20 Telecinemateca: "Anunț matrimonial" ■ 20,10 Cocktail ■ 21,00 Film: "Patimă primejdioasă" ■ 22,30 Film: "Cîinii străzii" ■ 0,20 Penthouse (sexy) ■ 0,40 Film: "Păcate de moarte".

INTEGRAMA ZILEI

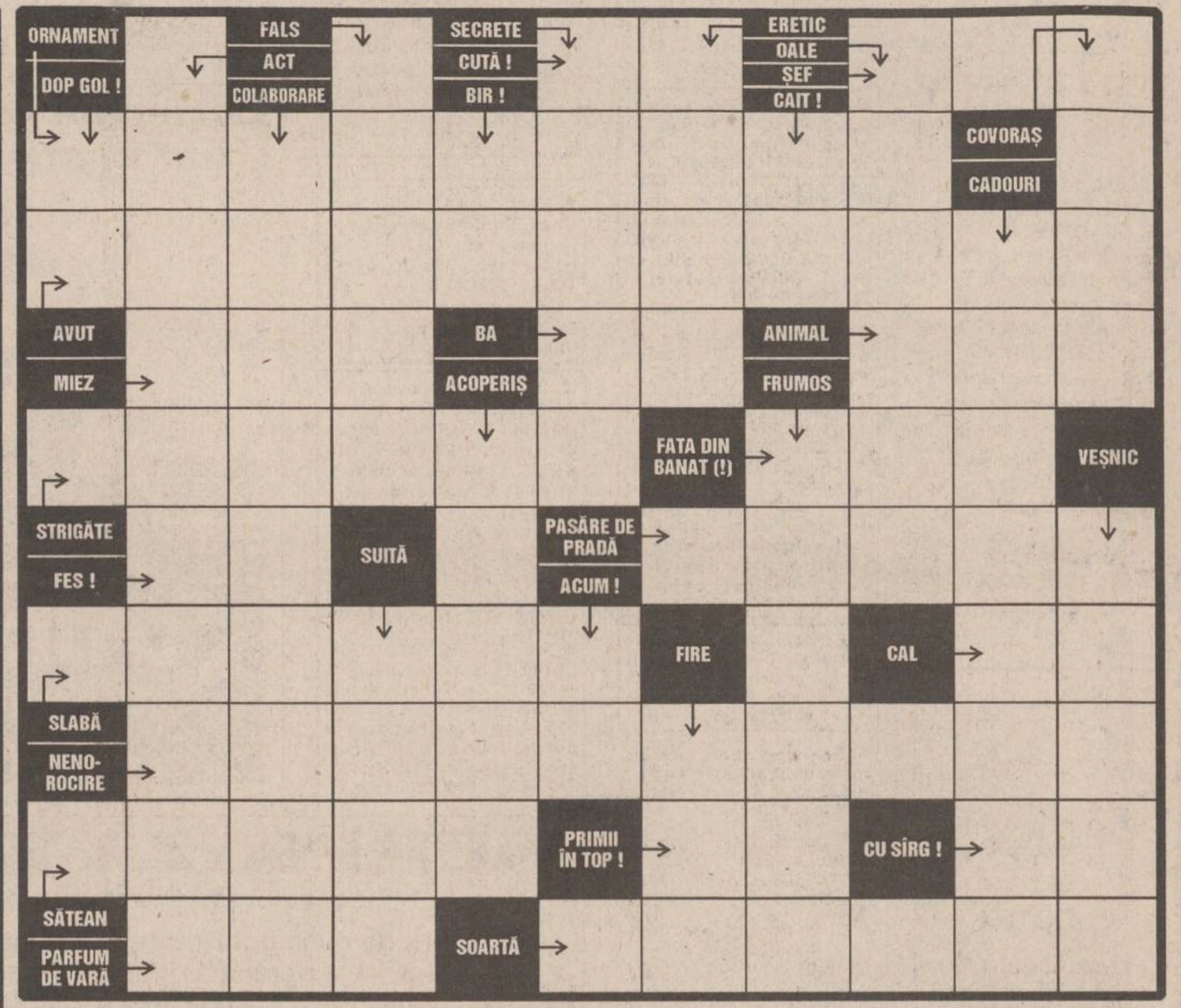

Monitorul
cotidian de informații

Str. Smîrdan nr. 5 ■ Tel. 17.25.57; 271271; 271333; 271467 (centrala) ■ Fax 27.04.15
■ Publicitate tel./fax 14.47.76
■ REDACTOR SEF - Dan Radu
■ REDACTOR SEF ADJUNCT - Ovidiu Șimonca
■ SECRETAR GENERAL DE REDACTIE - Marius Cristian

SEFI DEPARTAMENTE:
■ Eveniment local: Toni Hritac (int. 110)
■ Investigatii: Vali Știrbu (int. 110)
■ Eveniment național si international: Cristian Racu (int. 110)
■ Economic: Costel Stroescu (int. 117)
■ Cultură: Dorin Popa (int. 109)
■ Sport: Nicolae Grecu (int. 107)
■ Redactor de serviciu: Constantin Iurașcu (int. 124)
■ Fotoreporter: Constantin Plop
■ Grafică: Lucian Amarii, Daniel Melinte
■ Publicitate: Cristina Labonțu (int. 122, fax 144776)
■ Difuzare: Mihai Tudose (int. 120)
■ Contabilitate: Antoneta Filip (int. 112)

NORD-EST PRESS
- agenție de presă -
Str. Smîrdan nr. 5 ■ Tel. 17.25.57; 271271 (centrala) ■ Tel 14.56.10
■ EDITOR: Mona Dîrțu

EDITOR
NORD-EST
Str. Smîrdan nr. 5 ■ Tel. 17.25.57; 27.12.71 ■ Fax 27.04.15
Director general: ALEXANDRU LĂZESCU
Director editor: FLORIN ZAMFIRESCU
Director de marketing: CEZAR CALUSCHI
Director executiv: GABRIEL RUSU

ABONAMENTELE se pot face la orice Oficiu Poștal din țară.
MONITORUL figurează în catalogul Presei interne la poziția 838.

TIPAR OFFSET: MULTIPRINT, Iași str. Sf. Lazăr nr. 49

Nr. 26 , An 2.
Luni,
17 iulie 1995

monitorul
Sport

GRATUIT

SECȚIUNEA B

Fernanda Ribeiro doboară recordul mondial la 5.000 m

Atleta portugheză Fernanda Ribeiro a stabilit un nou record mondial în proba feminină de 5.000 m, fiind cronometrată, în-concursul internațional de la Hechtel (Belgia), cu timpul de 14 minute 36 secunde 45 sutimi. Precedentul record - 14:37,33 - fusese realizat în 1986, la Stockholm, de alergătoarea norvegiană Ingrid Kristiansen.

Ciclism - Turul Frantei

Miguel Indurain a intrat în istorie

Ciclistul spaniol Miguel Indurain a cîștigat ediția din acest an a Turului Franței, reușind performanța unică de a cîștiga de cinci ori consecutiv "Marea Buclă". De-a lungul anilor, au mai obținut cîte cinci victorii în Turul Franței celebrii Eddy Merckx, Jacques Anquetil și Bernard Hinault, dar niciunul dintre ei consecutiv.

Clasamentul individual general

1. Miguel Indurain (Spania/Banesto)	92h44'59"
2. Alex Zülle (Elveția/ONCE)	la 4'35"
3. Bjarne Rijs (Danemarca/Gewiss Ballan)	la 6'47"
4. Laurent Jalabert (Franța/ONCE)	la 8'24''
5. Ivan Gotti (Italia/ONCE)	la 11'33"

Clasamentul sprinterilor (tricoul verde):

1. Laurent Jalabert (Franța/ONCE)	309 p
2. Djamolidine Abdujaparov (Uzbekistan/Novell)	236 p
3. Miguel Indurain (Spania/Banesto)	180 p

Clasamentul cătărătorilor (tricoul alb):

1. Richard Virenque (Franța/Festina)	438 p
2. Claudio Chiappucci (Italia/Carrera)	210 p
3. Alex Zülle (Elveția/ONCE)	205 p

Clasamentul general pe echipe:

1. ONCE	267 ore 30 min.17 sec.
2. Gewiss Ballan	la 13 min.23 sec.
3. Mapei GB	la 55 min.53 sec.

■ *Sîmbătă, record de abandonuri*

Așa cum anticipam după etapa de vineri, cea de sîmbătă a fost doar un simplu prilej pentru Indurain de a mări distanța față de urmăritori. Era vorba despre un contracronometru de 46,5 km în jurul lacului Vassivière en Limousin, specialitatea casei pentru navarez, care, în absența lui Boardman, a avut doar doi adversari serioși: danezul Rijs, revelația Turului și elvețianul Rominger. A fost depășit și recordul nedorit al abandonurilor: 74, adică un procentaj de 39%. Startul s-a dat normal, din trei în trei minute, în ordinea inversă a clasamentului general, cronometrele intermediare fiind instalate la km 10 (Royère), 22 (Faux), 33,5 (Nedde) și 40,5 (Vichez). Vremea noroasă a favorizat obținerea de timpi buni, iar majoritatea cicliștilor au ales bicicletele speciale pentru acest gen de probe. Excepție au făcut, dintre favoriți, Chiappucci, Brochard și Zülle, ultimul regretînd în final. Cei 12 fugari din etapa anterioară a plătit tribut acelui efort, toți clasîndu-se sub locul 25! Aflat în subsolul clasamentului, plecat deci printre primii, Thierry Marie (Castorama) obține un timp foarte bun, 1h1'11", cu care rezistă pe locul I tocmai pînă la... Mejia (Motorola), al treisprezecelea în clasament. Timpul columbianului a fost 1h00'41". David Duffield și Stephen Roche, după ce i-au felicitat pe Chris Boardman și pe soția lui pentru apariția celui de-al patrulea viitor campion, botezat Oscar, l-au invitat la microfon pe australianul Steven Hodge (Festina), care a declarat: "Misiunea noastră este de a apăra tricoul alb-roșu al lui Richard Virenque. Ați observat, cred, soarele ne-a cam topit în ultimele zile, așa că vremea de azi a fost ca o recompensă. Coborîrea din munții înzăpeziți pe șoselele supraîncălzite a fost foarte grea. Cert este că duminică seară vă invit la o discotecă cu aer condiționat, în Paris". Apoi au luat startul "premianții", care au bătut, pe rînd, atît timpii intermediari, cît și pe cei finali, coborînd sub bariera orei. Ordinea finală a fost: Indurain (57'34"), Rijs (la 48"), Rominger (la 1'05"), Gotti (1'41"), Escartin (1'46"), Zülle (1'49"). Spaniolul obținuse prima victorie într-un contracronometru al Turului în 1991, la Alençon. În clasamentul general, Indurain era urmat de Zülle (4'35"), Rijs (6'47"), Jalabert (8'24") și Gotti (11'33").

Acesta este învingătorul

Miguel Indurain s-a născut la 16 iulie 1964, la Villava (Spania). Are 1,88 m și 80 kg. Căsătorit cu Marisa. Rezidența - la Olaz, lîngă Pamplona, provincia Navarra. Profesionist din septembrie 1984. A reprezentat echipa Reynolds (1984-1989) și Banesto (din 1990). Are în palmares cinci victorii în Turul Franței (1991-1995), cu 13 succese de etapă. A mai cîștigat Turul Italiei (1992, 1993), Clasica San Sebastian (1990), Paris - Nisa (1989-1990), Turul Comunității Europene (1986), Turul Cataloniei (1988, 1991, 1992), Turul Murciei (1986). Campion al Spaniei în 1992, ocupant al locului III la C.M. pentru profesioniști din 1991 și al locului II în 1993.

■ *Abdujaparov trece primul pe Champs Elysées*

Pentru ultima etapă, caravana a plecat de la St. Geneviève des Bois spre Paris, pentru a încheia cei aproape 2600 km ai actualei ediții pe Champs Elysées. Etapa a măsurat 155 km, iar la sosirea pe "cea mai cunoscută arteră a oricărui oraș din lume", așa cum aprecia Stephen Roche, plutonul era compact. Celebrul bulevard parizian a fost parcurs de opt ori în cele două sensuri, între Arcul de Triumf și Place de la Concorde, fiecare tur măsurînd 3,5 km. În turul doi, Mejia (Motorola), Utșakov (Polti), Kasputis (Chazal), Vanzella (MG Technogym) și Serpellini (Lampre Panaria) și-au încercat norocul, ajungînd în turul patru la un avans de 35" față de plutonul în care se agitau cei de la ONCE, echipa tricoului verde Jalabert și cei de la Telekom, în timp ce Indurain și Pantani țineau cu mult calm coada. Totuși, "evadații" au fost ajunși de pluton cu cîteva sute de metri înainte de finiș. Primul a reușit să treacă linia de sosire uzbekul Djamolidin Abdujaparov în 3h39'46", urmat cu același timp de italienii Fagnini și Lombardi, francezul Jalabert, britanicul Sciandri și germanul Zabel. **(G. ANGHEL, I.C.T.)**

Campionatele Mondiale de scrimă

Medalie de argint pentru floretistele noastre

Ieri au luat sfîrșit la Haga Campionatele Mondiale de scrimă. Echipa feminină de floretă a României, antrenată de Tudor Petruș, a realizat o performanță foarte bună, intrînd în posesia medaliilor de argint. După ce au depășit în semifinală cu 45-29 echipa Germaniei, fetele noastre au trebuit să se încline în finală în fața puternicei formații a Italiei, de care au fost învinse cu 45-34. Oricum, rezultatul obținut este excelent, dacă ținem cont de concurența accerbă cu care s-a confruntat echipa noastră!

Iată succinte cărți de vizită ale componentelor echipei noastre feminine de floretă:

Reka Szabo - născută la Brașov la 11 III 1967; descoperită de antrenorul Șerban Vlad; componentă a clubului Tractorul Brașov; campioană națională, locul 2 la Trofeul "Leon Jeanty" - Marsilia 1992, campioană mondială (individual) în 1994. ■ **Laura Badea** - născută la București la 26 III 1970; și-a început activitatea la CSȘ 1 București sub îndrumarea antrenoarei Maria Vicol; în prezent este componentă a clubului Steaua; a ocupat locul 4 cu echipa României la CM 1991; la actuala ediție a cucerit titlul de campioană mondială (la individual).■ **Elisabeta Tufan** - născută la Popești-Leordeni la data de 8 VIII 1964; primul antrenor - prof. Maria Theodoru la CSȘ Steaua; activează la clubul italian Giardino di Milano; campioană a lumii - Lausanne 1987; locul 4 cu echipa la CM 1991.■ **Claudia Grigorescu** - născută la București la 6 I 1968; primul antrenor - Olga Szabo; componentă a clubului Steaua; medalie de argint în proba individuală la CM 1991.

În finala la sabie, reprezentativa Italiei a dispus cu 45-43 de Rusia. Echipa României a învins în meciul pentru locurile 7-8 formația Germaniei cu 45-43, obținînd calificarea la J.O. de la Atlanta. În finala probei de floretă masculin, formația Cubei a învins Rusia cu scorul de 45-31. La spadă feminin, Ungaria a cîștigat medaliile de aur, întrecînd Franța cu scorul de 45-44. Titlu suprem în proba masculină de spadă a revenit Germaniei, care a întrecut în finală Franța. **(I.C.T.)**

Cupa UEFA-Intertoto

Farul și Ceahlăul merg mai departe

■ *Dorinel Munteanu face jocurile la Köln*

Sîmbătă și ieri s-au disputat partidele ultimei etape în Cupa UEFA-Intertoto la fotbal. Ambele echipe românești care aveau șanse de a accede în optimi și-au realizat obiectivul propus: în grupa a IX-a, Ceahlăul a remizat (0-0) la Groningen, iar în grupa a VIII-a, Farul a dispus pe teren propriu de Dnepr Moghilev cu 2-0, prin golurile înscrise de Ciurea (min. 23) și Barbu (min. 90, din penalty). Ambele formații și-au asigurat astfel poziția de lider în clasamentul final al grupelor și s-au calificat în faza superioară a competiției. Tragerea la sorți pentru această fază va avea loc astăzi, la Geneva. Din păcate, cea de-a treia echipă românească din această competiție, Universitatea Cluj, a dezamăgit din nou, pierzînd acasă în fața elvețienilor de la FC Aarau, cu 2-3. Golurile echipei noastre au fost înscrise de Falub (min. 58) și Șandru (min.72). Iată celelalte rezultate înregistrate în ultima etapă.

Grupa 1: Gornik Zabrze (Polonia) - Karlsruhe (Germania) 1-6 (0-1); Sheffield Wednesday (Anglia) - Aarhus (Danemarca) 3-1 (1-1).

Grupa a 2-a: Lucerna (Elveția) - Rudar Valenje (Slovenia) 1-1 (1-0); FC Köln (Germania) - Tottenham Hotspur (Anglia) 8-0 (4-0) !! Cel mai bun jucător de pe teren în acest meci a fost românul Dorinel Munteanu, care a și înscris două goluri.

Grupa a 3-a: Tromso (Norvegia) - Ekeren (Belgia) 0-2 (0-0).

Grupa a 4-a: Naestved IF (Danemarca) - Ton Pentre (Țara Galilor) 2-0 (2-0); Uniao Leiria (Portugalia) - Heerenveen (Olanda) 1-0 (0-0).

Grupa a 5-a: Odense (Danemarca) - IFK Norrkoping (Suedia) 3-2 (2-1).

Grupa a 6-a: Partick Thistle (Scoția) - FC Zagreb (Croația) 1-2 (0-1); FC Metz (Franța) - Linzer ASK (Austria)1-0 (0-0).

Grupa a 7-a: Nea Salamina (Cipru) - Bayer Leverkusen (Germania) 0-2 (0-2).

Grupa 8-a: AS Cannes (Franța) - FC Becej (Iugoslavia) 1-0 (0-0).

Grupa a 9-a: Etăr Târnovo (Bulgaria) - SK Beveren (Belgia) 1-2 (1-0).

Grupa a 10-a: Charleroi (Belgia) - Wimbledon (Anglia) 3-0 (0-0); Bursaspor Kulubu (Turcia) - FC Kosice (Slovacia) 1-1 (1-0).

Grupa a 11-a: Hapoel Petach Tikva (Israel) - Strasbourg (Franța) 0-0; Tirol Innsbruck (Austria) Genclerbirligi (Turcia) 3-2 (2-1).

Grupa a 12-a: Eintracht Frankfurt (Germania) - Vorwaerts Steyr (Austria) 1-2 (0-1)!

S-au mai calificat în optimi Karlsruhe, FC Köln, Heerenveen, Germinal Ekeren, Odense, FC Metz, Leverkusen, Bursaspor, Strasbourg, FC Tirol, Vorwaerts Steyr, Eintracht Frankfurt. **(I.C.T.)**

Florin Marin, antrenorul Farului

Tenis pe meridiane

"Rambo" revine după Roland Garros

■ *Muster cîștigă "Mercedes Cup"*

În semifinalele turneului masculin, "Mercedes Cup" de la Stuttgart, dotat cu premii de 1,04 milioane dolari, austriacul Thomas Muster (cap de serie nr.1) a dispus de spaniolul Sergi Bruguera (cap de serie nr. 3) cu 6-7, 7-6, 6-2, în timp ce suedezul Jan Apell l-a învins pe francezul Arnauld Boetsch (marea revelație a primelor zile) cu 6-2, 6-4.

În finală, Muster a dispus de Apell (nr. 102 ATP) cu 6-2, 6-2. Acesta este cel de-al optulea turneu cîștigat în acest an de jucătorul austriac (poreclit de ziariști "un Rambo al zgurii") și cel de-al 31-lea din întrega sa carieră. Thomas Muster a primit ca premiu 157.000 dolari și un automobil sport în valoare de 130.000 dolari.

Muster pare decis să urce anul acesta pînă în fruntea ierarhiei ATP

■ *Finală Agassi - Edberg la Washington*

La Washington, au continuat întrecerile turneului masculin "Legg Mason", dotat cu 550.000 $ - premii. În sferturile de finală, americanul Andre Agassi (cap de serie nr.1) a dispus de columbianul Mauricio Hadad cu 6-3, 6-4. Stefan Edberg (Suedia, nr.2) l-a învins greu pe Cristiano Caratti (Italia) cu 6-4, 5-7, 7-6. Todd Martin (SUA, nr.4) a cîștigat în fața lui Jason Stoltenberg (Australia, nr.5) cu 6-2, 6-3, în timp ce Patrick Rafter (Australia, nr.13) a dispus de Patrick McEnroe (SUA, nr.11) cu 7-6, 6-0.

În semifinale, Andre Agassi l-a învins pe Todd Martin cu 6-4, 7-6, iar Stefan Edberg a obținut victoria în fața lui Patrick Rafter cu 7-5, 5-7, 6-2. Așadar, în finală (care s-a disputat azi-noapte) s-au întîlnit primii doi favoriți ai turneului, Agassi și Edberg

■ *Spania accede în finala Cupei Federației*

În week-end-ul trecut, s-au disputat noi meciuri în Cupa Federației la tenis feminin (corespondenta Cupei Davis de la masculin)

La Santander, în prima semifinală a grupei mondiale, Spania a dispus de Germania cu 3-2: Conchita Martinez - Anke Huber 6-2, 2-6, 6-0; Sabine Hack - Arantxa Sanchez Vicario 6-4, 6-2(!); Arantxa Sanchez Vicario - Anke Huber 6-3, 1-6, 6-2; Conchita Martinez - Sabine Hack 6-0,6-0; Ruano/Sanchez - Huber/ Porwik 2-6,3-6.

La Wilmington (Carolina de Nord), în cealaltă semifinală, după prima zi de întreceri, SUA și Franța erau la egalitate, 1-1: Mary Pierce (Franța) - Mary Joe Fernandez (SUA) 7-6, 6-3; Lindsay Davenport (SUA) - Julie Halard (Franța) 7-6, 7-5.

Iată și alte rezultate înregistrate în grupa A:

La Tokyo; Japonia - Canada 5-0. Ultimele rezultate: Kimiko Date - Patricia Hy-Boulais 3-6, 6-4, 6-1; Naoko Sawamatsu - Jana Nejedly 6-4, 4-6, 6-3; Kyoko Nagatsuka/Ay Sugiyama - Rene Simpson/Jill Hetherington 5-7, 6-3, 6-4.

La Bloemfontein: Africa de Sud - Bulgaria 5-0. Joanette Kruger - Lubomira Baceva 6-0, 6-3; Amanda Coetzer - Paulina Stoianova 6-0, 6-1. Amanda Coetzer - Lubimore Baceva 6-2, 6-4; Joanette Kruger - Paulina Stoianova 6-3, 6-1; Amanda Coetzer / Elna Reinach - Lubimore Baceva / Dora Djilianova 6-1, 6-4.

La Buenos Aires: Argentina - Australia 2-0. Gabriela Sabatini (Argentina) - Rachel McQuillan (Australia) 6-2, 6-2; Florencia Labat (Argentina) - Nicole Provis-Bradtke (Australia) 6-3, 6-2.

La Noordwijk (Olanda): Olanda - Austria 1-1. Miriam Oremans (Olanda) - Beate Reinstadler (Austria) 6-4, 5-7, 6-2; Judith Wiesner (Austria) - Kristie Boogert (Olanda) 6-3, 1-6, 6-3.

La Praga: Cehia - Suedia 1-1. Helena Sukova (Cehia) - Maria Strandlund (Suedia) 6-2, 6-3; Petra Langrova (Cehia) - Asa Carlsson (Suedia) 4-6, 3-6.

SC IASI XXI SCA
pune în vînzare abonamente pentru intrare la meciurile pe teren propriu în Campionatul Diviziei Naționale 1995 - 1996, la următoarele prețuri:
■ Tribuna 0 cu loc - 51.000 lei
■ Intrare generală fără loc - 40.800 lei
TERMEN LIMITĂ: 10 august 1995.

FRANȚA
IASI - ORADEA - BUDAPESTA - PRAGA - NURNBERG - NANCY - PARIS - PERPIGNAN.
Se vizitează Coasta Catalană Spaniolă, Principatul de Monaco, Principatul de Andorra, Coasta de Azur.
Plecări: LUNAR.
Preț: 1.200.000 lei

ANGLIA
IAȘI - ORADEA - BUDAPESTA - PRAGA - FRANKFURT - LONDRA
Se vizitează: Londra, Oxford, Stratford, Warwick, Cornwall, Exeter, Bournemouth
Plecare 24 august
Preț: 1.580.000 lei

GRECIA
ATENA sau SALONIC
în grup
Plecări: 24 iulie sau 25 august
sau individual
Preț informativ: 720.000 lei

AMERICA
Coasta de vest sau Coasta de Est
FLY AND DRIVE
Cu o mașină Chevrolet puteți vizita cele mai frumoase orașe ale Statelor Unite al Americii: New York, Washington DC, San Francisco, Orlando, Miami Beach

TURCIA - 25.07, 5.08 - 85.000 lei. POLONIA - 12.08 - 65.000 lei

net
IAȘI - Casa Modei - mezanin
Telefon 032-117596
TÎRGU FRUMOS - Telefon 032-712408
KLM AGENT

ZIG-ZAG

C.N. de volei pe plajă pentru junioare I și cadete

Ieșencele și-au reconfirmat valoarea

În perioada 18-20 iulie pe plaja Modern de la Constanța au avut loc întrecerile Campionatului Național de volei pe plajă pentru junioare I și cadete. Au participat 6 echipe, din Iași, Constanța și București. Sportivele de la CSȘ Unirea Penicilina Iași (pregătite de antrenoarea Lucia Chirilă) au dominat clar competiția, adjudecîndu-și primele trei locuri la junioare I (prin Roxana Suveică și Simona Simion - locul I; Gabriela Barasch și Oana Simion - locul II; Anda Axinte și Simona Simion - locul III) precum și medalia de aur în întrecerea cadetelor (prin Anda Axinte, Simona Simion și Roxana Suveică). După o binemeritată pauză de o săptămînă, pentru tinerele sportive ieșene va urma o perioadă de pregătire la Piatra Neamț și - la începutul lunii septembrie - un puternic turneu de junioare I la Toplița. **(Ion C.)**

Campionatele Naționale de gimnastică

Simona Amînar - 10 la sol

În concursul pe echipe, din cadrul Campionatelor Naționale de gimnastică ale maeștrilor, la masculin, primul loc a fost ocupat de Steaua București (în componența: Adrian Ianculescu, Nistor Șandro, Nicu Stroia, Robert Tăciuleț, Dan Burincă, Rareș Orzață), cu un total de 223,400 puncte. Pe locurile următoare s-au clasat formațiile CSS Reșița și ANEFS București. La feminin, titlul de campioană a revenit formației CSS Cetate Deva (Lavinia Miloșoivici, Andreea Cacovean, Nadia Hățăgan, Maria Olaru, Mădălina Gogîtu, Erica Boncina) cu 156,575 puncte. Pe locul al doilea s-au clasat gimnastele de la CSS Focșani cu 155,375 puncte, iar pe locul al treilea s-au situat sportivele de la CSS Onești cu 152,725 puncte.

Constănțeanca Simona Amînar (CSS Farul) a cîștigat finala la sol, cu nota 10. Simona Amînar este la a doua notă de 10, precedenta fiind obținută în concursul pe echipe. A treia notă de 10 a fost cea a Laviniei Miloșovici, tot la sol, în concursul pe echipe. La paralele, finala a fost cîștigată de Andreea Cacovean (Cetate Deva), în timp ce la masculin, în finala de la sărituri s-a impus campionul național absolut Cristian Leric (CSM Arad). Marius Urzică (ANEFS) și Robert Tăciuleț (Steaua) s-au clasat la egalitate pe primul loc la paralele, cu 9,550 p. Finala la inele i-a revenit lui Dan Burincă (Steaua), iar la sol a cîștigat Robert Tăciuleț.

Și pășcănenii au demarat pregătirile

CFR Pașcani - Cetatea Tg. Neamț 2-3

Echipa CFR Pașcani a început pregătirile pentru noul sezon, la 14 iulie, sub conducerea antrenorilor Barbu și Irimia, cu "fugarii" Văcaru, Suliță și Rotaru reveniți la matcă. În "amicalul" cu Cetatea, golurile au fost înscrise de: Rotaru ('16), Văcaru ('78) și Murariu ('89), respectiv, Cașuba ('43) și Vrînceanu ('88). Echipa CFR: Ailenii - Nistor, Harhaș, Gurgu, I. Popa, Ciopraga, Suliță, Văcaru, Rotaru, Păun, Anton. Au mai jucat: Ciprian Popa, Rîznic, Tănase, Boboc, Cîșlaru, C. Crețu, Murariu, Dascălu, Tofan, Ababei, D. Lupu (ultimul, remarcat pentru spiritul de luptă și acuratețea degajărilor).

Antrenorul nemțean V. Niță a rulat un lot cu multe noutăți: Dogaru, Busagă (Cotidian), Apostol, Postolache, Păvăluță, Grosu (Selena), Gaiță (F.C. Vîlcea), Graur, Botez (Ceahlăul), Cruți (Brăila), Bucurel (Maramureș) și veteranul Cașuba (Oțelul).

La sfîrșitul săptămînii viitoare, se va disputa meciul revanșă, la Tg. Neamț **(Codru VULPAȘIN)**.

Fotbal - Cupa Presei

Nord-Est Press a reușit scorul zilei de sîmbătă

Sîmbătă, în prima zi a Cupei Presei Române, s-au disputat meciuri în ambele grupe, toate echipele intrînd efectiv în competiție. În grupa A s-au înregistrat rezultatele: RTV Europa Nova - Observatorul 10-0 și 24:Ore - Independentul 3-2. În primul meci al grupei B, Radio Iași a învins formația Evenimentul cu 5-1. Reuniunea de la Patinoar s-a terminat cu partida Nord-Est Press - Opinia, în care băieții noștri i-au terminat efectiv pe adversari: 12-0 (5-0)! Autorii golurilor au fost: Ovidiu Minea (3), Sorin Simon, Felix Mihai, Lucian Leonte și Cătălin Elisei (cîte 2), Septimiu Sărățeanu (1). Au mai jucat: Andi Barbu, Ion C. Teodor, Sandu Leonte, Cornel Ciulea și Gabriel Gachi. Deoarece numele tuturor sponsorilor, care au ținut să rămînă și au rămas anonimi, nu încăpeau pe tricouri, am hotărît să jucăm doar cu sigla Nord-Est. De setea jucătorilor a avut grijă, sîmbătă, S.C. Charme SRL (patron dl Teodor Gârjan).

Meciurile de duminică s-au încheiat cu rezultatele: Independentul - Observatorul 4-3 (grupa A) și Radio Iași - Opinia 15-0! Următorul nostru meci va avea loc astăzi de la ora 10.00, contra echipei Evenimentul. Septimiu Sărățeanu și Lucian Leonte au fost deja contactați de Farul Constanța, respectiv Callatis Mangalia, dar ei vor pleca pentru probe după jocurile din grupă. Golgeterul Ovidiu Minea s-a accidentat și luni dimineață va efectua un scurt antrenament individual, după care se va pronunța asupra posibilității de a juca. Primele de joc promise de conducere sînt condiționate de accesul în semifinale, dar nu le putem aduce la cunoștința cititorilor și adversarilor, care ar muri de invidie.

Tenis

C.E. de copii și juniori

În perioada 24-30 iulie se vor desfășura Campionatele Europene de tenis rezervate copiilor și juniorilor, după cum urmează: copii 14 ani - Genova (Italia), juniori 16 ani - Hartberg (Austria), juniori 18 ani - Klastens (Elveția). România va fi reprezentată la aceste competiții majore de următorii sportivi: Magda Mihalache (Progresul Brăila), Gianina Enuță (Dacia Galați), Viorel Cătălin Ciobanu (Steaua), Angelo Niculescu (Pandurii Tg. Jiu) - copii 14 ani, antrenați de Teodor Frunză și Mircea Basarab; Oana Golinbioschi (CSS 3 Steaua), Raluca Sandu și Mihai Stoian (ambii Sportul Studențesc), Valentin Epure (CSS Constanța) - juniori 16 ani, antrenați de Viorel Pop și Radu Popescu; Adriana Mingireanu (Dunărea Galați), Alida Gallovits (CSM Autoturisme Timișoara), Ion Moldovan (Sportul Studențesc), Constantin Ungureanu (Viitorul Pitești) - juniori 18 ani, antrenați de Costel Curcă și Liviu Vasilescu. Lotul juniorilor de 18 ani este plecat de o săptămînă în Elveția și a participat la turneul "Swiss International Juniors", unde s-au calificat în tabloul de 8: Mingireanu, Moldovan și Gallovits.

Prin telefon de la trimisul nostru special la Bușteni

Ilustrate de pe Valea Prahovei

■ Debut cu piesele negre

- Domnule profesor Leonid Antohi, care sînt principalele probleme cu care vă confruntați în acest stagiu de pregătire?

- Ar fi trei la număr: menținerea unei mentalități proprii performanței în cadrul echipei, dinamica pregătirii pentru atingerea unor valențe fizice și tehnico-tactice superioare și, în sfîrșit, jocul propriu-zis, care trebuie definitivat în concepție, pentru a fi adaptat apoi în funcție de adversar.

- Cum răspund jucătorii acestor probleme?

- Ca întotdeauna, implicarea echipei este exemplară. Nu avem accidentări, dar, din cauza unor probleme familiale, Kerezsy nu participă la acest stagiu de pregătire.

- Cum priviți debutul în D.N.?

- Va fi teribil de greu pentru noi, care, ca să folosesc un termen din șah, vom juca cu "negrele". Avem deja un plan de bătaie pentru primele patru etape. Din cauza lipsei resurselor financiare, n-am realizat nici un transfer de marcă, ceea ce constituie un handicap.

- Dar, sînteți în continuare optimist...

- Valoare avem, echipa e tînără, ambianța e excelentă! N-a fost întîmplător că, în primul meci de pregătire, am jucat cu Rapidul. Am vrut ca băieții să vadă că nu toate echipele din D.N. sînt mari "foste" și că putem juca oricînd, de la egal la egal, cu ele.

■ O posibilă nouă achiziție

Pe lîngă Tănase și Andela, dorește să joace în echipa ieșeană și tînărul Moșteanu (20 de ani), de la Faur București, fost coleg la naționala de juniori cu Laurențiu Roșu. La echipa bucureșteană era folosit ca libero, dar are și aptitudini de mijlocaș. A mai primit propuneri de la Gloria Bistrița și va avea astăzi o întîlnire cu staff-ul echipei Steaua!

■ Jocuri amicale: una caldă, una rece

■ **Poli - Rapid 2-1.** Au înscris pentru ieșeni Dobrea și Tiron. Meciul a fost întrerupt în min. 75, deoarece antrenorul Viorel Hizo și-a retras echipa de pe teren, după ce l-a înjurat vîrtos pe organizatorul ieșean de competiții, Tibi Ștefănescu, aflat pe post de arbitru! Au evoluat la ieșeni: Câmpeanu - Abălașei, Paraschiv, Petrache, Apachiței, Munteanu - Cobuleanu, Căunei, Cotan - Dobrea, Ambrosie. Au mai jucat Urdaru, Burlacu, Vintilă, Tănase, Tiron, Maftei, Andela, Pancu.

■ **Poli - Gloria Buzău 2-3 (1-2).** Au fost folosite două formații aproape complet diferite în cele două reprize. În prima au jucat Năzăreanu - Urdaru, Apachiței, Paraschiv, Petrache, Burlacu - Tănase, Cobuleanu, Andela - Tiron, Vintilă. Am notat jocul bun al lui Andela, care a fost și autorul centrării ce a generat golul, cu capul, al lui Vintilă, dar și numeroasele desincronizări ale apărării.

După pauză au evoluat: Mandric - Abălașei, Urdaru (Pancu), Apachiței, D. Munteanu - Cobuleanu, Nemțanu, Căunei, Cotan - Dobrea, Ambrosie. Ieșenii au dominat , dar au înscris o singură dată prin Cotan, cu un șut violent de la 20 m. Remarcăm ambiția deosebită a lui Cobuleanu, deși acesta are puține jocuri în picioare, după perioada de tratament.

■ Ce va urma?

Programul continuă cu două antrenamente pe zi. Unul, din cele de astăzi, va fi exclusiv fizic - pe platoul Babele. Pentru mîine, se tratează disputarea unui meci cu Chimia Constanța (Divizia B), joi se va juca cu Metrom Brașov, iar sîmbătă, înainte de plecarea acasă, un ultim amical cu Tractorul Brașov. **(Eugen FLORESCU)**

Antrenorul Leonid Antohi privind spre viitor cu îngrijorare

Încă un fotbalist ieșean spune adio burlăciei

■ *Leonard Nemțanu a cerut-o pe Dorina de la părinți, după toate regulile*

În seara dinaintea plecării spre Bușteni, Leonard Nemțanu era într-o stare de veselie... anormală pentru un fotbalist care urma să participe la un cantonament în care pregătirea fizică se anunța a fi extenuantă. Cum Leo este un inamic declarat al paharului, singurul motiv de euforie putea fi legat de vreo realizare sentimentală sau poate vreun cîștig la Loto. Dialogul s-a legat firesc, reporterul reușind apoi să dezlege și alte mistere ascunse ale lui Leo.

- Leo, ai dat vreo lovitură?

- Nu, dar dacă te referi la buna mea dispoziție îți dau răspunsul: mă căsătoresc. Pe 1 iulie, pe cînd eram în vacanță la Poiana Brașov am cerut-o în căsătorie pe prietena mea Dorina Steciuc. Duminică am fost la Suceava la părinții ei, pentru a ne da încuviințarea.

- I-ai luat prin surprindere pe viitorii socri sau i-a pregătit Dorina în prealabil?

- Nu pot spune că a fost chiar prin surprindere, deoarece sînt împreună cu ea de patru ani și patru luni. Numai că nu i-am anunțat care este scopul vizitei. Cînd m-au văzut cu flori și șampanie au crezut că este o întîlnire obișnuită, pentru că am mai fost de cîteva ori cu șampanie la familia Steciuc. Cînd au auzit de intenția noastră, părinții Dorinei au fost foarte bucuroși și și-au dat acordul.

- Emoțiile pe care le-ai avut au fost comparabile cu cele de la Brașov cînd ai executat lovitura de la 11 m?

- Pînă la ușa apartamentului totul a mers ca pe roate, însă cînd am intrat nu știam cum să încep și ce să mai spun! După trecerea momentului psihologic mi-am revenit și am lăsat toate emoțiile la o parte.

- Apropo de meciul de la Brașov. Am auzit că ai avut un mic secret în timpul partidei.

- Da, am purtat o iconiță la glezniera apărătoarei de la piciorul drept, cel cu care am și înscris de la 11 m.

- Ai mai jucat vreodată cu iconițe la tine?

- Nu, dar de acum înainte sigur am să joc numai așa!

- Ai și alte superstiții?

- Cînd văd o pisică tăindu-mi calea, închid ochii atunci cînd ajung în dreptul locului pe unde a trecut, chiar și cînd sînt cu mașina. De asemenea, niciodată nu calc pe canale!

- Vrei să descrii și ritualul premergător intrării pe teren a lui Leonard Nemțanu?

- În autocarul care ne transportă spre stadion stau întotdeauna pe aceeași banchetă, iar cînd ajung mă duc imediat să văd cum e gazonul. La masaj intru ultimul pe mîna lui "nea Michael", păstrîndu-mi ceasul și brățara pînă înaintea intrării pe teren, cînd îi dau brățara lui nea Mițu Dănilă care o poartă pe tot parcursul meciului. Îmi închei șireturile de la ghete începînd cu dreptul și ies de pe teren imediat după portar. Primul pas pe gazon îl fac totdeauna cu dreptul și îmi fac cruce. În timpul partidei, nu am nici o superstiție.

- Cu fotbalul cum stai?

- Aștept cu nerăbdare cantonamentul pentru a mă pregăti bine și a fi în formă începînd cu prima etapă.

- Îți dorești să joci bine contra echipei de care aparții?

- Nu bine, ci foarte bine!

- Se știe că Steaua te-a împrumutat în multe locuri. Ai resentimente față de clubul militar?

- Nu, asta e viața. Fiecare trebuie să-și urmeze cursul și să-și facă treaba. Le-am demonstrat însă că nu pot trece peste voința mea.

- Tu mai ești sub contract încă doi ani la Steaua. Ce-ai vrea să-ți rezerve viitorul?

- Îmi doresc foarte mult să rămîn acești doi ani la Iași, apoi aș dori să joc la o echipă de prim rang, poate chiar la Steaua, deși Bucureștiul nu-mi este drag.

- Dacă rămîi la Iași, se va "transfera" și Dorina?

- Nunta este programată la începutul lunii iunie a anului viitor. Campionatul se termină în aprilie și vreau să am timp să pregătesc toate lucrurile. Sper ca toți colegii mei de echipă să poată veni la Suceava, la nuntă. Apoi, bineînțeles, Dorina va veni cu mine.

- Cum a rezistat prietenia aceasta de la distanță?

- Simplu. Distanța geografică nu poate să învingă apropierea sufletească!

- Cum îți vei omorî timpul pînă cînd aleasa inimii tale va fi mereu lîngă tine?

- Puținul timp liber care-mi rămîne îmi place să-l petrec la o masă. De tenis sau de biliard!

- Îți mulțumesc pentru amabilitate și, deși nunta va fi anul viitor, îți urez de pe acum "casă de piatră!". **(A consemnat Ovidiu MINEA)**

Campionatele Internaționale de tir cu arcul ale României

S-a cîntat mai mult "Marseilleza"!

Începînd de joi și pînă duminică, la Poligonul de tir cu arcul al C.S.M. Iași au avut loc întrercerile celei de-a XVI-a ediții a ***Campionatelor Internaționale de tir cu arcul ale României.*** Într-o organizare ireproșabilă, cei mai buni arcași ai țării împreună cu valoroși oaspeți de peste hotare s-au luptat pentru cele patru titluri. De această dată, valoarea echipelor vizitatoare fiind mult mai înaltă decît în edițiile precedente, arcașii români n-au reușit să obțină decît un singur titlu, prin tînăra rădăuțeancă ***Luminița Paraschiv,*** componentă a lotului național. În finală, Luminița a dispus cu 86-93 de Elena Vîșinskaia (R. Moldova). În "finala" mică s-a impus o altă româncă, Simona Băncilă.

În concursul masculin, principalul favorit, ieșeanul ***Constantin Frai*** a dezamăgit în semifinale, dar în continuare și-a dovedit clasa, realizînd 108p. Din păcate, acest rezultat nu i-a putut aduce lui Titi decît medalia de bronz. Concursul a fost cîștigat de francezul J.F. Roche: 99-96, în finală cu un alt "cocoș" N. Deboeuf.

În probele pe echipe, remarcăm prezența românilor în finala masculină (224-241 cu Franța - locul III fiind ocupat de a doua garnitură franceză: 236-205 cu Moldova), iar la feminin, franțuzoaicele au fost nevoite să se încline reverențios în fața moldovencelor de peste Prut, care și-au adjudecat finala. În finala mică, o combinată franco-cipriotă a învins echipa a doua a României.

Organizatorii concursului (D.J.T.S. Iași, Federația Română de Tir cu Arcul și C.S.M. Iași) mulțumesc cu căldură sponsorilor: SCHIP, S.C. INFOTEC S.R.L., Banca Română de Dezvoltare, S.C. AUTO-POPA S.R.L., RANK XEROX, cotidianele "Ziua" și "Gazeta Sporturilor", precum și Agenția Loto-Prono. **(M. UNGUREANU, C. PLOP)**

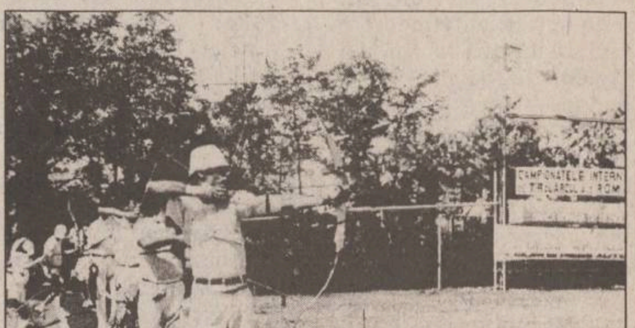

OFERTĂ SPECIALĂ

Doriți să învățați intensiv limba **engleză, franceză, germană sau română**, în **grupe mici ori individual**, cu materiale moderne și dotare asigurată de Fundația Soros?

COPII ȘI PĂRINȚI! **Centrul Internațional de Limbi Moderne Iași** vă oferă tuturor cursuri de scurtă durată, orice nivel, pentru orice scop (admitere, TOEFL, afaceri, turism, limbaje specializate, cursuri de **12 zile în Marea Britanie**: 20-31 august) precum și **limba română pentru străini** (pregătire pentru examenul Ministerului Învățămîntului și pentru examenul de absolvire a anului pregătitor) ori **limba română specializată** pentru oameni de afaceri, doctoranzi, studenți străini.

CENTRUL INTERNAȚIONAL DE LIMBI MODERNE
str. Moara de Foc nr. 35, et. VIII, 6600 Iași, România
Tel. 032/252850, 252870, fax 032/252902

NORD-EST MAGAZIN
săptămînal de informație științifică
TEORIA LUI FREUD ESTE DEPĂȘITĂ?
pag. 7-10
300 LEI
pag. 5
LATIMERIA CHALUMNAE
strania fosilă vie
CARACATIȚA
un animal cu o inteligență sclipitoare
pag. 12
STEREOFONIE
CU UN SINGUR DIFUZOR
pag. 4

Hobson - omul care l-a detronat pe Freud. Noua semnificație a viselor ❖ Latimeria Chalumnae - strania fosilă vie supraviețuiește încă în arhipelagul Comorelor ❖ Stereofonie cu un singur difuzor ❖ Caracatița - un animal cu o inteligență sclipitoare ❖ Labirintul - simbol, enigmă, scufundare în inconștient ❖ 90 de miliarde de grade Celsius - cea mai înaltă temperatură înregistrată vreodată ❖ Civilizații învăluite în mister - sciții din Altai

HEDWIG
Courths-Mahler
Cu tine, pentru totdeauna!

cele mai gingașe romane de dragoste

în colecțiile
Diana
Diana Special
Silvia
Courths - Mahler
Șoaptele Inimii

HIPPARION
3400 CLUJ NAPOCA
Vasile Lupu 85

CITIȚI ZILNIC
ZIUA!

• editorial despre starea națiunii • dezvăluiri • articole economice și anchete sociale • finanțe și informații bursiere • patru pagini de **SPORT** • divertisment, magazin • modă • informații despre staruri • mică și mare publicitate

Nu pierdeți ZIUA în zadar!

Turnul de fildeș

Librăria de pe scări
organizează
în fiecare lună
o tombolă de carte.

Pentru fiecare carte cumpărată, clienții noștri primesc un Talon de participare numerotat. Talonul se completează în două exemplare, cu numele și prenumele participantului, numărul de telefon (sau adresa). Un exemplar rămîne la librărie, celălalt este păstrat de client. Tragerea la sorți se va efectua în ultima zi de joi din fiecare lună, la orele 18, la sediul librăriei, în prezența participanților. Numerele cîștigătoare vor primi, gratuit, cărți în valoare de

15.000 lei (premiul I)
10.000 lei (premiul II) și
5.000 lei (premiul III)

Bd. Copou nr. 3-5, Casa Conachi, telefon 112967

PANORAMIC

Copa America

Columbia învinge la scor SUA în finala mică

În finala mică a Copei America, disputată sîmbătă, în fața a 2000 de spectatori, formația Columbiei a învins cu 4-1 (2-0) echipa Statelor Unite ale Americii. Au înscris Luis Quinonez ('32), Carlos Valderrama ('39), Faustino Asprilla ('48), Fredy Rincon ('75), respectiv Joe-Max Moore '49 - din penalty. A fost un recital de goluri al formației columbiene. De remarcat că jucătorii din țara cafelei au înscris în această ultimă partidă mai multe goluri decît în toate celelalte meciuri la care au participat în prezentul turneu. Porniți în atac încă din primele momente ale partidei, columbieni au trecut cu destulă ușurință de defensiva americană și la sfîrșitul primelor 45 de minute ale partidei conduceau cu 2-0, prin golurile înscrise de Luis Quinonez ('32) și Carlos Valderrama ('39). După reluare, cel de-al 3-lea gol al sud-americanilor l-a avut coautor pe mult discutatul portar Rene Higuita. Portarul columbian, printr-un șut puternic, cu adresă, l-a deschis pe Faustino Asprila în minutul 48. Acesta a preluat balonul și l-a trimis cu precizie în plasa porții apărate de Kasey Keller. Golul de onoare al yankeilor a fost înscris dintr-o lovitură de pedeapsă, executată de Joe-Max Moore. Cel de-al patrulea gol al columbienilor a fost înscris în minutul 75 de Fredy Rincon, foarte bun pe tot parcursul celor 90 de minute. Acest rezultat a constituit o revanșă mult dorită de columbieni, care nu au uitat acel 1-2 în fața "11"-lui american la C.M. '94. "Pot spune acum, fără să greșesc, că ne numărăm printre cele mai bune 10 echipe din lume. Putem să jucăm acum de la egal la egal cu indiferent ce echipă. În perspectivă vom juca din ce în ce mai bine și cred în calificarea noastră la World Cup '98" - este opinia optimistă a atacantului american Eric Wynalda. Au jucat formațiile: Columbia: Rene Higuita - Wilmer Cabrera, Alexis Mendoza, Jorge Bermudez, James Cardona, Leonel Alvarez, Harold Lozano, Carlos Valderrama, Fredy Rincon, Luis Quinonez, Faustino Asprilla. SUA: Kasey Keller - Mike Burns (Cobi Jones '67), Alexi Lalas, Paul Caligiuri, Mike Lapper, Mike Sorber (Tab Ramos '38), Joe-Max Moore, Ernie Stewart, Frank Klopas, Claudio Reyna, Jovan Kirovskai (John Kerr '45).

Elvetia, etapa a 2-a

St. Gallen - un lider surpriză

Rezultate înregistrate în etapa a 2-a a campionatului elvețian de fotbal: FC Zürich - St. Gallen 0-4; Young Boys - Basle 1-4; Lugano - Lausanne 1-1; Sion - Grasshoppers 2-1; Servette - Neuchatel Xamax 3-0. Lidera clasamentului este formația St. Gallen, la egalitate de puncte - 6 - cu Basle, departajată de golaveraj. Locul 3 este ocupat de Servette cu 4 puncte.

În meci amical

Norvegia - Franța 0-0

Într-o partidă amicală, desfășurată la Oslo, reprezentativa Norvegiei a terminat la egalitate, 0-0 întîlnirea cu naționala Franței. La meci au asistat 12.100 spectatori. Echipa "cocoșului galic" a fost frustrată de un rezultat mai bun, deoarece i-au lipsit numeroși titulari. Trebuie, totuși, subliniat că echipa Franței nu a mai pierdut nici un meci de cînd a fost preluată de antrenorul Aime Jacquet, în februarie 1994. Următorul meci al francezilor va avea loc pe 16 august, la Paris, cu Polonia, în preliminariile C.E.

După ce a fost recunoscută de UEFA

Bosnia-Herțegovina a jucat primul său meci

Echipa națională de fotbal a Bosniei-Herțegovina, recunoscută recent de UEFA, a disputat sîmbătă primul meci din întreaga sa existență. Ea a jucat la Dusseldorf, cu echipa locală Fortuna, cu care a terminat la egalitate, 2-2. Partida s-a desfășurat în fața a 10.000 de spectatori, din care aproximativ 7.000 erau bosniaci.

Pentru o echipă cu multe individualități

Antrenorul Egil Olsen ar putea renunța la naționala Norvegiei

Selecționerul naționalei de fotbal a Norvegiei, Egil Olsen, va renunța la postul său în momentul în care va primi o ofertă din partea unui club din străinătate. "Mi-ar plăcea să îmi pun în aplicare filosofia într-o echipă cu multe individualități. Dacă aș primi propuneri din Anglia, Spania sau Portugalia, de exemplu, mi-ar fi greu să refuz", a declarat Olsen, al cărui contract cu Federația Norvegiană expiră în august 1996. El se află pe banca tehnică a acestei echipe de cinci ani, reușind anul trecut să califice Norvegia la World Cup.

Atletism - Marele Premiu de la Oslo

Kiptanui, Kipketer și alte chipuri

■ *Gwen Torrence se simte frustată*

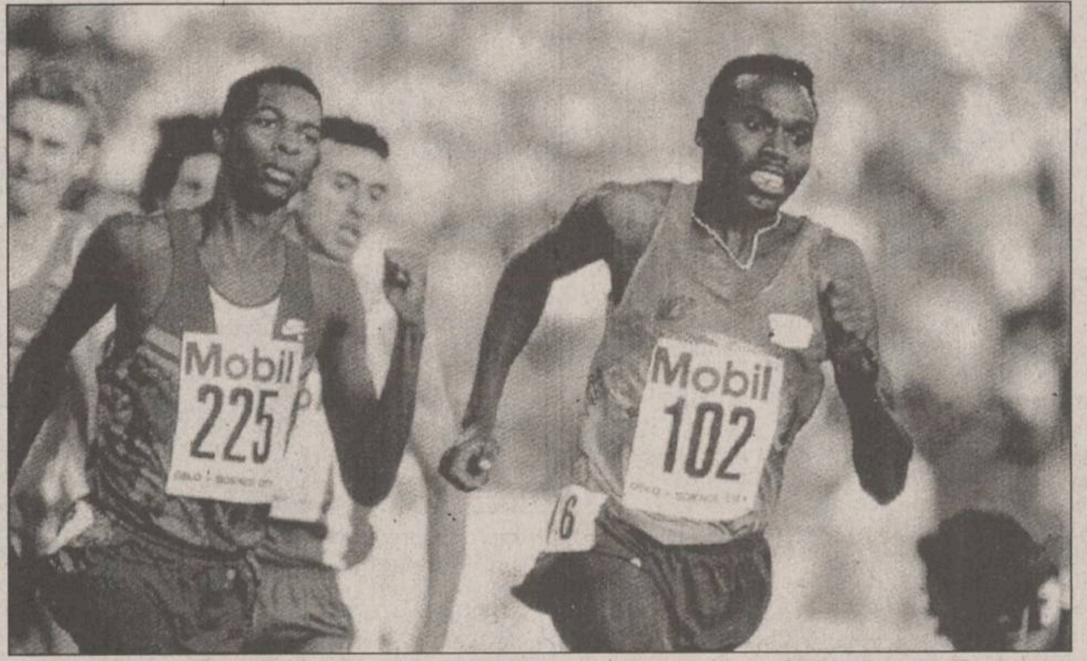

"Danezul" Wilson Kipketer, învingător în cursa de 800 m

Tradiționala serie de concursuri atletice "The Golden Four" a început sîmbătă cu mitingul "Bislett Games Grand Prix" de la Oslo. Pe pista miraculoasă a stadionului Bislett, deși nu s-a înregistrat nici un record mondial, am consemnat cîteva performanțe de valoare. Mai întîi, Moses Kiptanui a dovedit din nou, că între kenyenii care domină de un deceniu proba de 3000 m obstacole, el este "șeful": 8:03,36 cea mai bună performanță mondială a anului, la 1,28 s de recordul mondial care-i aparține din 1992. Raymond Hecht (Germania), un sulițaș carer, caută marea performanță de trei ani, l-a detronat pe celebrul Zelezny din fruntea topului mondial cu o aruncare de 92,60 m. Cea mai bună performanță mondială s-a înregistrat și în proba feminină: 68,36 m - Natalia Scikolenko din Belarus. Se remarcă, de asemenea, constanța discobolei germane Ilke Wyludda - campioană europeană, una din ultimele "rămășițe" ale fostei R.D.G, care a propulsat discul la 68,54 m și cursa strălucită a irlandezei Sonia O'Sullivan la 3000 m: 8:31, 31. Campioana olimpică a probei de 200 m, americana Gwen Torrence (22,36 s în acest concurs), consideră că recordul mondial pe această distanță este imposibil de bătut în următorii 10-15 ani. Performanța îi aparține unei alte americane, Florence Griffith-Joyner, care în urmă cu 7 ani stabilea la Seul timpul de 21,34 s. În opinia lui Torrence, această performanță "are ceva necurat", sprintera de culoare bănuind-o pe compatrioata sa de dopaj. "Eu una mă simt frustrată de faptul că nu pot doborî acest record, precum și pe cel de la 100 m. De fapt, nu te poți atinge de ele. Nimeni nu va reuși acest lucru în următorii 10-15 ani". Retrasă din activitate la puțin timp după ce a devenit cea mai rapidă femeie a planetei, Griffith-Joyner a negat orice acuzație în legătură cu folosirea unor substanțe întăritoare. Recordul la 100 m - 10,47 s - a fost stabilit tot la J.O. de la Seul. De la acea dată, nimeni nu s-a apropiat de acest timp. Cel mai bun rezultat din ultimii 7 ani îi aparține rusoaicei Irina Privalova - 10,77 s, stabilit anul trecut la Lausanne.

Alte rezultate: Masculin - ***100 m*** - Linford Christie (Marea Britanie) - 10,12 s; ***110 m garduri*** Tony Jarrett (Marea Britanie) - 13,31 s; ***200 m*** - Geir Moen (Norvegia) - 20,40 s; ***400 m*** - Michael Johnson (SUA) - 43,86 s (pentru a doua oară sub 44 s în acest sezon); ***800 m*** - Wilson Kipketer (Danemarca) - 1:43.98; ***1500 m*** - Venuste Nyongabo (Burundi) - 3:30.78; ***3000 m*** - Dieter Baumann (Germania) - 7:33.56; ***5000 m*** - Shem Kororia (Kenya) - 13:05.72; ***Înălțime*** - Javier Sotomayor (Cuba) - 2,31 m; **Feminin** - ***200 m:*** Gwen Torrence (SUA) - 22,36; ***400 m garduri*** Marie-Jose Perec (Franța) - 53,92 s; ***5000 m*** - Lynn Jennings (SUA) - 15:18.30; ***Înălțime*** - Alina Astafei (Germania) - 1,96 m;***Triplusalt*** Ana Biriukova (Rusia) - 14,38 m.

Atleții români (de fapt, atletele!) se scaldă în aceeași mediocritate cu care ne-au obișnuit în ultima vreme: Elena Fidatov - locul V la 3000 m (8:55,32), Felicia Țilea - locul IV la suliță (64,46 m) și, singurul loc pe podium, Nicoleta Grasu - locul III la disc cu 62,56 m.

Să așteptăm, totuși, Mondialele de la Goteborg!
(G.I. NICOLAE)

Motociclism

"Mad Max" Biaggi cîștigă cursa ratată anul trecut

HONDA NSR 500

MICK
DOOHAN

Deși a ratat startul, australianul Mick Doohan a cîștigat Marele Premiu al Angliei

Pe circuitul Donington Park de lîngă Deby s-a disputat duminică a noua etapă a C.M. de motociclism viteză, Grand Prix-ul Angliei. La antrenamentele oficiale de sîmbătă cei mai buni timpi i-au obținut australienii Doohan și Beattie, urmați, surprinzător, de americanul Scot Russell, pe a doua motocicletă Suzuki Lucky Strike, deși era doar la a doua cursă de 500 cmc, el provenind din campionatul Superbike. Al patrulea timp aparținea italianului Cadalora (Marlboro Yamaha). La încălzirea de duminică dimineață, însă, Russell s-a accidentat și pe prima linie a grilei a urcat coechipierul lui Doohan, Criville (Repsol Honda). Așa cum ne-a obișnuit la ultimele curse, Doohan a ratat startul, ajungînd pe locul V, după Cadalora, Beattie, Criville și Barros. Dar la sfîrșitul primului tur, Beattie trece pe locul I, Criville pe II, iar Cadalora "cade" pe V! Beattie a reușit să se distanțeze oarecum, cît timp Doohan a stat în spatele lui Criville. Dar în turul 4, campionul mondial îl depășește pe spaniol și începe să reducă distanța treptat, corectînd recordul pe un tur în trei rînduri, iar în turul 10 reușește depășirea compatriotului său și numai un accident nefericit îl putea împiedica să cîștige. În fruntea cursei, lucrurile fiind clare, operatorii și-au fixat camerele pe duelul pentru locul III între Criville și Barros (Kamemoto Honda), care au schimbat între ei locurile pînă în turul 27 (din 30). Atunci brazilianul Barros a fost nevoit să abandoneze datorită unor probleme tehnice. Clasament: 1. Doohan; 2. Beattie la 4"; 3. Criville la 22"; 4. Capirossi (Marlboro Honda) la 37"; 5. Cadalora la 40". În clasamentul general, spaniolul Puig, care nu a putut participa la cursă după accidentul din Franța, a ajuns de pe locul III pe V: 1. Doohan - 170 p; 2. Beattie - 155 p; 3. Cadalora - 110 p; 4. Criville - 108 p; 5. Puig (Fortuna Honda) - 99 p.

La clasa 250 cmc, prima linie a grilei era compusă în ordine din: Biaggi (Chesterfield Aprilia), Waldman (HB Honda), Bayle (HB Honda) și Harada (Marlboro Yamaha Team Rainey). Startul lui Biaggi a fost bun, dar el a fost repede depășit de Harada și Waldman. A fost doar un foc de paie, pentru că italianul a uitat căderea de anul trecut, a revenit în frunte și s-a distanțat decisiv. În turul 4, doi dintre favoriți s-au ciocnit și au părăsit cursa: Kenny Roberts și J. Bayle. În lupta pentru locul II, Waldman a condus permanent, dar Harada i-a furat poziția secundă cînd mai erau 150 de metri. Pe locul IV a terminat tînărul francez Olivier Jacque (Elf Honda), care a fost la un moment dat și pe locul II, și a depășit nume mult mai sonore. Clasament general: 1. Biaggi - 188 p; 2. Waldman - 148 p; 3. Harada - 149 p; 4. Okada - 93 p.

La 125 cmc, de pe prima linie au plecat Perugini (Nastro Azzuro Aprilia), campionul mondial en-titre Sakata (Krona Aprilia), Alzamora (Scot Honda) și Raudies (HB Honda). Primii doi s-au distanțat repede de restul alergătorilor, duelul lor pentru locul întîi fiind fantastic. Pînă la urmă, ordinea primilor patru de la start a fost schimbată doar între primii doi. Campionul mondial obține prima victorie din sezon, dar a lipsit din Anglia actualul lider, Aoki. În clasamentul general: Aoki 161 p, Perugini 112 p, Sakata 102 p, Raudies 89,5 p.
(George ANGHEL)

Rugby

Noua Zeelandă învinge Australia

Într-un meci test disputat pe stadionul "Eden Park" din Auckland, reprezentativa de rugby a Noii Zeelande a întrecut echipa similară a Australiei cu scorul de 28-16 (9-10). Au marcat: Jonah Lomu (eseu), Andrew Mehrtens (transformare, 5 lovituri de pedeapsă, 2 drop-goal-uri) - pentru Noua Zeelandă; Willie Ofahengaue (eseu), Joe Roff (transformare, 2 lovituri de pedeapsă), Matthew Burke (o lovitură de pedeapsă) - pentru Australia.

Finalista ultimei ediții de Cupă Mondială a obținut victoria în ultimele minute de joc. Deși a evoluat cu un XV mult întinerit, "Wallaby" conducea cu 16-15 în minutul 70. De aici înainte au intervenit, însă, numele grele din tabăra gazdelor: gigantul Jonah Lomu și specialistul loviturilor de pedeapsă, Andrew Mehrtens, omul meciului. Acesta din urmă a reușit două drop-goal-uri de la o distanță de peste 40 m. "Cred că rezultatul nu reflectă echilibrul din teren" - a declarat dezamăgit noul căpitan al australienilor, Phil Kearns. Sîmbăta viitoare la Sydney este programat al doilea meci test dintre cele două formații. Arbitrul Ray Megson (Scoția) a condus echipele:

Noua Zeelandă: Glen Osborne - fundaș, Jeff Wilson, Frank Bunce, Walter Little, Jonah Lomu - treisferturi, Andrew Mehrtens - mijlocaș la deschidere, Graeme Bachop - mijlocaș la grămadă, Zinzan Brooke (Michael Jones), Josh Kronfeld, Mike Brewer - linia a 3-a, Robin Brooke, Ian Jones - linia a 2-a, Craig Dowd, Sean Fitzpatrick (cap), Olo Brown - linia 1.

Australia: Matthew Burke (Pat Howard) - fundaș - Damian Smith, Jason Little, Tim Horan, Joe Roff - treisferturi - Scott Bowen - mijlocaș la deschidere, Steve Merrick - mijlocaș la grămadă, Tim Gavin (Troy Coker), Daniel Manu, Willie Ofahengaue - linia a 3-a, John Eales, Warwick Waugh - linia a 2-a, Mark Hartill, Phil Kearns (cap), Dan Crowley.

Baschet

Olajuwon a primit drept de joc în naționala SUA

Baschetbalistul american Hakeem Olajuwon a primit drept de joc în reprezentativa SUA la orice competiție organizată de Federația Internațională (FIBA). Născut în Nigeria, componentul echipei Houston Rockets are la activ cîteva selecții pentru formația de juniori a acestei țări africane, însă FIBA îi permite să joace pentru SUA, întrucît el are cetățenie americană - a informat președintele forului mondial al baschetului, Borislav Stankovic.

Sărbătoriții săptămînii

24 iulie *Vasile Dîba* - 41 de ani, caiacist român, campion olimpic la caiac 1 - 1500 m. în 1976, multiplu campion mondial la caiac 1 - 500 m și caiac 4x500 m. ***Dino Baggio*** - 24 ani, fotbalist italian, internațional A, vicecampion mondial în 1994, cîștigător al Cupei UEFA în anul 1993 cu Juventus și în 1995 cu Parma. .

25 iulie *Mario Corso* - 54 ani, fotbalist italian, internațional A, cîștigător al Cupei Campionilor Europeni cu Inter Milano în 1964 și 1965. ***Mihai Ghindă*** - 46 ani, șahist român, mare maestru internațional.

26 iulie. ***Dimitris Saravakos*** - 34 ani, fotbalist grec, internațional A, jucător la AEK Atena. ***Nasko Sirakov*** - 33 ani, fotbalist bulgar, internațional A, participant la C.M. din 1986 și 1994, jucător la Levski Sofia.

27 iulie *Peggy Fleming* - 47 ani, patinatoare americană, campioană olimpică la patinaj artistic, individual, în 1968, campioană mondială între 1966-1968. ***Pavel Hapal*** - 26 ani, fotbalist ceh, internațional A, jucător la Bayer Leverkusen.

28 iulie ***Alex Czerniatynski*** - 35 ani, fotbalist belgian, internațional A, participant la C.M. din 1986 și 1994, jucător la Antwerp.

29 iulie ***Jean-Luc Ettori*** - 40 ani, fotbalist francez, internațional A, finalist al Cupei Cupelor în 1992 cu AS Monaco. ***Nelli Kim*** - 38 ani, gimnastă rusă, campioană olimpică în 1976 pe echipe, la sol și sărituri, în 1980 pe echipe și la sol, multiplă campioană mondială în 1974 și 1978.

30 iulie ***Daley Thompson*** - 37 ani, atlet britanic, campion olimpic în 1980 și 1984 la decatlon, campion mondial în 1983, campion european în 1982 și 1986. ***Jürgen Klinsmann (foto)*** - 31 ani, fotbalist german, internațional A, campion mondial în 1990, vicecampion european în 1992, jucător la Bayern München.

timpul înseamnă bani

M.V.D.
FIRMĂ SPECIALIZATĂ ÎN CONSULTING
asigură:
■ constituirea S.C. cu capital românesc și mixt (S.R.L., S.N.C., S.A.) în regim de urgență; înregistrare la Administrația Financiară, cod fiscal; obținerea avizului de funcționare de la Primăria Iași;
■ constituire (înregistrare) filiale;
■ acte adiționale, mențiuni (lărgirea obiectului de activitate, asocieri, retrageri, cesiuni, majorări capital, puncte de lucru, radieri, dizolvări societăți).

Hotel Unirea
camera 107.
Telefon 032/21.22.99,
orele 10.00-20.00

SC MOLDOVA TRICOTAJE SA Iași

angajează urgent
4 (patru) economiști

Relații suplimentare la serviciul personal-salarizare al societății, **telefon 137655 interior 143**.

SC MOLDOVA TRICOTAJE SA Iași

angajează cu probă de lucru

- 1 tinichigiu auto
- 1 electrician auto
- 2 vulcanizatori
- 1 instalator autorizat gaze
- 1 tinichigiu
- 4 zidari

Relații suplimentare la serviciul personal-salarizare al societății, **telefon 137655 interior 143**.

Leasing

NU AVEȚI BANI pentru un CALCULATOR?

DORIȚI DE MULTĂ VREME UNUL?
Noi vă oferim soluția!

ÎNCHIRIAȚI UN CALCULATOR!

LA SFÎRȘITUL PERIOADEI DE LEASING PUTEȚI DEVENI PROPRIETAR PENTRU NUMAI 14,28% DIN VALOAREA CALCULATORULUI!

Euro BIT srl, str. A. PANU 36, bl. 1B
TEL. 211494

CONSTRUCȚII 1 SA
execută
CONSTRUCȚII CIVILE
CONSTRUCȚII SOCIALE
CONSTRUCȚII AGRICOLE
REPARAȚII,
CONSOLIDĂRI,
RESTAURĂRI
Str. Decebal nr. 1. Tel. 032.23.13.80, fax 032/13.23.09

MOLDOLUX CĂMIN SRL
mobilier elegant pentru locuințe elegante
Bucium 25, 6600 Iași -ROMANIA
Program zilnic: 9.00-19.00
sîmbătă: 9.00-14.00
Tel. 032-230412 Fax 032-230413

Halterofilul Feodor Kasapu a fost suspendat pe viață

Feodor Kasapu (din Republica Moldova), campion olimpic la haltere - categoria 75 kg, a fost suspendat pe viață din acest sport, pentru folosirea anabolizantelor la Campionatele Europene de la Varșovia, disputate în luna mai. "Am primit rezultatele celui de-al doilea test anti-doping, efectuat la un laborator din Madrid. Suspendarea este automată. Nu există o procedură specială în astfel de cazuri" - se spune în declarația Federației Internaționale de Haltere (IWF).

Britanicul Miller cîștigă centura semigreilor la box

Pugilistul britanic Nate Miller a cîștigat titlul de campion mondial al semigreilor (Versiunea WBA), învingîndu-l prin KO în repriza a 8-a pe compatriotul său Orlin Norris. Meciul s-a disputat la Londra. Într-un alt meci din cadrul aceleiași gale, în limitele categoriei supermijlocie (Versiunea WBC), Nigel Benn (Marea Britanie) l-a învins prin KO în repriza a 8-a pe italianul Vincenzo Nardiello.

SPORT can - can

Vreau să ajung un "Shaq"

În școlile din Harlem, cartierul negrilor din New York, s-a efectuat un sondaj care s-a soldat cu rezultate neașteptate. Dacă la întrebarea "Ce vrei să te faci cînd vei fi mare?", peste 15% din elevi au răspuns "Vreau să devin jucător de baschet în NBA", alți 35% au răspuns simplu: "Vreau să ajung un Shaq". Trebuie precizat că în Harlem așa este poreclit celebrul baschetbalist Shaquille O'Neal, de la Orlando Magic, clasat anul acesta pe locul 2 în NBA.

Scrisorile s-au demodat

Lui Steffi Graf nu-i place să scrie și să primească scrisori și spune asta oricui. Intervievată de săptămînalul german "Focus", cunoscuta tenismană a precizat că preferă comunicarea prin fax decît expedierea epistolelor, metodă pe care a adoptat-o și în relația ei sentimentală cu pilotul Michael Bartels. În timpul turneelor de la Roland Garros și Wimbledon, ea a primit în fiecare zi cîte un fax cu declarații de dragoste de la acesta. Metoda nu e nouă, ea fiind "inaugurată" cu un an în urmă de Andre Agassi și Brooke Shields.

Senna - mereu în amintirea noastră

La șantierul naval de la Montaggiore (Italia) a fost construită o barcă cu motor, capabilă să atingă 150 km pe oră, care a fost numită "Senna off-shore 42". Proiectul ei fusese discutat de constructorii italieni chiar cu Ayrton Senna (care dorea să o achiziționeze) în 1993. Primul exemplar al acestei bărci a fost prezentat în zilele Grand Prix-ului de la Monte Carlo, în prezența surorii pilotului dispărut. S-a organizat și o licitație pentru respectiva ambarcațiune, iar suma obținută a fost donată Fundației Senna, care are ca scop ajutorarea copiilor săraci din Brazilia.

Decker-Slaney visează un come-back spectaculos

Atleta americană Mary Decker-Slaney speră ca Olimpiada de la Atlanta să pună capăt unei perioade de 20 de ani de dezamăgiri pentru ea. "Nu este imposibil", astfel și-a evaluat Decker-Slaney, în vîrstă de 36 de ani, șansele de a cuceri medalia de aur la proba în care intenționează să participe - 5000 m. Alergătoarea americană a pierdut cursele la care a participat la J.O. din 1984 și 1988, iar la Olimpiadele din 1976 și 1992 nu a participat din cauza unor accidentări. De asemenea, ea nu a fost prezentă la Moscova, în 1980, echipa americană boicotînd atunci întrecerea. "Ceea ce mă determină în continuare să încerc să fiu cea mai bună este faptul că nu am reușit în anumite lucruri, de pildă la olimpiade. Mulți dintre oamenii care mă cunosc ar dori să fie martorii unui succes al meu la sfîrșitul carierei", a spus ea. Mary Decker-Slaney a suferit 20 de intervenții chirurgicale din cauza accidentelor, notează Reuter.

Pasiunile lui Wright

Titular de bază al echipei engleze Arsenal, Ian Wright **(foto)** are trei mari pasiuni: fotbalul, muzica tehno și... colecționarea pantofilor. Deocamdată, el a adunat vreo 40 de perechi diferite, cam tot atîtea cîte avea și Churchill. Explicația lui Wright este amuzantă: "Pantofii trădează caracterul omului, mai ales în cazul femeilor. De aceea, înainte de a face cunoștință cu cineva, îi studiez cu atenție încălțările..."

La microfon... decedatul!

Un post de radio din Haifa (Israel) a transmis recent, în direct, o ședință de spiritism în cursul căreia fostul portar al echipei Maccabi din localitate, Avi Ran, a făcut cîteva declarații. El a spus că este decepționat de comportarea foștilor săi coechipieri în ultimele etape de campionat. Totodată, Run a mărturisit că ar fi foarte recunoscător dacă s-ar da numele său stadionului din Haifa. O precizare importantă: Avi Ran a decedat acum cîteva luni într-un accident auto!

Jessica știe ce să facă cu banii

Soția tenismanului Michael Stich, Jessica, actriță de profesie, este mereu înconjurată de prieteni care îi admiră superbele toalete și bijuterii. Jessica este însă nu numai frumoasă, ci și generoasă. Recent, prin intermediul Fundației Stich, ea a donat 1,5 milioane de mărci pentru copiii bolnavi de SIDA și muncește cîte opt ore pe zi pentru micuții suferinzi. "Vreau să împart fericirea mea și cu cei nefericiți", susține blonda Jessica.

Deși Massimo Moratti s-a "dat peste cap" să-l aducă la Inter

Cantona continuă "mariajul" cu Manchester United

Cantona în tricoul lui Inter? Nu, a fost doar un vis al lui Moratti

După două titluri consecutive de campioană, anul acesta Manchester United nu a mai reușit această performanță, Blackburn Rovers suflîndu-i victoria la mustață. Nereușita obținerii acestui pseudo hattrick se datorează în bună măsură și absenței în ultimele etape din formația Manchester United a năbădăiosului francez Eric Cantona. O succintă radiografie a acestui teribil jucător, care a refuzat o ofertă fabuloasă de la Inter Milano, este făcută de prestigioasa revistă italiană "Guerin Sportivo"

■ *Manchester*

"Rămîn aici pentru că Manchester United este cea mai bună echipă din Anglia. Poate chiar din Europa sau din lume. Sînt fericit că am o nouă oportunitate de a cuceri numeroase trofee în următorii ani. Este ceea ce merită suporterii noștri." Acestea sînt cuvintele spuse de Eric Cantona după reînnoirea contractului său cu Manchester United. În ciuda faptului că a fost mai mult decît dorit la Inter de președintele clubului, Massimo Moratti, năbădăiosul francez a hotărît să rămînă în Insulă la Manchester United, după ce jucase mai înainte la Leeds.

Ce l-a convins pe Cantona să renunțe la Inter și să rămînă în ambianța ostilă din Anglia? După brutala agresiune a suporterului lui Crystal Palace, Matthew Simmons, ce l-a costat o suspendare pînă pe 30 septembrie, Eric a devenit un "caz". Ca urmare a gestului său, el putea fi provocat oricînd de un adversar sau de public. Și - în caz de recidivă - închisoarea poate deveni următoarea casă a francezului. Din această cauză, Martin Edwards și Alex Fergusson, președintele și respectiv managerul lui Manchester United, au demarat tratativele cu Inter, care, după trei luni, ajunseseră aproape de final. Dar, în acel moment, cel mai greu cuvînt l-a avut Cantona, care a decis să rămînă pe "terenurile minate" ale Angliei.

În decizia lui Cantona un rol decisiv l-a avut recunoștința francezului față de clubul care l-a susținut din plin în perioada procesului și chiar după pronunțarea sentinței. I s-a asigurat gardă de corp și nimeni nu l-a criticat sau n-a comis vreo indiscreție. Aceste lucruri i-au dat o forță interioară care l-a ajutat să treacă peste clipele dificile ale trecutului. Mai mult decît atît, Manchester i-a oferit în plus două milioane de lire sterline pentru a-i îmbrăca tricoul pînă în 1999. Dar cine este jucătorul pentru care Moratti era dispus să nu se uite la bani numai pentru a-l avea în curtea sa?

■ *Personalitate*

Se poate spune orice despre Cantona, dar în primul rînd el este un învingător. A demonstrat-o și în țara sa, dar mai ales în Anglia, unde a condus spre titlu în trei campionate consecutive pe Leeds și Manchester United. Aceste succese au fost acompaniate însă de dubii și neîncredere, pentru că Eric Cantona e un personaj dificil. Un tip ce învrăjbește. Cei ce-l iubesc îl detestă în același timp. Această părere este unanimă.

■ *Omul*

Cele mai mari rezerve în privința sa se referă la el ca om. Solitar, straniu, imprevizibil, cu multe crize depresive. Aparent este liniștit, dar e gata oricînd să explodeze. Se izolează într-o lume numai a lui, unde își găsesc loc doar soția Isabelle și fiul Raphael. Iubește natura, animalele, muzica și poezia. Îi plac Jim Morrison și Arthur Rimbaud. Eric este un tip complicat, ce se află în relații reci cu toată lumea. Nu îi place viața de star: la Leeds locuia într-un cartier muncitoresc, departe de zona rezervată exclusiv coechipierilor săi.

■ *Fotbalistul*

Cantona are o tehnică rafinată, o inteligență tactică remarcabilă, avînd curajul și abilitatea de a găsi soluții originale și spectaculoase în fazele dificile. Este un atacant nobil, puțin lent, ce trece peste marcajele stricte și agresive. În anii petrecuți în Anglia a oferit destule "recitaluri". În 1992, pe cînd juca la Leeds, i-a înscris un gol lui Chelsea ce a fost declarat "golul anului". În aprilie 1994 a fost desemnat de cronicarii englezi "jucătorul anului". Aceasta în afară de alte lucruri ce l-au făcut idolul nr. 1 al tifossilor lui Manchester United. Tricoul său cu nr. 7 este cel mai bine cumpărat la toate magazinele cu suveniruri sportive. Fanii săi au mers pînă într-acolo încît s-au deplasat acasă la Matthew Simmons, la Londra, pentru a-i da o lecție celui ce i-a "făcut rău" lui Eric. Noroc că polițiștii londonezi au intervenit la timp...

■ *"Dragostea"*

Cantona a adunat în Anglia, ca și-n Franța, numeroase eliminări și suspendări. Reacțiile violente, protestele vehemente, faulturile brutale și provocările făcute de Cantona sînt pe aceeași frecvență cu genialele sale lovituri de călcîi sau spectaculoasele șuturi cu care învinge portarii adverși. Atacul a la Bruce Lee asupra suporterului lui Crystal Palace a fost picătura ce a umplut paharul. Capitolul Manchester United părea definitiv închis. Presiunea tifossilor și - deasupra tuturor - voința jucătorului i-au convins însă pe diriguitorii clubului englez să-i prelungească contractul lui Cantona. "Sînt îndrăgostit de Manchester United. În sfîrșit, am găsit «doamna» ideală pentru o «căsătorie perfectă»", a declarat celebrul francez.

"IL CALCIO" - în preajma noului sezon

Attilio Lombardo

Formația AC Parma l-a achiziționat pe fundașul Fabio Cannavaro, de la Napoli, în urma unui transfer de 5,6 milioane dolari. Suma este binevenită clubului napolitan, dar nu suficientă. AS Napoli are de achitat, pînă la 20 iulie, federației de specialitate, 25 milioane $. În caz contrar, fotbaliștii de la poalele Vezuviului sînt amenințați cu retrogradarea din Seria A. Regulamentul fotbalului peninsular permite cluburilor italiene ca, pînă la 8 august, să își recruteze viitorii componenți ai "legiunii străine". În acest sens, clubul Internazionale și-a manifestat interesul pentru internaționalul francez Eric Cantona. Suspendat în februarie, ca urmare a unei altercații cu un spectator englez, Cantona și-a prelungit cu încă 3 ani contractul cu Manchester United. O sumă foarte importantă, dar care nu a fost dată publicității, însoțește și transferul fostului "number one" european, Roberto Baggio, de la Juventus la AC Milan. Nici Juventus nu a ratat perioada de transferuri, întărindu-și garnitura cu un trio redutabil - Attilio Lombardo, Pietro Vierchowood și Vladimir Jugovic, în încercarea sa de a se prezenta cît mai bine în Liga Campionilor. Sampdoria, care a ratat calificarea pentru cupele europene, a trebuit să renunțe la englezul David Platt, care se întoarce acasă, la "tunarii" de la Arsenal, și la olandezul Ruud Gullit, care va juca la Chelsea. La rîndul său, Sampdoria și-a împrospătat team-ul cu doi tineri talentați - francezul Christian Karembeu, de la Nantes, și olandezul Clarence Seedorf, de la Ajax Amsterdam. Perioada de transferuri s-a încheiat miercuri, dar se va redeschide, pentru o săptămînă, în luna noiembrie. Împrumuturile de jucători se pot face de-a lungul întregului sezon.

Ferrari nu se gîndește încă la 1996

■ *în acest an le expiră contractele lui Gerhard Berger și Jean Alesi*

Directorul executiv al echipei italiene Ferrari, Luca di Montezemolo, a declarat că nu își face planuri pentru sezonul viitor al Formulei 1. Întrebat despre posibilitatea ca germanul Michael Schumacher să piloteze pentru Ferrari în 1996, di Montezemolo a spus: "Oricine își dorește un campion mondial. Am spus, însă, de multe ori că noi sîntem mulțumiți de cei doi piloți pe care îi avem acum - Gerhard Berger și Jean Alesi. Oricum este prea devreme pentru o astfel de decizie". Atît Berger, cît și Alesi își termină contractul cu scuderia italiană la sfîrșitul acestui an. Dacă ei vor rămîne la echipa "căluțului cabrat", nu același lucru se poate spune deocamdată despre designerul John Barnard, care a primit oferte din partea altor echipe. "Contractul lui la Ferrari este pînă în 1997. Am făcut un efort considerabil pentru a-l aduce la noi, unde a realizat multe lucruri bune. Relația noastră este una excepțională" - a conchis di Montezemolo.

"Tinerii de aur" ai fotbalului francez

Nu de mult, Aimé Jacquet, antrenorul reprezentativei de fotbal a "cocoșului galic", afirma că în Franța nu mai sînt mari talente și că viitoarele succese ale echipei naționale sînt puse sub semnul întrebării de penuria de valori fotbalistice. Pentru a-l contrazice, presa din Hexagon a făcut imediat o trecere în revistă a celor mai de seamă reprezentanți ai noii generații. La Montpellier, de exemplu, joacă un stoper de 22 de ani, Jerome Bonnisel, care a reușit să-i facă uitați pe celebrii săi predecesori, Julio Cesar și Suvrün. El are la activ 12 prezențe în reprezentativa "under 21" a Franței, aflată sub conducerea unui foarte apreciat tehnician, Raymond Domenech (un nume pe care nu se poate să-l fi uitat din excelentele lui prestații ca fotbalist). Bonnisel este un jucător care s-a impus prin viteza sa, prin stilul elegant și prin contribuția substanțială adusă în fazele ofensive.

Un centru atacant de mare perspectivă se află în rîndurile echipei Olympique Lyon. Se numește Maurice Florian, are 20 de ani iar revista "Planete Foot" îl consideră "liderul unei noi generații". La Nantes, echipă în care activează jucători cunoscuți ca Pedros sau Ouedec, s-a impus în ultima vreme un alt atacant tînăr, Claude Makelele (22 de ani). O bună impresie lasă specialiștilor și Robert Pires (21 de ani), aripa stîngă în formația Metz, care se înțelege extrem de bine cu Cyrille Pouget (23 de ani), autor a opt goluri în campionatul trecut.

Părerea lui Domenech este că jucătorii cei mai dotați ai tinerei generații se află în compartimentul apărării. Cel mai matur în evoluția de pe gazon este Sebastien Perez, deși el nu are decît 21 de ani. Face parte din unsprezecele clubului Saint Etienne, dar jocul lui elegant și sigur l-a adus în colimatorul vecinilor de la Bayern München. Tot la Saint Etienne au urcat rapid treptele afirmării și fundașul Lionel Potillon -21 de ani **(foto)**, care i-a plăcut foarte mult lui Luis Fernandez, antrenorul lui P.S.G. El este, de altfel, ca și transferat la echipa pariziană.

Să ne întoarcem, la liderul acestei noi generații, centrul atacant Maurice Florian, căruia fanii îi spun, pur și simplu, Flo. E conștient că încă nu are loc în naționala de seniori a Franței, fiind lipsit de experiență, dar își dorește să participe la Olimpiada de la Atlanta, anul viitor. Luis Fernandez afirmă că marile sale atuuri sînt "un extraordinar simț al deplasării fără balon și o bogată gamă de procedee și gesturi specifice atacantului modern". Fostul antrenor al lui Florian la Lyon, cunoscutul Tigana, este mai circumspect cu laudele. El consideră că Maurice trebuie să-și îmbunătățească viteza de alergare cu cel puțin 10%, ceea ce-i va permite să devină și mai periculos pentru apărările adverse. Nici el nu ezită, însă, a-l considera pe "Flo" centrul atacant nr. 1 al naționalei franceze la C.M. din 1998. O națională al cărei viitor este, cu siguranță, mai puțin negru decît i-l prezice Aimé Jacquet...

NEO BB/AC
Business to business advertising company
Societate specializată

INSCRIPȚIONĂM PIXURI
Culori și forme deosebite
Calitate excepțională

Telefon
230060, **144776**,
dl. Adrian Rusu

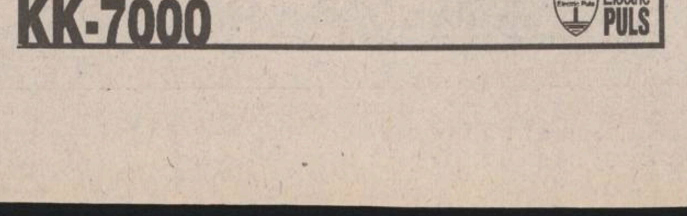

ULTIMATE SECURITY
în căutarea excelenței
SISTEM DE ALARMĂ FĂRĂ FIRE
Senzorii de pătrundere, de prezență și de incendiu
unitatea centrală, robotul telefonic
sînt telecomandate prin unde radio.
Instalare în 11 minute !
Tel: 032-213.284
Electric PULS

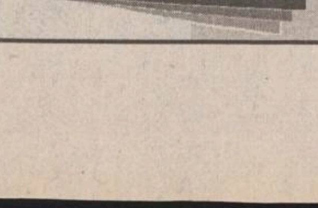

O PREMIERĂ ABSOLUTĂ ÎN PEISAJUL PUBLICISTIC NAȚIONAL!
Mami - o revistă pentru toate mămicile
Căutați-o la punctele de difuzare a presei!

S.C. PANGRAN S.A.
Calea Chișinăului 33
achiziționează
grîu pentru panificație, la prețul de 240 lei/kg,
cu următorii indici de calitate:
- greutate hectolitrică - minim 75 kg
- umiditate - maxim 15%
- corpuri străine - 3%
- gluten umed - minim 26%
- deformare gluten - maxim 15%
- să nu fie atacat de boli și dăunători
- nu se admite infestare cu dăunători vii
- se suportă cheltuieli de transport funcție de distanță, între 3 - 10 lei/kg.

— monitorul Sport —
Sef Departament Sport al cotidianului MONITORUL
Nicolae GRECU
Echipa redacțională
George ANGHEL
Adrian DRAGOMIRESCU
Victor GRĂDINARIU
Ovidiu MINEA
Ion C. TEODOR
Silviu HOROBEȚ
Constantin PLOP (fotoreporter)

BIBLIOTECA CENTRALĂ UNIVERSITARĂ IAȘI

MARȚI
25 iulie 1995
An V, Nr. 174
(1236)
12 PAGINI
400 LEI

pentru Republica
Moldova
30 bani

cotidian de informații
Monitorul

SECȚIUNEA
A
ȘTIRI,
OPINII,
COMENTARII

Înainte de a anunța Poliția, Salvarea sau Pompierii, sunați la MONITORUL! 271.271

Director onorific: AUREL LEON

Redactor șef: DAN RADU

Mînați de interese electorale și de propriile afaceri

Consilierii locali au votat ieri asocierea Primăriei la o "afacere murdară"

■ *4.000 metri pătrați de teren au fost oferiți fără licitație întreprinzătorului particular Gheorghe Ionescu* ■ *el are datoria să dea Primăriei 2.000 lei/mp lunar, în timp ce chiriile pentru amplasarea tonetelor în oraș sînt de 24.000 lei/mp lunar* ■ *la ședința de aseară, directorul RATC, Constantin Cuza, i-a oferit feciorului său, tot fără licitație, un teren pentru construirea unei stații de benzină în Păcurari* ■

Cu 28 de voturi "pentru" și două "împotrivă", ***Consiliul local Iași a adoptat ieri hotărîrea de asociere directă (fără licitație) cu firma "Inproiect" pentru construirea Centrului de Afaceri "Moldova".*** În aceste condiții, Consiliul local a revenit asupra hotărîrii din iunie, cînd s-a propus organizarea unei licitații pentru atribuirea terenului unde urmează să fie construit Centrul de Afaceri. Cei doi consilieri care l-au susținut pe primarul Constantin Simirad în tentativa de a bloca ceea ce el a numit "o afacere murdară" sînt ***Mihai Ursachi și Ștefan Ungureanu.*** Pe de altă parte, cel mai înverșunat susținător al lui Gheorghe Ionescu - patronul firmei "Inproiect", a fost consilierul ***Dan Irimiciuc,*** administrator și acționar la magazinul MOLDOVA.

În ciuda hotărîrii Consiliului local, primarul Constantin Simirad a declarat la sfîrșitul ședinței că "***nu va semna nici un contract de asociere cu firma "Inproiect" deoarece nu vrea să fie părtaș la o astfel de afacere murdară.***" "Impresia mea este că astăzi s-a luat o hotărîre politică. Asta este, se apropie alegerile și fiecare încearcă să prindă cît poate. Probabil vor urma și alte hotărîri asemănătoare" - a declarat primarul Simirad. De asemenea, primarul Iașului a mai afirmat că ***va ataca în contencios decizia Consiliului local*** pe motivul că s-a întrerupt ilegal o licitație aflată în curs de desfășurare.

Amintim că în urma unor jocuri de culise, 12 consilieri locali semnaseră înaintea ședinței de ieri un raport de avizare prin care s-au modificat cîteva din prevederile de bază ale hotărîrii din iunie : organizarea unei licitații și prezentarea unei scrisori de garanție bancară din partea firmei care va realiza investiția (dovada că firma respectivă are reursele financiare pentru a finaliza acest proiect). Însă exemplu cel mai clar privind modul în care s-a derulat ședința de ieri a Consiliului local l-a dat consilierul Valentin Cuțitaru. Acesta a explicat consilierilor că ***așa-zisa scrisoare de garanție bancară pe care Ionescu o are de la Banca București este de fapt " praf în ochii lumii"*** și a adus argumente de netăgăduit în favoarea acestei afirmații. ***Cu toate acestea, consilierul Valentin Cuțitaru a fost unul din cei 28 care a ridicat mîna sus atunci cînd s-a făcut numărătoarea celor care au votat "pentru".***

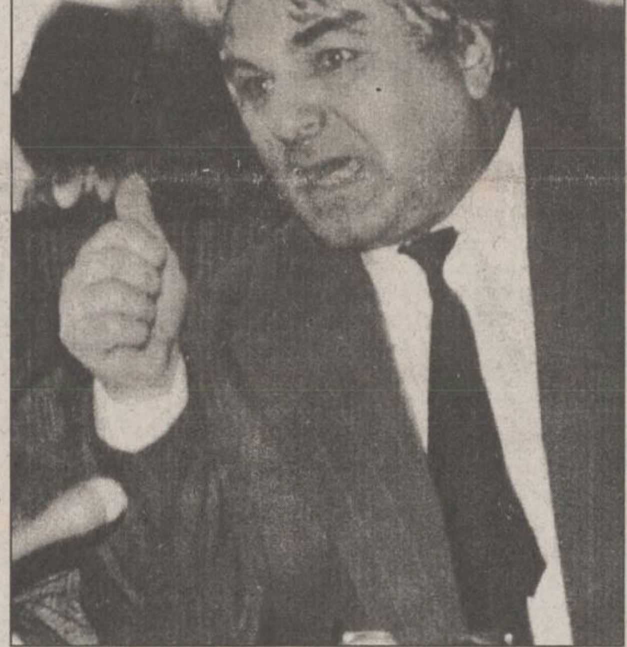
Constantin Simirad: "Nu vreau să fiu părtaș la o astfel de afacere murdară"

Încercările primarului Simirad de a explica dedesubturile acestei afaceri și motivul pentru care patronul de la "Inproiect" refuză să participe la o licitație s-au lovit de vociferările cîtorva consilieri care i-au pus deseori "pumnul în gură". ***Așa se face că patronul firmei "Inproiect" și al ziarului "Observatorul" a pus mîna pe un teren de 4000 de metri pătrați în Centrul Civic al Iașului fără să participe la o licitație și fără să prezinte nici o garanție că are posibilitatea de a finanța acest proiect.*** Mai mult, consilierul Dan Irimiciuc a propus mai multe amendamente la hotărîrea Consiliului local, unul dintre acestea fiind acela că ***firma "Inproiect" să beneficieze de 95% din profitul brut al afacerilor ce vor fi derulate prin această investiție iar Consiliul local de 5%,*** dar nu mai puțin de 100 de milioane de lei pe an. Practic și acest amendament , strecurat cu abilitate de consilierul Dan Irimiciuc, nu face decît să întărească suspiciunile in legătură cu această afacere. ***Consiliul local va primi astfel 100 de milioane pe an pentru un teren care valorează 628.000 de dolari,*** ceea ce înseamnă că pentru fiecare metru pătrat de teren Primăria va primi lunar 2000 lei, în condițiile în care chiria pentru un metru pătrat de teren în zone asemănătoare costă aproximativ 24.000 de lei.

Menționăm că primarul Simirad a susținut în principiu ideea construirii acestui Centru de Afaceri dar s-a delimitat de patronul de la "Inproiect" în momentul în care a descoperit că în spatele acestui proiect generos se ascund, după propriile declarații, cu totul alte interese. **Alte amănunte despre ședința de aseară a Consiliului Local în pagina 2A. (Sorin SIMON)**

Cîteva întrebări

1 De ce patronul firmei "Inproiect" a refuzat cu înverșunare să participe la o licitație?

2 Admițînd faptul că Gheorghe Ionescu a evitat să participe la o licitație pentru că s-ar fi pierdut timp, de ce s-a precizat în hotărîrea de ieri că termenul de finalizare a construcției Centrului de Afaceri Moldova este de patru ani și nu s-a dat un termen mai scurt, ținînd cont că Gheorghe Ionescu "se grăbește" să pună în practică acest proiect ? Precizăm că licitația care a fost anunțată urma să se desfășoare peste trei zile. Eventualele "întîrzieri" nu ar fi fost mai mari de o lună.

3 De ce Gheorghe Ionescu refuză să prezinte dovezi că are resursele financiare pentru finalizarea acestui proiect?

NOUTĂȚILE ZILEI

Iliescu a promulgat Legea învățămîntului

Ieri, președintele României, Ion Iliescu, a promulgat Legea învățămîntului, al doilea act normativ, ca importanță, după Constituția României. În cadrul conferinței de presă susținută ieri, la Palatul Cotroceni, președintele României a ținut să sublinieze că, după ce a studiat textul legii, a promulgat-o "fără nici un fel de reticențe".

În ceea ce privește capitolul 12 al legii - capitol destinat învățămîntului în limbile minorităților naționale, - președintele Iliescu a apreciat drept "aberante și neîntemeiate" obiecțiile aduse de UDMR și a ținut să acrediteze ideea că integrarea cetățenilor de naționalitate maghiară este asigurată fără discriminare. Referitor la nemulțumirile exprimate în legătură cu Legea învățămîntului de Gyula Horn, prim-ministrul Ungariei, și de Laszlo Kovacs, ministrul ungar al Afacerilor Externe, președintele României a pus sub semnul întrebării autoritatea morală a Ungariei de a face apeluri în sprijinul cererilor UDMR. **Amănunte în pagina 5A (Monica TOMA)**

Parlamentul israelian cere României anularea Legii caselor naționalizate

Ieri, la Knessetul (Parlamentul israelian) a luat în discuție, săptămîna trecută, situația averilor lăsate de evrei în România și a hotărît să adreseze președintelui Ion Iliescu, Guvernului României și Parlamentului român, un apel prin care cere anularea Legii caselor naționalizate în perioada regimului comunist, care vizează și cele ale căror proprietari erau evrei.

În cadrul unei conferințe de presă, susținută ieri, președintele Iliescu a respins apelul Parlamentului israelian, declarînd că "nu este potrivit și elegant ca Parlamentele altor țări să se pronunțe și să dea și sugestii în legătură cu reglementarea problemelor sociale și politice din alte state".

Rezoluția Parlamentului israelian a fost adoptată, cu unanimitate de voturi, cu cîteva zile înainte de decizia Curții Constituționale, privind neconstituționalitatea articolului din Lege care interzice cetățenilor români din străinătate, care nu-și stabilesc domiciliul în România în decurs de 6 luni de la promulgarea legii, să beneficieze de despăgubiri pentru bunurile confiscate de regimul comunist.. **Amănunte în pagina 5A (P. LUCESCU)**

Se anunță modificarea Legii electorale

O creștere a pragului de admitere a formațiunilor politice în Parlament, de la 3% din voturile obținute, la 5%, va sluji mai bine selectării partidelor cu reprezentativitate reală, a apreciat, luni, președintele Ion Iliescu, în cadrul unei conferințe de presă. Iliescu a adăugat că pragul de 3% a fost benefic pentru alegerile din 1992. El a precizat, însă, că nu se pronunță încă asupra acestei propuneri, arătînd că inițiativa se va înscrie în Legea electorală pentru alegerile locale și parlamentare, care va fi dezbătută de Parlament. Potrivit unor informații neoficiale, ridicarea pragului de eligibilitate la 5% este susținută în egală măsură de PDSR și CDR.

Peste cinci milioane de români suferă de diverse tulburări psihice

Peste cinci milioane de români suferă de diverse tulburări psihice, a declarat, luni, Agenției Mediafax Rodica Năstase, medic primar psihiatru la Spitalul "Gheorghe Marinescu". Dintre aceștia, în jur de 3,4 milioane au fost diagnosticați ca persoane suferinde, iar două milioane prezintă tulburări psihice izolate. Deoarece aceste persoane trebuie protejate, Fundația DELPHI, a cărei vicepreședintă este dr. Năstase, a cerut Comisiei de Sănătate a Parlamentului ca România să adere la Rezoluția 46/119 a Adunării ONU. Documentul prevede protejarea persoanelor atinse de o boală mentală și ameliorarea asistenței în acest sector medical. Rezoluția ONU stabilește cîteva principii esențiale, care vizează libertățile și drepturile fundamentale ale bolnavilor mintal.

Războiul televiziunilor prin cablu

Ce interese are inspectorul CNA, Laurențiu Șoitu?

Conflictul dintre firmele "Unico" și "Electron M Bit" s-a declanșat în ianuarie 1995. În scandal este angrenat și Laurențiu Șoitu, reprezentantul la Iași al Consiliului Național al Audiovizualului (CNA). Miza este rețeaua de televiziune prin cablu cunoscută sub numele de MULTISAT TV. În momentul de față, reprezentantul CNA susține că rețeaua respectivă ar aparține celor de la "ELECTRON M BIT". Însă lucrurile nu stau tocmai așa; în prezent, o altă firmă din Iași care încearcă să emită pe rețeaua MULTISAT este obstrucționată de reprezentantul CNA.

Rețeaua de televiziune MULTISAT TV a fost realizată de ***Claudiu Hîncu, patronul firmei "Unico" SRL, împreună cu asociatul său, Gheorghe Oprișan.*** La mijlocul anului trecut, însă, Consiliul Național al Audiovizualului (CNA) a retras acestei societăți licența de emisie prin cablu deoarece nu a depus documentația pentru obținerea autorizației definitive de funcționare. În aceste condiții, pentru a-și salva rețeaua, Claudiu Hîncu s-a gîndit să se asocieze cu o altă firmă, care dispunea de licență de emisie validă. A încercat mai întîi cu ***SC "Duma" SRL*** - deținătoare de licență eliberată de CNA - cu care s-a și semnat un contract de asociere. Laurențiu Șoitu, reprezentantul CNA la Iași, s-a opus vehement acestei variante, după cum afirmă administratorul societății "Unico". ***Inspectorul Șoitu a afirmat la vremea respectivă că asocierea nu este legală și l-a sfătuit pe patronul de la "Duma" SRL să denunțe unilateral contractul de asociere.***

Drept urmare, Claudiu Hîncu a intrat în negocieri cu un alt partener de afaceri - ***Toader Burțilă, managerul firmei "Electron M Bit" din Pașcani,*** societate care avea, de asemenea, licența de emisie validă. Pe data de 10 septembrie 1994, Caludiu Hîncu, în calitate de administrator al societății "Unico" S.R.L., proprietarul rețelei Multisat TV, și Toader Burțilă au încheiat un contract de vînzare - cumpărare a rețelei în cauză. Potrivit acestui contract, înregistrat sub nr.0630, Claudiu Hîncu, administratorul firmei "Unico" SRL, a vîndut lui Toader Burțilă rețeaua de distribuție CATV pentru suma de 105 milioane lei .**(Sorin SIMON)**

O veste bună

Timp de cinci zile va curge apă caldă

De astăzi, *programul de furnizare a apei calde pentru consumatorii casnici ai orașului Iași a revenit la normal,* în urma unui ultim acord încheiat ieri între Ioan Mihai, director al Centralei Electrotermice Iași (CET) și Arcadie Dubeț, director la R.A. "Termoficare". *Conducerea regiei autonome "Termoficare" (RAT) s-a angajat să plătească în cursul zilei de astăzi CET Iași 700 milioane lei,* reprezentînd consumul de agent termic pe luna ianuarie a acestui an. Aceasta era condiția esențială pentru ca CET Iași să reînceapă furnizarea agentului termic la magistralele II și IV, oprite timp de cîteva săptămîni.

Din păcate, *asociațiile de locatari care mai au încă restanțe către RAT Iași încă de anul trecut vor fi private, în continuare, de apă caldă.* Oricum, locuitorii Iașului nu se vor bucura de binefacerile unei băi calde decît cîteva zile, mai exact pînă duminică, 30 iulie, pentru că începînd de luni, 31 iulie și pînă pe 11 august, întreaga rețea de furnizare a apei calde va intra în revizie generală. "*Ce va fi după aceea vom vedea. Conducerea RAT Iași a semnat un grafic de eșalonare a plăților pe care trebuie să-l respecte cu sfințenie. Orice amînare a achitării restanțelor va fi sancționată cu sistarea agentului termic în conducte. Ieșenii trebuie să înțeleagă că actuala revenire la normalitate nu e definitivă, ci doar o păsuire ce nu poate continua la nesfîrșit*", ne-a declarat Dan Grecu, director comercial la CET Iași. **(Gabriel GACHI)**

Un nou fals descoperit la judecătoria Pașcani

■ *s-a dispus formarea unei comisii de anchetă*

După publicarea în "Monitorul" de ieri a acuzațiilor aduse de deputatului Vasile Lupu, vicepreședinte al Camerei Deputaților, precum și a consilierului județean Teodor Popescu, privind falsuri comise de magistrați de la Judecătoria Pașcani, astăzi revenim cu un alt caz despre modul în care Judecătoria Pașcani face dreptate. Dosarul pus în discuție astăzi — nr. 287/1992 — a fost soluționat prin emiterea sentinței 689/17.02.1992, însă, datorită unor modificări făcute ulterior pronunțării judecătorești, s-a comis un fals grosolan pentru favorizarea unei persoane din comuna Tătăruși. De remarcat că ambele dosare puse în discuție de "Monitorul" au ca obiect soluționarea unor cauze civile privind persoane domiciliate în comuna Tătăruși.

Litigiul dintre familiile Buchilă și Lazăr, cu privire la o grădină de 2.500 m.p., datează din anul 1991, cînd, la desfacerea fostei CAP Tătăruși, familia Buchilă a ocupat terenul în cauză.

În anul 1957, Dumitru Marian din comuna Tătăruși a cumpărat grădina în discuție de la consăteanul său, Vasile Buchilă. Trei ani mai tîrziu, în 1960, Dumitru Marian a dat ca zestre fiicei sale, căsătorită Lazăr, grădina cuprinzînd 2.500 m.p. teren intravilan. Această donație pentru familia Lazăr a fost menționată în Registrul Agricol din anii 1959-1963, iar în anul 1962, Dumitru Lazăr a intrat în CAP cu grădina de 2.500 m.p.

La începutul anului 1992, după ce Prefectura Iași a respins cererea lui Costică Buchilă (fiul celui care a vîndut terenul în 1957) pentru reconstituirea dreptului de proprietate vizînd grădina respectivă, acesta a deschis o acțiune la Judecătoria Pașcani. **(Daniel NIȚOI)**

Continuare în pagina 4A

MONITORUL DE IAȘI

O hotărîre anulată

Casa Agronomului nu va trece la protocolul de stat

"Casa Agronomului" - clădirea din strada Bucium nr. 80, în care își are sediul Garda Financiară Iași - nu va fi trecută în administrarea R.A. Administrația Patrimoniului Protocolului de Stat", regie subordonată Guvernului. În H.G. nr. 445 din 22 iunie 1995, privind transmiterea unor bunuri proprietate publică în administrarea acestei regii, a fost inclusă doar Casa de oaspeți din strada Bucium nr. 82, fosta vilă a lui Ceaușescu. Într-o formă inițială a acestei hotărîri, care a fost trimisă Consiliului Județean (C.J.) Iași, figura și imobilul din strada Bucium nr. 80. Considerînd că acest imobil aparține de fapt C.J. Iași, conducerea acestei instituții intenționa să obțină prin justiție anularea acestei din urmă prevederi a H.G. nr. 445. Însă lucrurile s-au schimbat odată cu publicarea H.G. nr. 445 în "Monitorul Oficial al României", unde s-a putut constata că din anexă a fost scos imobilul "Casa Agronomului" Iași. C.J. Iași a cîștigat astfel o bătălie fără a lupta. **(M.G.)**

La PRESUMPROIECT

O grevă fără salariați

De aproximativ două săptămîni, conflictul de muncă de la S.C. PRESUMPROIECT S.A. a intrat într-o fază de inerție. După ce primele zile de după declanșarea conflictului au fost animate, odată cu demisia prezentată de liderul sindical ***Petru Curecheru*** s-a intrat într-o perioadă de inactivitate sindicală. Adunarea Generală a Sindicatului, cea care trebuie să confirme noul lider, nu s-a întrunit, pînă în prezent, într-o majoritate de două treimi, așa cum prevede Legea 54/1991, a sindicatelor. Aceasta deoarece unii salariați se află în concediu de odihnă, în timp ce alții se găsesc la țară, pentru a efectua lucrările agricole de sezon. Cu toate acestea, se speră ca în cursul acestei săptămîni problemele sindicatului societății să fie rezolvate și conflictul să-și urmeze cursul pînă la soluționarea revendicării: plata salariilor pe ultimele patru luni. **(Lucian LEONTE)**

Astăzi

Încep negocierile pentru înființarea unei firme româno-italiene de transport

Ieri, a sosit la Iași Vincenzo Germano, unul dintre directorii firmei italiene V.I.S.A., însoțit de juristul acesteia. Firma italiană care are ca obiect de activitate transportul de călători. Cei doi italieni se vot întîlni cu reprezentanții conducerii S.C. TRANSMIXT S.A. din Iași, pentru a discuta posibilitatea unei viitoare asocieri între cele două firme, în vederea creării societății mixte româno-italiene de transport interurban de călători. Săptămîna trecută, au fost la Iași reprezentanții conducerii tehnice a firmei V.I.S.A., care au evaluat posibilitățile tehnice de care dispune S.C. TRANSMIXT S.A. În cazul în care astăzi juriștii celor două firme vor fi de acord cu clauzele existente în proiectul contractului de asociere, în luna septembrie a acestui an se va semna contractul de înființare a societății mixte româno-italiene. **(M.G.)**

În procesul intentat vameșului Vasiliu

Martorii vor fi audiați a treia oară

Joi, 20 iulie, la Tribunalul Iași a avut loc un nou termen în procesul intentat fostului vameș Horațiu Vasiliu, acuzat de luare de mită. Conform rechizitorului întocmit de Parchet, în sarcina lui Horațiu Vasiliu s-a reținut faptul că pe 9 noiembrie acesta, în schimbul vămuirii unui transport pentru Republica Moldova, a primit de la patronii SC "Zumagri" SRL o ladă cu portocale, suma de 100.000 lei și o navetă cu vin spumos. Procesul a fost amînat din nou, completul de judecată fiind de acord, la cererea apărării, ca la următorul termen, stabilit pe 7 septembrie, martorii să fie reaudiați pentru a treia oară. **(G.P.)**

Ordinea de zi a sedinței Consiliului Local a fost : "fără licitație"

Stație de benzină pentru feciorul consilierului Constantin Cuza

Atmosferă încărcată, nervi nestruniți și în special dispute verbale acerbe au caracterizat ședința de ieri a Consiliului Municipal (C.M.) Iași. Totul a început de la dezbaterea cu privire la hotărîrea de asociere a C.M. Iași cu firma INPROIECT S.R.L. pentru realizarea obiectivului Centrului de Afaceri "Moldova" Iași. În această atmosferă încordată s-a trecut cu vederea faptul că la punctul de "diverse" al ședinței de ieri a fost aprobată asocierea Primăriei Iași cu firma ***LE BARON***, al cărei patron este ***Cosmin Cuza, fiul directorului R.A.T.C., Constantin Cuza,*** care este, de asemenea, consilier municipal. După aprobarea primului punct, de pe ordinea de zi, referitor la asocierea C.M. Iasi cu firma IMPROIECT S.R.L, începînd cu ora 18,30, s-a trecut la dezbaterea celorlalte puncte. A fost aprobat proiectul de hotărîre, privind atribuirea în folosință gratuită a imobilului situat pe strada Codrescu nr. 6, Fundației CARITAS. Inițial, imobilul a fost acordat de către C.M. Iași, societății comerciale IAȘI XXI; în urma aprobării hotărîrii de ieri, va fi nevoie de o rectificare în statutul acestei societăți. De asemenea, consilierii municipali au întrebat dacă această fundație umanitară nu este cumva societate cu răspundere limitată. Reprezentatul Fundației CARITAS a dat asigurări consilierilor prezenți că spațiul acordat va fi folosit numai în scopuri umanitare. A fost aprobată constituirea comisiei pentru luarea măsurilor de stabilizare a versanților și proiectul de hotărîre, privind stabilirea zonelor supuse alunecărilor de teren, din municipiul Iași. Tensiunea nervoasă a crescut din nou, cînd s-a trecut la dezbaterea punctelor de "diverse". Solicitarea primarului ***Constantin Simirad*** de a acorda o locuință cîntăreței de operă ***Ana Meseș,*** recunoscută pe plan internațional, a produs vociferări în rîndul consilierilor municipali. Pînă la urmă aceștia și-au dat acordul de repartizare a unui apartament Operei Române din Iași, pe termen de un an de zile. Din acest moment ședința a degenerat iar hotărîrile care au urmat au fost votate la repezeală, netinîndu-se cont că materialele introduse în mapă necesitau dezbateri mai ample din partea consilierilor. Hotărîrea C.M. Iași privind asocierea Primăriei Iași cu S.C. LE BARON S.R.L. din Iași, în scopul realizării unei investiții de interes public - "Stația de distribuție a combustibililor și lubrefianților"- face parte din hotărîrile luate în pripă și care, datorită persoanelor implicate în această asociere, trebuia studiată mai amănunțit de consilieri. Firma LE BARON aparține lui Cosmin Cuza, fiul lui Constantin Cuza, consilier municipal și director general al R.A.T.C. Această firmă a cerut concesionarea unui teren neconstruibil, în suprafață de 800 mp, situat la intersecția dintre str. Canta și str. Păcurari (la ieșirea din municipiul Iași). C.M. Iași a fost de acord cu această asociere fără a considera necesară desfășurarea unei licitații. Consilierul municipal Constantin Cuza a votat în favoarea aprobării acestei hotărîri. Spre finalul ședinței de ieri, enervat de faptul că hotărîrile prezentate în cadrul C.M. Iași nu mai sînt dezbătute, primarul Constantin Simirad a părăsit sala de ședințe. După terminarea ședinței ne-a declarat că va convoca o conferință de presă, astăzi, la Primăria Iași, în care-și va spune părerea despre hotărîrile adoptate ieri de C.M. Iași. **(Mihai GIUBERNEA)**

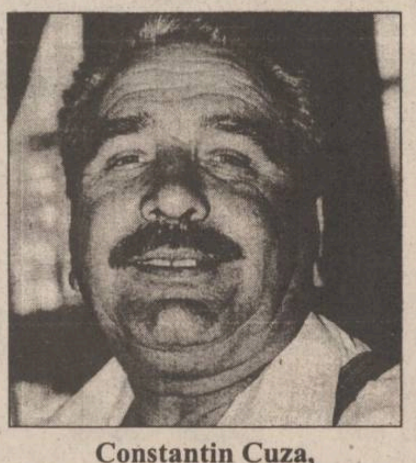

Constantin Cuza, directorul RATC, bucuros că și-a căpătuit băiatul

Aveți în stoc ? - Da, avem !!

În lunile iulie și august în condiții speciale !

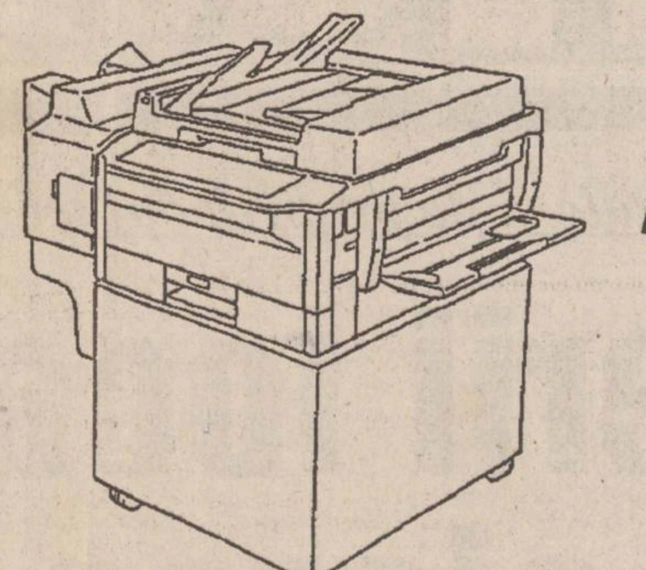

Aparat foto F10 Quartzdate

GRATIS !!

❖ COPIATOR EP 1050, MODEL 1995

15 copii/min., A3/A4, zoom 50-200 %

consumabile pentru 12.000 copii gratis *

❖ HOMEFAX HF 135

❖ LASER PRINTER SP 1000

6 ppm, 300 dpi, 1 MB RAM

MINOLTA ROMANIA SRL

Filiala Iași

Aleea M. Sadoveanu nr. 2, Iași 6600

Tel.: 032/14.78.61

Fax: 032/21.12.53

MINOLTA

* cu contract S+M

Războiul televiziunilor prin cablu

(continuare din pag. 1A)

■ *Un prim contract reziliat*

O zi mai tîrziu, însă, cei doi parteneri au încheiat un proces-verbal prin care au anulat contractul de vînzare a rețelei. Cităm din acest proces-verbal: ***"De comun acord, părțile au ajuns la concluzia că rețeaua de distribuție CATV Multisat TV nu poate fi evidențiată practic pe teren și nu corespunde normelor stabilite de Ministerul Comunicațiilor privind distribuția prin cablu. Prin urmare, părțile au convenit ca "Unico" să dezafecteze rețeaua Multisat TV, urmînd ca abonații rețelei Multisat să fie branșați la rețeaua CATV a "Electron M Bit" (...). "Electron M Bit" va prelua contractele încheiate între "Unico" și abonații săi(...). De comun acord, părțile au stabilit anularea contractului de vînzare-cumpărare nr. 0630".***

■ *Al doilea contract reziliat*

Pe data de 12 septembrie1994, cele două societăți au perfectat un al treilea document , un contract economic în care se specifică faptul că SC "Unico" va dezvolta și întreține rețeaua societății "Electron M Bit". Acest din urmă contract este interpretat de cele două părți în variante diferite. Patronul de la "Unico" susține că firma pe care o conduce s-a angajat să dezvolte și să întrețină rețeaua lui Toader Burțilă de la "Electron M Bit" și că în nici un caz nu și-a vîndut rețeaua. Pe de altă parte, Toader Burțilă, care între timp a cumpărat și 50% din acțiunile de la "Unico", pretinde că prin acest contract economic rețeaua Multisat TV a intrat în proprietatea firmei sale, "Electron M Bit". Un alt element important legat perfectarea acestor acte și de modul în care ele sînt interpretate acum îl reprezintă poziția reprezentantului CNA, ***Laurențiu Șoitu***, care, de această dată, nu a mai avut nimic de obiectat la asocierea dintre "Unico" și "Electron M Bit", spre deosebire de prima asociere a celor de la "Unico", cu " Duma" SRL. Atitudinea ciudată a reprezentantului CNA avea să se repete cîteva luni mai tîrziu, cînd patronul de la "Unico" a încercat o nouă asociere.În ianuarie 1995, cele două societăți au reziliat și contractul economic încheiat în septembrie.

■ *O confuzie care trebuie lămurită: cine administrează rețeaua Multisat?*

În aceste condiții, "Electron M Bit" a continuat să emită pe rețeaua Multisat TV, deși cei de la "Unico" nu au fost de acord cu acest lucru. Claudiu Hîncu, administratorul SC "Unico" SRL, susține că a acceptat pînă la urmă ca "Electron M Bit" să emită pe rețeaua care îi aparține din respect pentru abonați. El susține că trebuie făcută o disociere clară între calitatea lui Toader Burțilă de asociat al firmei "Unico" și patrimoniul acestei firme, care nu se poate confunda sub nici o formă cu cel al altor firme în care Toader Burțilă este asociat. În aceste condiții, indiferent de conflictul din interiorul societății "Unico", administratorul Claudiu Hîncu crede că are toată acoperirea legală pentru a intra în asocieri care implică rețeaua de cablu ce aparține societății, în acord cu interesele firmei.

■ *"Firma «Unico» trebuie să dispară"*

Conflictul dintre cele două firme s-a amplificat în ultimele zile, cînd s-a aflat că patronul de la "Unico" SRL încearcă să se asocieze cu o altă firmă deținătoare de licență CNA. Din nou inspectorul Laurențiu Șoitu susține că asocierea nu se poate realiza deoarece Multisat TV nu mai aparține societății "Unico".

Pe de altă parte, deși afirmă sus și tare că rețeaua Multisat aparține în acest moment firmei "Electron M Bit", inspectorul CNA nu a fost în măsură să prezinte vreun document care să justifice acest lucru. Laurențiu Șoitu a declarat pentru "Monitorul": ***"Țin cu tot dinadinsul să dispară această firmă*** ("Unico" SRL - n.r.) ***de pe piața audiovizuală și vreau să nu se mai vorbească de această rețea, Multisat TV".*** De asemenea, reprezentantul CNA a mai afirmat că firma "Unico" nu are dreptul să dețină o astfel de rețea deoarece nu are licență de emisie. Însă nici această din urmă afirmație nu este susținută de nici un text de lege. În textul de lege se precizează doar că o societate nu poate emite în eter sau prin cablu fără o licență de emisie eliberată de CNA.

> Horea Murgu, fost membru CNA, a clarificat situația printr-un exemplu: dacă unei persoane i se suspendă permisul de conducere auto nu înseamnă că persoana în cauză își pierde dreptul de proprietate asupra autoturismului, ci doar că nu poate conduce în mod legal un autoturism pe șosele. Proprietarul are deci tot dreptul să utilizeze automobilul dacă face apel la un șofer care posedă un permis de conducere în regulă. În cazul de față, autoturismul este rețeaua MULTISAT, iar proprietarul este firma UNICO, administrată de Claudiu Hîncu

Luînd legătura cu dl. ***Horea Murgu,*** fost membru în CNA, acesta ne-a precizat că, în acord, de altfel, cu practica internațională, nu există nici o incompatibilitate în plan legal între calitatea de proprietar asupra elementelor materiale care compun rețeaua în cauză (cabluri, stații de recepție prin satelit, centrale de distribuție prin cablu a semnalelor TV, etc) și dreptul de a emite. Altfel spus, retragerea unei licențe de emisie nu afectează dreptul de proprietate asupra rețelei.

■ *Ce interese are inspectorul CNA, Laurențiu Șoitu?*

La fel de nefondat este și un alt argument adus de inspectorul CNA: acela că rețeaua de cablu ar aparține abonaților din moment ce aceștia au plătit o taxă de instalare. Taxa în cauză se referă la conectarea abonatului la rețeaua de cabluri magistrale existentă și acoperă costul materialelor (cabluri, mufe, etc) necesare racordării respective, aceasta fiind și maniera de interpretare obișnuită pe plan internațional, după cum ne-a precizat Horea Murgu.

În aceste condiții, atitudinea inspectorului Șoitu de a ține partea celor de la "Electron M Bit" și de a obstrucționa orice alte asocieri ale firmei "Unico" în afară de aceea cu "Electron M Bit" deviază de la poziția de neutralitate pe care trebuie să o adopte un reprezentant al CNA.

La Tribunalul Militar

Drama unui tînăr locotenent MApN

■ ***el și-a împușcat din neatenție colegul ■ la termenul de ieri a izbucnit în plîns în fața instanței ■***

Ieri, la Tribunalul Militar Iași, s-a încheiat procesul intentat locotenentului ***Eugen Negrii*** de la U.M. 01458 din Bîrlad, acuzat de ucidere din culpă a sergentului major ***Sorinel Vieru.*** Tragica întîmplare s-a petrecut pe 13 martie a.c., cînd, datorită neglijenței locotenentului, arma acestuia s-a descărcat asupra sergentului major Sorinel Vieru, care a decedat.

În procesul intentat lui Eugen Negrii, mama victimei, Emilia Vieru, din localitatea Epureni, nu s-a constituit parte civilă, deci, nu are nici un fel de pretenții morale sau materiale de la inculpat. Parchetul Militar Iași, prin procurorul militar ***Liviu Pînzariu,*** a cerut instanței de judecată condamnarea inculpatului la o pedeapsă privativă de libertate.Avocații locotenentului Eugen Negrii, care are în jur de 30 de ani, au pledat însă pentru o pedeapsă cu suspendarea executării, arătînd că, închis sau nu, viața inculpatului, atît cea profesională, cît și cea particulară, va rămîne marcată de amintirea celui ucis din neatenție. ***"Locotenentul Eugen Negrii a fost una din cele mai strălucite minți ale Școlii de ofițeri din Sibiu. A absolvit al doilea în promoție, cu media 9,82. Și cine știe, cu altă medie, ar fi primit repartiție la o altă unitate militară decît cea de la Bîrlad, iar destinul său ar fi fost altul. Pedeapsa și-o poartă în suflet. De la accidentul din fatala zi de 13 martie, locotenentul Eugen Negrii este traumatizat psihic, neputîndu-și ierta o clipă neglijența"***, a arătat în pledoaria sa, unul dintre avocații apărării. Inculpatul Eugen Negrii a avut ultimul cuvînt. Și-a recunoscut cu demnitate faptele, a afirmat că regretă amarnic, iar pedeapsa... ***"orice pedeapsă ați hotărî, nimic nu se va putea compara cu durerea din sufletul meu, cu amintirea veșnică a acelor clipe de groază. Au rămas familii distruse*** (n.r. - inculpatul era proaspăt căsătorit)...", a încheiat, cu ochii înlăcrimați, locotenentul Eugen Negrii, un om distrus de un moment de neatenție. **(G.P.)**

Lista firmelor care-si fac reclamă în acest număr

R.A. "Citadin"	2A
Pro Invest S.A.	3A
Pangran S.A.	3A, 4A
Taxicom S.A.	2A
Sinta S.A.	8A
Lumea afacerilor	2A
Intersab Trading	4A
Minolta România SRL	2A
Elvila International	3A
Safi	1A
Ziua	8A
Electric Puls	5A
MVD	4A
Alfa Civic	3A
Institutul European și RTV Europa	
Nova Iași	5A, 4B
Centrul Internațional de Limbi Moderne	5A
Librăria "Turnul de fildeș"	5A
Agenția de turism "Agpi"	2A
Salvaras Group	4B
Sursa Moldovei Company	5A
Bursa Moldovei S.A.	5A
Maxa	3A
Fortus S.A.	4A

R.A. "CITADIN" Iași

Iași, B-dul T. Vladimirescu nr. 32

organizează **licitație publică deschisă** fără preselecție, la data de **30 august 1995**, ora **10.oo**, conform H.G. 727/1993 pentru proiectarea blocului de locuințe 250 din cartierul DACIA, municipiul Iași.

Finanțarea investiției se face din surse de la bugetul statului, din depozitul special constituit de către M.L.P.A.T., în conformitate cu OG.R. nr. 19/1994.

Amplasamentul se află în municipiul Iași, în piața Zimbru, la intersecția B-dului Alexandru cel Bun, B-dul Dacia, str. Sarmisegetusa.

Pot participa persoane juridice române, cu experiență în proiectarea investițiilor publice.

Ofertele se depun pînă la data de **28 augist 1995**, ora 14.oo la sediul din str. Smîrdan nr. 5, serviciul investiții, camera 118.

Documentele licitației se pot procura zilnic, între orele 8.oo - 14.oo, începînd cu data de 27 iulie 1995, contra sumei de 48.000 lei.

Informații suplimentare la telefoanele **032/175930**, interior **163** și **134** sau **032/112317** - serviciul investiții.

APELAȚI CU ÎNCREDERE LA SERVICIILE TAXIURILOR DE STAT

TAXICOM

Taxiurile noastre pot fi recunoscute cu ușurință datorită casetelor "MONITORUL" pe care NUMAI NOI le avem.

OFERIM RAPIDITATE, CONFORT ȘI CELE MAI MICI PREȚURI PE KILOMETRU

S.C. TAXICOM S.A. IAȘI

va practica următoarele tarife unice pentru efectuarea serviciilor sale după cum urmează:

- Taximetre: pornirea - 50 lei, tarif - 750 lei/km și staționare - 5000 lei pe oră.
- Furgonete Dacia: pornirea - 100 lei, tarif - 900 lei/km și staționare - 8000 lei/oră.
- Furgonete ARO+TV: pornirea - 100 lei/km și staționare - 8000 lei/oră.
- Camioane: pornirea - 100 lei, tarif - 1100 lei/km și staționare 8000 lei/oră.

Menționăm că unitatea noastră practică aceleași tarife pe timp de zi, pe timp de noapte și duminici și sărbători legale.

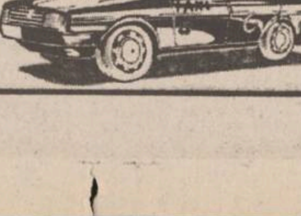

Tel. 953
sau 146593

LUMEA

Publicație bisăptămînală de informații economice, legislative, de afaceri, precum și de mică și mare publicitate

afacerilor

Doriți să deveniți cunoscuți?
Doriți ca afacerea dumneavoastră să devină rentabilă?

Numai noi vă putem introduce în LUMEA AFACERILOR colosale!

Nu ezitați! Suntem cei mai buni!

Pentru anunțurile de mare și mică publicitate adresați-vă agențiilor de publicitate ale MONITORULUI din Iași

TURISM AGPI

Agenția PROSPER INTERNATIONAL

VACANȚA PERFECTĂ

IEFTIN SAU GRATIS

MARE, MUNTE, DELTĂ

- PLATA ÎN 6 RATE
- TRANSPORT CU AUTOCAR

STR. G. URECHE 3,
BLOC W. MĂRĂCINEANU,
ÎN SPATELE TRIBUNALULUI,
LÎNGĂ EXCLUSIV.
TEL. 210932, 213122, 213130

NE BUSINESS 10 advertising company BB/AC

Societate specializată

INSCRIPȚIONĂM

PIXURI

Culori și forme deosebite

Calitate excepțională

Telefon
230060, **144776**,
dl. Adrian Rusu

MONITORUL LOCAL

O nouă pedagogie

Aspecte psihopedagogice ale educației sexuale în școli

Ieri, în cadrul Academiei Internaționale de Vară, a început cursul "Aspecte psihopedagogice ale educației sexuale în școli", susținut de Klaus Porstner și Elfriede Wegricht, de la Universitatea din Viena. Cursul este adresat educatorilor și părinților și este bazat pe ideea că sexualitatea înseamnă, în primul rînd, autocunoaștere și echilibru între diferite contradicții și implică gingășie și putere de a da și de a primi. Cei doi lectori austrieci au insistat mai ales pe greșelile de educație sexuală pe care le fac atît părinții, cît și profesorii. "La vîrste mici, cînd copilului i se face baie, i se spune: «Uite, acesta este nasul, aceasta este gura, acesta este buricul și acestia sînt genunchii». Acest salt de la buric la genunchi, excluderea părții de mijloc a corpului, nedumerește copilul, oricît de mic ar fi el, deoarece, la această vîrstă el își acceptă și simte în mod egal toate părțile trupului său", a explicat Elfriede Wegricht. O altă noțiune de educație pentru copilul mic, cu implicații în viitoarea sa viață sexuală, este cea de alegere. Copilul mic se ferește, instinctiv, de tot ce este străin. Mamele nu trebuie să-și îndemne copiii să accepte o persoană străină care-l mîngîie, deoarece aceasta îi slăbește capacitatea de apărare de mai tîrziu, în cazul unor agresiuni sexuale. Referitor la copiii de vîrste mai mari, prepubertare (6-10 ani), lectorii austrieci consideră că aceștia trebuie să se bucure de o atenție deosebită din partea educatorilor, mai ales în zilele noastre: "Copiii sînt bombardați zilnic, prin intermediul mass-media, cu noțiuni despre sex și sexualitate pe care ei nu le înțeleg. Acest fapt generează frică, aceasta fiind combinată cu o dorință de agresiune. De multe ori, băieții de această vîrstă vorbesc foarte indecent și consideră toate fetele inferioare. Părinții și educatorii nu trebuie să se contrarieze sau să se îngrijoreze. Este o stare normală pentru această vîrstă", a precizat Elfriede Wegricht.**(Dana PAVEL)**

Într-o singură zi

S-au înecat patru persoane

Numai în ziua de 23 iulie s-au înecat patru persoane din județul Iași. Astfel, Lazăr Lozneanu (45 ani), muncitor la A.L.H. Pașcani, s-a înecat în timp ce făcea baie lîngă puntea de lemn care leagă localitatea Lunca Pașcani de satul Gura Bîdiliței. L. Lozneanu s-a scufundat în apă și nu a mai revenit la suprafață. În aceeași zi, un cetățean din Mircești a sesizat Postul local de Poliție că a observat un tînăr care s-ar fi înecat în timp ce făcea baie în rîul Siret. În urma cercetărilor, s-a constatat că cel dispărut se numește Lucian Cobzaru (20 ani), din Săbăoani, care s-a înecat într-adevăr în Siret, în locul numit Pod Șcheia. Cadavrul său nu a fost încă descoperit. De asemenea, doi tineri din Hălăucești, s-au înecat, tot în data de 23 iulie și tot în rîul Siret, în zona satului Luncași. Locuitorii din zonă i-au văzut pe cei doi făcînd baie în acea zi. Poliția continuă cercetările pentru descoperirea cadavrelor celor doi dispăruți. **(Anca ALEXANDRU)**

Din cauza unei legi incomplete

Nedumeriri în rîndul persoanelor cu handicap

La ora actuală, în evidențele Inspectoratului de Stat Teritorial pentru Handicapați se află 1570 de persoane de îngrijire și supraveghere pentru copii și adulți cu deficiențe. Aceste persoane, salariate ale ISTH, au constituit întotdeauna o problemă pentru conducerea acestei instituții. Legea 53/1992, privind protecția specială a persoanelor handicapate, prevede foarte clar drepturile și obligațiile persoanelor de îngrijire, dar nu spune explicit cine poate beneficia de persoană de supraveghere și îngrijire", ne-a declarat Dumitru Covrig, inspector-șef al ISTH. Divergențele au apărut în cazul nevăzătorilor. Ei beneficiază de însoțitor, adică de persoană care conduce nevăzătorul de acasă în oraș sau la serviciu. Suma pe care o primește nevăzătorul pentru a plăti însoțitorul este modică, în jur de 7000 de lei pe lună, în timp ce o persoană de supraveghere și îngrijire are un salariu minim pe economie (în jur de 100.000 de lei pe lună). "După părerea mea și potrivit unor precizări, nevăzătorii pot beneficia de persoană de îngrijire și supraveghere doar dacă mai au și altă afecțiune, psihică sau fizică, ce îi împiedică să se îngrijească singuri", ne-a declarat Dumitru Covrig. **(Dana PAVEL)**

O analiză a posibilităților de participare a populației la procesul de privatizare

Cum trebuie folosit cuponul nominativ de privatizarea? Ce beneficii poate aduce acesta?

Potrivit normelor elaborate de Guvern, în jurul datei de 1 august a.c., în județul Iași va începe acțiunea de distribuire a cupoanelor nominative de privatizare către cetățenii îndreptățiți. Conform datelor centralizate de societatea comercială SINTA S.A., din totalul de peste opt sute mii de locuitori ai județului, aproximativ șase sute mii de ieșeni urmează să primească noile cupoane nominative. Fiecare dintre aceștia va putea participa, începînd cu data de 1 octombrie 1995, la procesul de privatizare în masă, instituit de Legea 55/1995, privind accelerarea procesului de privatizare. În circuitul marii privatizări au fost incluse pînă în prezent cincizeci de societăți comerciale ieșene cu capital majoritar de stat - firme care trebuie să încheie privatizarea pînă la data de 31 decembrie a.c. Menționăm că procesul de accelerare a privatizării este una dintre condițiile asumate de către Guvern, în urmă cu aproape doi ani, prin Memorandumul de politică economică încheiat cu Fondul Monetar Internațional, numărul total de societăți comerciale pe care Guvernul și-a propus să le privatizeze prin această acțiune fiind de circa trei mii. Materialul publicat astăzi își propune să prezinte cititorilor modalitatea concretă de participare la procesul de privatizare în masă, precum și să analizeze posibilele beneficii pe care viitorii acționari le-ar putea dobîndi.

■ *Cupoanele vor fi distribuite începînd de săptămîna viitoare*

Conform datelor furnizate de membri ai Secretariatului tehnic județean Iași de aplicare a Legii de accelerare a privatizării, ***în cursul săptămînii viitoare este programată să înceapă acțiunea de distribuire a cupoanelor nominative pentru privatizare cetățenilor români care pînă la data de 31 decembrie 1995 împlinesc vîrsta de 18 ani.*** Nu vor primi asemenea cupoane nominative cetățenii care, pînă la data de 19 iunie a.c., au folosit ***întregul carnet cu certificate de proprietate*** la care au avut dreptul prin lege, într-o formă de privatizare. Concret, ***sînt excluși de la primirea cupoanelor cetățenii care au participat la privatizarea firmelor unde lucrează, prin metoda MEBO, precum și cei care au primit acțiuni de la societățile comerciale privatizate în această primăvară în cadrul ofertei publice organizată de Fondurile Proprietății Private.*** Conform datelor centralizate la societatea comercială SINTA S.A. din județul Iași, ***sînt excluși de la primirea acestor cupoane un număr de aproape 20 mii de ieșeni.*** Pe baza prevederilor Legii 55/1995, ***au dreptul să intre în posesia cupoanelor nominative și cetățenii care au primit acțiuni de la societățile comerciale SIRETUL S.A. Pașcani, FAVIOR S.A. Orăștie și ARGUS S.A. Constanța, privatizate prin ofertă publică la sfîrșitul anului 1994***, cînd, din fiecare carnet au fost folosite numai trei certificate de proprietate.

■ *Vor fi afișate liste cu cei care participă la privatizare*

Precizăm că ieșenii îndreptățiți să primească cupoanele nominative vor putea intra în posesia acestora prin intermediul oficiilor poștale. Astfel, la nivelul întregului județ, au fost stabilite 65 de oficii poștale, dintre care un număr de zece vor deservi populația municipiului Iași. Acestea sînt: ***OP 1 - Cuza Vodă, OP 2 - str. Silvestru, OP 3 - Podu Roș, OP 4 - Tătărași, OP 5 - Dacia, OP 6 - Copou, OP 8 - Bucium, OP 9 - Păcurari, OP 11 - Alexandru cel Bun și OP 12 - Nicolina.*** În cursul acestei săptămîni urmează să fie afișate la oficiile poștale respective listele cu străzile din Iași arondate fiecăruia dintre acestea. Listele cu numele persoanelor care locuiesc pe aceste străzi și au dreptul să primească cupoanele nominative vor putea fi consultate la ghișeele oficiilor.

La privatizarea unei societăți comerciale cu capital majoritar de stat trecută pe lista de privatizare în masă, fiecare cetățean are dreptul să depună cuponul nominativ primit cu valoarea de 975 mii lei, însoțit de un singur carnet cu certificate de proprietate a cărui valoare unică de schimb a fost stabilită la 25 mii lei (fiecare certificat dintr-un asemenea carnet avînd valoarea de cinci mii lei). În acest fel, ***valoarea totală a acțiunilor ce pot fi primite prin depunerea cuponului și a carnetului cu certificate de proprietate este de un milion lei.***

Potrivit Legii 55/1995, transferul gratuit de acțiuni ale unei firme (schimbul gratuit de acțiuni contra cupoane și certificate de proprietate) se poate efectua, la cerere, în limita maximă de 60% din capitalul social al respectivei unități. ***Precizăm că un cetățean poate schimba la aceeași societate comercială întregul carnet cu certificate de proprietate contra acțiuni, și nu doar cîteva certificate dintr-un carnet.***

Menționăm că cetățenii care, în afară de un cupon nominativ și un carnet cu certificate de proprietate, mai dețin și alte asemenea carnete au posibilitatea să folosească carnetele respective la una sau mai multe firme aflate pe lista de privatizare în masă. Preschimbarea acestor carnete se va face în funcție de cererea de acțiuni înregistrată la societatea în cauză.

■ *Cum puteți intra în posesia acțiunilor*

De la data de 1 octombrie a.c., considerată ca dată limită de distribuire a cupoanelor nominative, cetățenii vor avea posibilitatea să depună aceste cupoane împreună cu cîte un carnet cu certificate de proprietate, la una din firmele selectate pentru privatizarea în masă. ***Potrivit legii, cupoanele și carnetele amintite pot fi depuse la societățile comerciale pînă la data de 31 decembrie 1995.*** În termen de 60 de zile de la închiderea perioadei de depunere a hîrtiilor de valoare amintite, cetățenii pot intra în posesia certificatelor de acționar (care sînt nominative) emise de societatea comercială în cauză. Modalitățile de lucru și etapele ce vor trebui parcurse urmează să fie stabilite printr-o serie de norme metodologice, ce vor trebui aprobate de Guvern, pînă la data limită de 20 august.

Fiecare cetățean, posesor al unui certificat de acționar la o societate comercială va primi anual o sumă de bani reprezentînd dividende din profitul net al firmei, corespunzător cu numărul de acțiuni pe care le posedă.

■ *Care va fi valoarea dividendelor?*

Valoarea mică a dividendelor ce vor fi obținute de cetățeni, în special în primii ani de la privatizare, a fost subliniată și de cunoscutul analist economic, Ionuț Popescu, redactorul șef adjunct al revistei "Capital": "***Oamenii vor investi cupoanele nominative și carnetele cu certificate de proprietate în procesul de privatizare în masă pentru că nu vor avea ce face cu ele. Acest proces este totuși fără speranțe de cîștiguri mari pentru populație, pentru că toate firmele rentabile s-au privatizat deja prin diferite metode, sau nu au fost trecute pe listele de privatizare în masă (de exemplu firmele din turism). Din punct de vedere al profitabilității, cele care au rămas și au fost trecute pe listele respective sînt numai ciurucuri***".

■ *Fondurile mutuale - o alternativă de investire*

Cetățenii care nu au depus cupoanele nominative și carnetele cu certificate de proprietate pînă la data de 31 decembrie 1995, la societățile comerciale incluse în marea privatizare, mai au o singură alternativă de a le folosi. După cum prevede legislația în vigoare, ***Fondurile Proprietății Private urmează ca, începînd cu data de 31 martie 1996, să se transforme în societăți de investiții financiare, de tipul fondurilor mutuale.*** Astfel, pînă la această dată, cetățenii pot depune carnetele cu certificate de proprietate, inclusiv cele incomplete (la valoarea de cinci mii lei pentru un certificat) și cupoanele nominative la Fondurile Proprietății Private. În acest fel, cetățenii devin acționari la F.P.P. Aceștia sînt îndreptățiți să primească dividendele aferente perioadei dintre momentul obținerii calității de acționar și încheierea exercițiului financiar al Fondului. ***Menționăm că, începînd cu data de 1 aprilie 1996, cupoanele nominative și carnetele cu certificate de proprietate, neutilizate pentru una din cele două metode de privatizare prezentate, își pierd valabilitatea.***

În concluzie, indiferent de valoarea beneficiilor bănesti pe care le-ar putea obtine cetățenii în urma participării la procesul de privatizare în masă, posesorii cupoanelor nominative sau ai carnetelor cu certificate de proprietate vor fi obligati să le folosească în acest proces, atît timp cît nu pot face altceva cu ele. După dobîndirea calitătii de actionar la o societate comercială, cetățenii au posibilitatea teoretică a obținerii unor cîștiguri din vînzarea acțiunilor prin intermediul bursei de valori. **(Mihaela BREZEANU, Alin TOCAN)**

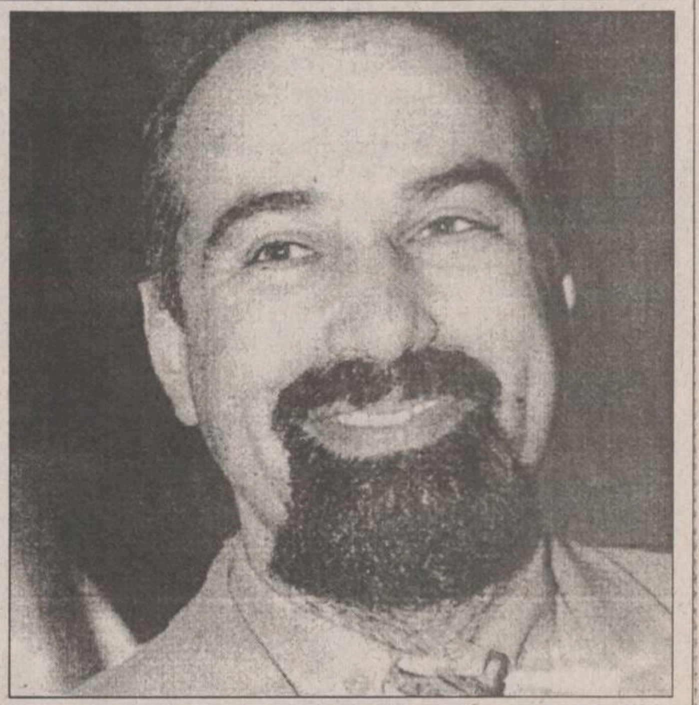

"Acțiunile vor fi valoroase cînd vor sosi în România investitorii străini strategici"

Deși cei mai mulți dintre cetățeni consideră că valoarea dividendelor ce vor fi primite este cel mai important element al participării lor la procesul de privatizare în masă, deputatul Varujan Vosganian **(foto)**, un cunoscut comentator al evoluției economice a României afirmă următoarele: "***Valoarea dividendelor pe care le vor dobîndi acționarii nu este importantă. Cred că mult mai important este ceea ce se va întîmpla peste un an sau doi, cînd vor începe să vină în România investitori străini strategici. Aceștia, pentru a concentra puterea de decizie la o societate comercială la care vor să facă investiții, vor fi nevoiți să cumpere aceste acțiuni de la populație. Doar atunci cetățenii vor avea posibilitatea să-și vîndă acțiunile la un preț mult mai mare decît valoarea lor nominală și deci vor obține sume de bani mult mai mari decît valoarea dividendelor***".

Studiu de caz

Valoarea dividendelor obținute prin investirea un cupon nominativ la S.C. NICOLINA S.A.

Pentru a exemplifica valoarea aproximativă a dividendelor ce ar putea fi obținute de un cetățean care a depus la privatizare un cupon nominativ și un carnet cu certificate de proprietate, în valoare de un milion lei, prezentăm o situație concretă: ***profitul brut al societății comerciale NICOLINA S.A. din Iași, estimat pentru 1995, de Dan Bliuc, managerul firmei, se cifrează la aproximativ un miliard lei.*** Astfel, ***profitul net estimat va fi de circa șase sute milioane lei.*** În condițiile în care valoarea capitalului social al firmei NICOLINA S.A. se cifrează la 54 miliarde lei, iar cererea de acțiuni va acoperi 60 la sută din acesta, numărul cettenilor care vor depune cîte un cupon nominativ și un carnet cu certificate de proprietate (deci un milion lei) va fi de aproximativ ***32 mii.*** Aplicînd același procent la 60 la sută și profitului net obținut de societate la sfîrșitul anului curent, rezultă că ***fiecare acționar din cei 32 mii va încasa drept dividende suma de aproximativ zece mii lei.*** Menționăm că acest calcul este strict teoretic și are scopul de a crea doar o imagine asupra posibilelor dividende pe care un ieșean le-ar putea obține în urma investirii cuponului nominativ și a carnetului cu certificate de proprietate, în valoare de un milion lei.

Avînd în vedere că societatea comercială NICOLINA S.A. este o firmă cu o activitate profitabilă, spre deosebire de alte firme ieșene din lista de privatizare în masă, ***este de așteptat ca dividendele ce pot fi încasate de la acestea din urmă să fie mult mai mici.***

PRO INVEST SA

FONDUL ROMÂN DE INVESTIȚII DACIA FELIX

AVANTAJE OFERITE PRIN INVESTIREA LA FONDUL ROMÂN DE INVESTIȚII DACIA FELIX

- cîștig superior dobînzii bancare echivalente unui depozit la termen, în condițiile în care nu se impune blocarea investiției pe o anumită perioadă
- efectuarea cu prioritate de plasamente pe piața monetară, ceea ce îi conferă o lichiditate maximă și un grad de risc extrem de scăzut
- participarea la plasamente care implică sume importante de bani, greu accesibile investitorilor singulari
- excluderea posibilității nerecuperării sumelor investite ce ar putea rezulta din procesul finanțării de întreprinderi
- operarea promptă și eficientă a cererilor de răscumpărări de titluri de participare, lucrînd cu comisioane minime
- informarea permanentă asupra evoluției fondului
- **creșterea valorii titlului față de 1 ianuarie corespunde unei dobînzi anuale de cca. 90%**
- **nu se percep comisioane la depunere**

Fondul Român de Investiții Dacia Felix operează prin ghișeele deschise la sucursalele Băncii Dacia Felix

O ȘANSĂ PENTRU VIITORUL DUMNEAVOASTRĂ!

S.C. PANGRAN S.A.
Calea Chișinăului 33

primește grîu de panificație în custodie fără taxe de înmagazinare.

Asigurăm toate condițiile de păstrare (conservare) la parametrii optimi.
Relații la telefon 032/130120, interior 188, 139.

S.C. PANGRAN S.A.
Calea Chișinăului 33

produce și comercializează en gros la prețuri avantajoase

PUFULEȚI

fabricați pe utilaje de import.
GRAMAJ 80g+/-5g/pachet. PREȚ 212 lei fără TVA.
Relații la tel. **032/130120, 231832**.

SAFI SA

SOCIETATEA DE ASISTENȚĂ FINANCIARĂ ȘI INVESTIȚII
FINANCIAL SERVICES AND INVESTMENT COMPANY

FONDUL MUTUAL AL OAMENILOR DE AFACERI

Datele la zi valabile începînd de **LUNI, 24 iulie 1995.**

Număr C.I. în circulație:
tip A 186.278
tip B 305.864
tip C 1.473.140

Activul net: 217.722,8 milioane lei

Valoarea la zi a certificatelor de Investitor (C.I.):
tip A: 487.200 lei - la răscumpărare
tip B: 121.800 lei - la răscumpărare
tip C: 60.900 lei - la vînzare

Puteți cumpăra certificate de investitor, zilnic, între orele 9.oo-17.oo, de la sediul firmei
Elvila Internațional
din Piața 14 Decembrie 1989 nr. 2bis, et. 2, Iași.
Telefon 032/112220, 211014.

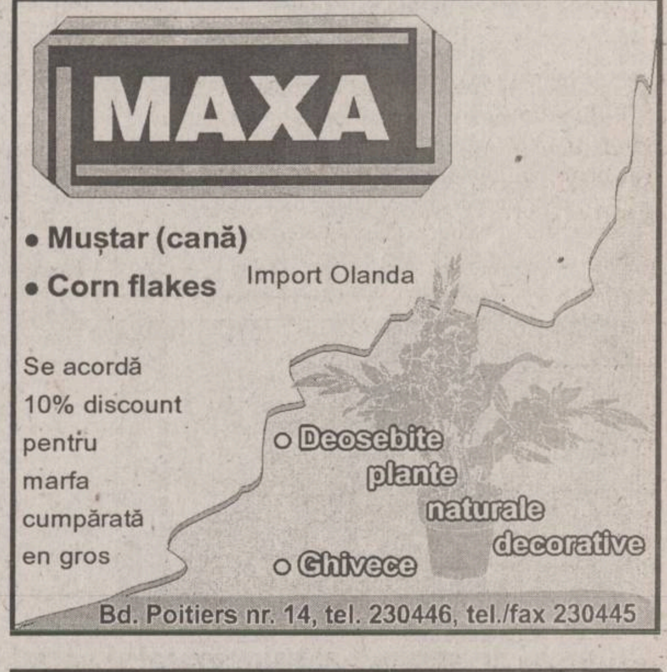

MAXA

- **Muștar (cană)**
- **Corn flakes**

Import Olanda

Se acordă 10% discount pentru marfa cumpărată en gros

○ Deosebite plante naturale decorative
○ Ghivece

Bd. Poitiers nr. 14, tel. 230446, tel./fax 230445

AFACEREA ANULUI!

Cumpărați acum mașina semiautomată pentru duplicat chei auto și chei apartamente. Se cîștigă milioane cu eforturi minime.

În Iași se fac în fiecare zi peste 1.200 de chei!

ALFA CIVIC
Șos. Națională 198, bl. B,
sc. A, et. 7, ap. 26
CP 765, CP 3
6600 Iași, România
Tel./Fax (40)-32-137.613

unelte • scule • dispozitive • accesorii • aparate electrice • instalații • adezivi • coloranți • abrazivi

MONITORUL FINANCIAR

Ca urmare a "disputei automobilelor"

Bill Clinton a cerut agenției CIA să se concentreze pe spionajul comercial

Președintele american Bill Clinton a cerut Agenției Centrale de Informații (CIA) să facă din spionajul economic o prioritate, a relatat duminică publicația "Los Angeles Times", preluată de REUTER. Potrivit aceleiași publicații, surse din cadrul CIA au precizat că agenția a furnizat informații importante pentru negocierile comerciale la care au luat parte SUA, în timpul disputei automobilelor cu Japonia. Aceleași surse au adăugat că președintele Clinton a trasat o serie de priorități ale serviciului de spionaj american pentru perioada de după Războiul Rece, iar recentele negocieri comerciale cu Japonia au relevat cu succes noua politică. Unul dintre recentele succese realizate în acest domeniu de CIA a fost descoperirea faptului că francezii au oferit mită unor oficialități braziliene pentru înlesnirea unui contract între firma de telecomunicații Thomson și guvernul brazilian. Informațiile oferite de CIA în acest caz au ajutat compania americană Raytheon Co. să surclaseze oferta francezilor și să obțină contractul.

Misiune economică în SUA

40 oameni de afaceri români vor participa la o serie de conferințe de afaceri

O misiune economică formată din peste 40 de reprezentanți ai unor firme românești, condusă de Ion Pârgaru, secretar de stat în Ministerul Comerțului, va participa la conferințele de afaceri organizate la Saint Louis (Missouri), în perioada 24-28 iulie. În cadrul conferințelor, la care vor participa 55 oameni de afaceri americani, oficialitățile române vor susține expuneri privind stadiul reformei economice în România și oportunitățile de afaceri pe piața românească. Misiunea economică va avea întîlniri și negocieri cu oameni de afaceri americani, principalele domenii vizate fiind: transporturile aeriene, maritime și terestre, industria chimică și petrochimică, agricultura, turism, finanțe-bănci etc.. Organizarea acestei vizite survine după Conferința de la Saint Louis din iunie a.c., unde România a prezentat programul de privatizare în industrie și agricultură, precum și o serie de oportunități de investiții, se arată într-un comunicat transmis de Biroul de presă al Ministerului Comerțului.

Cotidianul "Die Welt" anunță că

Un institut german de studii economice recomandă prelungirea programului de funcționare al magazinelor

Cunoscutul institut german de studii economice IFO, din Frankfurt, va recomanda guvernului să decidă o prelungire drastică a programului de funcționare al magazinelor, afirmă ediția de sîmbătă a cotidianului "Die Welt", citată de Reuter. Vechiul regulament de funcționare, care conține chiar unele prevederi datînd de la începutul acestui secol, este considerat printre cele mai restrictive din Europa și limitează mult cheltuielile consumatorului, într-o perioadă cînd economia germană încearcă să iasă dintr-o perioadă de recesiune. Potrivit sursei citate, IFO va recomanda ca magazinele să primească permisiunea de a-și extinde orarul zilnic pînă la orele 20.00 sau 22.00, de la actuala limitare de 18.30 în timpul săptămînii și 14.00 în zilele de sîmbătă. Se pare că studiul efectuat de IFO și care urmează să fie dat publicității luna viitoare va constitui baza viitoarei legislații comerciale a Germaniei. Ultima revizuire a legilor privind orarul unităților comerciale germane datează din 1956, însă nici atunci nu au fost operate modificări majore ale prevederilor din epoca antebelică.

Cursul de referință al BNR valabil pentru 25.07.1995

1 USD = 2007 lei

1 DM = 1450lei

Cursul de schimb al principalelor valute valabil pentru data de 25.07.1995

Casele de schimb valutar	Dolar SUA		Marca germană	
	C	V	C	V
Banca Agricolă (tel. 112627)	2050	2100	1450	1500
Banca Română pentru Dezvoltare (tel. 211340)	2015	2049	1455	1479
Banca Dacia Felix (tel. 145125)	2020	2085	1420	1485
Credit Bank (tel. 117591)	2015	2060	1460	1480
Banca Română de Comerț Exterior (tel. 211738)	2000	2050	1451,06	1487,34
Casa de schimb "Edmond" (tel. 115309)	2020	2085	1430	1500
Casa de schimb "Decisive" (tel.112385)	2040	2080	1440	1480
Casa de schimb "Higeco" (tel. 112035)	2040	2085	1440	1480
Casa de schimb "ACR" (tel. 112345)	2040	2100	1440	1500
Bankcoop (te. 211236)	2010	2080	1450	1490

Nu este nici un secret că în România protecția socială există numai pe hîrtie și în închipuirea miniștrilor guvernului Văcăroiu. De exemplu, dacă, teoretic, o intervenție chirurgicală pe cord deschis este gratuită, practic, aceasta poate ruina o familie. Iată care este necazul unei tinere familii din Iași

Două milioane de lei pentru a salva viața unei fetițe în vîrstă de opt ani

Simona Isac, o fetiță a cărei viață depinde de posibilitatea părinților ei de a strînge 2 milioane lei

Deocamdată, viața Simonei Isac (8 ani), din Iași, nu se deosebește prea mult de a celorlalți copii de vîrsta ei. Dulciuri, cărți de povești, păpuși, o coroniță la școală, prietenii din fața blocului. Dar, uneori, fără să vrea, Simona se oprește din alergat. Parcă nici scările nu-s chiar ușor de urcat. Și, oare i se pare, la concursuri nu prea cîștigă locul întîi și nu este cumva prea mică? Uneori își pierde răsuflarea, simte o apăsare la inimă, o durere. Sînt semne mici, pe care, în inocența vîrstei le ignoră. Prinsă în vîrtejul veseliei celorlalți, Simona uită repede de micile ei dureri. Dar părinții nu pot uita o clipă că fetița lor suferă de o maladie cumplită și fără leac. ***Simona Isac are sindromul Turner, și asociată lui, o malformație congenitală de cord.*** E vorba de stenoză valvulară aortică, ceea ce înseamnă, în termen simpliști, o gîtuire progresivă a arterei aorte, proces care poate duce, în cele din urmă, la infarct. Această afecțiune ar putea fi tratată prin intervenție chirurgicală. Medicii specialiști ieșeni au recomandat părinților fetiței ca operația să fie efectuată în următoarele patru-șase luni. Altfel... "***Altfel, medicul nu mi-a spus explicit ce se va întîmpla. Dar din atitudinea evazivă a doctorului am înțeles că nu va fi bine. Că, adică, va fi, de fapt, cel mai rău***", ne-a mărturisit tatăl Simonei Isac.

Operația chirurgicală, extrem de complicată, trebuie efectuată pe cord deschis. Cum în Iași nu s-a înființat încă acel mult controversat Centru de Cardiologie, asemenea operații nu se pot face în orașul nostru. Rămîne Bucureștiul sau Tîrgu -Mureș.

"***Dar am aflat un lucru, poate stupefiant, dar, în mod cert, obișnuit în lumea celor care se ocupă de sănătatea noastră. Medicul curant al fetiței mi-a spus, tranșant, că operația costă două milioane la București și un milion la Tîrgu-Mureș. Pardon, acestea sînt prețurile chirurgului. La care se adaugă anestezistul - minimum 500.000 - asistentele, spitalizarea. Cred că ați înțeles, e vorba de bani introduși direct în buzunar, căci oficial, nefiind clinici particulare, operația este gratuită. Dar ce fel de gratuitate e asta? Nu am acești bani și atunci copilul meu e condamnat la moarte? Cîți copii sînt condamnați, de fapt, la moarte***?", se întreabă tatăl Simonei Isac. Și se pare că mafia nu se oprește aici. Ai acești bani. Bine. Dar asta nu e tot. Nu te duci la București, spui că ai bani și gata, copilul tău e salvat. Nu, trebuie să intervină pentru tine un medic pe lîngă un alt medic, iar acesta să pună o vorbă bună și plicul în buzunarul faimosului chirurg. Deci, alte verigi de plătit.

Așa încît, pe lîngă faptul că micuța Simona luptă în fiecare zi cu boala, mai are de învins și mafia în halate albe. Sindromul Turner este o maladie genetică ce afectează numai persoanele de sex feminin; este o boală rară, specialiștii apreciind că una din 2500 de fete este atinsă de această maladie, care se instaurează încă de la naștere și care nu poate fi vindecată.

Simona va rămîne mică, foarte mică. Pitică. De obicei, ***talia definitivă a acestor bolnavi este mai mică de 144 cm, rareori depășind 153 cm*** (doar în cazul cînd părinții au o statură înaltă). Speranța de viață a bolnavilor cu sindrom Turner este normală, dar ea poate fi influențată negativ de malformațiile cardiovasculare. Căci 35% dintre aceste fete vor avea și asemenea malformații. Iar Simona a avut ghinionul să se încadreze în acest procent blestemat. Iar intervenția chirurgicală e singura sa șansă de a supraviețui. În disperare de cauză, părinții sînt nevoiți să se supună mafiei în halate albe. De undeva, cumva, trebuie să facă rost de bani. Părinții Simonei Isac sînt oameni modești iar faptul că mai au un copil în întreținere nu-i ajută deloc "să economisească" două milioane din salariu. Prin urmare, apelează și ei la ajutorul oamenilor cu bani și cu bunăvoința din Iași. Ei anunță, pe această cale, că ***pentru ajutorarea copilului lor, au deschis un cont personal, cu nr. 20768, la sucursala CEC din Nicolina II.*** **(Gynella PARFENIE)**

Un nou fals descoperit la Judecătoria din Pașcani

■ *"hotărîrile judecătorești se falsifică la Judecătoria Pașcani așa cum corectezi un extemporal la clasele primare", afirmă vicepreședintele Camerei Deputaților, Vasile Lupu*

(continuare din pagina 1A)

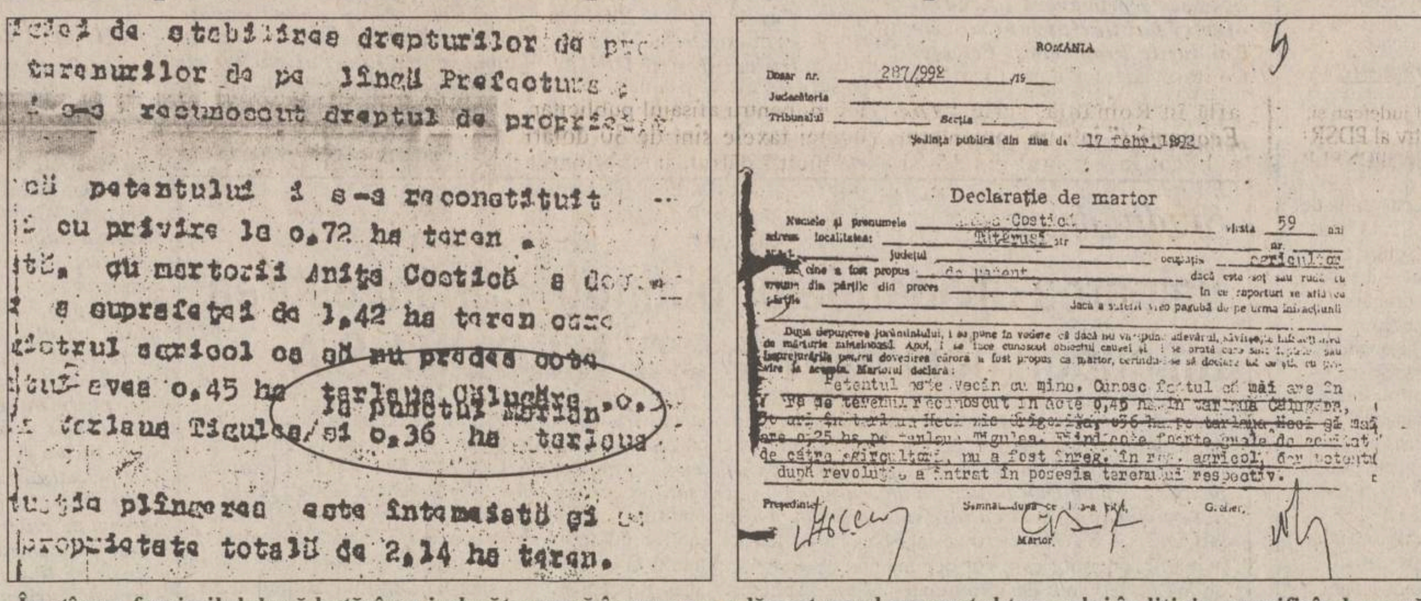

ctul de stabilirea drepturilor de pro
terenurilor de pe lîngă Prefectura
s-a recunoscut dreptul de propriet

ctul petentului i s-a reconstituit
cu privire la 0,72 ha teren.
cu martorii Anița Costică a dov
a suprafeței de 1,42 ha teren care
gistrul agricol ca să nu predea cota
avea 0,45 ha tarlaua Calugăra în punctul Marian
tarlaua Tigulea/ și 0,36 ha tarlaua

tuția plîngerea este întemeiată și
proprietate totală de 2,14 ha teren.

ROMÂNIA

Dosar nr. 287/992 /19

Judecătoria

Tribunalul Secția

Ședința publică din ziua de 17 febr.1992

Declarație de martor

Numele și prenumele Anița Costică vîrsta 59 ani

adresa localitatea: Tătărusi

Județul ocupația agricultor

De cine a fost propus de petent dacă este soț sau rudă cu vreuna din părțile din proces în ce raporturi se află cu părțile

Petentul este vecin cu mine. Cunosc faptul că mai are în

după revoluție a intrat în posesia terenului respectiv.

Președinte Semnat după ce i s-a citit, Martor Grefier

În stînga, facsimilul după hotărîrea judecătorească în care s-a adăugat amplasamentul terenului în litigiu, specificîndu-se că acesta a fost stabilit pe baza declarației martorului Anița Costică. În dreapta, declarația martorului, care nu pomenește nicăieri amplasamentul terenului (în punctul Marian, cum specifică hotărîrea - vezi medalionul). Acest lucru a determinat pe Vasile Lupu să afirme "sentința a fost falsificată prin adăugarea peste original a mențiunii «în punctul Marian»".

Pentru a obține terenurile asupra cărora Prefectura Iași se pronunțase prin respingerea reconstituirii dreptului de proprietate, Costică Buchilă l-a solicitat pe consilierul local Costică Anița, în prezent viceprimar și primar interimar al comunei Tătăruși, să depună mărturie în favoarea sa la Judecătoria Pașcani. De altfel, cunoștințele primarului interimar Costică Anița la Judecătoria Pașcani nu se limitează doar la relația cu cumnatul său, judecătorul Filip Victoria; ele includ și un alt judecător, ***Dionisie Archir***, cu care se află în bune relații de ani de zile. După cum afirmă țăranii din comuna Tătăruși, viceprimarul ***Costică Anița a întreținut în stîna sa, timp de șase ani — pînă în 1992 —, o turmă de zeci de oi aparținînd judecătorului*** Dionisie Archir de la Judecătoria Pașcani. Și, coincidență sau aranjament, ***dosarul acțiunii introduse de Costică Buchilă, prietenul lui Costică Anița, a fost repartizat, spre soluționare, completului al cărui președinte este judecătorul Dionisie Archir.***

■ *Declarație mincinoasă*

În plîngerea adresată Judecătoriei Pașcani, Costică Buchilă a afirmat că ***terenurile pentru care Prefectura Iași a refuzat să reconstituie dreptul de proprietate nu au fost trecute în registrul agricol din cauza cotelor foarte mari pe care țăranii trebuiau să le dea la stat în anii '50.*** Această mărturie a fost susținută în fața instanței, sub jurămînt, de viceprimarul Costică Anița. Mai mult decît atît, Costică Anița a menționat și tarlalele unde se află terenurile lui Costică Buchilă. În consecință, ***Judecătoria Pașcani, prin judecătorul Dionisie Archir, a anulat hotărîrea Prefecturii Iași, de nerecunoaștere a dreptului de proprietate a familiei Buchilă*** pentru terenurile în care era inclus și pămîntul vîndut în 1957 către Dumitru Marian, reconstituind proprietatea funciară a familiei Buchilă.

Cu sentința civilă 689/1992, Costică Buchilă s-a prezentat la primarul Ștefan Albu, pentru a cere întocmirea actelor de punere în posesie pentru grădina de 2.500 mp, cu care familia Lazăr a intrat în CAP în anul 1962. Cunoscînd situația, ***primarul Ștefan Albu a refuzat înaintarea actelor pentru eliberarea titlului de proprietate,*** motivînd că în sentința prezentată de Costică Buchilă nu este menționat amplasamentul grădinii, ci numai tarlaua. "***Aveam cunoștință de mărturia falsă depusă de Costică Anița în fața prietenului său, judecătorul Dionisie Archir. Cu toate că hotărîrea judecătorească a fost emisă în baza unor falsuri, trebuia să o aplic, însă nu cu încălcarea drepturilor familiei Lazăr. Cînd i-am spus lui Costică Buchilă că nu i se poate da titlu de proprietate pentru grădina care nu este a lui, acesta a cerut înapoi hotărîrea judecătorească, spunîndu-mi că va veni cu modificarea prin care se va specifica amplasamentul terenului. După trei zile, Costică Buchilă a venit din nou cu hotărîrea judecătorească, însă, de această dată, se menționa printre rînduri amplasamentul terenului***", ne-a declarat Ștefan Albu, primar al comunei Tătărusi, suspendat în martie 1994 de către prefectul Dan Gâlea.

■ *Cum a fost făcut falsul*

Specificarea amplasamentului terenului revendicat de Costică Buchilă la Judecătoria Pascani, reprezentată printr-o adăugire între rînduri pe sentința civilă 689/17.02. 1992, reprezintă un fals grosolan, deoarece, în contextul precizat în hotărîrea judecătorească, se menționează că amplasarea terenurilor reiese din declarația de martor a viceprimarului Costică Anița. Însă, ***în declarația semnată de martorul Costică Anița și contrasemnată de judecătorul Dionisie Archir, nu este precizată nicăieri adăugirea făcută de Judecătoria Pașcani ulterior pronunțării judecătorești: "în punctul Marian".***

Datorită acestui fals grosolan comis de persoane din cadrul Judecătoriei Pascani, familia Lazăr se judecă și în prezent cu Costică Buchilă, pentru grădina respectivă.

Despre modul în care a fost judecat Dumitru Lazăr la Judecătoria Pascani, publicăm un fragment dintr-o declarație înaintată către cotidianului "Monitorul": "***Începînd cu anul 1991, l-am acționat în judecată pe numitul Buchilă V.Costică, pentru ocupare abuzivă, iar pe data de 20 februarie 1994, cînd am avut ultimul termen de judecată, am fost judecat de judecătorul Archir Dionisie. Dosarul nostru a fost adus de judecătorul Filip Victoria, cumnatul lui Costică Anița, care l-a pus în fața judecătorului Archir Dionisie, iar acesta s-a făcut că se uită prin el, nu a vrut să îmi ia în considerare probele depuse la dosar, nu mi-a dat voie să vorbesc, mi-a aruncat dosarul și m-a dat afară din sală ca pe un cîine. Cînd l-am întrebat cine are drept la pămîntul respectiv și al cui este, judecătorul Archir a zis că pămîntul respectiv este al lui, apoi al lui Buchilă V.Costică, și a răcnit la mine să ies afară***".

■ *Ce încredere să mai ai în judecătorii din Pașcani?*

Problemele ridicate de modul în care se soluționează cauzele la Judecătoria Pascani au fost puse în discuție de deputatul Vasile Lupu, în conferința de presă a PNȚCD Iasi, desfășurată duminică la sediul acestei formațiuni politice: "Prin viceprimarul instalat ilegal, cu mandat de primar, Costică Anița, judecători din Judecătoria Pașcani au reușit să falsifice hotărîri judecătorești. Implicați sînt, deocamdată, ***judecătorii Filip Victoria, fost primar al comunei Tătăruși, în complicitate cu judecătorul Eugen Enache și tînăra stagiară Cristina Pleșca,*** care a acceptat să apară în locul domnului Filip Victoria, într-o hotărîre judecătorească pronunțată ilegal pe fond (acest caz a fost prezentat în numărul de ieri al "Monitorului" — n.r.).

O altă hotărîre judecătorească falsă este cea pronunțată în dosarul 287/1992, în care Costică Anița a depus mărturie, iar cel care judeca era tovarășul dumnealui de stînă, judecătorul Dionisie Archir. Cum primarul Ștefan Albu a refuzat să facă punerea în posesie, Costică Buchilă a plecat la Judecătoria Pașcani, imediat i s-a falsificat hotărîrea judecătorească, și a prezentat-o primarului. Ca atare, ***hotărîrile judecătorești se falsifică în Judecătoria Pașcani așa cum corectezi un extemporal la clasele primare***. Eu am sesizat organele competente să întreprindă cele necesare, iar eu voi urmări îndeaproape acest caz. Dacă judecători ca domnul Corneliu Turianu, și alții de demnitatea și pregătirea lui profesională, au fost respinși de către Consiliul Superior al Magistraturii pentru calitatea de judecători inamovibili, iată că juriști de CAP, falsificatori de acte publice, își găsesc locul în instanțele noastre de judecată".

■ *Președintele Curții de Apel Iași vrea să ia taurul de coarne*

Contactat în cursul săptămînii trecute, ***judecătorul Valeriu Diaconu, președinte al Curții de Apel Iași,*** a afirmat că va trimite un inspector pentru analizarea celor prezentate de "***Monitorul***", iar dacă se vor confirma aspectele relatate, va fi anunțat imediat Consiliul Superior al Magistraturii. "***Pot să vă asigur că nu va exista nici o tentativă de acoperire a celor implicați, cît despre «mușamalizări», nici nu se pune în discuție astfel de posibilități***", a încheiat judecătorul Valeriu Diaconu, președinte al Curții de Apel Iași.

S.C. PANGRAN S.A.
Calea Chișinăului 33
achiziționează
grîu pentru panificație, la prețul de 240 lei/kg,
cu următorii indici de calitate:
- greutate hectolitrică - minim 75 kg
- umiditate - maxim 15%
- corpuri străine - 3%
- gluten umed - minim 26%
- deformare gluten - maxim 15%
- să nu fie atacat de boli și dăunători
- nu se admite infestare cu dăunători vii
- se suportă cheltuieli de transport funcție de distanță, între 3 - 10 lei/kg.

E timpul să schimbați aerul!
AER CONDIȚIONAT
○ instalații de fereastră
○ splituri și instalații centrale de climatizare
○ sisteme de ventilație
○ instalații de umidificare sau dezumidificare a aerului
Service în garanție și postgaranție
HOLDING
INTERSAB TRADING
TEL/FAX: 032-146.422

SC FORTUS SA, cu sediul în Iași, Bd. Poitiers nr. 10, angajează de urgență, pe bază de concurs, **ingineri** - cunoscători ai limbii germane, indiferent de vîrstă.
Se asigură salarizare corespunzătoare.
Înscrieri și relații suplimentare la sediul societății, serviciul resurse umane, telefon:
032/123500 int. 201, 251, 261 - pînă la data de 4.08.1995.
FORTUS

timpul înseamnă bani
M.V.D.
FIRMĂ SPECIALIZATĂ ÎN CONSULTING
asigură:
■ constituirea S.C. cu capital românesc și mixt (S.R.L., S.N.C., S.A.) în regim de urgență; înregistrare la Administrația Financiară, cod fiscal; obținerea avizului de funcționare de la Primăria Iași;
■ constituire (înregistrare) filiale;
■ acte adiționale, mențiuni (lărgirea obiectului de activitate, asocieri, retrageri, cesiuni, majorări capital, puncte de lucru, radieri, dizolvări societăți).
Hotel Unirea
camera 107.
Telefon 032/21.22.99,
orele 10.00-20.00

MONITORUL INTERN

În perspectiva alegerilor locale

Guvernul și CNSLR-Frăția au încheiat un pact de neagresiune cu durata de șase luni

Guvernul, CNSLR-Frăția și Confederația Națională a Patronatului Român (CNPR) au semnat, luni, proiectul Acordului Social care instituie un pact de neagresiune în schimbul creșterii salariului real, pînă la sfîrstul anului, la nivelul de 65% față de cel din octombrie 1990. Acordul Social este în vigoare, pînă la finele anului 1995, cînd Parlamentul va aproba Legea Consiliului Economic și Social. Textul Acordului este susținut de o Declarație a partidelor politice din arcul guvernamental care s-au angajat să acorde prioritate discutării în forul legislativ a pachetului de legi rezultate din Acord. Pentru ministrul de stat Florin Georgescu, Acordul înseamnă "angajamentul sindicatelor de a colabora cu Guvernul de o manieră pașnică, fără tulburări". George Constantin Păunescu, președintele Consiliului Național al Patronatelor din România, a afirmat că documentul este "angajamentul de a munci mai mult și mai eficient" și "dorința de a implementa o politică fiscală dură". Pavel Todoran, președintele CNSLR-Frăția, a declarat, luni, la Palatul Victoria, că Acordul Social stabilește "relații noi între Guvern, Sindicate și Patronat, în sensul susținerii înțelegerilor încheiate de către partidele din arcul guvernamental" și a ținut să menționeze că președintele Iliescu susține Acordul. Textul Acordului nu a fost făcut public, iar demnitarii din Guvern care au participat în mod real la încheierea documentului (subsecretarul de stat Ion Giurescu și, anterior, fostul secretar de stat Octavian Partenie) s-au abținut de la declarații. Marile confederații sindicale BNS și ALFA au dezavuat acordul, după ce, inițial, se prezentaseră la "masa verde".

Declaratii de sustinere

PSM rămîne fidel lui Nicolae Văcăroiu

PSM va sprijini în continuare Guvernul, a declarat, luni, prim-vicepreședintele partidului, Adrian Păunescu, precizînd că nu este momentul "unei prăbușiri politice", prin retragerea susținerii Executivului de către PSM. Dintre cele patru partide care sprijină în prezent Guvernul, Păunescu se teme doar pentru PDSR: "Să nu fie acolo o fisură", a spus liderul PSM, referindu-se la posibilitatea ca PDSR să retragă sprijinul său Executivului. Totuși, Adrian Păunescu a reamintit că partidul său "sprijină toate inițiativele raționale, din partea oricui ar veni".

Politizarea sindicatelor

Liderul CNSLR-Frăția din Cluj a fost cooptat în conducerea PDSR

Președintele filialei Cluj a CNSLR-Frăția, Florentina Mărginean, a fost cooptată în conducerea organizației municipale a PDSR Cluj, eveniment anunțat, săptămîna trecută, în ședința lărgită a Biroului Executiv al Consiliului Municipal al PDSR Cluj. Mutarea a avut loc în urma afilierii Partidului Solidarității Sociale din România - din care făcea parte Mărginean - la PDSR. În momentul de față, Florentina Mărginean se află într-o dublă ipostază: aceea de lider sindical județean și, totodată, de membru în Biroul Executiv al PDSR Cluj. După cum se știe, liderul național al CNSLR-Frăția, Miron Mitrea, a fost cooptat, încă de anul trecut, în funcția de vicepreședinte al partidului de guvernămînt. CNSLR-Frăția este singura centrală sindicală care a semnat, luni, Acordul social cu Patronatul și Guvernul.

În lipsa unui program special

Refugiații din România muncesc "la negru" pentru 75.000 - 100.000 lei lunar

Refugiații din România muncesc "la negru" în Complexul Expozițional, pentru arabi, coreeni, chinezi etc, contra unei remunerații lunare de 75.000 - 100.000 lei, a declarat agenției MEDIAFAX Elvira Aden-Omar, refugiată cu dublă cetățenie, română și somaleză. Elvira Aden-Omar a spus că autoritățile române, în pofida faptului că nu au confirmat statutul de refugiat decît la un foarte mic procent de indivizi, le-au acordat refugiaților și solicitanților de azil dreptul la muncă. Dar cînd o firmă angajează un refugiat trebuie să emită o declarație că este de acord să angajeze respectiva persoană. Pe baza acestui document, individului i se retrage ajutorul acordat de statul român. Din acest motiv, refugiații sînt obligați să lucreze "la negru", contra unor sume modice. Pe de altă parte, Lucia Humeniuc, șefa Programului de Asistență Socială pentru Refugiații și Solicitanții de Azil (PSARSA) din cadrul Societății Române pentru Drepturile Omului (SIRDO), a declarat agenției MEDIAFAX că statul român nu face nimic pentru integrarea socială a refugiaților, care sînt, astfel, condamnați la alienare. Din 1989 pînă la sfîrșitul anului 1994, în România au imigrat legal 1383 de refugiați, dintre care numai 67 au fost recunoscuți oficial de țara noastră.

Parlamentul israelian protestează împotriva Legii caselor naționalizate

■ *evreii sînt proprietarii ai 100.000 de case din România*

Încă din decembrie 1993, ***Asociația pentru Recuperarea drepturilor de pensie și proprietăților evreilor originari din România,*** lansa un apel către Parlamentul României, prin care solicita printre altele ***"abolirea legislației prin care au fost confiscate, în orice fel, drepturile și bunurile evreilor"*** și ***"abolirea legislației care a guvernat plecarea defintivă din România cu toate consecințele morale și materiale ce decurg din aceasta".***

Rezoluția adoptată de Parlamentul israelian miercurea trecută, inițiată de deputatul ***Abraham Poral,*** prevede în mod concret opoziția Knessetului israelian față de legea imobilelor naționalizate, deoarece aceste imobile au fost luate fără nici un drept legal". Deputatul Abraham Kirshon a menționat, în timpul dezbaterilor, că a fost recent în SUA și a văzut activitatea organizațiilor evreiești și a unor importanți senatori în favoarea restituirii bunurilor evreiești din Europa de Est, proprietarilor legali. Există, declara deputatul israelian, citat de postul de radio Vocea Israelului, negocieri cu reprezentanții fostelor țări comuniste, însă, în ciuda acestora ***"se întrunește Parlamentul român și adoptă o lege care nu are nici o legătură cu dorința acestui stat de a fi o țară democrată".***

Într-un interviu acordat postului de radio BBC deputatul israelian ***Silvius Ekstein,*** președintele Asociației pentru recuperarea drepturilor de pensie și proprietăților confiscate de regimul comunist evreilor originari din România a declarat următoarele:

- Ce prevede, de fapt, rezoluția Parlamentului israelian, Silvius Ekstein.

- Prevede în mod concret opoziția Knessetului israelian față de Legea imobilelor naționalizate, deoarece aceste imobile au fost luate cu japca de la evreii care au plecat din România în Israel, fără nici un fel de drept legal și acum nu numai că nu li se plătește despăgubire evreilor, dar urmează a fi vîndute unor chiriași care nu au făcut absolut nimic pentru aceste proprietăți. Urmează, deci, a fi înstrăinată o proprietate de drept, fără despăgubire, ceea ce constituie, în cazul acesta particular, un act rasist.

- D-le Ekstein, cam cîți evrei sînt în această situație?

- Sînt proprietarii a 100.000 de case din România

- Și ce propune, concret, Parlamentul israelian?

- Parlamentul israelian propune abrogarea dispozițiilor acestei legi și restituirea în întregime a proprietăților evreiești confiscate în România. În scopul obținerii acestui rezultat, rezoluția este trimisă la București președintelui și Parlamentului, este trimisă președintelui SUA și Congresului American, este trimisă Consiliului Europei, este trimisă Uniunii Europene și este trimisă la toate parlamentele naționale, pentru a exercita presiuni asupra Parlamentului și Guvernului român, ca să renunțe la această măsură abuzivă.

- D-le Ekstein, în Israel se știe faptul că acum Curtea Constituțională din România a invalidat două articole din acest proiect de lege și ele urmează să fie dezbătute din nou în Parlament. Deci, procesul de promulgare a legii nu s-a încheiat încă.

- Ședința Knessetului s-a desfășurat înainte să anunțe Curtea Constituțională din România că invalidează articolele I și 4. Ulterior, acest lucru a fost publicat în Israel și este cunoscut.

- Și această decizie a Curții Constituționale schimbă cumva poziția dvs.?

- Nu este suficientă. Această hotărîre a Curții Constituționale menține caracterul fundamental al legii, adică menține confiscarea proprietății și vinderea ei către chiriași. Singura concesie pe care o face este că acordă foștilor proprietari o despăgubire simbolică, pentru ceea ce oferă legea ca despăgubire pentru un apartament care valorează 100.000 dolari (...), adică oferă 10% din valoare.

- D-le Ekstein, vor exista oameni în România care vor spune că această rezoluție a Parlamentului israelian ar putea să reprezinte, în opinia lor, un amestec în treburile interne ale României.

- Dacă nu se ține seamă de cei 100.000 de evrei israelieni. Ei sînt și cetățeni români. Nu e vorba de nici un amestec. În momentul de față, prin C.E. și prin toate reglementările internaționale existente, noțiunea de amestec în treburile interne a fost de mult modificată, adică apărarea drepturilor fundamentale ale omului constituie un principiu care depășește granițele țării, care nu mai este considerat ca o încălcare a suveranității naționale.

La conferința de presă de ieri, președintele Iliescu a răspuns apelului Parlamentului israelian sugerînd că "e bine ca fiecare să privească în propria ogradă", lăsînd instanțele legale și democratice din România să găsească soluții potrivite realităților românești.

"Noi vorbim despre asigurarea drepturilor și libertăților cetățenilor în condițiile date. Trebuie să privim înainte și nu înapoi. Orice chestiune de reparație nu trebuie să însemne restaurație a unor epoci trecute, a unor rînduieli trecute și-a unor reguli depășite istoric", a declarat ieri, președintele Ion Iliescu. **(Pavel LUCESCU)**

UDMR contestă promulgarea Legii învățămîntului de către președintele Iliescu

■ *Laszlo Borbely afirmă că această lege nu va conduce către integrarea europeană*

"Noi știam că președintele Iliescu va promulga Legea învățămîntului, după decizia Curții Constituționale privind constituționalitatea legii. Decizia președintelui se înscrie în procesul de strîngere a rîndurilor coaliției guvernamentale. E trist pentru evoluția, atît a politicii, cît și a societății românești, deoarece și votarea celorlalte proiecte de legi va purta aceeași amprentă care numai integrare europeană nu înseamnă", a ținut să sublinieze deputatul UDMR, ***Laszlo Borbely,*** în cadrul declarației acordată cotidianului "Monitorul".

Deși Președinția a apreciat drept justificată prevederea conform căreia, în învățămîntul profesional, disciplinele de specialitate se studiază în limba română, cu posibilitatea însușirii termenilor de specialitate în limba maghiară, Laszlo Borbely ne-a declarat că UDMR consideră această prevedere drept "discriminatorie". ***"Este nedrept să studiezi timp de patru ani în limba maternă și apoi să nu ai dreptul să dai examen în limba maternă",*** a menționat deputatul UDMR.

Cu toate că s-a declarat sceptic în privința șansei de reușită, Laszlo Borbely ne-a precizat că, începînd din toamnă, UDMR va aduce în discuție, în Parlament, inițiativa legislativă privind învățămîntul, lansată anul trecut și susținută de ***492.000 de semnături.***

În ceea ce privește Rezoluția Parlamentului European, prin care europarlamentarii critică actuala Lege a învățămîntului, deputatul UDMR ne-a declarat că, euro-parlamentarii au făcut primele sugestii pe marginea prevederilor acestui act normativ în perioada 19-20 aprilie a.c., cu prilejul constituirii, la București, a Comitetului mixt parlamentar Uniunea Europeană - Parlamentul României.

Ca urmare, recenta declarație a purtătorului de cuvînt al Președinției, ***Traian Chebeleu,*** prin care se subliniază că euro-deputații au fost acum, dezinformați în privința Legii învățămîntului din România, poate fi pusă sub semnul întrebării. Aceasta deoarece, după cum subliniază observatorii politici, sarcina Uniunii Europene este să urmărească tocmai procesul de respectare a documentelor internaționale semnate de statele candidate la aderarea în structurile euro-atlantice. **(Monica TOMA)**

România - "estul sălbatic" al reclamelor

■ *afirmă revista "The Economist"*

The Economist

Dacă industria reclamelor are un "est sălbatic", acesta se află în România, scrie ***"The Economist"*** într-un comentariu publicat în numărul din 15-21 iulie și intitulat ***"Publicitate de tip vampir".*** Spre deosebire de majoritatea vecinilor săi est-europeni, România mai are mult pînă să-și însușească accesoriile unei societăți de consum occidentale. Satele rămîn adeseori fără pîine, pentru a nu mai vorbi de obiecte de lux ca pasta de dinți. Și, urmare a lungii dictaturi Ceaușescu, mulți dintre cetățenii țării nu văd în reclama prin televiziune altceva decît propagandă. ***"Singura formă de reclamă care «merge» în România este cea care nu este permisă într-o țară normală",*** declară Lia Trandafir, purtător de cuvînt al principalei forțe politice de opoziție. Agențiile de publicitate admit că plătesc jurnaliștii ca să scrie articole laudative despre clienții lor;, suma medie este de 700-1000 dolari pe articol. Ceea ce pare ieftin; pentru afișajul publicitar, numai taxele sînt de 30 dolari pe metru pătrat, iar obținerea unui spațiu publicitar avantajos la televiziunea de stat sau la cele comerciale necesită de multe ori oferirea de mită. Pentru a complica și mai mult lucrurile, multe agenții de publicitate au propriile "prelungiri" în mass-media și, ca atare, își sabotează reciproc eforturile - fie denunțîndu-se una pe alta presei drept corupte, fie distrugînd reclamele adversarilor. Aceste situații au făcut ca agențiile de publicitate să recurgă la tactici neobișnuite. În 1993, agenția Rom-KU a mediat un contract prin care compania americană RJ Reynolds Tobacco s-a angajat să furnizeze Primăriei Capitalei semafoare pentru traficul urban, urmînd ca, în schimb, acestea să poarte sigla Camel pe lumina galbenă. Deși contractul, încheiat pe un an, a expirat, mai există încă semafoare care fac reclamă la țigările Camel. La fel, o filială a Rom-KU a vîndut spațiu publicitar pe autobuzele din București, în urma unui contract prin care a asigurat furnizarea de anvelope pentru acestea. Multe firme au coborît adînc "în mijlocul maselor" pentru a-și asigura succesul. Coca-Cola, care a realizat în 1994 vînzări în valoare de 120 milioane dolari în România, a investit mult în reclamele de la punctele de vînzare stradale și de la terase (autocolante, mici panouri, umbreluțe etc.). Colgate Palmolive și-a sporit vînzările la 40 milioane dolari prin campania de publicitate făcută în școli pentru a învăța copiii ce înseamnă igiena dentară. În plus, în anumite cazuri, ferocele consumator român de rînd și spiritul său gregar ajută publicitatea. Cînd guvernul a încercat să interzică reclamele TV la țigări, reprezentanța în România a Saatchi & Saatchi a amenințat cu întreruperea difuzării serialului "Dallas", dat fiind că această "soap-opera" americană era sponsorizată de firma Kent. Doar manifestațiile de protest ale lucrătorilor din adîncuri au silit guvernul să demisioneze...

Au fost restabilite comunicațiile telefonice internaționale

Comunicațiile telefonice internaționale au fost restabilite în întregime, duminică, începînd cu ora 19,00 cînd a fost repusă în funcțiune Centrala telefonică internațională din București. În perioada 21 iulie, ora 6,00 - 23 iulie, ora 19,00, traficul de intrare în România a fost asigurat în proporție de 43%, iar cel de intrare prin centrala de zonă Bacău în proporție de 30%.

Întreruperea legăturilor telefonice internaționale i-a afectat, în special, pe oamenii de afaceri străini și români, agențiile de presă străine și posturile de radio străine care emit în limba română. România s-a aflat, așadar, pentru trei zile într-o izolare internațională efectivă fără ca acest lucru să impresioneze prea mult opinia publică românească.

"Interesant, chiar dacă nu foarte tonic, este faptul că lumea românească pare să-și fi dat greu seama în ce situație gravă se află", comenta postul de radio Europa Liberă. ***"Lumea nu pare să știe ce se întîmplă, ceea ce dovedește cît de integrată în viața internațională comunitară este România de azi, în care poți să trăiești, să faci afaceri, să publici ziare și fără comunicații cu exteriorul".***

Pe de altă parte pagubele înregistrate de cei afectați nu au fost încă evaluate, dar potrivit unor estimări sumare, acestea s-ar ridica la cîteva milioane de dolari.

Contractele pe care ROMTELECOM le face cu abonații nu prevăd astfel de accidente și, din acest motiv, regia nu va plăti daune celor afectați de întreruperea legăturilor telefonice, au declarat presei reprezentanții ROMTELECOM-ului.

Probe neconcludente

Asasinii lui Ioan Luchian Mihalea contestă sentința

Nelu Florian Gavrilă și ***Ionel Păun,*** asasinii lui ***Ioan Luchian Mihalea,*** au contestat, luni, la Curtea de Apel, sentința Tribunalului București, prin care au fost condamnați la 25 de ani închisoare. Avocații lor consideră că dosarul conține neclarități în privința probelor care îi acuză pe Gavrilă și Păun (cele 11 amprente digitale prelevate de la locul crimei și neidentificate de poliție, urmele de spermă din anusul victimei și urma de bocanc găsită pe pieptul lui Mihalea). În cursul anchetei, cei doi au recunoscut că l-au bătut pe Mihalea, după care au sustras din locuința acestuia mai multe bunuri. La ultima audiere în fața instanței, Gavrilă și Păun au declarat că nu l-au asasinat ei pe artist și că Mihalea încă mai trăia cînd au părăsit locuința acestuia.

OFERIM
Hîrtie
ambalaj uz general
Hîrtie ambalaj specială
(pentru preparate și carne).
Tel.
116864, 116370

OFERTĂ SPECIALĂ

Doriți să învățați intensiv limba **engleză, franceză, germană sau română**, în **grupe mici ori individual**, cu materiale moderne și dotare asigurată de Fundația Soros?
COPII ȘI PĂRINȚI! **Centrul Internațional de Limbi Moderne Iași** vă oferă tuturor cursuri de scurtă durată, orice nivel, pentru orice scop (admitere, TOEFL, afaceri, turism, limbaje specializate, cursuri de **12 zile în Marea Britanie**: 20-31 august) precum și **limba română pentru străini** (pregătire pentru examenul Ministerului Învățămîntului și pentru examenul de absolvire a anului pregătitor) ori **limba română specializată** pentru oameni de afaceri, doctoranzi, studenți străini.
CENTRUL INTERNAȚIONAL DE LIMBI MODERNE
str. Moara de Foc nr. 35, et. VIII, 6600 Iași, România
Tel. 032/252850, 252870, fax 032/252902

BURSA MOLDOVEI SA
Piața Unirii nr. 5, tel/fax 032/211808, 212050
1. CERERI
● Orz furajer ● Zahăr tip A ● Alcool alimentar din cereale, 96⁰ ● Berbecuți, 15-30 kg/cap ● Taurași Șiemental, Brună, Bălțată ● Navete PVC cu 12 locașuri ● Deșeuri de bronz, aluminiu, zinc. staniu
2. OFERTE
● Ulei floarea soarelui, st. PET, 1 litru ● Carcasă vită, R. Moldova ● Carcasă vită și porc, România ● Vodka "Alexander", 40⁰ ● Grîu, recolta 1995 ● Porumb, recolta 1995 ● Orzoaică, recolta 1995 ● Făină albă tip 680 ● Macrou congelat ● Țigări China ● Tuburi fluorescente 40W ● Aliaje aluminiu silicios ● Benzina CO90, CO95 ● Motorina Diesel D2 ● Păcură P40

BURSA MOLDOVEI SA
organizează
CURSURI DE BROKERI
în perioada 18.09-23.09.1995
Relații și înscrieri la sediul Bursei, Piața Unirii nr. 5, tel/fax 032/211808, 212050

SURSA MOLDOVEI COMPANY
Piața Unirii nr. 5.
caută societăți comerciale ce dispun de spații adecvate, în vederea asocierii pentru deschiderea în comun a asocierii unor rețele de magazine.
Relații la tel. **211118, 211808.**

TV EUROPA NOVA
canal 54
Marți, 25 iulie, ora 17:05
Recuperarea memoriei
Medalion Ilie Matei
Redactor: Gabriela Scurtu Ilovan

amplificatoare
frecvențmetre
circuite de înaltă frecvență
link-uri
feed-ere
aparatură medicală
receptoare
CARCASE
distribuitoare
rack-uri
multimetre
mixere
TEKO
multimetre
osciloscoape
101 modele pentru
testere
interfoane
indicatoare digitale
emițătoare
amplificatoare de antenă
genaratoare de semnal
echipamente portabile sau staționare
telecomenzi auto, audio-video sau universale
etc
BRECO
Electric PULS
tel. 213284
fax 230094

Turnul de fildeș
Librăria de pe scări
organizează
în fiecare lună
o tombolă de carte.
Pentru fiecare carte cumpărată, clienții noștri primesc un Talon de participare numerotat. Talonul se completează în două exemplare, cu numele și prenumele participantului, numărul de telefon (sau adresa). Un exemplar rămîne la librărie, celălalt este păstrat de client. Tragerea la sorți se va efectua în ultima zi de joi din fiecare lună, la orele 18, la sediul librăriei, în prezența participanților. Numerele cîștigătoare vor primi, gratuit, cărți în valoare de
15.000 lei (premiul I)
10.000 lei (premiul II) și
5.000 lei (premiul III)
Bd. Copou nr. 3-5, Casa Conachi, telefon 112967

EDITORIAL

Opoziția vrea să colaboreze cu PDSR

Cristian RACU

După ce au ezitat atîția ani pentru o colaborare cu actuala Putere, partidele din opoziție s-au hotărît să accepte propunerea de colaborare lansată de liderii PDSR. Acest concubinaj politic ar putea conduce la o viață politică românească care să se asemene cu sistemul practicat în Italia postbelică de pînă la guvernul Berlusconi.

Schimbarea la față a Partidului Democrației Sociale din România a fost determinată de neseriozitatea partenerilor săi politici care au refuzat cu îndărătnicie să păstreze o brumă de moralitate în acțiunile pe care le-au întreprins. Partidul Unității Naționale Române a fost campionul luptei împotriva actualului Guvern în tot ceea ce acesta a întreprins în domeniul relațiilor externe ale României. Domnii Funar și Gavra au pus bețe în roate ministrului de Externe, Teodor Meleșcanu, ori de cîte ori acesta a încercat să ajungă la un compromis în cazul negocierilor cu Budapesta, privind încheierea tratatului politic de bază între cele două țări. Partidul România Mare a reușit, de asemenea, dubla performanță ca fiind în arcul guvernamental să atace atît Ministerul Apărării Naționale (poate unul dintre cele mai deschise către o schimbare în bine), cît și Președinția României în una din cele mai sensibile probleme - integrarea în NATO. Partidul Socialist al Muncii a reușit să irite PDSR prin emiterea unor pretenții exagerate, în ceea ce privește obținerea unor posturi în administrația locală, pentru a putea controla alegerile locale din iarna acestui an.

Pe de altă parte, PDSR și-a văzut trecute prin Parlament legile la care avea divergențe majore cu Opoziția și nu mai există nici un impediment în colaborarea dintre cele două părți. Acest lucru este valabil cu atît mai mult cu cît sînt tot mai numeroase semnalele de oboseală ale Opoziției, care nu mai suportă să mai stea încă cinci ani pe poziția acuzatorului etern. În plus, interesele celor două părți coincid în mare parte atunci cînd este vorba de promovarea reformei economice în România. PDSR dorește acest lucru pentru că s-a convins că nu se poate realiza nimic pe plan extern fără o susținere pe plan intern a afirmațiilor făcute în fața delegațiilor venite de la NATO sau Comunitatea Europeană. Opoziția este și ea avidă să ajungă la guvernare pentru a obține două lucruri foarte importante: imparțialitatea viitoarelor alegeri și păstrarea sau cucerirea unui nou electorat prin aplicarea unora dintre ideile promovate de aceasta. Primul obiectiv este de o importanță foarte mare pentru viitorul Opoziției, acum, cînd unitatea de acțiune a acesteia a fost fărîmițată, iar perspectiva organizării viitoarelor alegeri de către o coaliție din care fac parte PRM și PSM ar conduce la o nouă rundă pierdută în fața electoratului.

Un aspect pe care nimeni nu-l i-a în seamă este și faptul că pe baza unei asemenea înțelegeri, bazate pe o serie de principii pro-reformiste ar putea fi eliminate din Parlament toate partidele așa-zise de completare (PRM, PSM, PER, PSDR) prin ridicarea pragului de admitere în această instituție la cinci la sută, propunere agreată și de președintele Iliescu. În acest mod s-ar putea discuta fără intermediari în disputa politică din Parlament, fiind posibilă și o derulare mai rapidă a procesului de vot, cît și a negocierilor politice pentru încheierea unor alianțe politice viabile care să poată guverna țara. ■

CAFEAUA DE DIMINEAȚĂ

Față în față, cetatea și pictorul ei

Aurel LEON

S-a născut acum 86 de ani, fiind unul din cele trei piscuri ale plasticii românești actuale Ion Irimescu, născut în 1903, Corneliu Baba, născut în 1906 și Costache Agafiței, născut în 1909. Deci, Costache, nu Constantin, împlinește azi 86 de ani. E o vîrstă frumoasă, pe care desigur, colegii de penel o vor sărbători cum se cuvine. Din partea mea, ce pot să adaog? Știu că epoca de creație s-a terminat. A venit ora de bilanț și de contemplare. Am obosit să-i urmăresc de peste 65 de ani activitatea de trudă cu salturi în gol. E timpul să tragem linia totalului, să vedem ce rămîne din opera sa pe care o ține sub șapte izvoare și grilaje. Curios, după a mea părere, vor rezista timpului acele lucrări în care pictorul se umilește, nu cea în care se numește "io sonno pitore!". Epoca de aur a lui Agafiței a fost cînd a pictat cu talentul și cu intuiția. Arta e un sistem de convenții care exprimă concepția autorului despre artă. Natura nu admite să fie copiată. Arta trebuie să dea iluzia realității prin convenții unitare

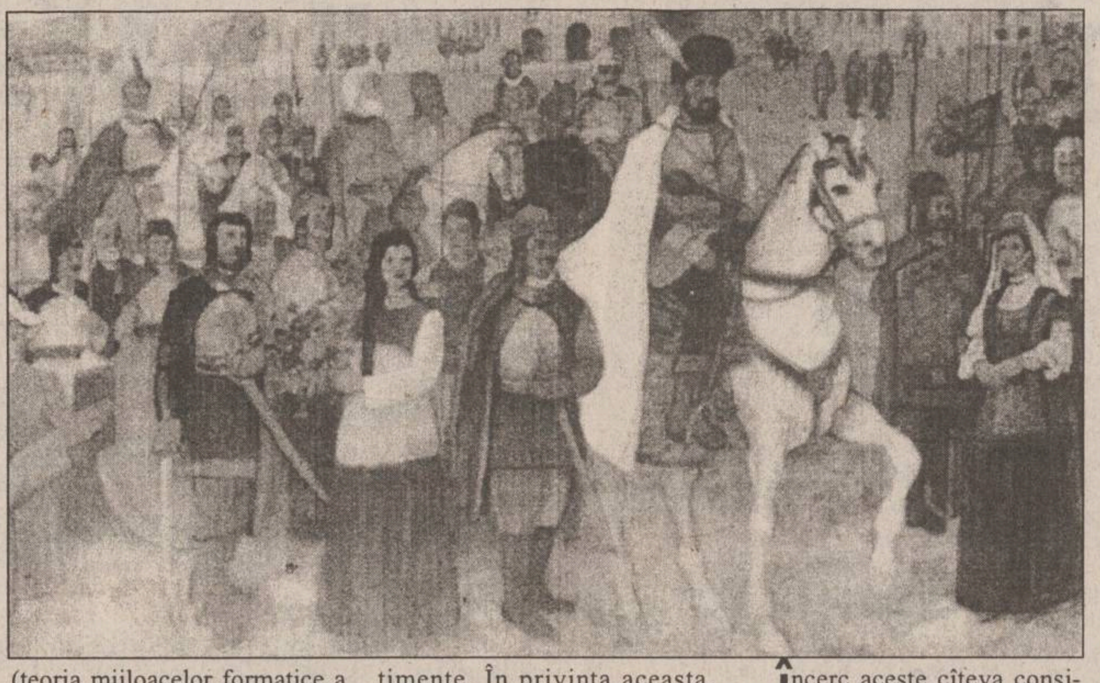

(teoria mijloacelor formatice a lui Arnheim) și avînd un singur limbaj expresiv principal. O lume întreagă reprezentată prin cîteva trăsături și acel misterios mesagiu care se desprinde din lucrare. În artă nu e nevoie să se descrie tot; un singur detaliu sugerează totul. - o lume întreagă de sentimente. În privința aceasta, plastica e superioară literaturii. Dușmanul artei e vorbăria de orice fel (încărcarea excesivă). În pictură ca în teatru pauzele se joacă. Esența stilului este ritmul. Tandrețea este cel mai discret sentiment prin care artistul își exprimă sinceritatea și umanismul său.

Încerc aceste cîteva considerații generale, deoarece ele caracterizează opera lui Costache Agafiței, împletită cu viața cetății, al cărei monograf a fost. Din 1930, Agafiței descoperă frumuseți plastice în cele mai modeste teme. Un hîrb de strachină cu păpușoi fierti, două-trei vîzdoage îi sînt de-ajuns spre a picta un poem de mare sensibilitate. Aceasta deoarece Agafiței, prin poziția lui socială a fost obligat să ia viața de jos în sus, de la periferie spre centru. Un umor sănătos, aproape țărănesc, l-a apărat de "izme". Agafiței a crescut sub grija lui Octav Băncilă, împrumutînd de la profesor aplecarea spre fastuosul vegetal și grandilocvența gestului în lucrările de proporții... Agafiței trebuie căutat în pictura mică și în peisajul de cartier, în care excelează. A început cu șesul Țuțorei, a continuat cu Tatarașii, pînă la Golia. Curios e că, nedîndu-și seama de valoarea sa ca pictor de șevalet, Agafiței a rîvnit spațiul mare, chiar decorativul. A cîștigat concursul pentru decorarea sălii "Coandă" de la Palatul Culturii, a repictat plafonul Teatrului Național, punîndu-și amprenta. A tins spre lucrări de amploare, cum e acea "Horă a Unirii" jucată de popor în Piața Unirii din Iași.

Exploatîndu-i această slăbiciune, puterea politică din anii dictaturii, l-a convins să execute pentru peșcheș la ...Înalta Poartă, "Intrarea lui Mihai în Iași", promițîndu-i că ca primi în schimb o... Dacie! Și s-a pus pe lucru artistul, utilizînd sala de decoruri a Teatrului Național.

Slăbiciunea lui Agafiței pentru cei doi copii, Miron și Gabriela, ambii artiști plastici dar departe de umbra părintelui, s-a vădit și în amănuntul că i-a pictat drept oameni din popor din suita voievodului.

Lucrarea a plecat cu un vagon special, iar artistul a primit cele mai calde felicitări din partea județului, plus dreptul de a achiziționa o Dacie! Dacă mai trăiește ar putea fi montată în Paltul Culturii, tot nu avem nimic la Iași care să amintească de unirea lui Mihai. Dacă nu mai este, îl răzbună pe maestru miile de lucrări care umplu Iașul și țara, deoarece e vorba de cel mai popular pictor al nostru. Sfătoșenia picturii lui o face să devină agreabilă, o convivă prețioasă, ca și omul Agafiței. ■

CAPETE DE RÎND

Micul Boris

Nichita DANILOV

Micul Elțîn de laborator locuiește pe strada Roșcani nr. 16 bis și bea bere pe terasa senatorului Stanciu, aflată la o aruncătură de băț de Centrul pentru Persoanele Handicapate, o clădire masivă de cărămidă, cu iz victorian. Despre senatorul Stanciu, micul Elțîn are o părere excelentă, deși terasa, în decurs de un an, a devenit aproape o speluncă și aceasta din cauza personalului de mîna a treia și în special a unui chelner cu mutră de gîscan, care noaptea avea obiceiul de a se închide înăuntru, servind clienții prin ghișeu. Capul său mic, cu păr răvășit și-l scotea afară de sub tejghea, împroșcînd clienții cu expresii din ***"D-ale Carnavalului"***, date prin pudră și tăvălite prin ***"Chirița în provincie"*** a lui Vasile Alecsandri. Expresiile insolite, moldovenismele, rusismele, ardelenismele, precum și cuvinte franțuzești răsucite în formă de mustață în sus, spre ochelari, ca de altfel și berea blondă, întotdeauna proaspătă și rece, a atras în scurt timp o groază de mușterii, care, fumînd "Carpați" și scuipînd cu mult tact pe covorajul verde întins pe mozaic, au reușit, în decurs de numai trei săptămîni să transforme acvariul de halbe din Tg. Cucu, ce nu era cu nimic mai prejos de AD-HOC-ul lipit de cinematograful "Republica", nici de Moby Dick-ul amplasat în preajma căminelor "Pușkin", (ba poate dimpotrivă!) într-un pitoresc local de mahala, intactă rămînînd doar reclama **"Rothmans"** și grătarul pentru mici, scos în afara legii în zilele de sărbători.

Stăpîn peste cele treizeci și două de mușuroaie din curtea sa, lăsată de-o jumătate de secol în paragină (dintre care treizeci de mușuroaie de furnici și două de cîrtițe), micul Elțîn se lăsa pradă unor lungi reverii potopite de amurg și scăldate de pahare de alcool: atunci o parte din mușuroaie deveneau Republicile Baltice, avînd tendința de a trece peste gardul vecinului Asachi, unde se afla un cîine rău; o parte Azerbaidjan, Uzbekistan, Turkmenia, Armenia și Republica Tadjică, iar celelalte două mușuroaie mari, de cîrtiță, Republicile Ucraina și Bielorus. Moldova se afla sub prispa casei și, ca să nu migreze pe sub gard, micul Elțîn o îngrădise cu bețe de chibrit, cărora noaptea le dădea foc, făcînd să tremure de spaimă întreg cartierul, iar a doua zi înlocuia chibritele cu scobitori, băgînd furnicile în cutii și transportîndu-le în Siberia, pe care, pentru orice siguranță, o mutase din magazie mai întîi în pod și de aici, o dată cu sticlele goale și borcanele, în beci.

Cînd țarul roșu Boris se duse prima dată în America, salutînd din elicopter și cu un pahar în mînă Statuia Libertății, micul Elțîn, băgîndu-și bețișorul în mușuroiul de furnici, nu spuse decît: "Vax!"

A doua zi înălță însă sub nucul său o mogîldeață, pe care o încoronă cu sîrmă și cu cuie și, punîndu-i un măturoi în mînă o porecli statuia Independenței.

Pe mătușa sa Mathilda de pe stradela Sărăriei o confunda cu regina Elizabeta a Angliei și atunci cînd se ducea în vizită îi aducea o sacoșă de morcovi roși de șoareci și una de cartofi. Bîndu-și ceaiul pe terasă și delectîndu-se cu dulceața de caise pusă într-o scrumieră, micul Elțîn abia aștepta anul '96, cînd urmau să aibă loc în România alegerile generale, hotărîndu-se printr-o asociație de idei ce-și aveau sorgintea în dulceață, să-l sprijine cu toate forțele pe actorul Florin Piersic, care-i era nespus de drag și asta pentru gabaritul său. Odată, aflînd o farfurie de cartofi prăjiți în față, micul Elțîn își scoase ochelarii, punîndu-și totodată și proteza, după care așternîndu-se pe înfulecat, îi spuse mătușii sale Matilda, ce își făcea de lucru lîngă aragaz: "La voi, aici, în Anglia, îți trebuiesc două perechi de dinți ca să mănînci cartofi prăjiți. În plus, cartoful englezesc n-are în gură nici o noimă, putînd fi lesne confundat cu un bolovan. Pe strada Roșcani cresc altfel de cartofi, cît despre cîrciuma lui Stanciu, acolo se bea cea mai bună bere la butoi și se mănîncă de 9 Mai și 23 August, niște mititei superbi".

Pe micul Elțîn nu-l interesa nici problema flotei Mării Negre, nici autonomia Crimeii, ci doar un singur lucru: ca Rusia să redevină ceea ce a fost, ba chiar ceva mai mult. De aceea avea de gînd să stîrpească mafia, întărind poliția politică. Războaiele interne nu-i creau nici ele bătăi de cap. Războaiele fuseseră inventate pentru ca generalii să fie mulțumiți. Acum însă, orice general vroia să găsească un centru de conflict, pentru că războiul aducea profit. Armamentul în mare parte era vîndut și revîndut la adversari, odată cu proviziile. Republica Cecenă, ca de altfel întreg Caucazul era un fleac. Mătușa sa Mathilda, fiind însă de altă părere, încerca să-l convingă cu vorbă bună pe micul ei nepot, aflat în fața unei sticle de whisky pe verandă; văzînd că nu are nici un spor, apelă la salată de varză și ardei umpluți, pe care tocmai îi scoase din cuptor. Pe Dudaev, micul Boris îl confunda cu Dudaev, iar pe Dudaev cu Benone Sinulescu, ce-și avea reședință în Ticău.

Pentru a-și păzi mușuroaiele, de Sf. Ilie, micul Elțîn aduse din Piața Halei un buldog. Sărbătorile fiind mari, micul Elțîn bău sub nuc aproape toată ziua, iar noaptea puse muzică țigănească la vechiul său magnetofon, care se auzi pînă în Piața Unirii.

Între timp, pe strada Cucu, apăru și concurența. Profitînd de lipsa sa de pe teren, concurența se instală la masă și, comandînd trei halbe și două votci pe care le bău pe nerăsuflate, bătu cu pumnul în masă, pretinzîndu-se a fi o întruchipare a lui Boris și Bill Clinton la un loc, sosit aici cu scopul unic de a-i anihila pe amîndoi.

Aflat pe tronul său de invalid, micul Elțîn se umplu pe loc de indignare; vru să se ridice în picioare, izgonind vedenia de pe terasă, dar cum mușuroaiele migrară în pantalonii săi, umplîndu-i buzunarele cu saci și desfăcîndu-i catarama, căzu la loc, mulțumindu-se să arunce spre terasă anatema, precum că: o țară lipsită de Dumnezeu și condusă în același timp de doi președinți întruchipați într-o singură persoană își va găsi curînd sfîrșitul, lunecînd din dezastru și din terioare în oroare și, aceasta chiar cu mult înainte de venirea celui din urmă Anticrist. ■

VIAȚĂ DE TELECRONICAR

Exerciții de admirație și dispreț...

Bogdan ULMU

Orice reportaj prin piețe (precum cel dat de Nova) creează o dublă culpă: a țăranului (care vinde prea scump) și-a cumpărătorului (care are bani pentru cantități... farmaceutice!). E jenant să mai asiști la o asemenea emisiune, indiferent din care tabără face parte... ■ Plus că nu-i ușor nici pentru reporter să pună întrebări gen "cum vi se pare, azi, piața?". Știm cum, nu-i nevoie s-o mai aflăm de la tembelizor!... ■ Și-apoi, ca să mai ieșim din monotonie, eu aș răspunde o dată, așa, de-al dracu': "ieftină-i azi piața, dom'le! Pe vremea Regelui era scumpă!" ■ Cu ocazia asta mai dă și-n Rege și poate pune mîna pe o funcție importantă! ■ Felicitări ișenilor Zub și Carpov pentru distincțiile primite din partea Franței! ■ În Parlamentul taiwanez, ăia se bat precum chiorii! Mici și-ai dracu'! ■ Păi la noi e disciplină, nene! La noi se-njură, se scuipă, se îmbrîncesc. Educație serioasă, de 45 ani-lumină! ■ S-a dat în reluare pelicula lui Liiceanu & Chelba - ***"Exerciții de admirație"***. Fundamental film, testamentar, al celor doi mari dispăruți - Cioran și Țuțea ■ Scepticul și misticul s-au întîlnit, pentru ultima oară, pe micul ecran și-n (involuntar) mare dialog! ■ Păcat că vineri seara, după acest divin dublu monolog, am fost invitați, imediat, la vizita de lucru a lui nea Nelu și nea Viorel (Hrebenciuc), în Bacău! ■ Compania nu le face cinste primilor! ■ Apoi, TV1 a încheiat seara și mai caraghios: cu Iulian Vlad care a afirmat, la o ședință a PRM, că CVT nu a colaborat cu fosta securitate! Iar Butimanul a anunțat că-i... persecutat de actuala poliție politică! ■ Domne', dacă-l lasă în libertate, așa le trebuie! ■ Și cum TV1 îl dă mereu pe maidanez pe post, eu zic că rămîne un mister nedezlegat! ■ Sîmbătă seara, tîrziu, a fost și-o emisiune de divertisment, vag-acceptabilă - Zodia Racului. Păcat că Paula Rădulescu a prezentat un așa-zis monolog "comicos" cu... copiii-străzii! ■ Ce să zic, subiectul are un haz nebun! ■ Pe cînd un alt monolog "hazos" cu handicapați?! ■ Ca de-obicei, bun ***Mapamondul*** făcut de Victor Ionescu. Din această mereu utilă emisiune, am constatat că lumea noastră are cam multe războaie! ■ De cînd s-a instaurat pacea, o ducem tot într-un război, măi dragă! Amar paradox! ■ **Teleenciclopedia** a ajuns la emisiunea cu numărul 1.455! La mai mare! ■ Ei putem să-i urăm "cît mai multe episoade", că nu-i **Santa-Barbara!**... ■ Iarăși Ion Lucian pe TV2! Și din nou s-a plîns că n-are teatru! ■ Domnilor de la minister, dacă tot n-are clădire și nu joacă de 5 ani, de ce mai dați salarii?! ■ Căci e inechitabil

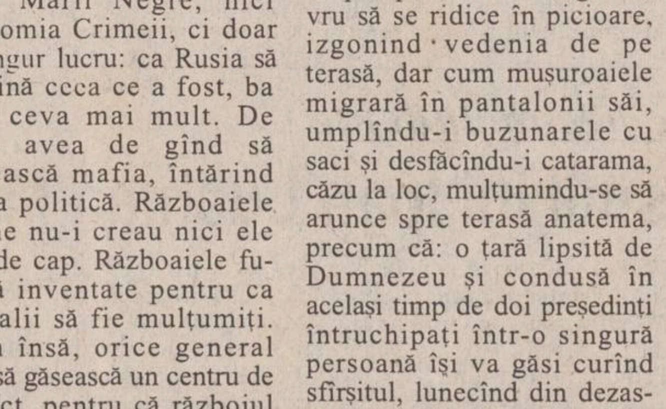

să vezi că un teatru inexistent, precum Excelsior, o duce mai bine ca teatrul care lucrează pe rupte! ■ Tot duminică, Iurie Darie a propus ca parlamentarii să-și scrie discursurile stînd în picioare și să le citească... într-un picior! (preluînd ideea lui Twain). Nu-i rea sugestia! ■ Dar ce te faci cu deputații care chiar scriu cu picioarele?! Pe ei îi punem să stea... într-o mînă! ■ Dinischiotu a montat la Mogoșoaia un spectacol pios despre Brâncoveanu, cu Ion Marinescu, pe text de Dan Tărchilă. Cine spunea că a dispărut "Cîntarea României?! ■ Sic, ea există! ■ Drept care închei.

UNGHIUL DE TRAGERE

Ne ascundem după deget

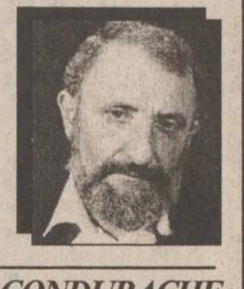

Val CONDURACHE

Evenimentul zilei a publicat o listă a facultăților de la Universitățile particulare care ar fi fost acreditate de către CNEAA.

În cazul învățămîntului particular zvonurile, scurgerile de știri, de la membrii comisiei naționale de acreditare, s-au bătut cap în cap de foarte multe ori cu hotărîrile Comisiei, comunicate în cadrul unor conferințe de presă. Ziarele, influențate și de informații scăpate de sub orice control, venite din partea studenților ori din partea părinților care au plătit studiile, au creat o imagine destul de sumbră despre universitățile particulare. Sigur că ele nu se pot compara cu instituțiile de stat similare, în privința dotărilor, oricît de multe eforturi au depus în cei cinci ani de la înființare. Spațiile de învățămînt, oricît de proprii, nu puteau egala dotările învățămîntului de stat. Bibliotecile universităților particulare nu puteau acumula, în cinci ani, un fond de carte comparabil cu depozitele universităților de stat, care au beneficiat de investiți vreme de patruzeci și cinci de ani și care au moștenit și fondul de carte acumulat înainte de comunism. Pregătirea didactică și pedagogică nu se măsoară, totuși, în spații de școlarizare (în fond, un contract semnat pentru o perioadă de cinci ani, cu plata chiriei la zi, este tot atît de credibil ca și proprietatea unor spații publice ocupate de universitățile de stat; și ultimele sînt obligate să suporte toate cheltuielile de regie; nu le scutește nimeni de plata consumului de energie!), nici în spații de documentare. Legea învățămîntului nu obligă universitățile particulare să creeze, în cinci ani de la înființare, un fond de carte comparabil cu cel al bibliotecilor de stat. Ele au doar obligația de a-și crea un fond de investiții, pe care să-l folosească, proporțional cu veniturile, pentru crearea unei baze proprii. În ultimă instanță, nu văd rațiunea pentru care Biblioteca Centrală Universitară ar putea fi pusă la dispoziția studenților din învățămîntul de stat și ar fi interzisă studenților din învățămîntul particular. Care este criteriul CNEAA în aprecierea fondului de carte? Studenții de la universitățile de stat au la dispoziție fondul de carte de la BCU. Dar nu de același fond de carte s-ar putea folosi și studenții din învățămîntul particular?

Am intrat în două detalii fără prea mare practică dar esențiale, în criteriile de apreciere ale CNEAA. Rîndurile de față nu sînt adresate nici Ministerului Învățămîntului, nici CNEAA: amîndouă organismele știu foarte bine conținutul legii, dar se prefac a nu-l înțelege. La rîndul lor, gazetarii, cuprinși de febra justițiară, se lasă uneori induși în eroare; pe de o parte, de escrocheriile făcute în universitățile-fantomă, vizitate, în tranzit, de profesori-asociați; pe de altă parte de plînsul înfundat al familiilor care au cheltuit milioane pentru educația copiilor lor. Apele trebuie bine despărțite de pămînt: sînt universități particulare unde guvernează tot soiul de escroci cu relații (unele au obținut autorizarea de funcționare provizorie!), și altele, comparabile sub aproape toate aspectele cu universitățile de stat, care nu s-au bucurat nici măcar de vizita CNEAA.

Dacă vă uitați pe hartă și parcurgeți lista facultăților autorizate, veți constata că din toată Moldova, care nu are a se rușina de cadrele didactice de care dispune, dimpotrivă, n-au fost autorizate decît trei facultăți: cele de drept, de la Universitățile Kogălniceanu și Petre Andrei și cea de contabilitate de la Petre Andrei. Ce jocuri sînt în spate? Cu ce sînt mai prejos cele două facultăți de științe economice de la Universitatea "M. Kogălniceanu" decît falcultatea de la "Petre Andrei"? Cum de a primit autorizarea de funcționare facultatea de medicină generală a Universității din Arad și pe baza căror criterii a fost respinsă secția de stomatologie a Universității Apollonia, ori kinesyologia de la Universitatea "M. Kogălniceanu" din Iași? Sînt profesori de medicină mai buni la Arad? Cînd s-au format ei și unde? Cine are interesul să mintă studenții și în ce scop?

Parlamentul a intrat în vacanță; nu mai putem cere parlamentarilor să susțină, peste vară, interesele universităților particulare din Iași. Ceea ce trebuie să se știe, de către opinia publică, e faptul că învățămîntul particular poate fi la fel de serios, uneori chiar mai serios decît învățămîntul de stat și că acuzațiile care i se aduc sînt doar pe jumătate întemeiate. Este adevărat că există universități-fantomă, aducătoare de profit fondatorilor lor. Tristețea vine de acolo că, în aprecierile ei, CNEAA dă cu piciorul în institute solide de învățămînt superior particular și autorizează, în baza unor criterii obscure, șușanele didactice. Vacanța de vară poate fi un sfetnic bun pentru parlamentari și pentru membrii CNEAA. Cîtă vreme există o alternativă la învățămîntul de stat, se poate elimina măcar o parte din efectul de corupție - atît de greu dovedit, dar atît de comentat de toată lumea - al examenului de admitere. Cine n-a pus măcar o dată, o pilă? Iar candidatul susținut a intrat sau a căzut la examen? Să vă mai pun și alte întrebări? Mi-e rușine. ■

BOMBA DE CAUCIUC

Despre activitatea parlamentarilor aleși pre listele electorale din circumscripția Iași s-a povestit pe îndelete la bombele noastre. Întotdeauna, ***deputatul țărănist creștin și democrat Vasile Lupu*** a fost evidențiat în fața colectivului electoral cetitor de bombe, pentru prestația sa corectă și consecventă în teritoriul județului. După cum se știe, deputatul Lupu este un vajnic luptător pentru dreptatea țăranilor, recunoscut ca ultima lor speranță, în confruntarea cu caracatița roșie și neocomunistă pe la unele brațe. Iată că ireproșabilul comportament politic al deputatului Lupu a luat o turnură spectaculoasă, a doua zi după ce în presa de circulație națională și locală a apărut știrea despre o ***întîlnire ultrasecretă dintre conducerea PDSR și cea a CDR***, unde, cică, s-ar fi discutat niște chestiuni foarte secrete. Poporul român încă nu știe ce s-a stabilit la acea ultraîntîlnire secretă, dar sîntem siguri că domnul deputat Lupu, în calitatea sa de al cincilea om din Republică (fiind vicele Camerei Deputaților), știe despre ce-i vorba. Cert este că, dintr-o dată, Conu Vasilică a pornit un atac de o violență fără seamăn împotriva ***primarului Simirad***, care, fiind membru în Partidul Alianței Civice (PAC), iese din ecuația chestiunilor secrete discutate la întîlnirea de care facem vorbăciune. Într-un cuvînt, Conu Vasilică s-a apucat, ca din senin, să arunce un torent de acuze la adresa prestației primarului Simirad.

De asta spunem că ireproșabilul comportament al lui Conu Vasilică s-a schimbat peste noapte, aparent inexplicabil. Pentru că, dacă ar fi vorba de același Con Vasile pe care-l știam, adicătelea intransigent, intolerant cu hoția și minciuna, nu ne putem dumiri, sub nici o formă, cum de primarul Simirad era bun cîtă vreme PAC era în Convenție, apoi a devenit rău și bun de demolat, iar după întîlnirea ultrasecretă PDSR-CDR dușmanul său personal. Parcă nu se prea potrivește.

In torentul de acuze la adresa primarului de Iași, Conu Vasilică a scos una teribilă: că ***primarul Simirad a cumpărat presa locală***, oferind apartamente unor redacții de gazete, care, se știe, sînt editate de firme cu capital particular. Ne-am prins de chichirez: Conu Vasilică vrea să sugereze, subtil, că primarul n-avea voie să dea case la firme particulare, ci numai la cele de stat, adică vine exact în sprijinul teoriei celor de la Putere, care fac o distincție între românii angajați la firme de stat și cei de la firme particulare. Trecem peste faptul că nu primarul a acordat case, ci o comisie formată dintr-o grămadă de oameni, sindicaliști și așa mai departe, dar nu ne putem stăpîni totuși un fior de mirare și suspin: cum, tocmai Conu Vasilică, singurul care pîna acuma putea fi dat ca exemplu de parlamentar corect, care se preocupă de necazurile alegătorilor, tocmai dumnealui să se preteze la asemenea argumente, pentru a demola un fost coleg de coaliție și un actual coleg de doctrină? Tocmai Conu Vasilică să conteste importanța presei (și a ziariștilor) pentru comunitate, rolul său esențial în edificarea principiilor democrației? Adică dacă ziariștii erau angajați ai Prefecturii, totul era în regulă, nu-i așa, Coane Vasilică? Că doar Prefectura nu e o firmă particulară.

Mirarea noastră de cauciuc sporește și mai mult, cu cît se știe că același hulit primar Simirad a acordat un număr important de case și membrilor ***Asociației Foștilor Deținuți Politici***, majoritatea foști membri ai PNȚ, tocmai pentru că suferiseră de pe urma ***Puterii cele Vechi***. Adică au fost cumpărați și foștii deținuți politici de către primar, nu-i așa? Sau personalitățile culturii ieșene, cărora primarul ***"le-a dat"*** o casă, au fost și ele cumpărate, nu-i așa, ca să-i facă ***"imagine"*** lui Conu Costică? Sau șefii numeroaselor instituții publice, cărora primarul ***"le-a dat"*** o casă, au fost și acestea cumpărate, tot pentru ***"imagine"***, nu-i așa? Iată, Coane Vasilică, unde duce excesul de politicianism, care azi văpsește realitatea în alb, mîine în negru ca abanosul. Ne doare inima să declaraționăm că, la ora asta, nu se poate propune, stimatului electorat ieșean, nici un model de parlamentar. Pentru că, să fim sinceri, diferența dintre ***domnul Solcanu*** (care ieri ședea la dreapta lui ***Petrică Roman*** iar azi șade la dreapta lui ***Patru Case***, spurcîndu-l viguros pe Petrică) și matale, Coane Vasilică (ieri coleg de coaliție și de idei politice cu ***Conu Costică***, azi dușmanul său neîmpăcat), e mai mică decît epsilon.

Deputatul țărănist Vasile Lupu a declarat, recent, că a hotărît să nu-i mai acorde sprijin politic primarului Simirad (de parcă, pentru a asfalta o stradă în Iași e nevoie neapărat de sprijinul Convenției). De aceea, Delegația Permanentă de pe Păturicea din Dumbravă a hotărît, cu doar două voturi împotrivă, să nu-i mai acorde sprijin politic domnului Lupu. Ca să vadă și Conu Vasilică ce înseamnă să te perpelești noaptea, cuprins de insomnie, la gîndul că nu se mai există sprijin politic.

LIZUCA și PATROCLE
care, deocamdată,
au înghețat sprijinul politic
pentru Conu Vasilică

BOMBA DE CAUCIUC
MÎINE APARE
PUBLICAȚIE DE EXPRESIE MOLDOVENEASCĂ ȘI CIRCULAȚIE NAȚIONALĂ
BOMBA DE CAUCIUC
Umflați-o, că se termină !

CARNETUL ZILEI

VREMEA

13° - 27° C

■ În următoarele 24 de ore vremea se menține mai rece, dar din punct de vedere termic normală pentru această perioadă. Cer variabil cu unele înnourări după-amiaza, local în zonele deluroase averse slabe de ploaie însoțite de descărcări electrice. Vîntul va sufla slab la moderat cu intensificări de 45-55 km/h din sector nordic. Temperaturile maxime se vor situa între valorile 24-27°C, iar cele minime între 13-16°C. **(Eugen Mihai PANIANOPOL - Centrul de Prevedere a Vremii Bacău)**

CALENDARUL CREȘTIN-ORTODOX

✝ Adormirea Sf. Ana; cv. Olimpiada și Eupraxia

FARMACII DE GARDĂ

Farmacia nr. 2, Piața Unirii (tel. 116029).

SPITALE DE GARDĂ

Spitalul "Parhon" (tel. 140337): Clinica a IV-a Medicală, Clinica a II-a Chirurgie, Clinica a II-a Obstetrică.

TELEVIZIUNEA NAȚIONALĂ

TVR 1

7,00 La prima oră: Știri ROMPRES; Buletin meteo; Informații utile; Gimnastica de dimineață; Desene animate (I); Trei minute pentru sport; Cronica șoselei; Unde mergem?; Agenda zilei; Lansare de carte; Simezele orașului; Calendar; Desene animate (II); Actualități; Puncte cardinale; Maxima zilei; Știați că...? ■ **9,20 Film serial (r): Santa Barbara** (SUA). Episodul 195 ■ **10,05 Fim serial (r) Aur și noroi** (Spania). Episodul 93 ■ 10,55 Desene animate ■ 11,20 Videocaseta muzicală; Formația "Sarmale Reci" în concert ■ 11,45 Cinematograful de artă (r): Dragoste în off (Amor en off, Spania) ■ 13,10 1001 audiții; Maeștri consacrați, maeștri în devenire. Emisiune realizată la Academia de Muzică din București, sub egida Comisiei Naționale a României pentru UNESCO ■ 14,00 Actualități ■ 14,10 TVR Iași. Est Meridian ■ 15,05 TVR Cluj-Napoca; ■ 16,00 Actualități ■ 16,10 Fii tu însuți; Tinerii printre milionari la... Costinești ■ 17,00 Conviețuiri: Rușii-lipoveni: Monumente de cultură spirituală a rușilor-lipoveni din România; Sfințirea și hramul bisericii Sf. Petru și Pavel din orașul Sulina ■ **18,00 Cazuri și necazuri în dragoste**. O emisiune de divertisment, adresată tinerilor între 16 și 90 de ani! Tema ediției: El, ea și... soacra. Transmisiune directă de la Bușteni ■ 19,00 CLIO; O cetate din Carpați - Branul ■ 19,30 Desene animate; Apărătorii pămîntului ■ 20,00 Actualități; Buletin meteo; Telesport ■ 20,45 Publicitate ■ **20,50 Telecinemateca; Un week-end ratat** (Lost week-end, SUA 1945). Cu: Ray Milland, Jane Wyman, Philip Terry, Howard da Silva. regia Billy Wilder ■ 22,35 Reflector. Între lege și tocmeală; Hotărîri judecătorești rămase doar pe hîrtie; Ocolitele căi ale legii ■ 23,05 Noi frontiere. Emisiunea de știință. Nașterea inteligenței ■ 23,45 Actualități ■ 0,05 Gong! Emisiune de critică și actualitate teatrală ■ 0,35 Dublu recital de operă; Soprana Florența Marinescu și bas-baritonul Sever Barnea.

TVR 2

7,00 La prima oră ■ 9,20 Oră de muzică; Interpretări de referință: Dirijorul Horia Andreescu și Orchestra Națională Radio. În program J. Sibelius - Simfonia I ■ 10,05 Magazin satelit; Zona amazonică a Ecuadorului (TV Spaniolă); "Icarus" - ziua în care a căzut în rîul Elba (Deutsche Welle); Activitatea managerială: Managerul - inițiatorul schimbării (Worldnet USIA) ■ 11,00 Desene animate. Cartea junglei ■ 11,30 Teatru TV (r); Topaze, de Marcel Pagnol. Înregistrare CFI ■ 14,00 Actualități ■ 14,10 Ecran de vacanță; Aventurile lui EX; Muzică; Jocuri ■ 15,00 Film serial: Poliția intervine (Police Rescue BBC). Episodul 2 ■ 15,50 Avanpremieră ■ 16,00 Desene animate ■ **16,30 Film serial: Și bogații plîng** (Mexic). Episodul 240 ■ 17,00 23 de milioane (I); Automobilul de mic litraj - o necesitate pentru cumpărătorul român ■ **17,40 Film serial: Aur și noroi** (Spania, 1992). Episodul 96 ■ 18,30 23 de milioane (II); Comerțul bucureștean ■ 20,00 Cu cărțile pe față: Noi apariții editoriale, într-o selecție realizată de Cătălin Țîrlea ■ 21,00 TVM. Mesager ■ 21,30 Între Da și Nu; Dincolo de albastrul mării ■ 22,00 Credo; Păcatul (I). Redactor Elena Bururiană ■ **23,15 Campionatul European de baschet masculin, pentru echipe de tineret România - Finlanda** (repriza a doua). Înregistrare de la Constanța ■ 0,00 Teatru TV: O zi de vară de Slawomir Mrozek. Interpretează: Liana Fulga, George Ivașcu, Marius Gîlea.

TELEVIZIUNI LOCALE

TVR IAȘI

Pr. I, orele 14,10 - 15,05, Est Meridian magazin: Note, știri și reportaje din Moldova ■ Accente ■ Memoria locurilor: "Albatrosul ucis" - Amintiri despre Nicolae Labiș ■ Săptămîna muzicală ■ Trimbulinzii: "Cătălina" '95 (tabără de folclor) ■ Videoclipul emisiunii.

EUROPA NOVA

10,05 Mati-Nova - emisiune-magazin ■ 11,00 Lumea la microscop: Moartea ghețurilor Antarcticii (I); Sardinia - micul continent (I); Cum ia naștere un timbru poștal pentru copii? ■ 12,00 Infonova ■ **12,10 Film: "Pianul" (r)** ■ 14,10 Închiderea programului de dimineață. ■ 17,00 Deschiderea programului ■ 17,05 Country music ■ 17,30 Intermeridian - Liban. Itinerarii libaneze ■ 18,15 Euromusic ■ 18,25 Clubul lui Gogoșneață ■ 18,30 Desene animate ■ 18,55 Publicitate ■ 19,00 Infonova ■ 19,35 Reporter Europa Nova ■ 20,00 Videoclip '95 ■ 20,30 Ars longa - Capodoperele artei universale (III). Veronese - "Cina de la Levi" ■ 20,55 Publicitate ■ **21,00 Film: "Schimbări rapide"** (prod. SUA; regia: Howard Franklin, Bill Murray; cu: Bill Murray, Geena Davis). Sătul de viața ștearsă de simplu funcționar, Grimm organizează - împreună cu prietenii săi - un jaf perfect. Urmăriți permanent de poliție, dar și de Mafie, cei trei "hoți" vor reuși în cele din urmă să-l păcălească pe comisarul Rossinger, îndreptîndu-i atenția către șeful mafiot. ■ 22,30 Infonova ■ 22,40 Aici Europa Nova (talk-show). Legea asigurărilor sociale.

TELE'M

Revizie tehnică ■ Tele'M depune eforturi tehnice pentru a recepționa semnalul audio și video a postului de televiziune SUA -Trans Global. Emisiunea va începe la ora 9,30. Pentru prima dată din Statele Unite ale Americii, emisiune în limba română.

RADIO NORD-EST

5,30 - 10,00 Micul dejun - Emisiune matinală de informații și muzică, știri din actualitatea locală, informații utilitare, horoscop, sfatul medicului, informații economice, concursul dimineții, relatări în direct din diferite puncte ale orașului (6,00 -6,30 - Buletinul de știri și programul Actualitatea, preluate de la BBC). Realizatori: Cătălin Lența și Cătălin Elisei ■ 10,00 - 14,00 Fir direct. Timp de patru ore în contact direct cu viața orașului: informații din actualitatea locală, răspunsuri la întrebările ascultătorilor, relatări în direct, concursuri, muzică. Realizator Iulia Mihalache ■ 14,00 - 14,30 BBC: Buletinul de știri și Actualitatea ■ 14,30 - 18,00 Turnul de control - cea mai importantă emisiune informativă a zilei; 14,45 Paralela sport; 16,30 Puls Nord Est - știri, reportaje, interviuri, relatări din actualitatea locală și națională; 17,30 Financiarul - rubrica de informații economice, muzică. Realizator Ovidiu Șimonca ■ 18,00 - 19,00. BBC: Buletinul de știri și Actualitatea ■ 19,00 - 21,00 Buzduganul de seară. Emisiune de divertisment: muzică și concursuri. Realizatori: Livia Susanu și Daniel Buzdugan ■ 21,00 - 21,30 BBC: Buletinul de știri și Actualitatea ■ 21,30 - 22,00 Puls Nord-Est - ediția de seară (știri, reportaje, interviuri, relatări din actualitatea locală și națională) ■ 22,00 - 24,00 O emisiune despre America și muzica americană, cu Liviu Cangiopol, Andrei Partos, Sandi Leonties și doi invitați surpriză. Realizator Costi Rezlescu ■ 1,00 - 3,00 ROB MC LEEAN SHOW - VOA EUROPE ■ 3,00 - 4,15 Albumul nopții ■ 4,15 - 5,00 Jazz - VOA EUROPE ■ 5,00 - 5,3- Ritmuri de înviorare.

TELECABLE

9,00 Deschiderea emisiunii ■ 9,05 Show maraton pentru cei mici ■ 12,15 Desene animate ■ 13,00 Film: "Amenințare pentru societate" ■ 14,30 Show maraton pentru cei mici ■ 15,00 Film: "Afaceri externe" ■ 16,50 Numere de magie ■ 18,00 Film: "Anul terorismului" ■ 19,40 Film: "Desenatorul portretelor robot" ■ 21,00 Film: "Necruțătorul" ■ 0,20 Penthouse (sexy) ■ 0,40 Film: "Vrăjitorul".

DIN TELEFOANELE, SCRISORILE ȘI AUDIENȚELE ZILEI

Rubricile "Din telefoanele, scrisorile și audiențele zilei" și "Ultimul vagon poștal" au menirea de a asigura un dialog direct între cititori și reprezentanții principalelor instituții publice. În cadrul acestor rubrici cititorii își pot exprima opiniile în legătură cu diverse probleme locale și de interes național. Semnatarii scrisorilor sînt rugați să folosească un limbaj decent și să nu aducă acuzații nefondate.

Redactorul de serviciu răspunde apelurilor dvs. la numerele de telefon 271271 și 172557 la orice oră din zi și din noapte.

■ *Războiul AMINCO-MULTISAT*

De cîtva timp, opinia publică ieșeană este martora neînțelegerilor dintre cele două firme care au contractat retransmiterea programelor de televiziune prin cablu, "Aminco" și "Multisat". Comunicatele contradictorii date de cei doi beligeranți, în ziare, îi fac pe cetățeni să nu le mai acorde încredere și primim scrisori și apeluri telefonice numeroase, ca de exemplu: Titus Acamenițoaie, de pe strada Bărboi 1, Costică Dragomir, de pe strada Dîmbovița 4, cartier Galata, Liviu Algiu, din bd. Dacia 10, bl. SA-2, și alții. Aceștia se plîng că nici programele de pe posturile naționale nu le mai recepționează mulțumitor și ne-au rugat să transmitem firmelor concurente că vor reclama modul cum își prestează serviciile și dacă nu clarifică situația, le vor demonta antenele parabolice de pe acoperișuri.

■ *Soarta ambalajelor din sticlă*

Un cititor ne roagă să ne interesăm la organele comerciale sau la cei care se ocupă de recuperarea materialelor, în ce mod pot să valorifice sticlele și borcanele stocate în gospodării. Cititorul, care locuiește în cartierul Nicolina, ne sesizează că nici la magazinele alimentare din zonă, nici la fostul magazin "Gostat" nu se primesc astfel de ambalaje.

■ *Represalii ciudate*

Dumitru Ciocoița din Iași, administratorul firmei de profil alimentar SC "Plopii fără soț-Ciocoița" a suferit în ziua de 30 iunie a.c. un accident: a intrat cu autoturismul său, IS-01-CWU, într-un stîlp de beton pe șoseaua Bîrnova, stîlpul s-a rupt, mașina s-a deteriorat serios iar poliția l-a înregistrat ca accident din motive de forță majoră: șoferul a evitat ciocnirea frontală cu o căruță și a intrat în stîlp.

Cu dovada eliberată de către ASIROM s-a dus la RENEL și a înmînat-o inginerului Drăgoi pentru a încasa valoarea stîlpului ce a trebuit schimbat. Mai marii de la RENEL au dispus însă ca locuința sa și spațiul comercial ce-l administrează să fie deconectate de la rețeaua de alimentare cu energie electrică, considerînd probabil că singurul vinovat este stăpînul autoturismului.

■ *O comunicare de la PECO*

În numele salariaților de la PECO, liderii sindicali ne trimit un fax din care facem publice cîteva idei și motivații.

După greul drum parcurs în cele 48 de zile de grevă au reușit să rezolve o serie de revendicări administrative și speră că beneficiarii au înțeles greutățile prin care au trecut, prelungite fără voia lor.

Prin eforturi sporite vor aduce la normal situația aprovizionării cu carburanți și combustibili. Ei țin să mulțumească și mass-mediei care, cu puține excepții, a transmis informații corecte despre acest prelungit conflict de muncă. "Cu convingerea că pe viitor lucrurile vor evolua pe făgașul lor firesc, mulțumim tuturor pentru înțelegere și mass-mediei pentru profesionalismul de care a dat dovadă".

Constantin IURAȘCU
Teo POPESCU

TELEVIZIUNE PRIN SATELIT - RECOMANDĂRI

M6

■ 19,00 Jocker-ul (s): "Aliment pentru Africa". Pe insula Rhodos, este furat un camion încărcat cu lapte praf pentru populația indigenă din Africa...

■ 20,00 Dr. Quinn (s): "Secretul". Cu: Jane Seymour. Una dintre pacientele dr. Quinn moare, lăsîndu-l pe micul Zack foarte tulburat...

■ 21,45 Planeta maimuțelor: în căutarea libertății (f), regia: Arnold Laven și Alf Kyellin. Vidron este grav rănit de polițiști. Starea sa necesită o intervenție chirurgicală imediată...

TF1

■ 16,25 Furtuni de vară. Foileton. Cu Annie Girardot

■ 21,45 Cîștigul cel mare. Comedie, prod. Franța, 1963. Regia Jean Girault. Cu: Louis de Funès, George Wilson, Anne Doat. Louis de Funès, negustor de articole de pescărie, înșelat de escroc, face tot posibilul să-și recupereze averea...

■ 23,55 Box. În direct de la Saint-Jean de Luz: categoria grea-ușoară. Norbert Ekassi (Franța) - Alexander Gunov (Ukraina); - Akim Tafer (Franța) - Marcello Dominguez (Argentina)

France 2

■ 19,00 La Boogies (s): "Concurs de împrejurări". Pentru a mări vînzările, Gerald organizează un concurs între angajați. Cîștigătorul va obține o călătorie în insulele Hawaii.

■ 19,25 Salvați de clopoțel (s): "Doctor Kelly". Kelly lucrează la centrul medical studențesc și visează să facă studii de medicină...

■ 21,50 Cavalerii furtunii (f.a.), Franța, 1984; regia: Gérard Vergez; cu: Martine Jobert. Totul începe în 1911, pe colinele înalte din apropierea frontierei italiene. Marie este o exilată poloneză al cărei soț comandă garnizoana locală. Acesta angajează un excelent călăreț, Jason, care se va ocupa de caii garnizoanei...

PRO 7

■ 16,10 Străzile din San Francisco. Luarea de mită, SUA 1975 (s.p) cu Karl Malden, Michael Douglas

■ 19,30 Alf. Perspective strălucite, SUA 1989 (s/co), cu Max Wright, Anne Schedeen

■ 21,15 Din ciclul "Orele destinului". O femeie care nu poate uita, SUA 1984, regia Robert A. Papazian, cu Alec Baldwin, Kelly McGillis, Kevin Dobson. După căsătoria cu soldatul Alex, frumoasa Catherina se mută cu el, în garnizoana unde acesta își făcea serviciul dar, din nefericire, se întîlnește cu un om pe care-l ura mai mult decît orice - colonelul Cheever...

■ 0,00 Critters III. Vin asasinii, SUA 1991 (f.fant.) regia Kristine Peterson, cu Aimee Brooks, John Calvin, Christian Cousins. Toată lumea credea că critterșii sînt toal exterminați, dar aceștia găsesc posibilitatea să ajungă într-un campus, terorizînd un întreg oraș...

SAT 1

■ 17,00 Baywatch: Salvamarii din Malibu. Frica de valuri (s.a.), SUA, 1991; regia: Gregory J. Bonann; cu: David Hasselhoff, Jerema Jackson

■ 21,15 Schwarz intervine (s.p.), Germania, 1994; regia: Klaus Gietinger; cu: Klaus Wennemann, Thure Riefenstein

■ 23,15 Hunter: Căsătoria fratelui său (s.p.), SUA, 1990; regia: Michael Preece; cu: Fred Dryer, Stefanie Kramer

■ 0,35 Dracula îl vînează pe Frankenstein (co. horror), Spania/Italia/Germania, 1969; regia: Tulio Demicheli; cu: Michael Rennie, Karin Dor, Craig Hill. Cu ajutorul a două ființe din spațiul cosmic, dr. Varnoff, care era nebun, trezește la viață cei mai incredibili monștri, cu ajutorul cărora vrea să extermine omenirea...

RTL

■ 18,30 Între noi (s. Germania, 1995), ep. 155

■ 19,30 Exclusiv. Magazinul vedetelor, cu Frauke Ludowig

■ 20,40 Vremuri bune, vremuri rele (s. Germania 1995), ep. 783.

■ 23,15 Quincy. Materialul ucigător (s.p. SUA, 1977), cu Jack Klugman, Garry Walberg. Episodul 200

RAIDUE

■ 18,25 Film. Un medic printre urși

■ 19,45 Hunter. Omul focului. Telefilm

■ 21,40 Cimarron. Film western 1961. Regia Anthony Mann. Cu: Glenn Ford, Maria Chell

EUROSPORT

■ 13,00 Tenis. Circuitul ATP. Campionatele internaționale ale Olandei - Amsterdam, 24-30 iulie. Premiile însumează 500.000 de dolari. Astăzi, urmăriți în direct meciurile zilei a doua din ediția 1995

■ 18,30 Magazinul sporturilor cu motor. Din sumar DTM Diepholz. Motociclism - Marele Premiu Britanic; Thunderbikes - Donington

■ 20,40 Atletism. Marele Premiu IAAF - etapa a unsprezecea: Herculis Vittel, Monte Carlo (transmisiune directă)

ULTIMUL VAGON POȘTAL

În atenția Primăriei

Doi întreprinzători, administratori ai unor firme ce se ocupă de comercializarea de produse și mărfuri (SC "Olena" SRL, SC "Fina" SRL) care au instalat tonete pe strada Păcurari, ne-au sesizat că organele de control ale Primăriei le-au interzis să comercializeze legume și fructe neambalate, pe motiv că nu dispun de amenajări speciale ca în piețele din municipiu. Clienții îi întreabă de ce nu mai aduc legume proaspete, deoarece la magazinele de profil din zonă nu găsesc ceea ce caută. Gheorghiță Apostolache ne-a demonstrat cu facturi că a cumpărat mărfuri de calitate de la serele Dancu, Vlădeni, "Agroind" Ciurea și SC "PVV" Copou, pe care le-a vîndut rapid și cu preț rezonabil. "Consider că am fost un intermediar între fermele producătoare și consumator și am oferit populației fructe și legume la prețuri mai mici decît pe piață și de bună calitate", scrie administratorul, în memoriul său. Privitor la afirmația domnului Vasile Dimitriu, viceprimar, publicată în ziar, că fructele și legumele trebuie să se vîndă numai preambalate, producătorii precizează că nu există un alt mod de ambalare a fructelor și legumelor decît în lădițe, așa cum sînt livrate și la export.

Administratorii au declarat că vor face un sondaj de opinie printre cumpărători să-i întrebe dacă nu le vine mai ușor să cumpere legume în apropiere de locuințele lor decît să se deplaseze pînă la piața "Sf. Spiridon", iar listele cu semnături le vor depune la Primărie.

Întrebăm Primăria: dacă se înmulțesc punctele de distribuire a legumelor și fructelor proaspete, nu se vine astfel în ajutorul populației? În afară de aceasta, producătorii care vin cu mărfuri în piețele "Sf. Spiridon" și "Alexandru cel Bun" ar scăpa de mafia mijlocitorilor care cumpără marfa en gros direct de la ei, la prețul pe care îl dictează și apoi o revînd cetățenilor cu prețurile ce le cred dumnealor de cuviință.

Credem că această chestiune se va bucura de atenția edililor noștri care vor lua cele mai potrivite măsuri.

APEL

Scriitorii lansează un apel umanitar pentru salvarea vieții prozatorului Mircea Nedelciu

Colegii și prietenii cunoscutului prozator Mircea Nedelciu fac un apel public pentru salvarea sa. Amenințat de o maladie neiertătoare, Mircea Nedelciu trebuie supus unei autogrefe de măduvă osoasă cu mari șanse de reușită, iar costurile operației, care nu poate fi realizată decît în străinătate sînt foarte ridicate. Deocamdată, din lipsă de fonduri, Ministerul Sănătății nu a putut acoperi decît o parte din aceste costuri. Pentru acoperirea lor integrală, ne adresăm pe această cale iubitorilor scrisului lui Mircea Nedelciu și ai literaturii, rugîndu-i să depună sume de bani în conturile deschise în acest scop la BANKCOOP (Filiala Rosetti București, cu numerele, în lei: 40.25.70.64.27, în USD 40.25.12.70.840, în DM: 40.25.12.70.280), se arată în comunicatul primit de la un grup de scriitori în numele cărora semnează Ion Bogdan Lefter.

☎ TELEFOANE UTILE

☎ SALVARE: 961
☎ POMPIERI: 981
☎ POLIȚIE:
Inspectoratul Județean Centrala 140720; Dispecerat 146666; Municipiu Centrala 140020 Dispecerat 146840/955 Ofițer de serviciu 146850; Serviciul Circulație - 140070.
☎ SERVICII MEDICALE MOBILE (asistență medicală de urgență la domiciliu): 113130/569, zilnic între orele 7,00-23,00
☎ AGENȚIA C.F.R.: 147673
☎ INFORMAȚII GARĂ: 146333
☎ AUTOGARĂ: 146587
☎ TAXICOM, dispecerat: 953, 146593
☎ AGENȚIA TAROM: 115239
☎ INFORMAȚII AEROPORT: 178126
☎ STAȚII PECO: Baș Ceauș - 176865; Aurel Vlaicu - 175872; Bucium - 132891; Crișan - 112182; Păcurari - 164142; Sărărie - 147480.
☎ A.C.R. - informații utile: 112345, 130177.
☎ DISPECERATE: R.A. Gaz-Metan - 141737; R.A. Apă-Canal - 142451; Renel - 147070, deranjamente - 929; Termoficare - 141956; R.A. Locuința - 112434; Telefoane - Deranjamente - 921; Protecția mediului - 147010.
☎ GARDA FINANCIARĂ: 114065, 112427.
☎ ADMINISTRAȚIA FINANCIARĂ: 143030
☎ NOTARIAT: 147574
☎ TRIBUNAL: 146300
☎ PROCURATURĂ: 212566
☎ CAMERA DE COMERȚ: 117757
☎ CENTRUL MILITAR JUDEȚEAN: 146370
☎ STATUL MAJOR JUDEȚEAN DE APĂRARE CIVILĂ: 147594
☎ HOTELURI: Moldova - 142225; Traian - 143330; Unirea - 142110; Continental - 114320; Sport - 137817.
☎ POLICLINICA CU PLATĂ: triaj informații - 117244
☎ OFICIUL JUDEȚEAN PENTRU PROTECȚIA CONSUMATORILOR: 145392.
☎ LABORATOR ANALIZE "PRO FAMILIA": 230431

Monitorul
cotidian de informații

Str. Smîrdan nr. 5 ■ Tel. 17.25.57; 271271; 271333; 271467 (centrala) ■ Fax 27.04.15
■ Publicitate tel./fax 14.47.76
■ REDACTOR SEF - Dan Radu
■ REDACTOR SEF ADJUNCT - Ovidiu Șimonca
■ SECRETAR GENERAL DE REDACȚIE - Marius Cristian

SEFI DEPARTAMENTE:
■ Eveniment local: Toni Hrițac (int. 110)
■ Investigatii: Vali Știrbu (int. 110)
■ Eveniment national si international: Cristian Racu (int. 110)
■ Economic: Costel Stroescu (int. 117)
■ Cultură: Dorin Popa (int. 109)
■ Sport: Nicolae Grecu (int. 107)
■ Redactor de serviciu: Constantin Iurașcu (int. 124)
■ Fotoreporter: Constantin Plop
■ Grafică: Lucian Amarii, Daniel Melinte
■ Publicitate: Cristina Labonțu (int. 122, fax 144776)
■ Difuzare: Mihai Tudose (int. 120)
■ Contabilitate: Antoneta Filip (int. 112)

ABONAMENTELE se pot face la orice Oficiu Poștal din țară.
MONITORUL figurează în catalogul Presei interne la poziția 838.

NORD-EST PRESS
- agenție de presă -
Str. Smîrdan nr. 5 ■ Tel. 17.25.57; 271271 (centrala) ■ Tel 14.56.10
■ EDITOR: Mona Dîrțu

EDITOR
NORD-EST
Str. Smîrdan nr. 5 ■ Tel. 17.25.57; 27.12.71
■ Fax 27.04.15
Director general: ALEXANDRU LĂZESCU
Director editor: FLORIN ZAMFIRESCU
Director de marketing: CEZAR CALUSCHI
Director executiv: GABRIEL RUSU

TIPAR OFFSET: MULTIPRINT, Iași str. Sf. Lazăr nr. 49

MONITORUL EXTERN

Germanii se tem de imigranți

Germania întărește paza la frontierele sale estice

Pentru a se apăra de amplificarea traficului de oameni, Germania întărește apărarea frontierelor sale estice. Ministrul german de Interne a declarat că, la cîteva luni după adoptarea acestor măsuri, numărul grănicerilor de la frontierele estice ale Germaniei va ajunge la 5.300. Prin această măsură Germania dorește să sublinieze că nimeni din cei ce pătrund pe teritoriul Germaniei în mod ilegal nu se poate aștepta la o ședere de durată în această țară.

Descărcări electrice "record"

Un trăsnet a ucis zece vietnamezi și a rănit alți patru

Un trăsnet, produs în timpul unei puternice furtuni, în regiunea Minh Hai, din sudul Vietnamului, a provocat moartea a zece persoane și rănirea altor patru, se arată într-un articol al ziarului "Saigon Giai Phong", preluat de Reuter. Incidentul a avut loc sîmbătă, în orașul Bac Lieu, la 200 km sud-vest de Ho Shi Min. Sudul Vietnamului este frecvent afectat de ploi torențiale musonice, în lunile iunie și iulie ale fiecărui an, descărcările electrice fiind un fenomen asociat în mod curent acestora.

Catastrofă în Columbia

Bilanțul victimelor în urma alunecărilor de teren a ajuns la 19

Echipele de salvare au recuperat 19 cadavre, între care și ale unor copii, de sub ruinele unor case distruse și acoperite de noroi în urma unei alunecări de teren în localitatea columbiană Fredonia, la 200 km nord-vest de capitala Bogota. Alte 134 persoane sînt date dispărute. Oficialitățile au estimat pierderile materiale cauzate de dezastru la circa șapte miliarde pesos (opt milioane dolari). Un reprezentant al echipelor de salvare a declarat că printre victime se află șapte copii, dintre care doi nou-născuți. Primarul din Fredonia a anunțat că poliția și unitățile de apărare civilă au încercuit orașul, iar operațiunile de salvare continuă.

Cu siguranță, acesta este ultimul mandat al premierului Spaniei

Spaniolii cred că Felipe Gonzalez ar trebui să demisioneze

Cea mai mare parte a spaniolilor consideră că premierul socialist, Felipe Gonzalez, ar trebui să demisioneze și să-și asume responsabilitatea pentru acțiunile "echipelor morții" GAL, acuzate de a fi ucis gherile ale ETA, afirmă un sondaj publicat duminică de ziarul anti-guvernamental "El Mundo". Sondajul, preluat de Reuter, arată că 57,3% dintre spanioli consideră că liderul socialist ar trebui să-și dea demisia, în timp ce numai 29,4 procente îi mai acordă încrederea lor. Circa 64,5% dintre cei chestionați cred că Gonzalez a fost înștiințat de acțiunile Grupării Antiteroriste de Eliberare (GAL), desfășurate împotriva gherilelor separatiste basce ETA în deceniul trecut. Numai 22% dintre cei incluși în sondaj consideră că Felipe Gonzalez este inocent din acest punct de vedere. Joia trecută, un fost lider socialist din Țara Bascilor, Ricardo Garcia Damborenea, afirmase că Gonzalez avea cunoștință de operațiunile GAL, deoarece el însuși îi spusese lui Garcia despre existența acestei grupări. Premierul a negat că ar fi știut ceva despre GAL.

În următorii cinci ani

Cetățenii vietnamezi vor fi expulzați din Germania

Germania va repatria, în următorii cinci ani, cca. 40.000 imigranți vietnamezi, anunță cotidianul International Herald Tribune. Între aceștia se află și 10.000 muncitori care fuseseră "invitați" de conducerea fostei RDG să lucreze în această țară. Pentru a ajuta guvernul vietnamez în procesul de reintegrare a acestor repatriați, statul german va acorda Vietnamului un ajutor financiar în valoare de 70 milioane dolari. Unii critici au atacat această măsură a autorităților germane, calificînd-o drept "inumană". Ei apreciază, totodată, ca ilegală decizia de a asimila pe cei 10.000 muncitori vietnamezi invitați să lucreze în RDG cu imigranții ilegali.

Franța a trimis Legiunea Străină în Bosnia

■ *Occidentul a avertizat oficial sîrbii bosniaci asupra unui eventual atac asupra ultimei "zone sigure" decretată de ONU în estul Bosniei, Gorazde*

Forțele sîrbilor bosniaci au lansat o adevărată ploaie de rachete și obuze asupra orașului Sarajevo, guvernul musulman anunțînd că șase persoane au fost ucise și alte 35 rănite. Martori oculari afirmă că o femeie, fiul ei de opt ani și soacra ei au fost uciși cînd mai multe bombe au explodat deasupra casei lor, din centrul vechi al capitalei bosniace. Celelalte victime au fost înregistrate în explozii separate din oraș. La rîndul ei, agenția de presă a sîrbilor bosniaci, SRNA, a anunțat că șapte civili au fost răniți, inclusiv trei copii, de bombele lansate de musulmanii bosniaci asupra suburbiei Grbavica, aflată sub control sîrb.

Guvernele Statelor Unite, Marii Britanii și Franței au informat oficial, duminică seara, autoritățile sîrbe bosniace asupra deciziei Occidentului de a desfășura "substanțiale acțiuni aeriene" împotriva obiectivelor sîrbe, în cazul în care aceștia vor ataca enclava musulmană Gorazde, decretată "zonă de securitate" de către ONU. Sîrbilor bosniaci li s-a transmis "avertismentul că, dacă vor proceda la acțiuni militare împotriva zonei Gorazde, vor atrage substanțiale replici aeriene din partea NATO. ***"Dacă va fi necesar, aceste replici vor atinge un nivel fără precedent"***, a ținut să precizeze ***McCurry.*** Mesajul a fost remis duminică generalului ***Ratko Mladic***, comandantul forțelor sîrbilor din Bosnia de către trei ofițeri ai armatelor americană, franceză și britanică.

O coloană blindată, însoțită de circa 500 de militari din Legiunea Străină a Franței a părăsit, duminică, baza de la Tomislavgrad, în vestul Bosniei, îndreptîndu-se spre Sarajevo, pentru a sprijini "căștile albastre" din orașul asediat. Legionarii, alături de un contingent de trupe britanice, au primit ordinul de a se deplasa la Sarajevo, după bombardarea pozițiilor FORPRONU din oraș de către sîrbii bosniaci - atac soldat cu moartea a doi militari francezi.

Unități britanice de artilerie și infanterie din cadrul Forței ONU de Intervenție Rapidă au sosit ieri pe Muntele Igman, la vest de Sarajevo, unde au ocupat poziții pentru a asigura apărarea trupelor de menținere a păcii din capitala bosniacă. Un purtător de cuvînt al ONU a declarat că misiunea acestor unități este de a răspunde atacurilor asupra instituțiilor și personalului ONU din Sarajevo și asupra convoaielor umanitare. Celor 320 de militari britanici de pe Muntele Igman, grupați în două baterii de artilerie și o companie de infanterie, li se vor alătura cei 500 de militari francezi ai Legiunii Străine, susținuți de tancuri ușoare.

La punctul de control al forțelor guvernamentale au fost reținute numeroase trupe aparținînd Forței de Intervenție Rapidă. Militarii din forțele guvernamentale au obiectat cu privire la vopseaua de camuflaj de pe tancurile franceze, însă membrii Legiunii Străine au declarat că nu vor să folosească culoarea albă a forței ONU, numind-o culoarea capitulării.

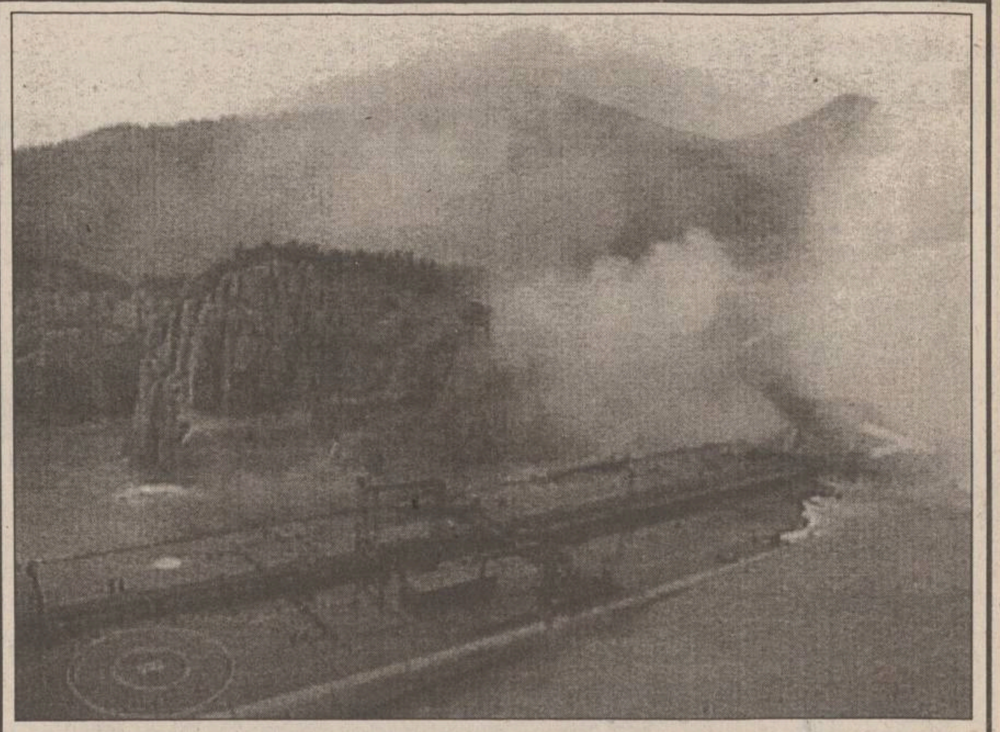

Un taifun devastator a lovit coastele Coreei de Sud

■ *s-au înregistrat cel puțin 16 morți și 25 de dispăruți*

Un puternic taifun a lovit coastele Coreei de Sud. Peste 16 persoane au fost omorîte, iar peste 25 sînt date dispărute. Vînturi cu o viteză de 150 km/oră au măturat litoralul sudic, scufundînd ambarcațiunile de pescuit, scoțînd copacii din rădăcină și distrugînd liniile de înaltă tensiune. Conform unei oficialități, sute de oameni se află izolați pe insulele mai îndepărtate și se crede că numărul victimelor va crește. O camionetă care transporta 17 femei a fost răsturnată, duminică, de vînt în apele portului Yosu, singurul supraviețuitor fiind șoferul. Doar nouă corpuri au fost recuperate de către echipele de intervenție. Valurile, care măsurau șase metri, au provocat eșuarea unui petrolier cu 700.000 tone de petrol, care au început să se împrăștie. Poliția maritimă încearcă să împiedice răspîndirea petrolului scurs în urma eșuării tancului petrolier "Sea Prince", aflat sub pavilion cipriot. Din cei 20 de membri ai echipajului, toți sud-coreeni, 19 au reușit să se salveze pe insula Yondo, doar inginerul-șef fiind dat dispărut. În timpul furtunii, 72 de vase au fost scufundate sau avariate. Agenția meteorologică sud-coreeană a transmis că taifunul s-a deplasat către Marea Japoniei, părăsind zona Peninsulei Coreene.

Proaspăt ieșit din spital

Boris Elțîn l-a desemnat pe noul șef al securității statului

Președintele rus, ***Boris Elțîn***, l-a numit ieri pe general-colonelul ***Mihail Barsukov*** în fruntea Serviciului Federal de Securitate. Barsukov a deținut pînă acum funcția de șef al serviciului de securitate responsabil cu protecția înalților demnitari de la Kremlin, cu excepția lui Elțîn. El îi succede lui Serghei Stepașin, care a fost demis, împreună cu miniștrii de Interne și al Naționalităților, în urma crizei ostaticilor de la Budennovsk.

Elțîn și-a rezervat mult timp de gîndire pentru desemnarea succesorului lui Stepașin, avînd în vedere importanța acestui serviciu de securitate, urmaș al KGB-ului. Barsukov este considerat un outsider în ceea ce privește activitatea Serviciului Federal de Securitate, iar mass-media din Rusia îl descrie ca pe un aliat al generalului Alexandr Korjakov, șeful gărzii personale a președintelui Elțîn.

Președintele rus a părăsit ieri Spitalul Central al Kremlinului, unde fusese internat pe data de 11 iulie, cu diagnosticul cardiopatie ischemică. Liderul rus se află în prezent la sanatoriul Barvikha, situat în apropierea Moscovei. "Președintele și-a încheiat tratamentul, iar în prezent starea sănătății sale este bună", a declarat Serghei Medvedev secretar de presă al președinției ruse.

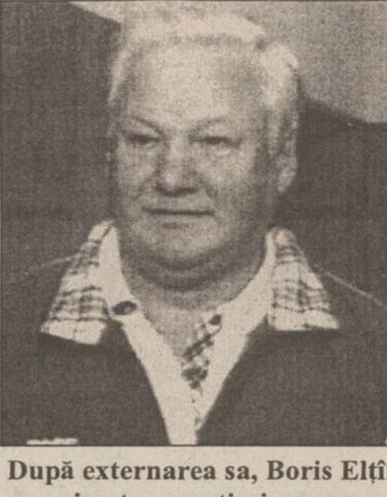

După externarea sa, Boris Elțîn privește cu optimism spre alegerile prezidențiale de anul viitor din Rusia

O nouă tragedie la Tel Aviv

Explozia unui autobuz s-a soldat cu rănirea a 32 de persoane și moartea altor șapte

■ *la originea atentatului s-au aflat militanții Hamas care se opun planului de pace arabo-israelian* ■ *tratativele de pace cu OEP se vor relua după funeraliile victimelor atentatului de la Tel Aviv* ■

Un autobuz a fost aruncat în aer ieri, într-o suburbie a orașului Tel Aviv, au anunțat surse oficiale locale, citate de Reuter. Sursele citate au indicat că cel puțin 32 persoane au fost rănite, iar alte șapte și-au pierdut viața. Explozia a avut loc la o oră de vîrf.

Comandantul poliției israeliene, Assaf Hefetz a declarat că, după primele cercetări, este vorba de un terorist-sinucigaș, care purta bomba asupra lui. La originea atentatului sinucigaș s-a aflat un activist al mișcării Hamas, au anunțat surse din cadrul Hamas, citate de Reuter. "Autorul atentatului produs asupra unui autobuz în districtul Ramat Gan aparținea grupării Yehiya Ayyash, din Cisiordania. El nu provenea, așa cum s-a crezut inițial, din regiunile palestiniene autonome", au indicat sursele citate. Yehiya Ayyash este unul din liderii grupării Hamas din Cisiordania, fiind în prezent căutat de poliția israeliană.

Sute de demonstranți au rupt cordoanele instituite de forțele de ordine în cartierul Ramat Gan, din Tel Aviv, unde a avut loc explozia autobuzului.

Una din victimele atentatului, ucisă pe loc de explozie

Demonstranții și-au exprimat dezaprobarea față de eficiența activității ministrului de Interne israelian, Moshe Shahal, pe care l-au calificat drept trădător. Ca măsură de precauție, Fîșia Gaza și Cisiordania au fost închise, iar premierul israelian Yitzhak Rabin a declarat că tratativele de pace cu OEP vor fi suspendate pînă la încheierea funeraliilor celor șapte victime ale atentatului de la Tel Aviv.

Peste 2.800 de columbieni au legături cu Cartelul din Cali

■ ***autoritățile din Columbia dețin dovezi privind implicarea unor politicieni și ofițeri ai armatei în afacerile cartelului drogurilor***

Poliția columbiană a capturat documente și dischete de computer, găsite într-o ascunzătoare a baronului drogurilor din Cali, care demonstrează că 2.800 de politicieni, sportivi, jurnaliști, ofițeri ai armatei și judecători au legături cu cel mai mare imperiu al cocainei de pe glob, Cartelul din Cali, au anunțat duminică televiziunea națională din Bogota și magazinul "Semana", preluate de Reuter.

"Semana" afirmă că polițiștii care au percheziționat un bloc de apartamente din Cali, la sfîrșitul săptămînii trecute, cînd îl căutau pe șeful cartelului, ***Miguel Rodriguez Orejuela***, au găsit cea mai cuprinzătoare listă descoperită pînă în prezent, conținînd numele persoanelor plătite, pentru diferite servicii, de către Cartel. Printre politicienii de pe listă se află foști înalți demnitari din Partidul Liberal, de guvernămînt. Alături de numele acestora se află sumele pe care le-au primit de la Rodriguez Orejuela, în schimbul unor servicii făcute Cartelului din Cali. Totalul sumelor de bani plătite politicienilor liberali depășea, lunar, patru milioane de dolari.

Canalul "TV Hoy" a relatat că Partidul liberal și-a suspendat temporar conferința sa anuală, ale cărei lucrări se deschiseseră duminică dimineață la Bogota, după citirea relatării din "Semana".

În urma ciocnirilor dintre poliție și membrii familiilor celor dispăruți în urma dezastrului care a avut loc luna trecută la Seul

Autoritățile din Coreea de Sud au decis reluarea operațiunilor de căutare de noi supraviețuitori

În Coreea de Sud au avut loc noi proteste violente, în care au fost implicate rude ale celor dispăruți după prăbușirea, luna trecută, a supermagazinului din Seul. Au avut loc ciocniri între aproximativ 100 de demonstranți, înarmați cu bare de metal și lopeți, și poliție. Demonstranții au dat foc la mașini ale poliției și la cîteva canistre cu benzină. Membrii familiilor celor dispăruți sînt nemulțumiți datorită faptului că, au afirmat ei, cercetările de căutare și salvare au fost ineficiente și nu au fost terminate. 450 de persoane au murit în dezastrul care a avut loc în capitala sud-coreeană, Seul, alte 130 fiind date dispărute. În urma numeroaselor proteste, autoritățile din Coreea de Sud au decis reluarea operațiunilor de căutare de noi supraviețuitori.

Societatea de Servicii Informatice
SINTA S.A. Iași
vă oferă:
☑ HÎRTIE CALCULATOR (import Germania)
- A3 (380 mm) - 1 ex.
- A3 (autocopiativă) - 2 ex.
- A4 (210 mm) - 1 ex. (12 lei/pag. cu TVA inclus)
☑ HÎRTIE COPIATOR
- Rank Xerox (Anglia)
- Report
☑ DISKETE - TDK, 3M, VERBATIM - 3,5" și 5,25"
☑ PC LOGIMAX 386 SX/40 (Canada)
4 MB RAM, HDD IDE 213 MB, SVGA 256 KB,
Monitor color 14", FDD 3,5"/1,44 MB, 2S+1P, mouse
Garanție 2 ani. PREȚ 895 $
☑ PC LOGIMAX 486 SX/40 (Canada)
486 ISA-PCI-VLB 128 KB CACHE, 4 MB RAM,
HDD 340 MB, FDD 3,5"/1.44 MB, SVGA 512 KB,
Monitor color 14", mouse. Garanție 2 ani. PREȚ 1.098 $
☑ IMPRIMANTĂ LOGIMAX A3 matricială (Canada)
Garanție 1 an. PREȚ 199 $
☑ CALCULATOR LOGIMAX SPARC 50 MHz (Canada)
2-SBUS SLOTS, 2S+1P, ETHERNET, 1 AUDIO 8 BIT,
32 MB RAM, Graphic accelerator, HDD SCSI 545MB
FDD 3,5"/1,44 MB, Monitor 15" PHILIPS, SOLARIS 1.1 sau 2.x, COREL 3.0 for SPARC
Garanție 3 ani. PREȚ 5.988 $
Informații la sediul firmei.
Tel. magazin 127116 Centrala 230077, 230080 Secretariat 230072

RADIO NORD-EST IAȘI 72.44 MHz.
vă prezintă un nou concurs:
TRANS NORD-EST EXPRES

Joi,
27 iulie 1995
între orele 19⁰⁰-21⁰⁰
Telefon 142446
SPONSORUL CONCURSULUI
S. C.
FLORIO
S.R.L.

ZIUA
CITIȚI ZILNIC
ZIUA!
• editorial despre starea națiunii • dezvăluiri • articole economice și anchete sociale • finanțe și informații bursiere • patru pagini de SPORT • divertisment, magazin • modă • informații despre staruri • mică și mare publicitate
Nu pierdeți ZIUA în zadar!

AGENȚIA BURSIERĂ
NORD-EST
Sîntem interesați în tranzacționarea următoarelor produse:
- grîu
- orz
- orzoaică
(cantități peste 500 to.)
Toate aceste produse trebuie să corespundă condițiilor conform S.T.A.S. în vigoare.
Contactați-ne !!!
Tel. 032-211570, interior 17,22 Fax 032-146363
Iași-6600, Bd. Copou nr. 3

MARȚI
25 IULIE 1995
Inclus în nr. 174 (1236)

monitorul
Sport

SECȚIUNEA B
SPORT,
PUBLICITATE,
DIVERTISMENT

Costel Moscalu a solicitat transferul

Cel mai mare talent al baschetului ieșean, Costel Moscalu, a jucat în ultimii ani departe de orașul nostru. Ultimul popas a fost Constanța. După terminarea campionatului trecut, deși Politehnica Iași nu a promovat, el a primit o ofertă avantajoasă din partea firmei S.C. MOLDROM S.A. Ieri, Costel Moscalu a solicitat și a primit dezlegarea din partea firmei, contractul fiind reziliat. Destinația? Timișoara, unde el a mai jucat. Numai clubul Politehnica nu și-a spus ultimul cuvînt. Vom reveni! **(G. ANGHEL)**

Atletism

Se remarcă și juniorii III ieșeni

La Campionatele Naționale de atletism rezervate juniorilor III ce s-au desfășurat în București la sfîrșitul săptămînii trecute, sportivii de la Liceul cu Program Sportiv Iași au avut o comportare foarte bună, reușind să obțină șase medalii: una de aur (Beniamin Dupu - 26,24 s la 200 mg) și cinci de argint (B. Dupu - 23,32 s la 200 m; Ionuț Iftimie - 26,82 s la 200 mg și 12,77 s la 90 mg; Ana Maria Tănase - 1,61 m la înălțime; Alina Pădurariu - 30,67 s la 200 mg). Medaliații ieșeni sînt pregătiți la L.P.S. Iași de profesorii Dorinel Ursache (băieții) și Grigore Ursanu (fetele). La un pas de podium s-a situat ștafeta masculină de 4x100 m (B. Dupu, I. Iftimie, N. Puiu, I. Humă) care a ocupat în final locul IV. La această competiție, evoluții merituoase au mai avut: Betsimifira Williamson (originar din Madagascar) - locul V la 200 mg; Andrei Bălănescu - locul V la înălțime și locul VII la lungime; Marian Coșuleanu - locul VI la înălțime și Ionuț Motoroi - locul VII la 90 mg. Sincere felicitări atleților ieșeni și antrenorilor acestora pentru performanțele obținute. **(Ovidiu MINEA)**

Cupa UEFA - Intertoto

Farul și Ceahlăul merg spre Cupa UEFA

■ *La sfîrșitul săptămînii: Ceahlăul - F.C. Metz și Heerenven - Farul*

■ **ultimele meciuri din grupe:** HJK Helsinki (Finlanda) - Girondins Bordeaux 1-1 (0-0) - grupa a V-a; FC Buducnost (Iugoslavia) - OFI Creta (Grecia) 3-4 (0-3) - grupa a VII-a; Heraklis Salonic (Grecia) - Panerys Vilnius (Lituania) 3-1 (1-1)

Oficialii UEFA au efectuat ieri la Nyon tragerea la sorți pentru optimile de finală ale Cupei Intertoto: A. FC Köln (Germania) - Tirol Innsbruck (Austria); Bordeaux (Franța) - Eintracht Frankfurt (Germania); C. Bayer Leverkusen (Germania) - Odense BK (Danemarca); D. Bursaspor (Turcia) - OFI Creta (Grecia); E. Aarau (Elveția) - Karlsruhe (Germania); F. Heerenveen (Olanda) - Farul Constanța (România); G. Ceahlăul Piatra Neamț (România) - Metz (Franța); H. Strasbourg (Franța) - Vorwaerts Steyr (Austria).

Meciurile se vor disputa într-o singură manșă, la 29 sau 30 iulie, pe terenul primelor echipe.

Sferturi de finală (2 august): Învingătoarele din meciurile: 1. A - C, 2. B - F, 3. G - H, 4. D - E.

Semifinale (8, 22 august): Învingătoarele din meciurile: 1 - 3, 2 - 4. (coincid cu turul preliminar al Cupei UEFA). Cele două cîștigătoare ale semifinalelor se califică în primul tur al Cupei UEFA.

În imagine,David Zitelli, vîrful de atac al adversarilor nemțenilor

Indurain a reușit o premieră în istoria Turului ciclist al Franței

■ Înaintea startului în ediția din acest an a Turului Franței am dat următorii favoriți: Indurain (individual), Banesto sau Mapei-GB (echipe), Virenque ("regele munților"), Berzin sau Abdujaparov (tricoul verde - sprinteri) ■ În limbajul pronosportiștilor am avut "2 din 4", Indurain și Virenque ■ Dacă Indurain era convins că pe Champs Elysées va fi îmbrăcat în galben, pentru primele etape a avut o singură grijă: englezul Chris Boardman (Gan), care-l deposedase de această culoare și la ediția trecută ■ Pe o vreme total nefavorabilă, englezul a riscat și a pierdut, căzînd la o curbă după 6 km de la start ■ Jacky Durand (Castorama) a fost o mare speranță a francezilor, care de la Hinault tot așteaptă, dar el a confirmat doar în primele etape ■ Ștafeta franceză a fost preluată de Laurent Jalabert (ONCE) și de echipa sa, chiar dacă în etapă (a III-a) s-a impus italianul Cippollini (Mercatone Uno). Această etapă din 3 iulie a fost contestată de echipa germană Telekom, care a acuzat probleme stomacale datorate calității apei ■ A urmat (7 iulie) o probă contracronometru pe echipe, după care Pantani (Carrera) și Rominger (Mapei - GB) aproape au fost scoși din cursă, în timp ce ONCE și Gewiss-Ballan își arătau colții ■ Apăreau deja surprizele: italianul Gotti și danezul Rijs ■ Mario Cippollini a confirmat în aceste etape faptul că este între primii sprinteri mondiali la ora actuală, cîștigînd două etape, dar fiind nevoit să abandoneze imediat după ultima victorie ■ În acest moment, primii clasați în clasamentul provizoriu surprindeau toți specialiștii: Gotti (Gewis-Ballan), Rijs (idem), Mauri (ONCE), Zülle (ONCE) ■ De ziua sa de naștere, germanul Zabel și-a făcut un frumos cadou reușind victoria în etapa Dunkerque-Charleroi în fața favoriților Jalabert, Abdujaparov, Svorada ■ Trecerea pe teritoriul belgian i-a priit lui Bruynell, care a îmbrăcat tricoul galbel la Liège, dar Indurain s-a răzbunat etapa următoare în contracronometru, cînd a preluat tricoul pe care nu l-a mai cedat pînă la final, cel al învingătorului ■ Traversarea Alpilor și a Pirineilor a fost prielnică lui Indurain, cel ce se îndrepta spre a cincea victorie în Le Tour. Singurii care mai făceau față erau Zülle și Rijs ■ 12 iulie a fost ziua în care a reapărut spectaculos italianul Pantani (Carrera), cu un "new-look" de zile mari (chelie totală), iar 13 iulie a fost o zi istorică pentru Marea Britanie datorită frumoasei victorii de etapă a anglo-italianului Sciandri (MG-Technogym) ■ O performanță mai frumoasă de ziua națională a Franței nu putea fi decît o victorie în acea zi. Bingo! Obiectivul a fost realizat de Jalabert ■ Utșakov aduce o zi mai tîrziu a cincea victorie de etapă pentru cicliștii din fosta URSS ■ Performerul acestei porțiuni este însă Pantani, care avansa în clasament, îngrijorîndu-l chiar și pe Indurain ■ "Vulturul" a avut avantajul unei echipe forte, asemănătoare cu cea a lui Rominger în Giro, polivalent. 19 iulie a fost zi de doliu pentru Tur, italianul Casartelli (Motorola) fiind victima unui accident stupid datorat vitezei exagerate ■ Etapa următoare a fost a echipei Motorola, care a trecut in corpore linia de sosire cu avans de 250 m față de pluton, primul fiind colegul de cameră al lui Fabio, Andrea Peron ■ De altfel, toate etapele pînă la final s-au disputat sub umbra lui Casartelli, decesul italianului marcînd evident desfășurarea ulterioară a acestei mari competiții ■ Victoria finală a spaniolului Indurain, previzibilă a însemnat totuși o premieră: Anquetil, Merckx și Hinault au cîștigat și ei de cinci ori Le Tour, dar Miguel a fost primul care a reușit cinci victorii consecutive! **(G. ANGHEL)**

Elvețianul Zulle, unul dintre protagoniștii Turului

Miguel Indurain primește "Meritul Olimpic"

Învingătorul ultimelor cinci ediții ale Turului Franței, spaniolul Miguel Indurain, a fost distins cu "Meritul Olimpic" de către CIO, într-o ceremonie desfășurată la sediul forului mondial olimpic din Lausanne. Indurain a primit această medalie pentru "spiritul de fair-play, modestia și comportamentul său exemplar".

PANORAMIC

FIFA avertizează

"Deciziile arbitrului sînt irevocabile!"

Federațiile de fotbal din Germania și Portugalia au primit un avertisment din partea FIFA pentru că au decis rejucarea unor meciuri din cauza unor greșeli de arbitraj. În acest mod a fost încălcat principiul FIFA care spune că "deciziile unui arbitru sînt irevocabile". Meciurile incriminate sînt Leipzig - Chemnitz (jucat la 11 iunie) și respectiv Benfica - Sporting (30 aprilie). Ambele foruri au fost amenințate cu excluderea din FIFA în cazul în care vor mai lua astfel de decizii. Ele sînt obligate să restabilească rezultatele inițiale cu care s-au încheiat partidele în cauză.

Tenis - Cupa Federației

Finală S.U.A. - Spania

S-au încheiat semifinalele Cupei Federației la tenis rezervate echipelor feminine.La Wilmington, SUA a învins Franța cu 3-2. Ultimele rezultate: Lindsay Davenport (SUA) - Mary Pierce (Franța) 6-3, 4-6, 6-0; Julie Halard (Franța) - Mary Joe Fernandez (SUA) 1-6, 7-5, 6-1

Davenport/Fernandez - Halard/Tauziat 6-1, 7-6. Echipa S.U.A. va întîlni în finală Spania care a învins la Santander cu 3-2 Germania. Alte rezultate din grupa A: Olanda - Austria 1-4; Cehia - Suedia 4-1; Belgia-Coreea de Sud 3-2; Argentina - Australia 5-0; Paraguay - Slovacia 0-5; Indonezia - Italia 3-2.

■ finala turneului masculin Legg Mason de la Washington (550.000 $ premii): Andre Agassi (SUA, nr.1) - Stefan Edberg (Suedia, nr.2) 6-4, 2-6, 7-5

■ **Clasamentul ATP:** 1.Andre Agassi (SUA) - 5176 p; 2.Pete Sampras (SUA) - 3834 p; 3.Thomas Muster (Austria) - 3667 p; 4.Boris Becker (Germania) - 3598 p; 5.Michael Chang (SUA) - 3025 p; 6.Evgheni Kafelnikov (Rusia) - 2676 p; 7.Goran Ivanisevic (Croația) - 2621 p; 8.Wayne Ferreira (Africa de Sud) - 2377 p; 9.Michael Stich (Germania) - 2166 p; 10.Sergi Bruguera (Spania) - 2155 p.

Atletism

Edwards se luptă din nou cu... vîntul!

Rezultate înregistrate la reuniunea atletică internațională de la Sheffield: Masculin - 110 m g: Allen Jonhson (SUA) - 13,17 s; 400 m: Samuel Matete (Zambia) - 49,30 s; 800 m: Curtis Robb (Marea Britanie) - 1:47,14 s; triplusalt - Jonathan Edwards (Marea Britanie) - 18,08 m (performanță neomologată datorită vîntului peste 2 m/s); suliță: Steve Backley (Marea Britanie) - 86,30 m.

Feminin - 100 m garduri - Gillian Russel (Jamaica) - 13,03 s; 400 m: Sandie Richards (Jamaica) - 51,64 s.

Rivalități prost înțelese

Războiul Schumacher - Hill continuă!

Campionul mondial de Formula 1, germanul Michael Schumacher, a declarat ieri că nu va încerca să-și îmbunătățească relațiile cu britanicul Damon Hill, pentru că acesta este "o persoană cu toane". De la începutul sezonului, cei doi se "gratulează" reciproc cu remarci mai mult sau mai puțin ortodoxe. "Putem să ne înțelegem bine dacă el este într-o dispoziție bună. Numai că peste cinci minute, Damon devine de nerecunoscut, nu mai poți schimba o vorbă cu el. Hill este o persoană cu toane, iar eu am avut mereu probleme cu astfel de oameni" a spus Schumacher într-o conferință de presă ținută în orașul său natal, Kerpen. Cu toate acestea, germanul le-a cerut fanilor săi să nu îl fluiere pe Hill în timpul cursei de la Hockenheim, programată duminica viitoare. "Sper ca suporterii mei să dea dovadă de fair-play și să îl aplaude pe Damon în MP al Germaniei".

Indycar - Cursa de la Ohio

Villeneuve - învingător pentru a patra oară

Cursa de la Cleveland (Ohio), disputată pe aeroportul Bert Lakehart, contînd în Campionatul automobilistic nord-american Indy, a revenit pilotului canadian Jacques Villeneuve (Reynard Ford-Cosworth), înregistrat pe cele 90 de ture ale traseului cu o viteză medie orară de 209,391 km. El a cîștigat întrecerea după o cursă plină de neprevăzut, specifică acestui gen de curse, depășindu-l pe Brian Herta exact în ultimul tur de pistă. Cu acest al patrulea succes din acest an (al cincilea din întreaga sa carieră), Villeneuve devine lider de necontestat al clasamentul general. si un posibil cistigator al acestui campionat. Pe locul al doilea a sosit Brian Herta (SUA) pe o mașină Reynard Ford-Cosworth, iar pe locul al treilea s-a clasat un alt pilot american, Jimmy Vasser (Reynard Ford-Cosworth). Emerson Fitipaldi și Al Unser jr.(actualul campion), colegi la Penske-Mercedes, continuă seria neagră, Unser abandonînd iar Emo clasîndu-se undeva în coada cursei. În clasamentul general, lider este Jacques Villeneuve cu 138 puncte, urmat de Bobby Rahal (SUA) - Lola Mercedes-Benz 106 puncte și Robby Gordon (SUA) Reynard Ford-Cosworth 99 puncte. Dar surpriza a fost prezența în tribune a lui Bernard Dudot, constructorul motoarelor Renault de Formula 1. Se pare că Renault este decis să facă, ca și Mercedes, un pas mare peste Ocean, și să furnizeze motoare unor participanți din Indy-Car. Aceasta pentru a beneficia de o reclamă bună pe uriașa piață nord-americană, unde Renault vinde, în acest moment, un număr nesemnificativ de mașini. Și tot la fel de insistent se vorbește de trecerea talentatului Jacques Villeneuve în Formula 1, unde Michael Schumacher nu are nici un adversar pe măsură. Întrebarea este la ce echipă va "ateriza" el, lucru pe care nimeni nu-l știe încă la această oră. **(V.G)**

Fotbal - Copa America

Uruguay a cîștigat loteria

■ *Finala: Uruguay - Brazilia 5-3 (după executarea loviturilor de la 11 m pentru departajare); 1-1 (0-1)*

Au marcat Pablo Bengoechea '53, respectiv Tulio '30.

Finala ediției din acest an a Copei America a revenit formației gazdă - Uruguay, învingătoare cu 5-3 în fața campioanei mondiale en titre, Brazilia, după executarea loviturilor de la 11 metri de departajare. Partida a început în nota de dominare a brazilienilor. Jucătorii "cariocas" reușesc, după repetate atacuri, în minutul 30, să modifice tabela de marcaj în favoarea lor, prin golul înscris de Tulio. În cea de-a doua parte a întîlnirii, formația braziliană pierde din suflu și datorită faptului că gazonul, aproape impracticabil, nu oferă jucătorilor ei să își etaleze adevărata lor valoare. În schimb, tradiționala tenacitatea a "11"-lui uruguayan își spune cuvîntul. În fața celor 75.000 de spectatori ce au umplut pînă la refuz Stadionul "Centenario", atacantul uruguayan Pablo Bengoechea aduce egalarea prin golul înscris dintr-o lovitură liberă executată de la 20 m. Cel de-al doilea gol al brazilienilor, înscris de Edmundo, nu a fost validat, tușierul fluierînd offsaid, iar șutul atacantului uruguayan Francescoli este parat de Taffarel. Spre final, partida a fost marcată de jocul dur practicat de ambele echipe, ceea ce a dus la fragmentarea ei, ca urmare a numeroaselor lovituri libere acordate de arbitru. Goalkeeper-ul brazilian nu mai repetă performanța sa din sferturile de finală cu reprezentativa Argentinei, iar Tulio ratează o lovitură liberă, ceea ce duce la victoria gazdelor.

Ediția din acest an a Copei America a dezamăgit pe toată lumea, cu excepția uruguayenilor, care au cucerit trofeul. Majoritatea echipelor, în frunte cu Argentina, au acuzat arbitrajele. ***"Noi am fost furați ca în codru. Prestigiul acestei competiții a scăzut mult datorită arbitrilor"*** - spune atacantul argentinian Abel Balbo. "***Sînt incredibili de aroganți. Unul mi-a spus chiar «du-te acasă, yankeule»***" - a declarat și americanul Eric Wynalda. Mulți jucători s-au plîns de starea terenului. "***Aveam sentimentul că mă aflu într-o mlaștină***" - opinează fundașul uruguayan, Eber Moas. Comentatorii locali i-au acuzat pe organizatori că au "umflat" nejustificat prețurile la bilete (cele mai ieftine costau 30 dolari). În consecință, legendarul stadion "Centenario" (75.000 locuri) a fost dezolant de gol pe durata turneului. Arena care a găzduit prima finală de Campionat Mondial (1930) a avut doar 28.000 de spectatori la semifinala Uruguay - Columbia. "Publicul face parte din jocul de fotbal. Fără el, spectacolul moare" - a spus antrenorul Ecuadorului, Francisco Maturana.

În imagine, Daniel Fonseca, celebrul atacant uruguayan

Cupa Presei

Echipa NORD-EST PRESS realizează evenimentul zilei

■ *învingînd echipa "Evenimentul", echipa noastră s-a calificat în semifinale*

Echipa NORD-EST PRESS continuă marșul triumfal spre victoria finală în ediția a III-a a "Cupei Presei Române" la fotbal. Luni dimineață, la terenul Patinoar, adversari ne-au fost colegii de la "Evenimentul". Deși absența golgeterului Ovidiu Minea s-a simțit, echipa noastră a condus, la un moment dat, cu 4-1. Datorită schimbărilor efectuate, pentru ca toți cei prezenți la teren să joace, adversarii au redus scorul la 4-3, însă era greu de crezut că mai puteam primi gol. NORD-EST PRESS, care poate fi admirată și astăzi de la ora 19,00, și în semifinale, finale și faza pe țară, a avut următoarea componență: Andi Barbu (Cristi Racu) - I.C. Teodor (Cornel Ciulea), Felix Mihai, Septimiu Sărățeanu (Dorin Aștefănoaie) - Alexandru Leonte (Gabriel Gachi), Lucian Leonte - Sorin Simon (Cătălin Elisei). Sponsorii echipei NORD-EST PRESS sînt: ***S.C. CHARME S.R.L.*** (patron Teodor Gârjan) și ***S.C. MOLDROM S.R.L.*** (patroni Emil Pinteală și Paul Neamțu, director Costică Badea).

Vacanța fotbalistică

■ Cristi Vasc (F.C. Brașov) se pregătește cu F.C. Național. Este aproape sigură plecarea sa cu echipa bancară, miercuri, în turneul din Olanda.

■ Memorialul "Michael Klein" va fi organizat de clubul Dinamo, la București și va programa vineri, 28 iulie, partidele: Dinamo - Corvinul Hunedoara (ora 16,00) și Petrolul - F.C. Brașov (ora 18,00). Sîmbătă, la aceleași ore vor avea loc finala mică și finala mare.

■ Portarul Bratu de la Rapid a părăsit ieri Capitala, plecînd spre Bacău, clubul de care este legat prin contract.

■ Tene se pregătește cu clubul feroviar Rapid. Se discută (a cîta oară?) schimbul cu Dănuț Lupu.

■ Sălăgean (Ceahlăul Piatra Neamț) revine la A.S.A. Tg. Mureș, contractul său cu echipa nemțeană fiind expirat. Alte propuneri nu a primit!

COMPANIA DE TURISM
NET
TURCIA - 25.07, 5.08 - 85.000 lei
POLONIA - 12.08 - 65.000 lei

TRANSPORT NET '95
INTERN ȘI INTERNAȚIONAL, AERIAN ȘI RUTIER
Este de ajuns să ne comunicați destinația și veți
putea alege cea mai convenabilă ofertă!
Asigurăm asistență obținere vize!
Ofertă specială (plata și în rate)
PLAJĂ ȘI TURISM PE LITORALUL ROMÂNESC!
Cap Aurora - Hotel ONIX,
Venus - Hotel LIDIA, BRATEȘ, BUCURA
net
Informații și înscrieri:
IAȘI - Casa Modei - mezanin
Telefon 032-117596
TÎRGU FRUMOS - Telefon 032-712408
KLM AGENT

PUBLICITATE

AGENDA OMULUI DE AFACERI

CHALLENGER

vinde:

PC 486 DX2, 66MHz, Green CPO, Intel Inside HDD 530 Mb, cartelă video 1Mb, monitor color

Tel.: 211617, 117981 Fax: 211617

GHEZACO SRL

vinde din stoc și la comandă:

- rulmenți, cuzineți, curele pentru autovehicole și întreaga gamă de mașini agricole
- piese auto DACIA import

Str. Eternitatea nr. 35, telefon 174381

EMI SRL

vinde

frigidere, congelatoare, combine frigorifice, aragaze, televizoare color, aspiratoare, mașini de spălat, mașini de cusut, aparataj electric, confecții, tricotaje, încălțăminte

B-dul Independenței 19, bl. 1-5, parter, tel./fax 117530

Log-Soft s.r.l.

Calculatoare SALIENT
Imprimante EPSON, STAR, SEIKOSHA
Fax-uri și copiatoare TOSHIBA
Consumabile

Iași, str. Anastasie Panu 2A
telefon 032-211130, fax 032-137766

TOP SUN SRL

vinde en gros la prețuri fără concurență

- cosmetice "Miraj" AC=0%
- vopsea păr Loncolor, Londacolor
- soluție permanent la rece
- cremă depilatoare
- dizolvant lac unghii
- șampoane contra mătreței și pentru fixarea culorii cu balsam Tancho Ltd Japonia
- produse STAR FOODS AC=0%

TRANSPORT GRATUIT!

Str. Păcurari nr. 156 B. Tel. 032/213482

MIOR SRL

Tușăm și retușăm orice tip de ribbon

- timpul de lucru: maximun 24 ore,
modalitatea: fără extragere din casetă.

Prețul minim!!!

Tel./fax 032/117920

DOMINO IMPEX SRL

vinde

- hîrtie igienică (Letea Bacău)
- hîrtie ambalaj 1900 lei/kg (coli)
- rechizite (caiete)

I.V.A. inclus

Str. Han Tătar nr. 14, bl. 362, sc. C, telefon 032/270447

ARHEU AGIO-COM SRL

oferă în condiții avantajoase, la cele mai mici prețuri

- băuturi alcoolice: diverse sortimente de vinuri "Murfatlar", **bere "Premium"** pasteurizată, **vodcă și rom "Fantes"**, vodcă "Uzon", "Simeonoff", coniac "Napoleon", Palinca 50° (Baia Mare), vin spumos "Afrodita";
- produse alimentare și nealimentare (paste făinoase Alexandria, cornuri "Magic", hîrtie igienică, variate sortimente de ciocolată)

Depozite: str. Păcurari nr.55; str. Ipsilanti nr. 12
Tel. 032-14.22.92

SIGIM LUX SRL

comercializează

praf de înghețată SAMGELATO, 42 sortimente, 2900 lei/kg fără TVA, emulgatori pentru înghețată cornete pentru înghețată cu perete simplu și dublu ambalaje pentru produse alimentare

Bd. Poitiers 14, în Complexul expozițional Euromarket, fost ICRTI, tel. 032/141376

ALFA CIVIC

distribuie

scule, dispozitive, unelte, accesorii BOSCH, MAKITA, METABO, STAYER, FELISATTI, FIAC, P.G.M., AQUAPOMPE

Tel. 032 / 137613

ALIANTA SRL

VINDE EN GROS

Tălpi pantofi, import Italia, la prețuri foarte avantajoase

PRESTEAZĂ LOCAL ȘI NAȚIONAL ACTIVITĂȚI DE TAXIMETRIE LA CELE MAI MICI PREȚURI!

Stația Service Piața Unirii, tel./fax 032/212419
Contact: Cristi BORDIANU, manager

TRANSERVICE SA

închiriază

Spațiu de parcare și construcții provizorii
Spațiu de depozitare (100 m.p.)
Spațiu acoperit
(hală pentru service auto 200 m.p.)

Asigurăm pază și protecție gratuit.

Str. Rampei 9A, tel. 153678.

PETRA SRL

societate mixtă romàno germană

- transformatoare toroidale de rețea în gama 15VA - 5000VA
- rebobinări motoare și transformatoare electrice
- acționări electrice și automatizări
- lămpi și becuri cu halogen 20, 50W
- proiectoare și becuri cu halogen 100(150)W, 300(500)W
- reclame luminoase
- componente electronice, aparatură electronică - import Germania

str. Împăcării nr. 27, tel. 125808, fax 221281

PC-AMI

- CALCULATOARE
- IMPRIMANTE
- SOFTWARE
  - contabilitate
  - proiectare construcții
- SERVICE SISTEME DE CALCUL

B-dul Copou nr. 4, tel. 032/144718, 211745

NEDO SRL

execută la comandă:

- jaluzele orizontale din aluminiu tip oglindă
- jaluzele verticale din material textil hidrofobizat

Str. Iarmaroc nr. 26, tel. 130894, fax 147986

Agenția pentru servicii de mariaj DUET

- totalitatea serviciilor necesare organizării unei căsătorii
- flori, buchete pentru mirese
- aranjamente și podoabe florale pentru ocazii festive
- vestimentație și accesorii de lux pentru mirese, miri și companioni

B-dul Ștefan cel Mare și Sfînt nr. 2, bl. B2
(vizavi de magazinul Central), tel. 147165

FIMEX SRL

- reprezentanță JVC
- produse hard și soft
- asistență tehnică și service
- birotică și consumabile

Str. Cuza Vodă nr. 8-10, telefon 032/211333

SC SINDA UNIVERSAL SRL

oferă

servicii complete de înmormîntare

Str. Eternitate nr. 85
tel. 171233

CROS IMPEX SRL

oferă în condiții avantajoase:

- **băuturi alcoolice**: vodcă și rom "Selena", sortimente variate de vinuri, lichioruri producție internă și import Grecia ("Balland", "Tequila", "Brandy Philippos") gin "Lardson", Ouzo, rom "Captain Black", Schnapps (diferite arome de fructe "Colada"), bere "Moldova" și "Zimbru"
- **băuturi răcoritoare**: Coca-Cola, Fanta, Sprite

Str. 1 Decembrie 1918 nr. 4, telefon 032/211473

FERTRAX SRL

(Dealer American Popcorn)

oferă la cele mai scăzute prețuri

- aparate pop-corn (vînzare și închiriere)
- ingrediente pop-corn (porumb, unt de cocos, sare aromatizată, cornete de hîrtie)

Depozit: str. Roșcani nr. 40, tel. 032/113.134, 211391

BICONI SRL

VINDE

la cele mai avantajoase prețuri

- covoare persane import Moldova
- congelatoare, frigidere
- marmură, granit
- mobilier tapițat
- profile de aluminiu
- încălțăminte (en gros)
- mochetă Belgia

Contact: Nicolae Biciușcă, director
Tel./fax 032/162338

2R SRL

unic distribuitor MIRAJ COSMETICS București

comercializează en gros la prețuri avantajoase

Toată gama de cosmetice MIRAJ (șampoane, vopsele păr, creme, deodorante)

Depozite: Iași, Sărărie 143, Nicolina 2A bl. 907; tel. 221836

MARAMOLD

oferă en gros

Societăților și crescătorilor particulari, complexelor de animale
orz, orzoaică, floarea soarelui, porumb, grîu,
la prețuri foarte convenabile.

Str. Morilor 36, tel./fax 113012

NOE SRL

produce și livrează din stoc și la comandă:

- articole de agrement
  hamace sport și cu suport propriu;
  scaune pliante; scrînciobe
- unelte și scule de pescuit din plasă
- var pastă - pentru mortare - 100 lei/kg;
  - pentru zugrăveli - 200 lei/kg

Șos. Bucium-Tomești, lîngă serele Vlădiceni; tel. 231076

VÎNZĂRI

Vînd motănel siamez. Preț fix 25.000 lei. Tel. 174635

Vînd rochie mireasă, mărimea 42-44, model deosebit - 120.000 lei negociabil și butelie tip turist cu aragaz - 50.000 lei negociabil. Telefon 172557, int. 113 (pentru Petronela Macovei).

"Coca-Cola" Iași SA
vinde:
★ **canistre din polietilenă** (culoare albă) din import, capacitate 20 litri, pentru produse alimentare, rezultate din procesul fabricației, cu mîner îngropat și posibilități de stivuire, greutate 1.3 kg. Cant. min. - 15 buc., preț - 3000 lei/buc., fără T.V.A.
★ **saci rafie** din import, capacitate 50 kg., rezultați din procesul fabricației, dublați pe interior cu folie de polietilenă. Cant. min. - 50 buc., preț - 300 lei/buc., fără T.V.A.
Informații: **032-231000, int. 101.**

S.C. DRYAS IMPEX
vinde
lustre cu ventilator - 68.000 lei
ventilatoare cu picior - 65.000 lei
- pălării soare
- rogojini plajă,
toate produsele made in Taiwan.
Tel. 232210.

SC SIMEX SRL
conductori electrici la cel mai mic preț:
- FY 1 mm - 107 lei/ml
- FY 1,5 mm - 141 lei/ml
- FY 2,5mm - 228 lei/ml
- FY 4 mm - 352 lei/ml
- FY 6 mm - 499 lei/ml
- FY 10 mm - 900 lei/ml
- VLPY 0,5 mm - 98 lei/ml
- VLPY 0,75 mm - 123 lei/ml
- VLPY 1 mm - 153 lei/ml
- VLPY 1,5 mm - 182 lei/ml
- VLPY 2,5 mm - 264 lei/ml
- VLPY 4 mm - 424 lei/ml
- VLPY 6 mm - 689 lei/ml

Prețurile sînt exclusive TVA. Tel./fax **210766.**

Afacerea anului! Cumpărați acum mașina semiautomată pentru duplicat chei auto și chei apartamente. Se cîștigă cu eforturi minime. În Iași se fac în fiecare zi peste 1200 de chei.
Sos. Națională 198, bl. B, sc. A, et. 7, ap. 26, C.P. 765, OP 3.
Tel./fax 032/137613.

S.C. N.S.G. FAST vinde gatere import. Preț 16 milioane, inclusiv TVA. Relații la tel. 232210.

Oferim hîrtie ambalaj uz general și hîrtie ambalaj specială (pentru preparate și carne).
Tel. 116864, 116370.

S.C. "MIHAIL" S.R.L.
comercializează la comandă cu livrare în 60 zile:
- Mori de porumb 400; 600; 800 kg/oră;
- Prese de ulei 22; 44 l/oră.

Tel. **032/143493.**

Vînd foarte convenabil rochie mireasă măr. 44-46. Tel. 230974, după ora 18^{00}.

■ Vînd chioșc metalic, stare bună, bun pentru privatizare sau garaj; suprafață 6 mp. Telefon 165556. (939934)

■ **Vînd mașini de înghețată "Taylor" (2 buc.), made in USA, amplasate în vad foarte bun, cu toate autorizațiile necesare de funcționare. Relații la telefon 126896, între orele 21,00 - 23,00)**

■ **Vindem momeli vii pentru pești: rîme, peștișori, vermuși. Șos. Bucium - Tomești, lîngă serele Vlădiceni. Telefon 231076. (939905)**

■ Vînd cărți rare, cu valoare de patrimoniu și o vechime de peste 100 ani, conținînd muzică corală bisericească compusă de Gavriil Muzicescu, D.G. Kiriac, Ioana N. Ghika-Comănești, Gr. Costea, N. Lungu, I. Croitoru, Gheoghie J. Dima, Grigorie J. Gheorghiu, utile pentru predare specialitate, studiu individual, colecție personală, bibliotecă, muzeu etc. Telefon 171302.

■ Vînd mixere și rîșnițe cafea, preț negociabil. Urgent. Telefon 121780. (234120)

■ Vînd TV "Sport 233", calculator "Cobra" cu unitate 5,25, videoplayer "Funai" defect; prețuri negociabile. Telefon 251677.

■ **Vînd miere de albine salcîm, 4300 kg. Telefon 153404. (940000)**

■ **Vînd vin nobil Otonel și** Aligote, porumb știuleți, televizor "Diamant" alb-negru cu circuit integrat, oțet din vin - 600 lei litru. Telefon 140707. (176030)

■ Vînd frigider "Fram 70" și bicicletă copil. Telefon 210225. (176029)

■ Vînd cavou Eternitate, cu două cripte, parcela 33. Telefon 172090. (176019)

■ **Vînd loc de veci - criptă două nivele plus monument - cimitir Eternitate, lîngă biserică. Preț - 1,4 milioane lei, negociabil. Informații la telefon 157082, după ora 20,00 (pentru Ionescu Sorin). Rog seriozitate. (234205)**

■ **Vînd geantă diplomat japoneză din fibră de carbon, cu cifru, cheie și trei sisteme alarmă antifurt, excepțională pentru transport valori ș.a. Preț fix - 300 mii lei. Telefon 252909. (234206)**

■ Vînd triciclete, motociclete pentru copii. Telefon 220847. (176018)

■ Vînd convenabil șifonier, trei uși, dulap-servantă și sobă emailată. Telefon 118405. (176048)

■ **Vînd cuptor cu microunde, sigilat, capacitate 18 l, garanție și acte, preț foarte avantajos. Telefon 270098. (176043)**

■ Vînd pui fox-terrier cu păr sîrmos. Telefon 251946. (176268)

■ Vînd pui setter irlandez, 5 săptămîni. Preț fix - 100.000 lei. Telefon 175196 sau direct în str. Ursulea nr. 5 (la dreapta de Aleea Mihail Sadoveanu) familia Ulman Rodica.

■ Vînd vitrină. Telefon 144014. (234224)

AUTO MOTO

Vînd
REMORCĂ AUTOIZOTERMĂ
- 7 tone,
stare perfectă de funcționare.
Preț 4.3 mil., negociabil.
Tel. ***156943.***

Vînd SKODA 100 S
Tel. 137873
între orele 19^{00}-21^{00}.

■ Vînd certificat Fiat Ritmo, carte identitate motor, bloc motor și tot felul de ansamble. Telefon 034/365643, Moinești. (234152)

■ **Vînd autoturism Ford Taunus, înmatriculat, convenabil. Relații la telefon 175413, între orele 10,00-20,00.**

■ **Vînd Dacia 1310, urgent și convenabil. Telefon 157482, între orele 16,00-20,00. (176020)**

■ Vînd motocicletă IJ Planeta 5, în stare perfectă, 4500 km, preț convenabil. Telefon 292, Ștefănești - Botoșani. (234231)

■ Schimb (vînd) "Audi 100" pe motorină cu Dacia (1990-1994). Telefon 118839. (176256)

■ **Vînd la prețuri accesibile următoarele autoturisme: Toyota (Jeep) 4 runner; BMW 530, an fabricație '90, neînmatriculat; BMW 520, an fabricație '91, înmatriculat; BMW 525, an fabricație '91, neînmatriculat; Ford Escort Cabrio, an fabricație '91. Informații la telefon 171911.**

■ **Vînd Dacia 1310, în perfectă stare de funcționare, neînmatriculabilă. Sunați la 117931 sau după orele 16,00 la 152742. Numai dacă sînteți interesați.**

■ Convenabil, vînd vilbrochen plus cuzineți Peugeot 305 diesel. Telefon 232264, între orele 8,00-12,00. (176036)

ELECTRONICE

Vînd robot de bucătărie "ELECTRIK KITCHEN MACHINE" complex și multifuncțional, care cuprinde: storcător și tocător de fructe și legume, cuvă de 1 l pentru frișcă și maioneză, mașină de tocat carne și rîșnit cafea, 3 viteze, 600 W putere, la numai 130.000 lei. Tel. 252975.

Vînd "ELEKTRIC KITCHEN MIXERS" mixer de bucătărie, complex și multifuncțional pentru frișcă, maioneză, icre, aluaturi, piure, tocător legume și fructe, mașină rîșnit cafea, 3 viteze, la numai 40.000 lei. Tel. 252975.

Vînd aspirator rusesc 1000 W putere - 200.000 lei, ventilator 3 viteze și veioză - 85.000 lei, storcător de legume și fructe 60.000 lei. Tel. 252975.

■ **S.C. MONCRIS Company S.R.L., bulevardul Independenței nr. 33, lîngă restaurantul "Bucegi", vinde televizoare color mărcile "Philips", "Grunding", "Saba", "Telefunken", import Olanda, la prețurile 236.000-250.000 lei. Garanție - 3 luni. Vă așteptăm! (939937)**

■ Vînd televizor alb-negru "Olt 208", în perfectă stare de funcționare, la un preț convenabil. Telefon 131378. (234192)

■ Societatea Comercială "Trans Gigel" S.R.L. vinde agregate frigorifice la preț convenabil. Telefon 163028. (176026)

■ Vînd stație "Taifun" 80W, cu ecou, stare bună de funcționare. Preț - 500.000 lei, negociabil, urgent. Str. Vasile Lupu nr. 90, bl. E1, sc. B, et. 3, ap. 6. (234215)

■ **Vînd amplituner Delia, perfectă stare. Vizibil magazin Hamburg, lîngă Metro Pizza Gară. (176049)**

CASE - TERENURI

Vînd
4.000 m^2 teren în Grădina Botanică (terenul hașurat).
■ tot terenul - 25 \$/m^2.
■ parțial - peste 25 \$/m^2.
Posibilități:
- gaz metan
- instalație electrică
- telefon

Relații la tel.:
251022, 212327.

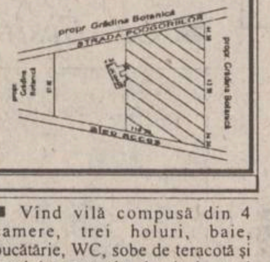

■ Vînd vilă compusă din 4 camere, trei holuri, baie, bucătărie, WC, sobe de teracotă și încălzire centrală, demisol, garaj și 1500 mp vie și pomi. Relații la telefon 142145, zilnic, între orele 17,00-20,00, iar sîmbăta și duminica între orele 8,00-16,00. (950750)

■ Vînd urgent apartament 2 camere, confort 1, preț negociabil la fața locului. Telefon 128160. (939900)

■ Vînd apartament 2 camere semidecomandate, et. 2, Metalurgie, sau schimb cu apartament cu o cameră, zonă ultracentrală, diferență negociabilă. Telefon 179161. (939832)

■ Vînd 800 mp teren intravilan (pentru casă) în sat Horlești, lîngă șosea. Preț 2000 lei mp. Relații la telefon 157301 sau 213091. (939990)

■ Vînd apartament 2 camere, zona Independenței, excepțional. Telefon 144543. (234162)

■ **Vînd urgent casă, dependințe, garaj. Str. Brîndușei nr. 6. Telefon 171073, Iași. (234187)**

■ **Vînd apartament liber, 2 camere decomandate, et. 2, telefon, bulevardul "N. Iorga", vizavi de Piața Nicolina. Relații la telefon 140200. (234188)**

■ Vînd apartament 3 camere, proprietate, confort I, eventual schimb cu apartament 2 camere sau două garsoniere și diferență. Petrica Zinica, str. Clopotari nr. 8, bl. 922, sc. B, et. 4, ap. 19, între orele 12,00-22,00. (176033)

■ Minicabană, 20 mp, nefinisată, 200 butuci de vie an III; 70 pomi an III-VII, amplasate pe 5000 mp teren împrejmuit cu gard, în Păun. Telefon 163702. (176023)

■ Vînd casă cu grajd și curte, grădină cu vie, sat Forăști, comuna Gropnița. Telefon 136766; 762993. (234217)

■ **Vînd apartament proprietate cu 2 camere separate, gaz, balcon închis, hol, bucătărie, et. VI, liniște, aer curat. Preț negociabil. Str. Ciric nr. 32, bl. X2, sc. A, et. 6, ap. 38, Antoniu Ioan. (234221)**

■ Vînd apartament 3 camere, et. 3, telefon, telecablu, holuri cu lambriuri, calciu Păcurari. Telefon 165556, între orele 8,00-14,00; 16,00-22,00. (939354)

■ **Vînd casă cu teren, 700 mp. Telefon 147485. (176252)**

■ **Vînd apartament 3 camere, ultracentral, bloc "Carmen". Preț negociabil la domiciliu. Telefon 148032. (176046)**

■ Vînd apartament 3 camere, Dacia, 11 mil. Telefon 150136. (176051)

CUMPĂRĂRI

■ Cumpăr mărci. Telefon 158502. (950991)

■ Cumpăr dolari, mărci, franci, lire, guldeni, șilingi. Telefon 161489. (939850)

■ **Cumpăr certificate de proprietate, preț maxim, zilnic la toneta cu lozuri din fața Poștei, Podu Roș, între orele 8,00-20,00. (234123)**

■ **Cumpăr garaj de beton tip B. Telefon 146200. (176201)**

■ Cumpăr certificate proprietate 10-14.000 lei. Telefon 032/158502. (234229)

■ Cumpăr una basculă capacitate pînă la 300 kg, sau cîntar zecimal pînă la 200 kg. Telefon 149481, între orele 21,00-21,30. (176254)

ÎNCHIRIERI

■ Inchiriez 70 mp în strada Păcurari, stația Manolescu. Telefon 149761. (939835)

■ **Închiriez spațiu (200 mp) pentru magazin, sediu firmă, depozit acces rampă, 380 V, la stradă - cooperare, închiriere sau cedare. Telefon 211372, Iași. (176025)**

SCHIMBURI

Schimb apartament 4 camere decomandate, confort I, et. 1, două grupuri sanitare, gresie, faianță, parchet, gaze, telefon, balcon închis, zona Dacia, pentru două aprtamente cu două camere decomandate, confort I, numai etajele I-II sau casă (variante). Relații în str. Tabacului nr. 17, bl. D14, et. I, ap. 6.

■ **Schimb casă bătrînească, trei camere, paravan, teren 1600 mp, plantat cu vie și pomi, 54 stupi goi, cu tot inventarul apicol, act de proprietate, în satul Chicerea, comuna Tomești-Iași, cu apartament la et. I sau II, în zona Copou, Centru. Telefon 132348, între orele 18,00-20,00. (939988)**

■ Schimb apartament 2 camere pentru o garsonieră confort I și diferență. Telefon 131825, dimineața. (176033)

■ Schimb apartament 3 camere Dacia, cu apartament 4 camere. Ofer 15 milioane lei diferență. Telefon 150136. (176052)

■ **Schimb apartament 3 camere semidecomandat, Păcurari, et.1, cu apartament cu o cameră, zonele Oancea, Nicolina, CUG I-II, Gară, Autogară, Păcurari. Telefon 155577.**

■ **Bîrlad, schimb urgent apartament 2 camere, confort I, cu 2-3 camere Iași. Ofer diferență. Detalii la telefon 151005. (176044)**

DECESE

Soția Dorina, fiica Cristina, ginerele Iulian și nepoțica Simona anunță cu durere încetarea din viață a celui ce a fost un bun soț, tată și bunic
CAURIS MIHAI (NELU)
57 ani.
Corpul neînsuflețit se află depus la capela din Cimitirul "Eternitatea". Înmormîntarea va avea loc miercuri, 26.07.1995, ora 11,00. Nu-l vom uita niciodată.

Tata, surorile, nepoții, împreună cu rudele apropiate anunță cu regret încetarea din viață a celui ce a fost
CAURIS MIHAI (NELU)
57 ani.
Dumnezeu să-l ierte.

Fam. Lazăr Cătălin anunță cu durere încetarea din viață a celui ce a fost un bun unchi și un om de o deosebită modestie
CAURIS MIHAI (NELU)
57 ani.
Lacrimi și flori pe tristul său mormînt.

Familia Rugină, Maria bunică, Rugină Maria, mătușă, verișorii și familia Pricop Constantin anunță cu durere stingerea din viață a celor ce-au fost nepoate și verișoare,
DARIE MIHAELA și **RUGINĂ DANA.**
Regrete eterne.

Părinții Darie Mihai și Iulia, frații Lucian și Andreea anunță cu o mare durere în suflet decesul celei ce a fost
DARIE MIHAELA
în vîrstă de 15 ani, într-un tragic accident. Înmormîntarea, marți 25 iulie orele 14,00 la Cimitirul Sf. Petru și Pavel.

Cu nemărginită durere copiii, ginerii, nepoții și nora anunță dispariția din viață a celui ce a fost un bun tată socru și bunic
CUCUTEANU ȘTEFAN.
Înmormîntarea va avea loc marți 25.07.1995, în satul Horlești.
Lacrimi și flori pe tristul lui mormînt.
Dumnezeu să-l ierte.
Nu-l vom uita niciodată.

■ **Cu inimile cernite de durere, Artemiza - soție, Cecilia - fiică și Marius - fiu, anunță trecerea în neființă la numai 50 de ani, după o scurtă dar grea suferință, a scumpului lor soț și tată IONIȚĂ NECULAI. Corpul neînsuflețit este depus acasă, în strada Proletari nr. 18, sc. A. Înmormîntarea va avea loc marți, 25 iulie 1995, ora 12,00, la cimitirul Mănăstirii Hlincea. Dumnezeu să-l ierte. Lacrimi și flori pe tristul lui mormînt.**

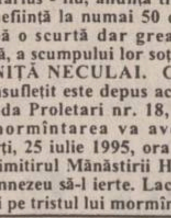

■ **Cu inimile îndurerate, Ana - soție, Nicoleta - fiică, Cristi, Costel și Petrică - fii, anunță trecerea în neființă la numai 44 de ani, după o lungă și grea suferință a scumpului lor soț, tată și frate LAZĂR VASILE. Corpul neînsuflețit este depus acasă, în strada Amurgului nr.3, bl.O4. Înmormîntarea va avea loc astăzi, marți, 25 iulie 1995, ora 10,00, la cimitirul Sf. Treime din Păcurari. Dumnezeu să-l ierte. Lacrimi și flori pe tristul lui mormînt. (939595)**

CONDOLEANȚE

Conducerea SOCOM ARTA și colegii din colectivul TESA sînt alături de doamna IONIȚĂ Artemiza în aceste clipe grele pricinuite de decesul soțului,
IONIȚĂ NECULAI
și transmit sincere condoleanțe.

Colegii de serviciu de la cantina TEROM Iași sînt alături de colega DIACONU TEREZA în aceste momente grele pricinuite de moartea tatălui ei.

Unchiul și mătușa Păduraru Mihai și Viorica din București transmit sincere condoleanțe familiei DARIE pentru decesul fiicei sale
DARIE MIHAELA.

Regretăm profund decesul fulgerător într-un tragic accident al
MIHAELEI DARIE
- 15 ani
și a verișoarei sale. Sincere condoleanțe familiei greu îndurerate. Vecinii și prietenii se roagă pentru odihna sufletului său curat.

■ **Asociația de locatari O3-O4 regretă dispariția prematură a locatarului LAZĂR VASILE și transmit condoleanțe familiei îndoliate. Dumnezeu să-l ierte! (176040)**

■ **Colectivul centrului 63 SOCOM ARTA sînt alături de colega Ioniță Artiniza în aceste momente grele pricinuite de moartea soțului și transmit sincere condoleanțe. (176045)**

■ **Familiile Medeleanu Cicerone și Cojocaru Costi sînt alături de prietena lor Ghinea Maria la durerea pricinuită de moartea mamei și transmit condoleanțe întregii familii îndoliate. (176202)**

■ **Cutremurați de vestea tragediei ce s-a abătut asupra Ioanei Donose prin pierderea prematură a mamei, colegii și diriginta îi transmit condoleanțe. (176050)**

■ **Colectivul expresului din incinta cantinei "Terom" Iași este alături de colega Diaconu Tereza în aceste momente grele și exprimă compasiunea pentru decesul tatălui ei. (939600)**

■ **Vecinii blocului O4, str. Amurgului, cartier Dacia, anunță cu profund regret trecerea în neființă a celui care a fost LAZĂR VASILE, un bun soț, tată și vecin. Nu te vom uita niciodată. (939596)**

■ **Familia Florea Vasile și Mariana sînt alături de cumătrii lor Diaconu Tereza și Ion în aceste momente grele pricinuite de decesul tatălui. (939599)**

■ **Colectivul compartimentului Protocol, Secretariat, Multiplicare și Administrativ din FRE Iași transmite doamnei Zamfir Maria sincere condoleanțe la pierderea suferită prin decesul tatălui și este alături de familia îndoliată. (176262)**

■ **Conducerea și colectivul de salariați ai S.C. IASSYFARM S.A. Iași, regretă profund trecerea în neființă după o scurtă dar grea suferință a celui care a fost IONIȚĂ NECULAI și transmite sincere condoleanțe familiei greu încercate. Dumnezeu să-l odihnească în pace. (176267)**

COMEMORĂRI

Slujitorii de la Catedrala Mitropolitană și de la Mănăstirea Golia și Sfinții Trei Ierarhi din Iași amintesc celor care l-au cunoscut și prețuit că se împlinesc 40 de zile de cînd a trecut din această lume bunul părinte Arhimandrit
MITROFAN BĂLTUȚĂ,
fost exarh al Mănăstirilor din Moldova și stareț al Mănăstirii Cetățuia din Iași.
Să ne rugăm pentru odihna sufletului său.

MULȚUMIRI

■ **Familia Tărăboi mulțumește tuturor celor care i-au ajutat și au fost alături, în momentele grele prin care au trecut. (176255)**

OFERTE SERVICII

Fotografi profesioniști oferim celor interesați servicii de fotoreportaj (diverse ocazii, portetristică), fotografie de reclamă (produse și firme), fotografie de modă, fotografie de noapte, reproduceri de tablouri, realizare de vederi și imagistică de carte, calitate deosebită, cu aparatură profesională japoneză Nikon și Minolta, de ultimul tip. Prețurile noastre sînt mai mici decît ale concurenței. Pentru programare, sunați din timp la tel. **162008; 271099.**

Traduceri acte notariat (inclusiv legalizare), traduceri tehnice, științifice etc. Toate limbile de circulație. Servicii de calitate la preț avantajos. Acum, la 143023

AFINVEST
Telefon 129877, 139710
NOI VĂ SPUNEM PRIMII BUNĂ DIMINEAȚA!
Puteți avea
MONITORUL
- ziarul Dvs. preferat, la prima oră.
Acest serviciu modern este asigurat
gratuit,
la domiciliu, numai prin firma
AFINVEST

M.V.D.
FIRMĂ
SPECIALIZATĂ ÎN
CONSULTING
ASIGURĂ
■ constituirea S.C. cu capital românesc și mixt (SRL, SNC, SA) în regim de urgență; înregistrarea la Administrația Financiară, cod fiscal; ■ obținerea avizului de funcționare de la Primăria Iași; ■ constituire (înregistrare) filiale; ■ acte adiționale, mențiuni (lărgirea obiectului de activitate, asocieri, retrageri, cesiuni, majorări capital, puncte de lucru, radieri, dizolvări societăți).
Hotel "UNIREA", camera 107. Telefon **212299**, orele 10,00-20,00.

Reparații frigidere și instalații frigorifice. Deplasări la domiciliu. Lucrări garantate, prin SC POLAR SERVICE SRL IAȘI
Tel. 220859

Agenția de turism PROSPER MERIDIAN
organizează săptăminal excursii în: UNGARIA (Budapesta) - joi, POLONIA - sîmbătă și luni, TURCIA - miercuri și sîmbătă și lunar în ITALIA, GRECIA, ISRAEL, THAILANDA.
OFERTĂ SPECIALĂ!
Excursie la Budapesta cu ocazia marelui premiu automobilistic - formula 1 - al Ungariei Hungaroring '95: 10.08.'95-14.08.'95.
Locuri pe litoral: Costinești, Mamaia, Cap Aurora.
Hotel Continental, cam. 106.
Tel. 211060.

TURISM NUMAI CU CAZARE
(masa la alegere)
COSTINEȘTI
7 zile, 46.200 lei
MAMAIA
Hotel Majestic și Jupiter
18.375 lei/zi iulie-august
Hotel RARĂU
5175 lei/zi
BUȘTENI
7590 lei/zi
VATRA DORNEI
8142 lei/zi
EFORIE SUD
7 zile, cazare și pensiune completa
999.000 lei
LITORAL ȘI INIȚIERE SCUFUNDARE LIBERĂ AUTONOMĂ
Costinești
30 august, 7 zile, echipament scafandru, profesor, cazare
125.000 lei
SĂPTĂMÎNAL
UNGARIA
joia, 65.000 lei
POLONIA
duminica 70.000 lei
TURCIA 90.000 lei
CHINA
simbata, avion
Germania
săptăminal transport autocar dus-intors; facilitați pentru copii
FRANȚA - ELVEȚIA
autocar, 10 zile, cina, cazare, Paris - Chamonix - Geneva 1.450.000 lei
GRECIA
A. autocar Salonic - Atena - Pireu; cazare și mic dejun, 750.000 lei
B. sejur individual 25.000 lei/persoană/zi
C. autocar, cort 8 zile, 360.000 lei
ITALIA
12 zile, Verona - Florența - Roma - Napoli - Veneția
1.600.000 lei
EGIPT
6 zile, cazare și mic dejun; Cairo 1.030.000 lei
CIPRU
8 zile, cazare și mic dejun
1.480.000 lei
INDIA
10 zile, cazare și mic dejun
THAILANDA
9 zile, cazare + mic dejun
SEJUR LITORAL MAREA EGEE
cazare, pensiune completă, 8 zile 385.000 lei
Agenția de Turism "Totem"
Casa Studenților Iași
(Piața Eminescu)
Tel. 032/110724.

INTERFON
de
ACCES
cu
CARTELĂ
marca
ELECTRA

Practic, durabil, de calitate, garantează LINIȘTEA, CURĂȚENIA și SIGURANȚA SCĂRII BLOCULUI dumneavoastră!

Instalare și service. Plata în rate. Contracte avantajoase pentru IULIE - AUGUST.

Vă rugăm sunați la: sc ELECTRA srl sos. Nicolina 919.

tel. 032-126276.

SC DECO RECLAMA SRL
execută la comandă:
autocolante
dimensiuni mici și mari
(8 lei/cmp)
firme luminoase
etichete autocolante.
Tel. 061/716629, 032/141376.

SERVICII MEDICALE MOBILE

(asistență medicală la domiciliu; consultații medicale; prescriere de rețete în regim compensat; recomandări și investigații paraclinice; tratament de urgență; asigurarea transportului și internării în caz de necesitate; oferim de asemenea servicii de infirmerie la domiciliu).

Sunați la telefon
113130/569
zilnic între orele 7,00-23,00.
"CORPO-SAN"
vă ajută!

Studentă, meditez engleză la domiciliul elevului (numai fete). Tel. 149787.

■ **Depanez mașini de spălat automate, orice tip. Telefon 120087/129343. (939547)**

■ Lucrez plăpumi și saltele. Telefon 158479. (939548)

■ **Repar instalații sanitare, montez seturi "Olivia" și "Melania", garanție 3 luni. Telefon 160164. (950650)**

■ **Renovez: căzi baie, chiuvete, vase WC, faianță, lucrări efectuate la domiciliul clientului de personal cu înaltă calificare. Telefon 113538. (939977)**

■ Profesor, meditez matematică clasele V-X. Telefon 763713, Pașcani. (234112)

■ **Repar la domiciliul clientului mașini de spălat "Automatic" orice tip; mașini de spălat vase, mașini de uscat rufe; efectuez verificări anuale, reparații capitale etc.; rebobinez motoare. Telefon 173204. (234124)**

■ **Economistă, țin evidențe contabile pentru societăți mici și mijlocii, prima lună gratuit. Telefon 251294, după ora 17,00. (234183)**

■ Economistă, țin evidență contabilă la societăți comerciale mici și mijlocii. Telefon 117032. (176002)

■ **Profesor, meditez chimie orice nivel. Tel. 174448.**

■ Meditez engleză, orice nivel. Licențiată. Telefon 161534. (234220)

■ Filmări video aparatură "Sony"; preț convenabil. Telefon 231794. (234228)

■ Inginer, repar televizoare color și alb negru. Telefon 128356. (176038)

LOCURI DE MUNCĂ

Agenția de publicitate TOPAZ SRL București
angajează
agenți publicitari din județul IAȘI / BOTOȘANI/ NEAMȚ în vederea reprezentării teritoriale.
Condiții: studii medii sau superioare, seriozitate și ținută agreabilă.
Relații suplimentare la telefoanele: **01/6149480, 01/6143420** zilnic între orele 10.oo-16.oo.

S.C.
MOLDIFCA SA
Iași,
angajează economist specialitatea finanțe-contabilitate, pregătit să utilizeze calculatorul.

SC TELEQUOTE NETWORK SRL
angajează programatori în C și/sau baze de date.
Așteptăm CV - uri detaliate, în limba engleză, pînă la data de 28 iulie inclusiv, la sediul firmei din str. Armeană nr. 13, bl. G6, ap. 3.
Informații la telefoanele: 212071, 147832.

FABRICA DE ȚIGARETE IAȘI
angajează prin concurs:
- mecanic moto-pompe.
Condiții:
- vîrsta pînă la 35 ani,
- să fi efectuat armata la pompieri
- domiciliul stabil în Iași,
- numai prin transfer interes serviciu.

■ Doriți să lucrați în străinătate? Trimiteți într-un plic, un alt plic timbrat cu adresa d-voastră la C.P. 27 O.P. 9 Tg. Mureș. (234201)

■ **S.C. angajează șofer, categoria B, cu experiență și cunoștințe de mecanică. Vîrsta între 23-30 ani. Informații la telefon 160620, între orele 9,00-13,00. (234227)**

■ Muzeul Literaturii Române Iași organizează în data de 7 august 1995, ora 12,00, la sediu, str. V. Pogor nr. 4, telefon 145760, concurs pentru ocuparea unui post de muzeograf. Condiții de participare: domiciliul stabil în Iași; vîrsta maximă 30 ani; absolvent(ă) al Facultății de Filologie, specialitatea engleză-franceză; cunoștințe de dactilografie. Dosarele se depun pînă la data de 3 august 1995, la sediul instituției - serviciul Secretariat.

■ Consiliul local al comunei Tomești organizează concurs pentru ocuparea postului de agent agricol și casier comunal în ziua de 9 august 1995, ora 9,00 la sediul consiliului. Concursul va avea loc în condițiile Legii nr.12/1971 prin încadrarea și promovarea în muncă.

FELICITĂRI

Departamentul Difuzare al Cotidianului Monitorul urează familiei
LENUȚA și SĂNDEL PISĂLTU
"Casă de Piatră!" și un călduros *LA MULȚI ANI!* fericiți.

La
mulți
ani!

LA MULȚI ANI!
Departamentul Culegere Corectură al Cotidianului Monitorul urează tinerilor
LENUȚA și SĂNDEL PISĂLTU,
"Casă de Piatră" și un călduros
'LA MULȚI ANI!'

PIERDERI

■ Pierdut decizie de pensie pe numele Mesteru C. Neculai. O declar nulă. (176047)

■ Pierdut decizie pensie pe numele Grühol Paraschiva. O declar nulă. (176041)

■ Pierdut decizie de pensie pe numele Grühol Constantin. O declar nulă. (176042)

■ Pierdut act vînzare cumpărare pe numele Acsinia Neculai din Iași, str. Musatini nr. 55. Îl declar nul. (176258)

LICITAȚII

SC INTERFARM SA BÎRLAD
VINDE
prin licitație publică, depozit în suprafață de 370 m^2 cu instalație frigorifică aferentă, situat în strada Tecuciului nr. 2.
Licitația va avea loc la sediul societății în ziua de 8.08.1995,ora 11.00.
Relații la telefon 031-516931.

SC Pangran SA - Iași
cu sediul în Str. Chișinăului nr. 33, organizează pe data de **28 iulie 1995**, ora 11.oo, la sediul societății, o licitație publică pentru vînzarea unor mijloace fixe disponibilizate, propuse pentru casare. Lista cu mijloacele fixe poate fi consultată la sediul societății comerciale Pangran SA. Relații suplimentare se pot obține la tel. **130120**, int. **128** - mecanic sef.

■ **Consiliul local al comunei Răducăneni organizează în ziua de 10 august 1995, ora 10,00, licitație publică pentru următoarele: închiriere spații la fostul CAP Răducăneni; concesionare 510 mp teren pentru construire locuință; concesionare 800 mp teren pentru construire presă ulei; vînzare baracă metalică. Relații la sediul Consiliului local Răducăneni între orele 8,00-14,00, zilnic.**

DIVERSE

Datorită unui accident regretabil, colecția cotidianului MONITORUL a fost descompletată. Rugăm pe toți cei care ne pot sprijini la refacerea acestei colecții să se adreseze redacției. Exemplarele lipsă (numere din anul 1991: 5, 29 iunie și 9 septembrie) vor fi achiziționate contra cost, la prețuri negociabile. Relații la telefon 271271, int. 106, 271333, int. 106, 172557, int. 106.

ANUNȚ UMANITAR
Apelez la oamenii credincioși pentru a fi ajutat material pentru externarea fiicei mele de 7 ani de la Casa da Copii Bucium. Dumnezeu să vă ocrotească. Trimiteți pe adresa: Arădoaie Dumitru str. Bradului nr. 21, bl. G6, sc. A, et. 2, ap. 4 - Iași.

■ **Facultatea de Construcții și Arhitectură organizează în perioada 24 iulie - 26 august 1995, CURSURI DE PREGĂTIRE LA DISCIPLINELE MATEMATICĂ ȘI FIZICĂ PENTRU CONCURSUL DE ADMITERE. Înscrierile se fac la secretariatul facultății, str. D. Mangeron nr. 43, telefon 137172; 137074/46. (939981)**

■ **S.C. NUTRIMOLD S.A. Iași (F.N.C.) achiziționează cereale la următoarele prețuri: porumb boabe fizic - 170 lei/kg; orz plus orzoaică boabe, STAS - 150 lei/kg; grîu furajer boabe, STAS - 140 lei/kg. (176027)**

■ **Școala de Șoferi ETTA AUTO face înscrieri pentru seria din august. Telefon 163328.**

MATRIMONIALE

■ Tînăr, 25 ani, fără vicii, salariat, din mediul rural, doresc cunoștință cu tînără de vîrstă apropiată pentru căsătorie, dispusă să locuiască la țară. Mesaj pentru Vali în "Monitorul". (234225)

ULTIMA ORĂ

ELECTRONICE

Vînd aspirator *ELECTRON*, nou, putere reglabilă de la 250W la 100W, design deosebit. Tel. 163829.

Vînd TV auto, nou, alb-negru, alimentare 12V cu adaptor la 220V, preț fix 170.000 lei. Tel. 163829.

■ Vînd avantajos tv color "Cromatic 02", tv alb-negru "Diamant", ușă intrare apartament, un fotoliu-pat. Telefon 251749, după ora 18,00. (176053)

AUTO MOTO

■ **Vînd Trabant "Combi" aspect și funcționare ireproșabilă, 1,8 milioane. Telefon 159497. (176055)**

■ **Vînd piese "Lăstun". Telefon 720818, după ora 20,00. (176055)**

DECESE

■ **Familia Bîrzu Dan și Marinela anunță cu grea suferință pierderea fiicei lor adoptive RUGINĂ DANA și a nepoatei lor DARIE MIHAELA. Regrete eterne. (176270)**

CONDOLEANȚE

■ **Colectivul Serviciului Pază și Ordine din cadrul IPJ Iași este alături de colegul lor, cpt. Ciobanu Ioan, la nemărginita durere pricinuită de dispariția tatălui socru, transmițînd sincere condoleanțe familiei îndoliate. (176273)**

■ **Colectivul Fermei nr.8 COMTOM Tomești este alături de familia dr. Maftei Ioan la marea durere pricinuită de moartea fiului. (176272)**

■ **Profund îndurerați de moartea fulgerătoare a prietenului nostru, CĂTĂLIN MAFTEI, ne exprimăm întreaga compasiune părinților și fratelui său. CĂTĂLIN, prieten drag, fie ca acolo, sus, să-ți găsești pacea. Dumnezeu să te ierte! Inimile noastre vor păstra vie amintirea ta. Fani, Mihaela, Cristi și Ovidiu.**

■ **Familiile Darie și Parău, împreună cu copiii sînt alături de fratele și unchiul lor Mihai, precum și a mătușii Lucica, la trecerea în neființă a nepoatei și verișoarei lor DARIE MIHAELA. Dumnezeu s-o ierte!**

■ **Familia Banu Victor și Florența sînt alături de verișorii Darie Mihai și Lucica la trecerea în lumea celor drepți a celei care a fost DARIE MIHAELA. Dumnezeu s-o ierte! (176058)**

■ **Cu inimile îndurerate, familia Toma Ion și Lenuța, transmit sincere condoleanțe familiei Darie Mihai și Lucica la trecerea în neființă, la vîrsta de numai 15 ani a celei care a fost fina lor DARIE MIHAELA. Dumnezeu s-o odihnească!**

■ **Familia Ioniță Constantin și Veronica sînt alături de cumetrii lor Darie Mihai și Lucica, la pierderea fulgerătoare, la vîrsta de numai 15 ani a celei care a fost DARIE MIHAELA. Dumnezeu s-o odihnească! (176056)**

OFERTE SERVICII

■ Student, meditez psihologie pentru admitere. Telefon 163315. (176054)

■ **Execut tapițerie auto. Telefon 159497. (176060)**

■ **Contabil, țin evidență. Telefon 111807.**

■ **Inginer TCM, efectuez rapid planșe în creion sau tuș. Telefon 130019.**

■ **Șmirgheluiesc parchet. Telefon 167652.**

■ **Nu pierdeți ocazia! Filmări de excepție la prețuri avantajoase. Posibilitate de deplasare. Profesionist TV. Telefon 130626, 139541.**

■ **Transport marfă cu microbuz VW, orice distanță, 1 t, 180-220 lei/km, 6500 lei/h în oraș. Decontare legală. Telefon 211673.**

■ **Filmări video, orice ocazie, cu aparatură Panasonic, direct pe casetă mare. Prețurile cele mai mici. Telefon 270562.**

■ **Filmări video, ieftin (Sony). Telefon 120841, după ora 15,00.**

■ Filmări video profesionale, casetă normală, avantajos. Telefon 130180.

■ Filmări video, aparatură Panasonic, casetă mare, mixaje, profesionalism, seriozitate. Telefon 116710, 150471; 176290.

■ Transport marfă VW. Telefon 125905.

■ Inginer, repar la domiciliul dvs., TV color și alb-negru, videocasetofoane. Modific normă sunet (bistandard) TVR 1, TVR 2, EN, Tele'M și video (TVR 1, TVR 2, cablu). Telefon 171100.

■ Transport marfă pe orice distanță, cu autocamion de 7 t. Telefon 166521.

■ Filmări video, 20 mii lei/h. Seriozitate, calitate. Telefon 232000.

■ Transport marfă cu izotermă 7 t, ieftin și rapid. Telefon 231757.

■ Transport persoane cu Dacia 1300, cu programare prealabilă, 120 lei/km. Telefon 144126.

■ Transport persoane și marfă cu Dacia 1310. Telefon 174143.

■ **Filmări video profesionale, videoclipuri publicitare, mixaje în studio specializat. Telefon 114422.**

■ Transport marfă VW. Telefon 125905.

■ **Transport marfă rapid, cu autocamion Raba 10 t, acoperit. Telefon 210443.**

■ Filmări video, aparatură Panasonic, experiență, seriozitate, preț minim. Telefon 110671.

■ Filmări video, fotografii pe Kodak, impecabile. Telefon 153735.

■ Lucrez plăpumi și saltele. Telefon 131728.

■ Reparații TV color și alb-negru, videorecordere, combine audio-video, amplificatoare, casetofoane, orice tip, prin convenție, avantajos. Telefon 177851.

■ **Executăm confecții metalice. Telefon 174143.**

■ Transport marfă cu camion 7,5 t, pe orice distanță. Telefon 125177.

■ **Specialist electromecanic, ofer reparații la domiciliu: mașini de spălat, aspiratoare, roboți de bucătărie etc. Informații la telefon 115302.**

■ Contabilă cu experiență, îmi ofer serviciile unei firme particulare. Telefon 174822 sau 174758.

■ Pensionar, conducător auto categoriile A, B, C, D, E, doresc serviciu ca șofer, fără să-mi afecteze pensia. Pot fi de folos la orice oră, dar cu un salariu acceptabil. Telefon 147552, Ion.

■ Transport marfă cu autoutilitară închisă, 2,5 t, volum mare, pe orice distanță. Telefon 157066.

La porțile Orientului, un ziar în stil occidental

COT
COTIDIANUL

Poziția 1003 în catalogul presei
Abonamentele se pot contracta la orice oficiu poștal din țară

SURPRIZA ZILEI !

Fiecare persoană care a publicat un anunț de mică publicitate în cotidianul **Monitorul** participă în fiecare zi la
o tragere la sorți cu premii în lozuri.
În fiecare zi, de luni pînă vineri se extrag 3 nume cîștigătoare iar sîmbătă 5 nume.
Numele cîștigătorilor se publică în paginile de mică publicitate ale cotidianului **Monitorul**.
Persoanele cîștigătoare de astăzi sînt:

1. Axinte Mihai
2. Dulharu Iulian
3. Zupcu Silvia

Persoanele cîștigătoare sînt rugate să vină să-și ridice premiile de la sediul cotidianului **Monitorul**, et.II, cam. 212, în fiecare zi între orele **10^{00} - 16^{00}** cu buletinul de identitate.
Informații la telefon **144776**.

AGENDA OMULUI DE AFACERI

ITALIA SYSTEM SRL
comercializează
● cuptoare de panificație și pentru pizza
● congelatoare orizontale noi, capacități 265 l; 320 l; 460 l; 581 l
● vitrine frigorifice
● dozatoare pentru sucuri, expresoare de cafea, griluri electrice
ASIGURĂM GARANȚIE ȘI SERVICE.
șos. Păcurari 86 bloc 481; tel/fax 165950

LACHI & Co
vinde en gros
• vin la litru (840-1150 lei), vin spumos (838-1055 lei), vin la 3/4 l
• 12 sortimente lichior, secărică, cognac, vodcă, rom TRACIA, vodcă BUCOVINA, rom DODU, rachiu, alcool rafinat
• bere • băuturi răcoritoare
Șos. Bîrnova nr. 4 (lîngă Restaurantul "Trei Sarmale"). Tel. 032/131917

Farmacia Sf. Lazăr
vă oferă o gamă diversă de medicamente indigene și din import
Orar de funcționare: luni-vineri 8.00-20.00
sîmbătă 8.00-14.00; duminică 8.00-13.00
Str. Sf. Lazăr nr. 49 (Tipografia Dosoftei)
tel. 230153

CASA LEBĂDA
produce
hipoclorit de sodiu, uz casnic și industrial, chit pentru geamuri
comercializează
perhidrol, prenadez, detergenți
Șos. Bucium 23 (Fabrica de Gheață), tel. 232348

ASAM S.A. Iași
comercializează
● piese de schimb, motoare și autosașie din producția S.C. ROMAN S.A. Brașov
asigură
● service autoturisme
Iași, str. Aurel Vlaicu 77
tel. 175880,172070, 137982; fax 145476, 270930

ICIT FIBRESIN SA
oferă la cele mai mici prețuri:
● lichid de frînă auto
● detergenți lichizi auto
● detergenți lichizi pentru uz industrial
● detartanți - uz sanitar
● acid clorhidric tehnic
Telefon 032/137389

LIVIUS
- Calculatoare (garanție 3 ani)
- Imprimante
- Componente, accesorii, consumabile
- Programe de contabilitate CIEL

str. Fătu 1A, tel/fax:032/11.22.21

VIAȚA MEDICALĂ
Cabinet obstetrică-ginecologie
● asigură consultații de obstetrică-ginecologie
● tratamente ● mici intervenții (chiuretaje)
● analize ● sexologie
Podu Roș, str. Țuțora 4, sc. E, ap. 1, tel. 122034.
Program: zilnic 13,00-19,00, sîmbătă 9,00-17,00.
Contact: Dr. Alexandra Ovănescu, Dr. Masheh Osama

Magazin BEAUTY XEROX
Reprezentanță ALPHA SOUND (casete audio-video)
■ tehnică militară în locuința d-voastră prin senzori de infrarosu (alarme auto, magazin, locuință)
■ hîrtie pentru scris, xerox, imprimantă, pelur, calc, ozalid, indigo
■ papetărie, rechizite, birotică
■ multiplicări xerox
■ copieri benzi și casete magnetice (audio-video)
Str. C. Negri nr. 60, tel./fax 146449.

SC EXTRA CLASS SRL
dealer autorizat
vinde
• uleiuri de motor **maraven**
• aditivi pentru benzină și motorină
• slick 50 - tratament motoare și transmisii
• bar's - tratament sisteme de răcire
sos. Națională nr. 35 tel. 230490

SC EXTRA CLASS SRL
distribuitor al firmei KOBER
vinde
• vopsele • lacuri • diluanți
• grunduri • vopsea marcaje
La comandă - vopsele speciale.
sos. Națională nr. 35 tel. 230490

LUMINA SRL Iași
OFERĂ
carne de porc cu slănină în carcase
Tel. 131622

YELLOW SRL
vinde en gros
BERE ZIMBRU și MOLDOVA
VINURI
PRODUSE ALIMENTARE PREAMBALATE
Șos. Păcurari nr. 79 (vis-á-vis de Circa de Poliție nr. 2).
Tel. 032/213761

MERIDIAN SRL
VINDE EN GROS
● ulei îmbuteliat 1/2 l și vrac ● margarină pachete și vrac ● halva ● băuturi alcoolice
● preparate din carne porc și pui ● ouă
Prețuri avantajoase și negociabile !
Asigurăm transportul !
Bd. Păcurari 46 (lîngă stația Munca Invalizilor)
Tel. 157000, 163551.

METROPIZZA - MERIDIAN
DOREȘTI O PIZZA URIAȘĂ, ABURINDĂ ȘI UN SUC RECE BRUMAT?
SAU POATE O FRIPTURĂ SLABĂ CU SPAGHETE ITALIENE, STROPITE LA URMĂ CU O GRASĂ DE COTNARI?
ATUNCI, UN SINGUR RESTAURANT TI LE POATE OFERI LA PREȚURI DE NIMIC:
METROPIZZA - MERIDIAN
Bd. Păcurari 46 (lîngă stația Munca Invalizilor)
Tel. 157000, 163551.

ASAM - CONS
AU TRECUT ANII PESTE CASA TA ȘI DOREȘTI SĂ O VEZI CA LA ÎNCEPUT?
TE-AI MUTAT ÎNTR-O CASĂ ȘI TE NEMULȚUMEȘTE ASPECTUL EI?
TE SPERIE PREȚURILE PENTRU CURĂȚENIA APARTAMENTULUI?
NOI SÎNTEM PENTRU LINIȘTEA TA ȘI A BUZUNARULUI TĂU.
TELEFONEAZĂ ACUM LA: **210427**
ȘI VEI FI MULȚUMIT DE ALEGEREA FĂCUTĂ.

IACODAN SRL
PRODUCE ȘI VINDE EN GROS:
● vodkă 33°
● rom 33°
● lichioruri - 9 sortimente
Calitate deosebită la cele mai mici prețuri din Moldova !
Puncte de desfacere: Iași, Șoseaua Nicolina 37, bl. 968; Complex Stejarul (Tătărași); Bd. Poitiers (fosta Manta Roșie)
Tel. 032/127294

ASROM - TEX SRL
vinde en gros
• VODCĂ 33°
• ROM 32°
OBȚINUTE PRIN DISTILARE INDUSTRIALĂ
• CONSERVE DIN CARNE 400g - PRODUCȚIE CHINA
• CĂMĂȘI CHINA
Str. Stăpungerii Silvestru, bl. L 6-7 - Iași
(Vis-a-vis de consignatia A.B.C. Gară) Tel./Fax 032/212512

ARSENAL - COMP SRL
vă oferă en-gros și en-detail
● mochetă import Belgia (15.000 - 18.000 lei/mp)
● tapet lavabil import Germania - cal. I (12.000 lei rola)
● jaluzele import China - la prețuri accesibile
Str. Carpați nr. 10 bloc 912 (lîngă Poșta Nicolina)
Tel. 032/146453

"Ș.M. PANIRO" S.A. IAȘI
vinde en gros și en detail
- renumitele produse de panificație PANIRO: bagheta ambalată "Iași", pîine împletită cu mac, chifle, produse tradiționale pentru diferite ocazii la comandă.
Din calitate deosebită a ingredientelor (din import) rezultă calitatea deosebită a produselor noastre.
Str. Vitejilor, bl. SD 1-3, cartier Dacia, Iași 6600
Tel. 032/250355; fax 032/250644

ELECTRIC PULS SRL
instalează:
SISTEME DE ALARMĂ
● auto, cu și fără închidere centralizată
● pentru imobile - cu senzori duali, fără fire, cu telecomandă etc.
Telefon 213284

PROFAMILIA
oferă
analize de laborator
(hematologie, biochimie, bacteriologie)
Str. Chișinăului nr. 11C, sc. D, parter, tel. 230431
Contact: Dr. Emil Ghiorghiță, Director

TOFAN GRUP SA
Filiala Iași
comercializează
anvelope și camere auto
Str. Ghica Vodă 1B (demisol), tel. 114782
Contact: Cornel Arcip, Director

NATIONAL PROTGUARD
Filiala Iași
servicii de pază și protecție
Hotel Unirea, camera 1204, tel. 117105, 211463
Contact: Iulian Florea, Director economic

FILM

La Telecinemateca, azi, ora 20,50, Programul 1,

"Un week-end ratat"

Ieșirea Americii din tradiționalul izolaționism, chiar pe ziua de 8 decembrie 1941, după atacul japonezilor de la Pearl Harbor, numai cu o zi în urmă, înseamnă prima cotitură importantă și din istoria cinematografiei nord-americane. Și în anii interbelici filmul american a arătat interes, uneori, și pentru problemele sociale și politice ale Americii, dar, datorită tragicei conjuncturi, cinematografia nord-americană devine, mai ales în anii războiului, o cinematografie angajată. Încă în 1940, pe 21 februarie, la gala celei de a 13-a ediții a Premiului Oscar, președintele de atunci al SUA, Franklin D. Roosevelt, vorbind direct de la Casa Albă, într-un "speech" de șase minute, felicita Hollywood-ul pentru spiritul cetățenesc din filmele sale. Dar, pe 8 decembrie 1941, același, pentru coordonarea producției cinematografice de război, organizează "Biroul de informații de război al cinematografiei". Și, atunci, toți cineaștii se prezintă sub arme. Firesc, și după război se continuă, însă în alte proporții, și cu inegale tensiuni, interesul cineaștilor nord-americani pentru problematica social-politică, de război, istorică, mai mult sau mai puțin direct. Billy Wilder este unul dintre aceștia.

Născut la Viena, pe 12 iunie 1906, este, inițial, redactor sportiv la cotidianul "Die Stunde". Plecînd la Berlin, pentru a urma studii juridice, aici, va profesa și meseria de cronicar juridic. Întors la Viena, începînd din anul 1929, scrie subiecte și scenarii, inspirate din viața vienezului de condiție medie, pentru cinematografie. Dar, în 1934, odată cu instaurarea regimului intolerant, totalitar, nazist, în Germania, pleacă în SUA și se stabilește la Hollywood. În acești ani este memorabilă colaborarea cu regizorul de film Ernst Lubitsch, al cărui scenarist va fi mai mulți ani. Astfel, a scris scenariul, printre altele, pentru "Ninotchka" (1939), o satiră anticomunistă, cu un rol surprinzător al Gretei Garbo. Atunci, au mai plecat spre Hollywood, și alți regizori, ca Fred Zinnemann, Edgar Ulmer, Joseph von Sternberg și actrița Marlene Dietrich.

Cu film de ficțiune, de lung-metraj, debutează în 1933, în colaborare, în Germania. Dar perioada nord-americană îl definește. Autor, cu precădere, de comedii, el dispune de un foarte larg registru dramatic, de la comic la dramatic și tragic, rareori însă, așa cum se întîmplă în filmul "Sunset Boulevard" ("Bulevardul amurgului"), 1950. Stilul său se caracterizează prin sinteza comediei și operetei vieneze și a comediei populare nord-americane. Stilul său este întotdeauna elegant, echilibrat, măsurat.

Dînd dovadă de o bogată invenție comică, gustul lui pentru ambianțe, pentru atmosferă, pentru ritm, pentru surpriză, pentru colaborarea cu actori valoroși, este evident. Amintesc, dintre comediile sale, foarte populare, pe toate meridianele, "The Seven Year Itch" ("Șapte ani de căsnicie"), 1955; "Some Like It Hot" ("Unora le place jazzul"), 1959, o sinteză de comedie muzicală, de film în travesti și film cu gangsteri; "The Apartment" ("Apartamentul"), 1960, patru premii Oscar; "Irma la Douce" ("Irma cea dulce"), 1963; "The Front Page" ("Prima pagină"), 1974, trei premii David di Donatello. El a fost distins cu șase premii Oscar, al șaptelea acordîndu-i-se pentru întreaga activitate în domeniul cinematografiei. Dar, în 1990, mai primește și Premiul "Kennedy", premiu ce se oferă, anual personalităților din lumea spectacolului, iar în 1991 i se acordă "Marea medalie de aur" a Austriei. A lucrat cu o artă deosebită cu actorii cei mai valoroși ai anilor '40-'60: Gary Cooper, Humphrey Bogart, Jack Lemon, Tony Curtis, Marilyn Monroe, Kirk Douglas, Schirley MacLaine, Audrey Hepburn etc. La stilul său aș mai adăuga dezinvoltura, fluența, o viziune optimistă, povestea cu inspirație condusă. Elementul surpriză trebuie asociat cu esența comediei burlești, o pagină de glorie a cinematografiei nord-americane, în primul rînd.

Filmul "Un week-end ratat" (1945), cunoscut, la noi, și sub titlul "Vacanță pierdută", a fost distins cu două premii Oscar, pentru Cel mai bun film al anului și pentru Cel mai bun regizor și cu Marele Premiu la Cannes. Este o poveste simplă. Un bărbat este urmărit, implacabil, cu forța unui destin, de viciul alcoolismului. Altfel spus, o situație limită, dar aparținînd nu lumii exterioare, ci lumii interioare însă, inevitabil, prin relațiile interumane, și ele inevitabile, cu grave repercusiuni și asupra celorlalți, mai ales cei apropiați, fratele și prietena. Prin urmare, nu numai un film despre un viciu acaparator, devorator, ci, prin consecințe, și un film despre marginalizare, despre solitudine, despre disperare. Ceea ce este valoros aici, din punct de vedere artistic, este analiza psihologică, tensiunea dramatică, sugerarea unor aspecte ale "vieții subterane" a New York-ului deceniului cinci, cu aromă exÂpresionistă, cu un acut simț al observației. Finalul filmului este tipic acelor ani.

Mircea DUMITRESCU

După scandalul provocat de arestarea sa cu o prostituată

Hugh Grant încearcă să-și refacă imaginea publică

În noaptea de 27 iunie 1995, cînd polițiștii din Hollywood au luat o fotografie antropometrică, ei au descoperit că cel ce fusese "clientul" "Divinei" nu era altul decît Hugh Grant - noul june prim al cinematografiei. Pe de altă parte, Estella Marie Thompson - alias "Divina" - a făcut declarații unui cotidian englez. Din închisoare, Hugh Grant i-a telefonat logodnicei sale, Elizabeth Hurley, care tocmai a semnat un contract valoros cu firma "Estée Lauder", firmă de cosmetice foarte severă în privința moralei. Scandalul este de proporții. Și toată lumea își aduce aminte de declarațiile făcute de Grant în "Vogue": "Sînt un pervers, obsedat de desuurile feminine".

BK 4454813 06-27-95
LOS ANGELES POLICE: HWD

Starul britanic Hugh Grant în arestul poliției din Los Angeles

În noaptea aceea au fost șase crime la Los Angeles, atacuri în South East, două violuri în Watts, dar pentru polițiști, evenimentul de pe bulevardul "Crepusculului", de la 1 și jumătate, a fost ca "prăjitura de duminică". BMW-ul alb, decapotabil, s-a oprit la 20 de metri de ei, pe Sunset. În mașina lor de patrulare, Ernie Caldera și Terri Bennyworth, doi polițiști ai brigăzii de moravuri din Los Angeles, au recunoscut imediat silueta subțire a "Divinei" Brown - 23 de ani, cu mini-jupă, colanți colorați, bretele... O "trufanda" pe trotuarele de pe Sunset, însă o obișnuită a secției de poliție din West Hollywood.

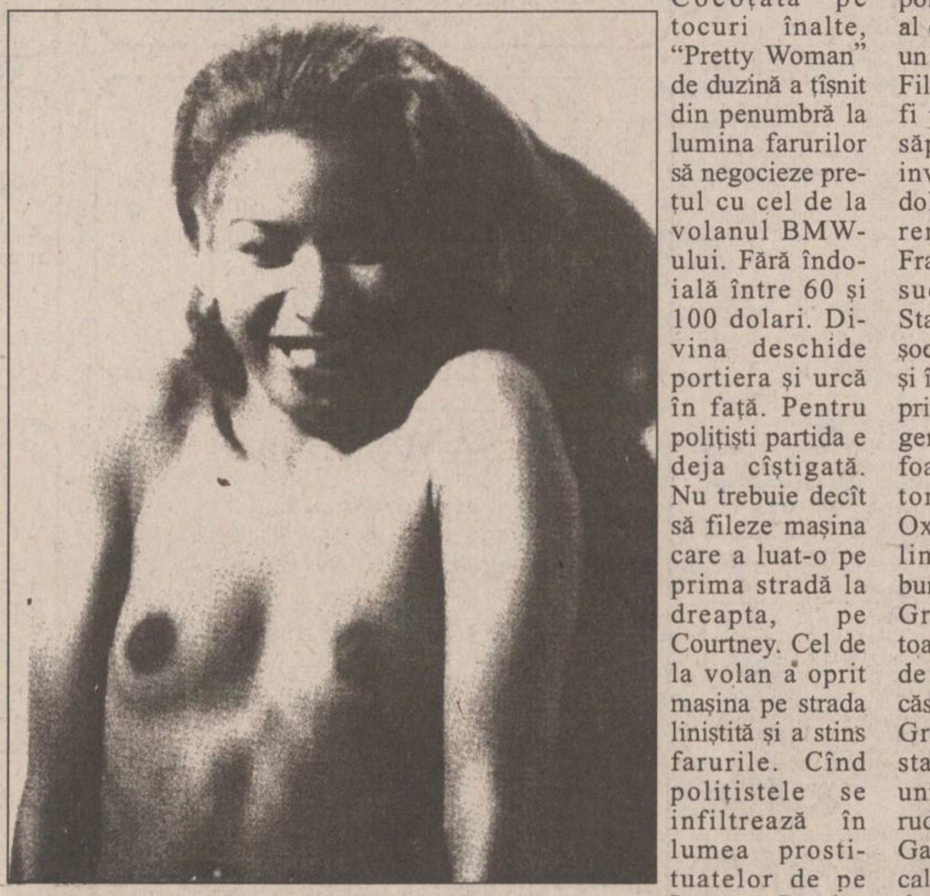

Estella Marie Thompson - prostituata care l-a sedus pe Hugh Grant

Cocoțată pe tocuri înalte, "Pretty Woman" de duzină a țîșnit din penumbră la lumina farurilor să negocieze prețul cu cel de la volanul BMW-ului. Fără îndoială între 60 și 100 dolari. Divina deschide portiera și urcă în față. Pentru polițiști partida e deja cîștigată. Nu trebuie decît să fileze mașina care a luat-o pe prima stradă la dreapta, pe Courtney. Cel de la volan a oprit mașina pe strada liniștită și a stins farurile. Cînd polițistele se infiltrează în lumea prostituatelor de pe Sunset Boulevard și "agață" un suflet singur, iar acesta le întreabă cît, ele răspund imediat, scoțînd din geantă o pereche de cătușe: "De la șase luni pînă la un an și 1.000 dolari amendă!". Îndreptînd fasciculul lanternei în interiorul mașinii și surprinzîndu-l în flagrant, cu pantalonii lăsați în jos, în compania unei prostituate notorii, ofițerii de poliție nu l-au recunoscut pe actorul al cărui surîs încîntător strălucea pe un afiș vecin, la cîțiva metri de ei. Filmul se cheamă "Nouă luni" și va fi pe ecranele americane peste o săptămînă. 20-th Century Fox a investit mai mult de 10 milioane dolari pentru publicitate pentru ca remake-ul după comedia lui Français Patrick Braoudé să fie un succes pentru vara aceasta, în Statele Unite. Bărbatul contrariat, șocat, căruia polițiștii îi pun cătușele și îi citesc drepturile este interpretul principal în acest film, în rolul unui gentleman romantic. Distincția sa, foarte englezească, surîsul cuceritor, accentul perfect, învățat la Oxford, unde și-a luat licența în limba engleză și unde a învățat bunele maniere, au făcut din Hugh Grant, în 1994, idolul spectatoarelor din lumea întreagă. La 34 de ani, în ciuda succesului cu "4 căsătorii și o înmormîntare", Hugh Grant nu vrea să intre în lumea starurilor. Cum îl cheamă Grant, unii, în pană de inspirație, îl fac rudă cu un alt seducător legendar, Gary Grant. Dar englezului acesta calm puțin îi pasă de Hollywood. El declară că detestă Los Angeles-ul, unde, de altfel, nu vine aproape niciodată. Și cu toate acestea, în acest moment, cînd succesul și gloria sînt pe punctul de a-l copleși, și cotația sa a urcat la 6 milioane dolari, iată-l prins în cursa Cetății Îngerilor, al cărei carburant esențial este scandalul. Star sau nu, închis în celulă, actorul are dreptul să dea două telefoane. Primul, cel mai disperat va fi pentru Elizabeth Hurley, logodnica sa de 8 ani, care locuiește cu el într-un apartament de două camere, la Londra. Actriță și top-model totodată, Liz, la 29 de ani, a încheiat de curînd un contract formidabil cu firma de produse cosmetice "Estée Lauder". În timp de Hugh era supus fotografierii umilitoare de la poliție, ea participa la o reuniune, la Londra, cu agenții firmei "Estée Lauder", în vederea campaniei publicitare a produselor cosmetice în Anglia. Deci, Hugh reușește s-o prindă la telefon pe Liz. Jenat, cu accente dramatice în glas, Hugh îi mărturisește totul logodnicei sale, spunîndu-i că n-a fost decît "o eroare teribilă", și cît de rău îi pare. Dar Liz, furioasă, deja închisese telefonul. De aici încolo, Hugh n-are decît să se descurce cu agenții săi, cu avocații, cu cei de la 20-th Century Fox. Polițiștii îl vor elibera pe actor, trei ore mai tîrziu, contra unei cauțiuni modice. Capul de acuzare, "comportament indecent și ilegal", este, la Los Angeles, un delict pasibil de o amendă sau chiar închisoare. Hugh Grant a fost acuzat oficial pe 18 iulie. Data procesului va fi fixată după aceea, dacă va fi găsit vinovat. Deocamdată, polițiștii l-au recunoscut, în sfîrșit, pe actorul din "4 căsătorii și o înmormîntare". **(va urma)**

Filmele acestei săptămîni

"Băieți răi"
Producție SUA 1995.
Comedie polițistă cu
Martin Lawrence, Will
Smith, Tea Leoni.
Premieră
Cinema"Victoria"
(Telefon. 112502)
orele: 9,00; 11,00;
13,00; 15,00; 17,00; 19,00

"Minciuni adevărate"
Producție SUA 1994
Comedie polițistă cu Arnold
Schwartzeneger
orele: 9,00; 11,00; 13,00;
15,00; 17.00; 19.00
Cinema "Republica"
(Telefon: 114327)
Ora 19,00:
"Verdict sub amenințare"
Producție SUA 1995.
Thriller psihologic cu
Armand Assante Premieră

"Gloanțe și cenușă la Osaka"
Coproducție SUA, Japonia
1990. Thriller polițist cu
Michael Douglas.
Cinema "Copou"
(Telefon: 145738)
Orele: 9,00; 11,30; 14,00;
16,30.
Ora 19,00:
"O vară de neuitat"
Producție România - Franța
1994. Dramă satirică

"Blestemul gemenilor"
Producție India, 1993.
Melodramă muzicală.
SUA, 1994
Cinema "Dacia"
(Telefon: 164740).
orele: 9.00 11.00; 13.00;
15.00; 17.00; 19.00

INSTITUTUL EUROPEAN PENTRU COOPERARE CULTURAL ŞTIINŢIFICĂ IAŞI

str. Cronicar Mustea nr. 17
6600, Iași
tel. 032/127311
fax. 032/ 230197

Institutul European Iași dispune de o tipografie modernă cu posibilitate de tipar clasic și offset și de o dotare cu tehnică de calcul specifică activităților de editare, grafică și reclamă computerizate.

Serviciile oferite de Institutul European Iași prin departamentele de profil sînt:

- grafică publicitară
- imprimare tipografică (formulare tipizate, etichete pentru ambalaje individuale și colective în 1-6 culori, autocolante, prospecte, pliante și mape publicitare, cataloage de produse, calendare, broșuri, cărți, ecusoane și alte tipărituri plastificate pînă la format A3 etc).

HOROSCOP

BERBEC

(21 mart. - 20 apr.):

Încercările de compromitere făcute la adresa dvs. nu au sorți de izbîndă. Sînteți bine așezat pe poziție, puteți chiar trece la ofensivă.

TAUR

(21 apr. - 20 mai):

Sînt prea multe jocuri de interese la mijloc ca să mai încăpeți și dvs. Încercați altă afacere, cu alți parteneri, aici nu aveți prea multe șanse.

GEMENI

(21 mai - 21 iun.):

E bine să vă puneți lucrurile la punct, chiar dacă nu o faceți cu prea multă rigoare. Vor apare noutăți și nu trebuie să vă ia prin surprindere.

RAC

(22 iun. - 22 iul.):

Nu vă plac lucrurile făcute la înghesuială, dar nu mai aveți încotro. Chiar dacă nu veți avea parte de nici o satisfacție, continuați-vă proiectele.

LEU

(23 iul. - 22 aug.):

E o perioadă în care munca de rutină precumpănește în fața noutății. Dar nu aveți motive de insatisfacție cîtă vreme rezultatele sînt favorabile.

FECIOARĂ

(23 aug. - 22 sept.):

Tabloul operațiunilor din ultima vreme este destul de dezolant. V-ați așteptat la cu totul altceva, nu puteți să vă ascundeți dezamăgirea.

BALANȚĂ

(23 sept. - 22 oct.):

Apar destule complicații, dar cu abilitate vă veți descurca bine. Nu intrați în panică și lăsați și hazardul să-și spună cuvîntul.

SCORPION

(23 oct. - 21 nov.):

Vor exista, la început și niște emoții, dar ele nu vă vor paraliza. Miza e mare, ambiția la fel, veți găsi greu un adversar pe măsură.

SĂGETĂTOR

(22 nov. - 21 dec.):

Nu mai trageți sania pe uscat, avansul luat va trebui păstrat cu orice preț. Improvizațiile au locul lor, dar e bine să aveți mai multă rigoare.

CAPRICORN

(22 dec. - 19 ian.):

Calitățile înăscute nu vă folosesc la nimic, nu aveți timp suficient pentru o analiză aprofundată. Rugați-vă să nu gafați prea tare.

VĂRSĂTOR

(20 ian. - 18 febr.):

Sînteți o persoană greu de luat prin surprindere din pricina agilității. Lăsați să se audă și ecoul, ca să primiți și confirmarea faptelor.

PEȘTI

(19 febr. - 20 mart.):

Dacă vi se răspunde cu aceeași monedă, nu vă grăbiți să ripostați pe loc. Intuiția vă ajută și acum, dar singură nu vă scoate din încurcătură.

LEGENDA:

- ***- vă paște ghinionul***
- ***- prudența e mama înțelepciunii***
- ***- n-aveți nimic de pierdut***
- ***- șansa vă surîde***

Alexander VODKA

INTEGRAMA ZILEI

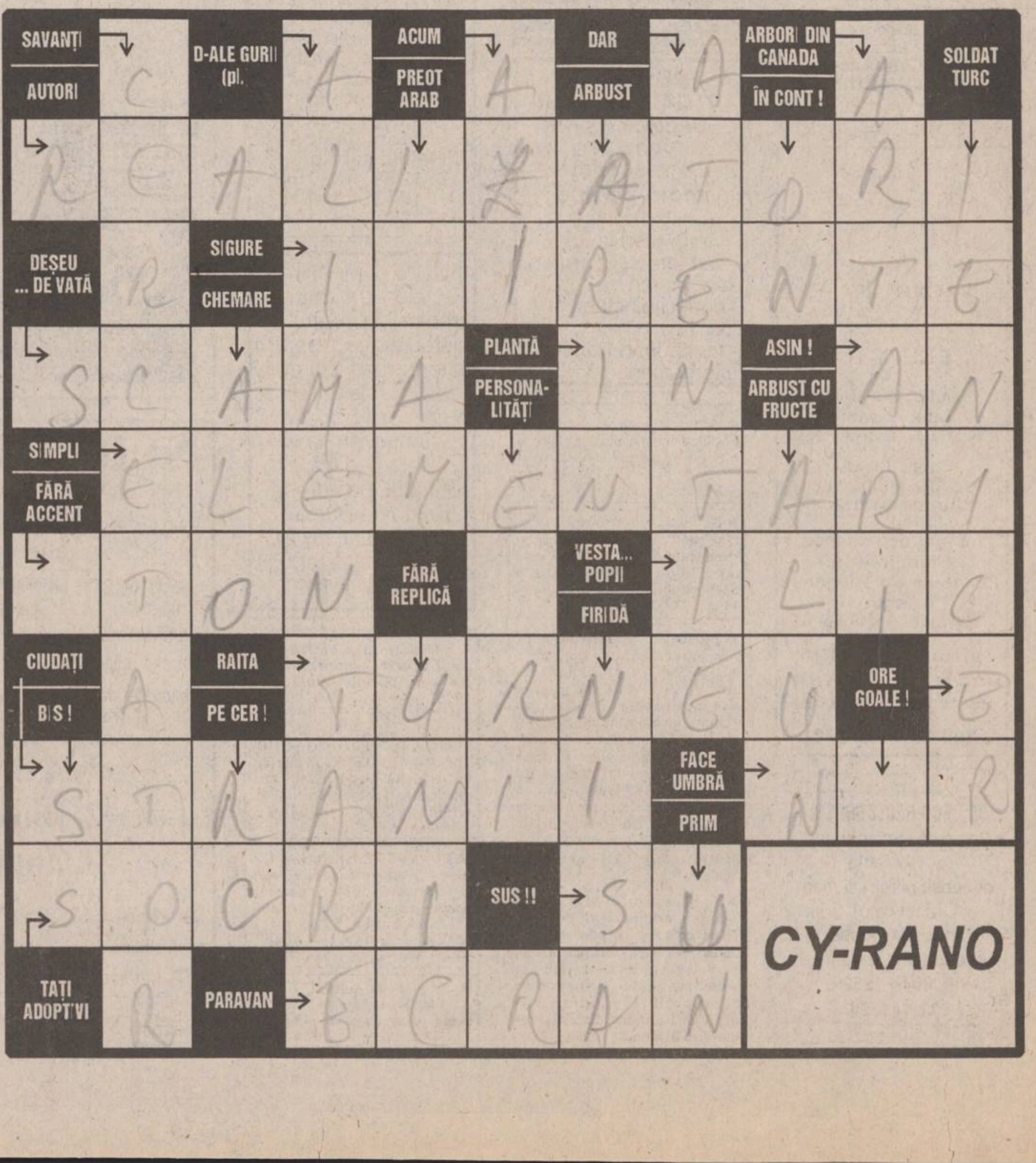

CY-RANO

Poate fi suplimentat numărul de locuri la admiterea în licee

La începutul acestei săptămîni, ***Romulus Pop***, secretar de stat în Ministerul Învățămîntului (M.Î.) a trimis o notă către Inspectoratele școlare județene, prin care se permite avizarea suplimentării numărului de locuri la unele licee pentru elevii picați, în cazul în care părinții acestora au exercitat presiuni. În notă se spune că eventuala suplimentare se poate face ***“în funcție de posibilitățile liceului și de mediile obținute la examen”***. De asemeni, conform notei, este necesar acordul sindicatelor. În ultimii trei ani au devenit obișnuite asemenea situații, fapt care pune sub semnul întrebării seriozitatea examenului de admitere. **(Dan FODOR)**

Tribunalul din București a aprobat cererea de punere în libertate a lui Leonard Cănănău

Ieri, 25 iulie, Tribunalul municipiului București a admis cererea de punere în libertate a lui ***Leonard Cănănău,*** fost fotbalist la Clubul de fotbal “Politehnica Iași”. Reamintim că Leonard Cănănău a fost trimis în judecată la sfîrșitul lunii aprilie pe motiv că ar fi încercat să înlesnească trucarea meciului dintre “Polynx” Iași și “Dacia Unirea” Brăila. Menționăm că pînă acum Leonard Cănănău a mai solicitat de trei ori să fie eliberat, deoarece infracțiunea de care este acuzat permite, conform legii, eliberarea pe cauțiune. Justiția ieșeană a respins toate cele trei cereri. La data de 27 iunie, procesul a fost strămutat la București, unde Leonard Cănănău urmează să fie judecat în stare de libertate dacă Procuratura nu va depune cerere de recurs în următoarele trei zile.

La termenul de ieri al procesului, Leonard Cănănău a fost asistat de avocat ***Florin Gătejanu***, fost fotbalist la Rapid București și, în prezent, vicepreședintele Comisiei de disciplină din cadrul Federației de Fotbal.

În ceea ce îl privește pe brăileanul ***Ilie Trifina,*** cel de-al doilea protagonist al scandalului Iași-Brăila, menționăm că pînă la această dată, apărătorul său nu a depus cerere de eliberare. **(Costel STROESCU)**

MIERCURI
26 iulie 1995
An V, Nr. 175
(1237)
12 PAGINI
400 LEI

pentru Republica
Moldova
30 bani

cotidian de informații
Monitorul

SECȚIUNEA
A
ȘTIRI,
OPINII,
COMENTARII

Înainte de a anunța Poliția, Salvarea sau Pompierii, sunați la MONITORUL!
271.271

Director onorific: AUREL LEON
Redactor șef: DAN RADU

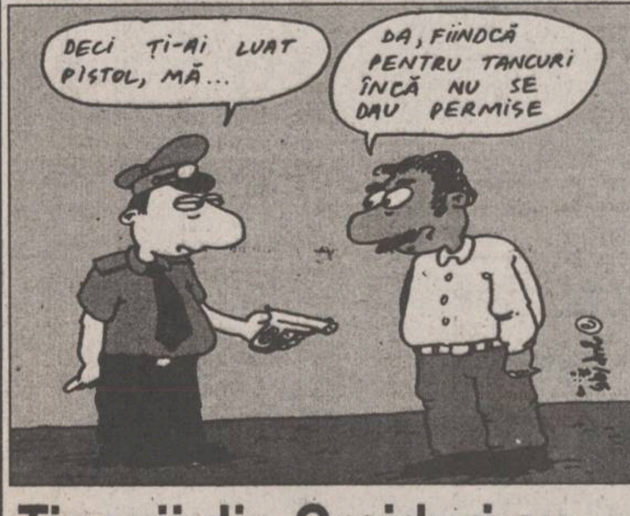
DECI ȚI-AI LUAT PISTOL, MĂ...
DA, FIINDCĂ PENTRU TANCURI ÎNCĂ NU SE DAU PERMISE

Țiganii din Grajduri au fost înarmați cu pistoale

■ ***ei au primit permise de portarmă de la Poliția din Galați***

Serviciul Arme și Muniții, din cadrul Inspectoratului județean de Poliție Iași, a confiscat în ultimele două săptămîni mai multe arme de la țiganii din zona Grajduri. Curios este faptul că persoanele, de la care au fost ridicate pistoalele, dețineau permise port- armă eliberate de Poliție.

Conform datelor obținute de la biroul de presă al Poliției, pe data de 13 iulie a fost ridicat un pistol de la ***Stănescu Iorgu***, din Grajduri, care avea, bineînțeles, permis port-armă. Motivul confiscării a fost că Iorgu Stănescu a provocat un scandal în timpul căruia a folosit pistolul, pentru a-și amenința adversarii. Pe de altă parte, la fel de credibil este și faptul că acțiunea de confiscare a armelor de la țigani a fost concertată, avînd în vedere că în ultimele două săptămîni Poliția, împreună cu Garda Financiară și reprezentanții Ministerului Finanțelor au făcut ample controale la firmele țiganilor. Acțiunile de control au avut drept obiectiv depistarea societăților comerciale implicate în traficul de metale neferoase, domeniu în care s-a constatat că evaziunea fiscală a atins cifre incredibile - de ordinul zecilor de miliarde lei.

La solicitarea noastră de a explica eliberarea de permise port-armă țiganilor din Grajduri, maiorul ***Vasile Marian***, șeful Serviciului Arme și Muniții ne-a transmis, prin biroul de presă, următoarele: ***“Cetățeanul Stănescu Iorgu de la care a fost ridicat pistolul și permisul port-armă locuiește temporar în Grajduri, avînd domiciliul stabil în Tecuci. În consecință, permisul port-armă a fost eliberat de Poliția din Galați”***. La sfîrșitul săptămînii trecute, a fost arestat și ***Stănescu Costel***, 31 ani, din comuna Grajduri. Acestuia i s-a ridicat pistolul cu gaze, marca “Valtro”, calibru 9 mm, și două gloanțe de același calibru. Conform informațiilor furnizate de Poliția ieșeană, permisul port-armă al lui Stănescu Costel a fost eliberat tot de către Poliția Galați. În prezent, el este arestat, aflîndu-se în faza de cercetări. Este ciudat faptul că Poliția din Galați a eliberat permise port-armă țiganilor din Ciurea, cunoscuți pentru violențele de care sînt în stare, în condițiile în care pentru oamenii de afaceri serioși - expuși deseori riscului de a fi agresați, chiar de țigani - polițiștii manifestă reticență în eliberarea permiselor port-armă. **(Costel STROESCU)**

SOCIETATEA DE ASISTENȚĂ FINANCIARĂ ȘI INVES[...]
FINANCIAL SERVIC[...] INVESTMENT COMPANY
SAFI SA
Sunați acum la telefon 117596

• **FONDUL MUTUAL AL OAMENILOR DE AFACERI**
Datele la zi valabile începînd de **LUNI, 24 iulie 1995.**
Număr C.I. în circulație:
tip A: 186.278 tip B: 305.864 tip C: 1.473.140
Activul net: 217.722,8 milioane lei
Creșterea valorii C.I.
- față de 1.01.1995 **64,0%**
- față de săptămîna anterioară **1,29%**
- în ultima lună **6,6%**
- anuală (estimări) **110%**

Valoarea la zi a certificatelor de Investitor (C.I.):
tip A: 487.200 lei - la răscumpărare
tip B: 121.800 lei - la răscumpărare
tip C: 60.900 lei - la vînzare

• **FONDUL PRIVAT DE ACUMULARE ȘI PENSII**
deschis atît persoanelor în activitate, cît și pensionarilor

Casa Modei (mezanin) **Telefon 117596**
Zilnic, între orele 9,00-18,00 (sîmbătă, duminică închis)

Biroul SAFI Iași practică comision diferențiat

Începînd cu data de 26.06.1995, în scopul creșterii operativității în relațiile cu clienții, s-a modificat sistemul răscumpărării Certificatelor de Investitor, astfel:

1. Cererile de retragere se primesc **numai în zilele de luni** ale fiecărei săptămîni, între orele 9^{00}-16^{00}.
2. Sumele cuvenite investitorilor, aferente cererilor de retragere primite se plătesc în ziua de **vineri a aceleiași săptămîni**, de la casieria Băncii Dacia Felix.

Din culisele afacerii murdare la care s-a făcut părtaș Consiliul Local

Trafic de influență

■ ***Reacții și proteste față de modul în care a intrat Gheorghe Ionescu în posesia a 4.000 m.p. de teren*** ■ ***sindicatele din Iași îl sprijină pe primarul Constantin Simirad*** ■

Terenul din centrul istoric al orașului care i-a fost atribuit fără licitație patronului Gheorghe Ionescu

Primarul ***Constantin Simirad*** a organizat ieri o conferință de presă cu caracter special pentru a anunța deciziile pe care le va lua în urma hotărîrii de luni a Consiliului local. După cum am mai anunțat, luni după-amiază, cu 28 de voturi “pentru” și două “împotrivă” - (***Mihai Ursachi*** și ***Ștefan Ungureanu***), consilierii au votat asocierea directă (fără licitație) a Consiliului local cu firma “INPROIECT” în vederea realizării la Iași a Centrului de Afaceri “Moldova”.Astfel, Consiliul local intră în această afacere cu terenul situat la intersecția străzilor A. Panu, Elena Doamna și Bărboi, teren a cărui valoare a fost estimată la 628.000 de dolari. Pentru această contribuție, Primăria va primi după finalizarea investiției 5% din profitul brut al ***“INPROIECT”***, dar nu mai puțin de 100 milioane lei. Altfel spus, Consiliul local a dat acest teren din Centrul Civic cu aproximativ 2000 lei metrul pătrat lunar (bani pe care îi va primi peste trei - patru ani), în condițiile în care chiria lunară pentru un metru pătrat de teren în aceeași zonă costă astăzi 24.000 de lei.

Primarul Simirad a subliniat că, în opinia sa, prin hotărîrea Consiliului local s-a pus la cale una dintre cele mai murdare afaceri din ultimul timp. În aceste condiții, primarul Iașului a declarat că va sesiza Corpul de Control al primului- ministru pentru a verifica documentele care au stat la baza acestei hotărîri. De asemenea, Constantin Simirad a declarat că va solicita prefectului Dan Gâlea să atace în contencios hotărîrea Consiliului local deoarece legea a fost încălcată. Primarul susține că, prin decizia luată, cei 28 de consilieri au întrerupt în mod ilegal licitația pentru terenul respectiv. Amintim că licitația pentru terenul din Centrul Civic a fost anunțată în mai multe ziare pentru data de 28 iulie 1995. Între timp, însă, 12 consilieri locali au semnat un raport de avizare și au anexat la acest document un caiet de sarcini în care se prevedea asocirea directă (fără licitație) a Consiliului local cu “INPROIECT”.

Pe de altă parte, primarul nu-și face prea mari iluzii în ceea ce privește poziția pe care o va adopta prefectul în acest conflict. Constantin Simirad a spus că la o întîlnire pe care a avut-o cu prefectul ***Dan Gălea*** și la care a participat și Gheorghe Ionescu, prefectul l-a rugat insistent pe Ionescu - ducînd astfel discuția în ridicol - să construiască acest Centru de Afaceri la Iași și nu cumva să se ducă la Bacău. Tot atunci Ionescu a lansat ideea unei asocieri directe cu Consiliul local, pentru a evita, astfel, licitația. Drept urmare, prefectul a spus că nu prea contează cum va atribuit acest teren ci să se dea cît repede. ***”Mi-am dat seama în acel moment că la mijloc este un scenariu”*** - a precizat primarul Simirad. De asemenea, primarul a precizat că, după informațiile pe care le deține, Gheorghe Ionescu a vizitat în ultimele zile toate redacțiile ziarelor din Iași încercînd, probabil, să obțină sprijin pentru a obține terenul din Centrul Civic fără licitație. Mai mult, primarul a spus că, la un moment dat, Gheorghe Ionescu i-a promis că, în cazul în care va da undă verde acestei afaceri, ziarul pe care îl patronează îl va susține necondiționat. **(SORIN SIMON)**

Continuare în pag. 2A

Escrocheriile puse la cale de universitățile neautorizate continuă

■ ***universitatea “Mihai Eminescu” din Iași continuă să primească înscrieri pentru “examenul de admitere” de pe 2 august***

În mod surprinzător, la examenul de admitere de la ***Universitatea “Spiru Haret” Iași*** s-a prezentat un număr destul de mare de candidați, deși concursul organizat este ilegal. Concurenții au acceptat să plătească o taxă de înscriere de 15.000 lei la facultăți ca Drept, Marketing sau Management, care nu au nici o șansă de a fi a autorizate. Pentru examenul de admitere de pe 2 august, la ***Universitatea “M. Eminescu”*** care, de asemenea, nu va fi autorizată, s-au înscris deja cîteva zeci de candidați, care au plătit o taxă de 20.000 lei.

Președintele Consiliului Național de Evaluare Academică și Acreditare, prof. ***Ioan Mihăilescu***, ne-a declarat că ***“este surprinzător faptul că aceste facultăți care nu au îndeplinit standardele de evaluare au candidați, mai ales că lista universităților propuse spre autorizare a fost făcută publică. În ceea ce privește vina pe care o poartă aceste universități, nu se mai poate invoca ignoranța, ci e vorba de o înșelare deliberată a eventualilor doritori mai puțin informați. Scuza pe care o invocă cei de la conducerea acestor universități este faptul că Guvernul nu a emis încă hotărîrea guvernamentală privind lista facultăților autorizate, anunțată pentru data de 21 iulie a.c. Ministerul Învățămîntului a anunțat că lista propusă de CNEAA nu va fi modificată decît în cazuri excepționale. După apariția hotărîrii guvernamentale, concursurile organizate la facultățile particulare neautorizate vor fi considerate nule”***.

Din acest moment, instituțiile vinovate vor putea fi aduse în fața justiției. Concurenții înșelați se vor putea constitui în parte civilă pentru a-și recupera sumele și pentru a cere alte despăgubiri. **(Simona ARADEI)**

Cadrele TESA au fost trase pe sfoară de Ministerul Învățămîntului

■ ***majorarea salariilor promisă la 1 iunie nu a mai avut loc***

În pofida promisiunilor Ministerului Învățămîntului (M.I.), salariile cadrelor TESA din învățămînt nu au fost încă majorate, deși acest lucru ar fi trebuit să se întîmple de la data de 1 iunie. Amintim că salariile cadrelor didactice au fost majorate, în timp ce ale personalului TESA au rămas aceleași, deși ambele categorii lucrează în același domeniu. Surse sindicale ne-au precizat că este posibil ca Ministerul Învățămîntului să aprobe majorările salariale pentru TESA abia în toamnă sau chiar mai tîrziu, cu toate că într-un protocol încheiat între sindicate și minister s-a convenit majorarea încă de la începutul verii. Demn de remarcat este faptul că acesta nu a fost singurul punct din convențiile încheiate cu sindicatele din învățămînt care a fost încălcat de minister. Astfel, anul acesta Ministerul Învățămîntului nu a acordat cadrelor didactice prime de vacanță, deși aceasta constituie o prevedere a contractului colectiv de muncă. Surse sindicale ne-au precizat că ministerul își permite să nu acorde cuvenitele drepturi salariale datorită stării de acalmie care domnește în prezent în rîndul cadrelor didactice. **(Dan FODOR)**

Tribunalul ONU îl acuză pe Karadzici de crime de război

Tribunalul ONU pentru crime de război în fosta Iugoslavie l-a acuzat ieri pe liderul sîrb bosniac ***Radovan Karadzici*** de genocid, crime de război și crime împotriva umanității, informează Reuter. Purtătorul de cuvînt al tribunalului, Christian Chartier, a declarat că 24 de lideri politici și militari au fost puși sub acuzare pentru crime de război și crime împotriva umanității. Chartier a precizat că printre aceștia se află Ratko Mladici, comandantul militar al sîrbilor bosniaci și Milan Martici, președintele administrației sîrbe de la Knin, în Croația. Martici a fost făcut responsabil pentru o serie de atacuri cu rachete asupra populației civile din Zagreb, în mai 1992.**(amănunte despre situația din Bosnia în pagina 8A)**

NOUTĂȚILE ZILEI

Canicula face victime la Arad

La stația de salvare din Arad s-au înregistrat, luni, peste 60 de solicitări, din cauza căldurii excesive înregistrată în ultimele zile. Dintre acestea, o persoană a suferit un infarct și alta a paralizat, iar trei persoane au fost transportate la spital cu diagnosticul de diaree acută. De asemenea, căldura excesivă a provocat ravagii și în rîndul persoanelor care suferă de spasmofilie, două femei fiind transportate la spital direct de la locul de muncă, iar alte patru victime ale caniculei au fost ridicate de la domiciliu.

Un martor cheie în procesul Credit Banck a murit

Contabilul șef al filialei Credit-Bank-Bistrița Năsăud a fost găsit mort, luni dimineață, în camera 105 a Căminului din Gara de Nord. Autopsia și probele de laborator efectuate la IML au conchis că decesul lui Anton Iosif Stetz a survenit în urma unul infarct miocardic, cauzat de caniculă și de consumul excesiv de alcool.

Iosif Stetz a fost considerat de Marcel Ivan, fostul director al Credit Banck, un martor cheie în procesul în care este implicat. Ieri Tribunalul București a respins cererea lui Marcel Ivan de eliberare pe cauțiune. **(L. GHEORGHIU)**

Ministerul Sănătății încadrează preoți

Patriarhia Română și Ministerul Sănătății au încheiat un protocol potrivit căruia, din această lună, în 11 spitale din municipiul București vor fi încadrați preoți care vor asigura asistența spirituală a bolnavilor. Dr. Valeriu Socaciu, director general în Ministerul Sănătății, a declarat, marți, Agenției Mediafax că în cele 11 spitale se vor crea spații pentru capelă și cabinet confesional. Preoții, desemnați de Patriarhie, vor putea acorda asistență spirituală și altor unități medicale aflate în apropierea aceleia în care a fost angajat. Retribuirea preoților va fi asigurată din bugetul Ministerului, conform reglementărilor legale de salarizare.

FPP-urile se vor privatiza ca orice societate comercială

Agenția Națională pentru Privatizare (ANP) va propune Guvernului includerea Fondurilor Proprității Private (FPP-uri) în lista societăților comerciale ce vor face obiectul programului privatizării de masă, a declarat Agenției MEDIAFAX Iacob Zelenco, președintele ANP. “Este important ca cetățenii să aibă posibilitatea de a opta de la început pentru societăți comerciale sau pentru FPP-uri, care se vor transforma în societăți de investiții”, a afirmat Zelenco. Subscripția pentru acțiuni la societățile comerciale și la FPP-uri se va desfășura în paralel, în perioada 1 octombrie - 31 decembrie 1995, iar ulterior, numai pentru FPP-uri, pînă la 31 martie 1996. Surse din cadrul FPP IV Muntenia au declarat Agenției MEDIAFAX că Fondurile agreează această propunere a ANP, ideea de includere a FPP-urilor în programului privatizării de masă fiind susținută de către acestea încă din faza de proiect a Legii nr.55/1995, privind accelerarea privatizării.

Cinci firme din Iași au fost înșelate cu 90 milioane lei

Administratorul unei firme din Vaslui a înșelat cinci firme din Iași, cu aproape 90 milioane lei, informează IGP. Ancheta, efectuată de specialiști ai Serviciului Cercetări Penale Iași, a stabilit că Elena Nica, în calitate de administrator la SC “Nica Tour” SRL, a încheiat în perioada iunie 1994 - mai 1995, contracte de vînzare de zahăr cu cinci firme din Iași, fără a avea marfa. Societățile ieșene au plătit în avans 88.100.000 lei, bani care au intrat în buzunarul Elenei Nica.

MONITORUL DE IAȘI

Astăzi

Ministrul Mediului sosește la Iași

În această dimineață, la orele 9,30 sosește la Iași ministrul Apelor, Pădurilor și Protecției Mediului, Aurel Constantin Ilie. Scopul vizitei sale este de a asista la ședința de analiză a activității regiilor autonome Apele Române (RAAR). La întîlnire participă directorii RAAR din toată țara. Ordinea de zi conține opt puncte, dintre care se remarcă analiza activității de gospodărire a apelor, programul de investiții și stabilirea strategiei de lucru pe timp de iarnă. La cererea expresă a ministrului Aurel C. Ilie, ședința de analiză se va desfășura doar cu personalul implicat în activitatea RAAR, accesul presei fiind interzis. **(Lucian LEONTE)**

O nouă băutură răcoritoare

Pepsi Max pătrunde pe piața ieșeană

Firma QUADRANT-AMROQ BOTTLING COMPANY ROMANIA S.A. (QABCR) a demarat ieri o campanie de lansare a noii băuturi răcoritoare a companiei Pepsi-Cola, Pepsi Max, pe piața ieșeană. În zilele de 26-28 iulie, în Iași - cel de-al doilea oraș din România în care a fost lansat Pepsi Max - filiala Iași a QABCR va organiza manifestări cu caracter promoțional adresate consumatorilor ieșeni. În ceea ce privește eventualitatea construirii la Iași a unei fabrici de îmbuteliere a băuturilor Pepsi, Cristian Popescu, șeful filialei ieșene a QABCR, ne-a declarat că această acțiune ar putea fi realizată cel mai devreme la începutul anului 1996. Pînă atunci, producătorul și QABCR își propun să testeze piața Iașului și a Moldovei în privința capacității de absorbție a băuturilor Pepsi. **(M.B.)**

Ieri noapte

A fost furat autoturismul șefului Gărzii Financiare

In noaptea de luni spre marți, autoturismul marca AUDI 80, proprietatea comisarului șef al Gărzii financiare Iași, Constantin Elisei, a fost furat din fața blocului în care acesta locuiește. Dispariția mașinii a fost constatată ieri dimineață, după ce în jurul miezului nopții respective, aceasta a fost văzută în parcarea din fața locuinței comisarului șef, în zona din apropierea Autogării. Din informațiile pe care le deținem, autoturismul AUDI 80, de culoare bleumarin metalizat, fabricat în 1991 și avînd numărul de înmatriculare provizoriu HH 767/95/8 eliberat în Germania, a fost cumpărat în urmă cu cîteva zile de Constantin Elisei din această țară, cu ocazia efectuării unei excursii. Menționăm că în cursul acestei săptămîni, comisarul șef al Gărzii Financiare Iași, urma să plece pe litoral în concediu de odihnă. În cursul primelor ore ale dimineții de ieri, Poliția ieșeană a intrat în alertă, încercînd să dea de urma autorilor furtului. Cei care pot da relații despre acest autoturism sînt rugați să sune la telefon 146502. Proprietarul oferă recompensă. **(Nicolae MANOLIU)**

Lista firmelor care își fac reclamă în acest număr

Prems	2A	Latin	8A
Pangran S.A.	5A	Tofan Grup S.A.	2A
Bursa Moldovei S.A.	2A	Tester Trading	8A
PECO S.A.	4A	Laboratorul de Analize "Profamilia"	5A
Comtex S.A.	2A	Elvila International	3A
Euro Bit SRL	5A	SAFI	1A
Schrotter	2A	Electric Puls	3A
Capital	3A	Alfacivic	3A
Institutul European și RTV Europa Nova Iași	3A, 1B, 4B	Centrul Internațional de Limbi Moderne Iași	5A
Intersab Trading	3A	Salvaras Group	4B
		Salon Bingo "Scala"	8A
		Universitatea "Al. I. Cuza" Iași	5A

Din culisele afacerii murdare la care s-a făcut părtaș Consiliul Local

Trafic de influență pe față

■ "Hotărîrile Consiliului local au început să fie luate după principiul dă-mi și mie, că-ți dau și eu ție" - a afirmat ieri primarul Simirad

(continuare din pagina 1A)

"***Hotărîrile Consiliului local au început să fie luate după principiul dă-mi și mie, că-ți dau și eu ție"*** - a afirmat primarul Simirad la conferința de presă de ieri. Simirad l-a dat ca exemplu pe ***consilierul Constantin Cuza - directorul RATC - care, tot în ședința de ieri, a primit pentru fiul său un teren destinat construcției unei stații de benzină.*** Ca și în cazul "Inproiect", terenul a fost acordat fără licitație. Referindu-se la decizia de luni a Consiliului local, primarul Simirad a mai afirmat că s-a făcut trafic de influență pe față. El a adus ca argument momentul în care consilierul Vladimir Fetescu, în timpul ședinței, se consulta cu patronul de la "Inproiect", Gheorghe Ionescu.

■ *Care sînt interesele politice*

Întrebat cum își explică faptul că majoritatea covîrșitoare a consilierilor, inclusiv cei din opoziție, nu a fost de acord cu organizarea unei licitații, primarul Simirad a răspuns că ***atunci cînd ești cinstit rămîi cu foarte puțini prieteni.*** "În momentul de față, în Consiliul local există 28 de consilieri PDSR" - a afirmat primarul, lăsînd să se înțeleagă că dacă votul de ieri al consilierilor din PDSR a fost logic, ***cel al consilierilor Convenției Democratice s-a datorat și recentelor schimbări de alianțe de pe scena politică românească.*** După cum se știe, Partidul Alianței Civice (PAC), pe listele căruia a candidat primarul Simirad, s-a retras de curînd din Convenția Democratică iar pe plan local relațiile dintre PAC și PNȚCD (principalul partid din CDR) sînt deosebit de tensionate. Este de ajuns să amintim că deputatul țărănist Vasile Lupu, a declarat recent că partidul său a decis retragerea sprijinului acordat primarului Simirad. În aceste condiții, nu este de mirare că gruparea consilierilor din opoziție s-a aflat luni în aceeași barcă cu cei 12 consilieri PDSR din Consiliul local Iași.

Tot în cadrul conferinței de presă de ieri, primarul a subliniat faptul că ***așa-zisa scrisoare de garanție pe care Gheorghe Ionescu o are din partea Băncii București este o cacialma.*** Constantin Simirad a prezentat presei un model de scrisoare de garanție. Într-un astfel de document se precizează că banca X garantează în favoarea ofertantului pentru o anumită sumă, iar în cazul în care ofertantul ajunge în situația de insolvabilitate, banca se angajează să plătească banii. Scrisoarea de garanție a patronului de la "Inproiect" este, în realitate, ***o scrisoare de intenție***.

■ *În ce a constat cacealmaua privind scrisoarea de garanție*

Cităm din acest document : "***Vă facem cunoscut că banca noastră este în măsură să vă acorde sprijinul financiar solicitat. Pentru a discuta modalitățile și condițiile de materializare a acestui sprijin, vă rugăm să ne prezentați: situația juridică a terenului, proiectul de execuție, autorizația de construcție, evaluarea costurilor investiției și a structurii acestora***". Se observă, așadar, că acest document (de fapt, o adresă a Băncii București) nu este nici pe departe o scrisoare de garanție. În această adresă, banca precizează că dispune de bani pentru creditarea oamenilor de afaceri și nu că garantează investiția patronului Ionescu. Spre deosebire de consilierii locali, conducerea băncii menționate îi solicită întreprinzătorului particular ieșean detalii despre intențiile sale de afaceri, pe baza acestora urmînd să hotărască dacă va acorda sau nu împrumutul. Pe scurt, ceea ce a prezentat Gheorghe Ionescu este o banală adresă pe care orice bancă o eliberează clienților înainte de a începe "discuțiile" privind eventualitatea acordării unui credit. ***În consecință, Consiliul local a dat "undă verde" firmei "INPROIECT" fără să aibă nici o garanție că această firmă poate finaliza Centrul de Afaceri Moldova.***

Într-un fax primit aseară la redacție, comitetul director al Partidului Alianței Civice își exprimă îngrijorarea privind ușurința cu care Consiliul local ia unele hotărîri care favorizează direct unii consilieri în defavoarea urbei. **(SORIN SIMON)**

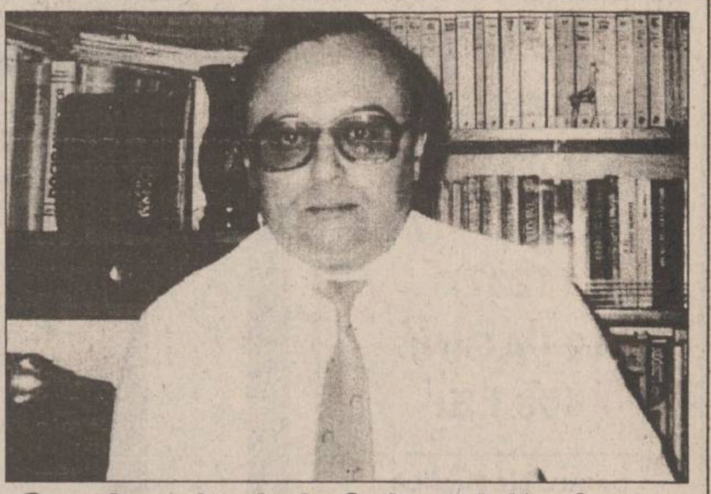

S-a instituit jaful public în spatele funcției de consilier

■ *sindicatele îl sprijină pe primarul Simirad*

La întrunirea de ieri dintre primar și reprezentanții mass- media au participat și liderii principalelor sindicate din Iași. Aproape la unison, aceștia și.-au arătat indignarea față de hotărîrea de luni a Consiliului local privind asocierea directă (fără licitație) cu firma "Inproiect". "Sîntem partizanii unei licitații și nu ai metodei de a se institui jaful public în spatele funcțiilor pe care le au acești consilieri" - a declarat conf. dr. Adrian Negrea **(foto)**, liderul Alianței Sindicale "Moldavia" . Președintele CNSLR - FRĂȚIA Iași, Ioan Pascal, a spus că este de-a dreptul șocat de hotărîrea Consiliului local. "Este evident, consilierii și-au văzut de interesele personale" - a afirmat Pascal. Pe aceeași poziție s-a aflat și Ioan Albu, liderul din Iași al Cartelului "ALFA" . Doru Alexandrescu, președintele filialei Iași a BNS, a precizat că nu s-a procedat moral.

Clanul Cuza a început ocuparea orașului dinspre Păcurari

■ *cîteva aspecte dubioase referitoare la asocierea fiului directorului general al RATC, Constantin Cuza, cu Consiliul local*

După cum am relatat în numărul de ieri al ziarului "Monitorul", ***Cosmin Cuza, fiul consilierului municipal Constantin Cuza, a primit "cadou" un teren cu suprafața de 800 de metri pătrați pe care își va construi o stație de benzină,*** terenul fiind acordat de către Consiliul Municipal (C.M.) Iași în ședința de luni a acestui organ al administrației publice locale. Din procesul-verbal al ședinței rezultă că ***23 de consilieri au votat pentru aprobarea hotărîrii, unul împotriva ei și patru s-au abținut de la vot.*** Dintr-un calcul simplu rezultă că în sală au fost 28 de consilieri, ***printre care se număra și Constantin Cuza. De menționat că acesta, deși nu avea dreptul, a votat împreună cu ceilalți consilieri.*** În articolul nr. 31 al Legii nr. 69 din 1991, Legea administrației locale, se stipulează că nu poate lua parte la deliberarea și adoptarea hotărîrilor consilierul care, fie personal, fie prin soț, soție, afini sau rudele sale pînă la gradul patru inclusiv, are un interes patrimonial în problema supusă dezbaterii consiliului. ***Din această cauză, hotărîrea luată de C.M. Iași poate fi anulată.*** Mai mulți juriști ne-au declarat că datorită faptului că s-a numărat și votul consilierului Cuza, această hotărîre ar putea fi anulată la primul termen al unui proces intentat în acest scop. Pentru a nu exista nici o suspiciune, Constantin Cuza ar fi trebuit să părăsească sala de ședințe sau să anunțe că se retrage de la vot. În altă ordine de idei, se pune întrebarea ***de ce asocierea C.M. Iași cu firma "Le Baron" pentru realizarea unei stații de benzină a avut loc fără a se organiza o licitație în acest sens.*** Ambiguitatea articolului nr. 21 din Legea nr. 69 din 1991 a făcut posibil ca stația de benzină să fie considerată de către consilieri o lucrare de interes comun, de care municipiul Iași nu se poate lipsi. În articolul de lege menționat se stipulează următoarele: "***un consiliu local hotărăște asocierea cu alte consilii locale, precum și cu agenți economici din țară și străinătate, în scopul realizării și exploatării unor lucrări de interes comun***". Terenul pe care se va construi această stație de benzină este situat la intersecția străzilor Canta și Păcurari, spre ieșirea din municipiul Iași. Expertiza acestui teren a fost făcută de inginerul Alexandru Casian, expert tehnic judiciar în specialitatea construcții civile, la solicitarea S.C. "Le Baron" S.R.L. Expertiza tehnică stabilește că ***cei 800 de metri pătrați de teren au o valoare de aproximativ 8,5 milioane de lei, un metru pătrat de teren valorînd în jur de 10.000 de lei.*** Conform Legii nr. 27 din 1994, privind taxe și impozite locale, dacă acest teren ar fi fost închiriat prin licitație publică, tot pentru realizarea unei stații de benzină, ***s-ar fi obținut o chirie de peste 27.000 de lei pe metru pătrat pe lună.*** Deci, C.M. Iași ar fi fost mai avantajat. Dar organizarea unei licitații ar fi atras participarea unor reprezentanți comerciali mult mai puternici decît fiul consilierului Constantin Cuza. "***Nu voi semna hotărîrea aprobată de C.M. Iași niciodată. Dimpotrivă,voi face tot posibilul să o anulez pe cale legală. Voi trimite o adresă Primului-Ministru în care îi voi descrie situația***",ne-a declarat primarul Constantin Simirad. **(Mihai Giubernea)**

Terenul de la intersecția străzilor Canta și Păcurari, obținut fără licitație de fiul lui Constantin Cuza pentru a construi o stație de benzină

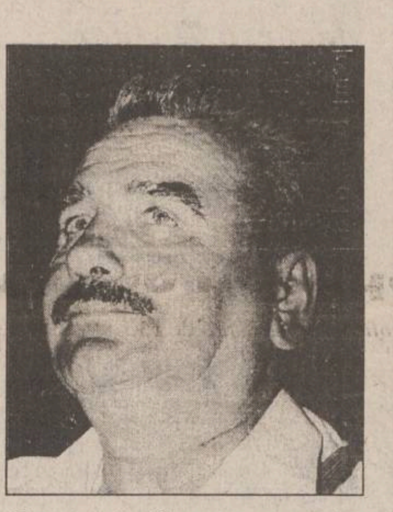

Constantin Cuza a repurtat în ultimii cinci ani cîteva succese de mare preț. Este proprietarul unui teren de 1000 mp, cumpărat ilegal, cu 10lei/mp, la Bîrnova. A devenit consilier municipal și a oferit fiului său, fără licitație, terenul din stînga pentru o stație de benzină. Constantin Cuza este și membru al Adunării Generale a Acționarilor la S.C. "Peco" S.A. Iași. Deci, se poate presupune că stația de benzină a fiului său nu va duce lipsă de combustibil. De asemenea, Constantin Cuza este membru în Adunarea Generală a Acționarilor la S.C. "Transmixt" S.A. (firmă cu profil transport de călători și marfă) și directorul general al Regiei Autonome de Transport în Comun Iași. Deci, stația de benzină a lui Cosmin Cuza nu va duce lipsă, probabil, nici de clienți.

Datorită comportamentului montruos

Soții Eșanu vor fi decăzuți din drepturile de părinți

■ *cînd se îmbătau, ei își tăiau copii cu lama*

De aproximativ trei săptămîni, surorile Valeria (11 ani) și Carmen Eșanu (7 ani), din Iași, sînt adăpostite de Centrul de Primire Minori (CPM). Ele n-au fost prinse nici cerșind, nici vagabondînd, nici furînd și nici n-au fost abandonate la un colț de stradă. Situația lor e mult mai specială și mult mai dramatică. Au fost aduse în seara de 7 iulie de către organele de poliție, sesizate că într-un apartament din cartierul Alexandru cel Bun se desfășoară un scandal monstruos. ***Fetele au fost scoase cu greu din mîna unor părinți abrutizați de alcool.*** Valeria Eșanu, bătută cumplit, plină de vînătăi pe tot corpul, prezenta și o contuzie cranio-cerebrală. ***"Fetițele sînt foarte puțin comunicative. Sînt și foarte speriate. De parcă ar fi trăit într-un coșmar perpetuu"***, ne-a relatat Geta Pădurariu, directoarea CPM. Coșmarul era însă cît se poate de real, fapt demonstrat de ancheta socială efectuată la fața locului.

După cum spun vecinii, din apartamentul soților Ilie și Doina Eșanu se auzeau deseori izbucniri de mînie, iar celor trei fetițe (Alina, de 14 ani, este internată din luna iunie la secția "Dr. Clunet", a Spitalului de copii "Sf. Maria") li se aplicau pedepse corporale dure. "***Mediul în care au trăit surorile Eșanu era extrem de tensionat. Comportamentul părinților era adeseori aberant. Își loveau puternic copiii, iar cîteodată îi tăiau cu lama***", se arată în ancheta socială. Față de bestialitatea acestor fapte, aspecte ca lipsa celor mai elementare condiții igienice sau a hranei par minore.

Pe 7 iulie, seara, ca urmare a scandalului provocat la domiciliu, Ilie Eșanu (care nu are antecedente penale) a fost arestat. Eliberat ulterior, el s-a prezentat la CPM pentru a-și lua acasă doar fetița de 7 ani, pe Carmen-Mihaela. ***"Ținînd cont de cele aflate despre familia Eșanu și văzîndu-l la ora 7 dimineața cu aburii alcoolului în cap, l-am refuzat***", ne-a declarat directoarea Geta Pădurariu.

La ședința Comisiei Județene de Ocrotire a Minorilor, întrunită ieri, președintele acesteia, Ioan Serbina, a arătat că soții Eșanu nu-și mai merită titlul de părinți; prin urmare, ***s-a hotărît decăderea acestora din drepturile părintești.*** Cele două surori vor fi internate la Casa de copii din Cozmești, iar pentru ambii părinți (după cum a afirmat căpitanul de poliție Damian, membru al comisiei) se va întocmi dosar penal. **(Gynella PARFENIE)**

OFERIM
Hîrtie ambalaj uz general
Hîrtie ambalaj specială
(pentru preparate și carne).
Tel. 116864, 116370

BURSA MOLDOVEI SA
Piața Unirii nr. 5, tel/fax 032/211808, 212050
1. CERERI
● Orz furajer ● Zahăr tip A ● Alcool alimentar din cereale, 96⁰ ● Berbecuți, 15-30 kg/cap ● Taurași Siemental, Brună, Bălțată ● Navete PVC cu 12 locașuri ● Deșeuri de bronz, aluminiu, zinc, staniu
2. OFERTE
● Ulei floarea soarelui, st. PET, 1 litru ● Carcasă vită, R. Moldova ● Carcasă vită și porc, România ● Vodka "Alexander", 40⁰ ● Grîu, recolta 1995 ● Porumb, recolta 1995 ● Orzoaică, recolta 1995 ● Făină albă tip 680 ● Macrou congelat ● Țigări China ● Tuburi fluorescente 40W ● Aliaje aluminiu silicios ● Benzina CO90, CO95 ● Motorina Diesel D2 ● Păcură P40

ATENȚIE AUTOMOBILIȘTI
PREMS UNICUL REPREZENTANT PE MOLDOVA VINDE PRIN MAGAZINUL DE PIESE AUTO
DIN IASI - STR. SF. LAZAR NR.76 - TEL 032-231033 FAX 032-230954
ARBORE COTIT pentru: DACIA 1300, 1400; LADA 1500; ARO D127; SAVIEM 135HP; RABA 215HP
AX CU CAME pentru: OLCIT, stinga, dreapta
SET MOTOR pentru: DACIA 1300; 1400; LADA 1500; ARO D 127; SKODA
CUZINETI - PIVOTI - BIELETE DIRECTIE - INELE SINCRON
PENTRU COMENZI EN GROS APELATI LA DEPOZITUL DE LA ACEEASI ADRESA
PRETURILE PRODUCATORULUI !
FACILITATI DE PLATA !
LUNI-VINERI 8-19 SIMBATA-DUMINICA 8-14

SAMSUNG Iași
Instalații de aer condiționat dotate cu telecomandă
SAMSUNG AW 0903E - 1.236.900 lei
- 1 corp prindere în fereastră
- asigură răcire
SAMSUNG AS 905 ER - 2.060.900 lei
- split două corpuri
- asigură răcire
SAMSUNG ASH 1205 R - 2.884.000 lei
- split două corpuri
- asigură răcire și încălzire pentru 300 mc.
SAMSUNG ASH 1814 ER - 3.708.000 lei
- split două corpuri
- asigură răcire și încălzire pentru 400 mc.
Prețurile includ TVA.
SCHROTTER Bd. Ștefan cel Mare și Sfânt, bl. B2, 6600 Iași
telefon: 0040-32-116651; 116772; 117300; fax: 0040-32-117956

S.C. Comtex S.A.
Iași, str. Grigore Ureche nr. 3, bl. Gh. Șonțu
angajează prin concurs
INGINER SISTEM
Condiții:
- studii superioare de specialitate (Facultatea de automatizări și calculatoare)
- cunoștințe în exploatare și întreținere rețele calculatoare
- domiciliul în municipiul Iași.
Concursul va avea loc în data de 11 august 1995, ora 10.oo, la sediul societății.
Cererile de înscriere la concurs se vor depune la secretariatul societății pînă la data de 10 august 1995, orele 13.00.
Relații suplimenare la telefon - 113610.

TURISM AGPI
Agenția PROSPER INTERNATIONAL
VACANȚA PERFECTĂ
IEFTIN SAU GRATIS
MARE, MUNTE, DELTĂ
•PLATA ÎN 6 RATE
•TRANSPORT CU AUTOCAR
STR. G. URECHE 3,
BLOC W. MĂRĂCINEANU,
ÎN SPATELE TRIBUNALULUI,
LÎNGĂ EXCLUSIV.
TEL. 210932, 213122, 213130

E timpul să cumpărați o anvelopă adevărată !
Anvelopa ROADSTONE fabricată în Coreea de Sud, este cea mai potrivită pentru autoturismul dumneavoastră !
REZISTENTĂ, SIGURĂ, IEFTINĂ
Prețuri promoționale !
TIPO DIMENSIUNE
145 SR 13
175 TR 13
165 TR 14
175 TR 14
185 TR 14
ROADSTONE TIRE
TIPO DIMENSIUNE
185/70 TR 14
195/70 TR 14
UNIC IMPORTATOR PENTRU ROMANIA
TOFAN GRUP S.A.
Sucursala Iași: Ghica Vodă 1B (demisol) tel. 032-114.782

MONITORUL LOCAL

Pentru a evita mahmureala credincioșilor la slujba de duminică

Mitropolia Moldovei și Bucovinei recomandă să nu se mai facă nunți sîmbăta

În ultimul număr al buletinului oficial al Mitropoliei Moldovei și Bucovinei numit **"Candela Moldovei"** s-a publicat o hotărîre a Mitropoliei prin care se recomandă să nu se facă nunți în zilele de sîmbătă. Recomandarea este motivată de faptul că nuntașii, după ce chefuiesc toată noaptea, nu se mai prezintă la Sfînta Liturghie de duminică, fiind mahmuri, ceea ce nu este creștinește. Excepțiile vor fi analizate de către preotul paroh și de către părintele protopop și, conform recomandării Mitropoliei, "vor fi tratate pedagogic-duhovnicesc". Adică, mirii vor trebui să aducă 2 kilograme de ceară curată pentru lumînări la Centrul Eparhial și să cumpere 50 de cărți de rugăciune. În pofida recomandării, majoritatea nunților continuă să fie fixate pentru zilele de sîmbătă. **(Dan FODOR)**

Anul viitor

Turiștii care vin la Iași vor putea vîna și pescui

Începînd de anul viitor, societatea de turism S.C.T. MOLDOVA intenționează să dubleze numărul de turiști străini ce vizitează Iașul prin includerea serviciilor de turism de echitație, vînătoare și pescuit. "Județul Iași se află pe primele locuri în țară în ceea ce privește luciul de lac și ca întreprindere piscicolă. De asemenea, posedă un fond cinegetic deosebit și neexploatat. Noi vrem, prin turismul de pescuit și vînătoare, să pătrundem pe piața externă. Din prospectările pe care le-am făcut, am ajuns la concluzia că turiștii străini sînt foarte interesați de acest fel de turism", ne-a declarat Cristian Comșa, director tehnic al S.C.T. MOLDOVA. În ceea ce privește turismul de echitație, societatea se află deja în tratative cu firme particulare, posesoare de cai de călărie, de pe raza județului Iași. **(Dana PAVEL)**

La patru luni de la explozie

Autorii atentatului terorist de la Suceava au fost trimiși în judecată

Parchetul de pe lîngă Tribunalul Suceava a definitivat, la sfîrșitul săptămînii trecute, dosarul autorilor atentatului de la Suceava din data de 9 martie a.c.. Reamintim că, în acea zi, lîngă Tribunalul Suceava a explodat o bombă artizanală amplasată sub un autoturism Opel Kadett aparținînd lui Adrian Borș. În urma exploziei a decedat lt. maj. Mihai Alupoaie, iar alte cinci persoane au fost rănite. În doar 24 de ore, autorul atentatului, Neculai Pralea, și complicii lui au fost arestați. În prezent, ei sînt trimiși în judecată sub următoarele acuzații: Neculai Pralea - nerespectarea regimului materialului exploziv, tentativă de omor deosebit de grav, tentativă la infracțiunea de distrugere în paguba avutului privat și săvîrșirea infracțiunii de omor calificat; Veta Borș - instigare la distrugere în paguba avutului privat și instigare la infracțiunea de omor calificat; Ionela Pădureț - nerespectarea regimului materialelor explozive, complicitate la tentativa infracțiunii de omor deosebit de grav și complicitate la tentativa de distrugere în paguba avutului privat; Vasile Ungureanu - complicitate la tentativa infracțiunii de distrugere în paguba avului privat și complicitate la săvîrșirea infracțiunii de omor calificat. Dosarul cu numărul 76/P/1995 conține 465 de pagini adunate în patru volume și cuprinde declarațiile inculpaților, ale martorilor, precum și fotografii de la locul exploziei. Vom reveni cu prezentarea rechizitoriului întocmit la trimiterea în judecată a celor patru autori ai atentatului. **(T. A.)**

Șirul afacerilor ilegale de la AGROCOOP nu se mai sfîrșește

De peste doi ani Asociația Economică Intercooperatistă AGROCOOP din Iași s-a confruntat cu numeroase ilegalități și scandaluri provocate de unii dintre cei implicați în activitatea de administrare a unității. După ce punctul culminant al scandalului de la AEI AGROCOOP a fost atins în vara anului 1993, cînd fostul director, Nicolae Balcan și fostul contabil șef, Ioan Rebegea au fost arestați pentru cercetări, situația a părut că se va liniști. De atunci, la conducerea asociației s-au perindat mai multe echipe de conducere care nu au reușit să rezolve principala problemă: lichidarea patrimoniului AEI AGROCOOP, achitarea datoriilor și transformarea asociației în societate comercială, conform prevederilor Legii 18/1991. Facem precizarea că, inițial, AEI AGROCOOP trebuia să se transforme în societate comercială în termen de 90 de zile de la promulgarea legii amintite, iar pînă în prezent, prefectul Dan Gâlea a emis mai multe ordine de lichidare a patrimoniului acestei asociații și transformarea ei în societate comercială. Un recent control al inspectorilor financiari a scos la suprafață alte ilegalități de la această unitate.

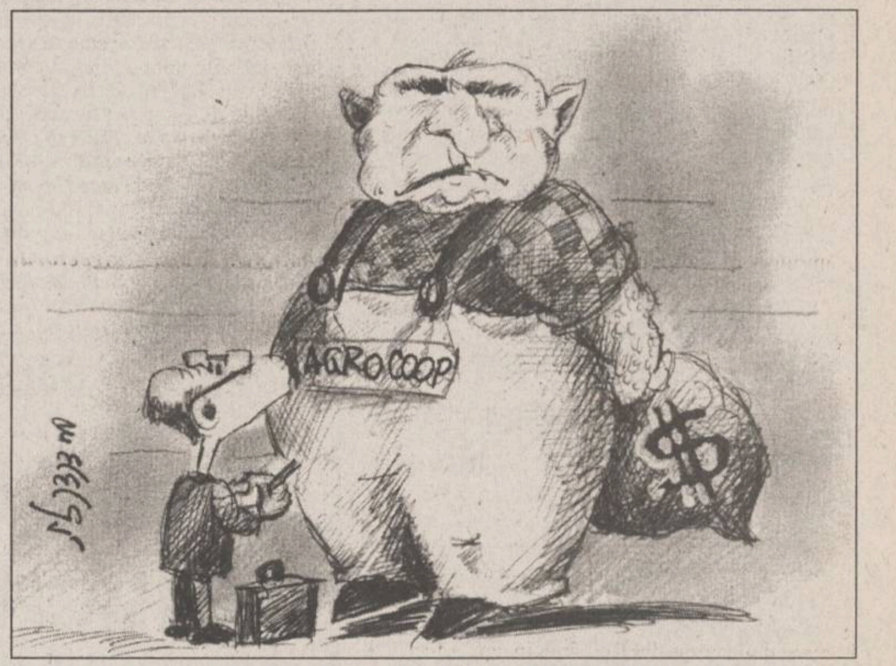

Mărfuri de 80 milioane lei rulate fără nici un act

Aproximativ 80 milioane de lei reprezintă valoarea mărfurilor rulate prin trei magazine ale AEI AGROCOOP, în perioada 1994-1995, fără ca acestea să fie evidențiate în contabilitatea unității intercooperatiste. În toate aceste cazuri, controlorii financiari au stabilit că adaosurile comerciale practicate de gestionari au intrat în buzunarul acestora, fiind vorba de acte ilicite de comerț. Totodată s-a constatat că cei trei gestionari, ***Neculai Doboșeru, Paul Mihoci și Dumitru Mantu***, prin sustragerea de la plata impozitelor și taxelor aferente actelor de comerț au încălcat prevederile legislației în vigoare privind combaterea evaziunii fiscale. Concret, gestionarul Paul Mihoci, începînd cu data de 2 decembrie 1994, nu a înregistrat veniturile în valoare totală de peste patru milioane lei obținute din vînzarea mărfurilor furnizate de mai multe firme particulare. Aproximativ în aceeași perioadă de timp, gestionarul Neculai Doboșeru, nu a declarat încasările de 1,6 milioane lei, obținute din vînzarea mărfurilor achiziționate numai de la o singură societate comercială respectiv S.C. COCOȘUL DE AUR S.R.L. În plus, Neculai Doboșeru a comercializat mărfuri prin magazinul AEI AGROCOOP, provenite de la societatea comercială NEC DOB S.R.L., la care acesta este asociat unic și administrator. Valoarea mărfurilor provenite de la firma lui Neculai Doboșeru și vîndute de gestionarul AGROCOOP, Neculai Doboșeru, se cifrează la aproape un milion de lei. Mai mult decît atît, deși spațiul în care funcționează magazinul asociației intercooperatiste figurează ca sediu al S.C. NEC DOB S.R.L., între cele două unități nu există nici un contract de închiriere, după cum afirmă controlorii financiari. Menționăm că firma NEC DOB S.R.L. nu deține nici măcar autorizație de funcționare în acest spațiu.

Inspectorii financiari au constatat că în aceste cazuri lipsesc documentele de intrare a mărfurilor de la furnizori, situația fiind motivată de gestionari în mod pueril: ***"... facturile se află acasă la mine"*** - susține Neculai Doboșeru; ***"... le-am pierdut"*** - declară Dumitru Mantu; ***"... facturile nu le mai păstram și nu le înregistram"*** - este declarația lui Paul Mihoci. În această situație, corpul de control a conchis că în mod vădit, cei trei gestionari s-au sustras de la plata impozitelor și taxelor.

De patru ani Prefectura se dovedește a fi neputincioasă

De fapt, aceste ilegalități s-au înregistrat pe fondul situației neclare existente la AEI AGROCOOP Iași. Nici pînă în prezent nu a fost finalizată acțiunea de lichidare a patrimoniului asociației și transformarea acesteia în societate comercială, cu toate că Prefectura a dispus finalizarea cazului AGROCOOP. În acest context nebulos, AGROCOOP Iași nu și-a achitat impozitele pe clădiri, începînd din anul 1992, ajungîndu-se ca aceste impozite, împreună cu majorările de întîrziere aferente să depășească două milioane de lei. De asemenea, nu au fost achitate taxele pentru folosirea terenurilor proprietate de stat, aceste taxe și majorările aferente cifrîndu-se la peste 1,2 milioane lei.

În ceea ce privește impozitul datorat statului pentru salariile plătite la AEI AGROCOOP, controlul financiar a evidențiat că în anul 1994 unitatea nu a virat la buget nici un leu, în timp ce volumul acestor impozite a fost de 13 milioane lei. Majorările de întîrziere calculate de inspectorii financiari pentru neplata la timp a impozitului pe salarii în 1994 au fost calculate la peste 10 milioane lei.

Contactat în cursul zilei de ieri de redactorii cotidianului **"Monitorul"**, prefectul ***Dan Gâlea*** a declarat: ***"În urmă cu cîteva săptămîni, dar nu mai rețin data exact, Prefectura și-a asumat rolul de a acorda asistență juridică AEI AGROCOOP, pentru ca aceasta să intre în legalitate. Singura soluție ar fi să se respecte legea. Dacă acest lucru nu este îndeplinit, ar trebui ca organele abilitate să interzică funcționarea ilegală. Nu văd nici o altă posibilitate de rezolvare a situației"***. **(Daniel OLARU)**

O tînără în vîrstă de 15 ani povestește cum a început să se prostitueze

Alina Timofte Crup, în vîrstă de 15 ani, din Tîrgu-Frumos, practică prostituția în zona gării Iași din luna februarie a acestui an. "Managerul" ei este ***Lăcrămioara Ichim*** (20 ani), cu domiciliul în Iași, strada Mușatini nr.1 care o exploatează pe Alina, oferind-o pe diverse sume în lei și în valută unor cetățeni străini, unor studenți sau unor șoferi pe TIR-uri. Fetița a fost depistată prima dată de poliția ieșeană în luna mai, în zona gării și în urma declarațiilor ei a fost arestată și Lăcrămioara Ichim, cunoscută sub porecla "Peștoaica". Celor două li s-au întocmit dosare penale.

Proxeneta a fost eliberată la numai cîteva zile, pe cauțiune, urmînd ca Alina să fie cercetată în stare de libertate, pe considerent că este minoră. În loc să se întoarcă la părinții ei, în Tîrgu-Frumos și să-și continue școala, Alina rătăcește prin Iași, învîrtindu-se în același cerc promiscuu în care a introdus-o, în urmă cu cîteva luni, Lăcrămioara Ichim. După cum reiese din afirmațiile ei, Alina caută plăcerea, fără a avea nevoie de banii pe care îi încasează plasatoarele ei. În ziua de 12 iulie, adolescenta a fost internată la spitalul "Socola" pentru a fi investigată de medici, fiind suspectată de grave tulburări de comportament. În seara aceleiași zile, Alina Timofte a fugit din spital și s-a întors la prostituție. ***"Am fugit pentru că mă enervau babele din salon, care îmi cereau să le povestesc cum este atunci cînd o fac"***, a afirmat ea cu sinceritate în fața membrilor comisiei de expertiză medico-psihiatrică ce au examinat-o în această săptămînă la spitalul "Socola". Alina a povestit fără jenă medicilor despre ocupația ei, spunînd că nu o face cu oricine, ci numai cu bărbații care îi inspiră ceva anume. Ea a povestit că a mai fugit de acasă, prima oară cînd era în clasa a VII-a. De fiecare dată, însă părinții ei, oameni așezați, cumsecade, au găsit-o și au luat-o înapoi. După ce a absolvit clasa a VIII-a, Alina Timofte nu a mai avut "stare" și a venit în Iași. Aici a stat o perioadă la niște țigani, în Păcureț. ***"Le făceam mîncare, curățenie și trăiam pe lîngă ei. Apoi am cunoscut-o pe Lăcrămioara și am început să mă culc cu unul și cu altul, unde mă trimitea ea. Eu încă sînt mare, însă Lăcrămioara are și fete mai mici pe care le pune să facă lucrul ăsta"***, a afirmat Alina, în fața medicilor. După cum ne-a declarat mr. Ioan Bodia de la Biroul de Presă al Poliției, atunci cînd este nevoie de ea, la expertize pentru cercetări, polițiștii o caută prin tot orașul.

După cum a mai relatat, zonele cele mai "productive" sînt Gara, cartierul studențesc Tudor Vladimirescu și parcarea de TIR-uri de lîngă Piața Nicolina. Tarifele sînt în jur de 20-30 de mii lei. ***"Am făcut-o cu șoferii turci sau greci, nu mai știu, pentru 20 de mii. A durat douăzeci de minute. Banii, însă i-a luat prietena mea, Mihaela"***, a mai afirmat Alina Timofte. Ea se mulțumește cu ceva de mîncare, cu sucuri sau cu o înghețată.

După cum au apreciat medicii și psihologii comisiei, nu este exclus ca fetița să sufere de nimfomanie. Din acest motiv, specialiștii au solicitat din nou internarea de urgență a Alinei pentru investigații medicale. Aceasta în cazul în care polițiștii care vor bate orașul în căutarea ei o vor găsi. **(Nicolae MANOLIU)**

O vară agitată pentru profesori

Peste opt sute de posturi au fost scoase la concurs în învățămîntul ieșean

■ *cele mai multe dintre acestea sînt la școli din mediul rural*

Ieri, la sediul Inspectoratului Școlar Județean Iași a început înscrierea la concursul pentru ocuparea catedrelor vacante în învățămîntul preuniversitar, concurs care se va desfășura la data de 22 august a.c. Dosarele de înscriere se primesc pînă la data de 10 august, și trebuie să cuprindă: cerere-tip eliberată de către Casa Corpului Didactic; copii legalizate după actele de studii (diplomă, foaie matricolă sau adeverință, pentru absolvenții din 1995); copii xerox după certificatele de naștere și căsătorie (pentru solicitanții care și-au schimbat numele); copii după certificatele care atestă gradele didactice; copie xerox după buletinul de identitate, paginile cu domiciliul stabil; copie după ultimul ordin al ministrului Învățămîntului, de titularizare în învățămînt (în cazul în care candidatul este titular în învățămînt); copie după dispoziția de repartiție (pentru absolvenții Școlii Normale, promoția 1995); aviz medical din care să rezulte aptitudinea candidaților de a preda în învățămînt. Avizul trebuie eliberat de circa din circumscripția de care aparține candidatul sau, pentru absolvenții promoției 1995, de circa de care au aparținut în timpul studiilor.

Anul acesta, numărul posturilor vacante pentru județul Iași, este relativ mare în comparație cu cel din alți ani:

- 96 posturi educatoare;
- 65 posturi de învățători, dintre care 7 în orașul Iași;
- 81 posturi de învățători-educatori, dintre care 5 în Iași;
- 88 catedre de limba română, dintre care 5 în Iași;
- 8 catedre de limba latină, dintre care 3 în Iași;
- 1 catedră de limba greacă, în Iași;
- 5 catedre de limba rusă, dintre care una în Iași;
- 61 de catedre de franceză-rusă;
- 5 catedre de limba germană, toate în orașul Iași;
- 7 catedre de franceză-germană;
- 4 catedre română-franceză;
- 30 catedre de franceză, dintre care 7 în Iași;
- 43 de catedre de franceză-engleză;
- 1 catedră de limba italiană, în Iași;
- 2 catedre de română-engleză;
- 27 de catedre de limba engleză, din care 11 în Iași;
- 8 catedre de fizică, din care 4 în Iași;
- 7 catedre de chimie, din care 5 în Iași;
- 41 catedre de biologie, din care 11 în Iași;
- 29 catedre de geografie, din care 9 în Iași;
- 52 de catedre de istorie-geografie;
- 22 de catedre de istorie, din care 7 în Iași;
- 3 catedre de istorie-culturală civică;
- 8 catedre de științe socio-umane, dintre care 5 sînt în Iași
- 20 de catedre de muzică, din care 14 în Iași;
- 10 catedre de coregrafie și balet, toate în Iași;
- 7 catedre de desen, din care 4 în Iași;
- 6 catedre de logopedie;
- 20 catedre de psihopedagogie, 11 în Iași;
- 51 de catedre de educație fizică.

Lista completă cu posturile scoase la concurs poate fi consultată la sediul ISJ Iași.

Numărul mare de posturi scoase la concurs demonstrează, în primul rînd, faptul că există mai puțini directori de la școli și licee care încearcă să "ascundă" posturi (deci să nu le comunice Inspectoratului, spre a fi scoase la concurs) pentru diverse cunoștințe. La acest obicei regretabil s-a renunțat, se pare, de teama măsurilor disciplinare care sînt luate atunci cînd sînt depistate asemenea cazuri. De asemeni, numărul mare de posturi vacante se explică și prin faptul că mulți dintre absolvenții de universitate preferă să-și găsească alte locuri de muncă decît cele din învățămînt unde salariul este mic.

Tot din cauza salariilor renunță la învățămînt și unii profesori mai tineri. Alte posturi au devenit vacante în urma pensionărilor.

Numărul de posturi scoase la concurs este mare dar, majoritatea acestora sînt în mediul rural, mai ales în satele greu accesibile. Este puțin probabil că vor exista tineri absolvenți care să dorească să ocupe aceste posturi pentru 150.000 lei lunar, brut, fără să li se asigure nici măcar locuință. De aceea se poate afirma cu certitudine că majoritatea posturilor din mediul rural nu vor fi ocupate de către profesori calificați. Pentru acoperirea lor se va apela la suplinitori necalificați. Deși în aceste cazuri calitatea învățămîntului lasă de dorit, este singura soluție în contextul actual. **(Dan FODOR)**

E timpul să schimbați aerul !
AER CONDIȚIONAT
○ instalații de fereastră
○ splituri și instalații centrale de climatizare
○ sisteme de ventilație
○ instalații de umidificare sau dezumidificare a aerului
Service în garanție și postgaranție
INTERSAB TRADING
TEL/FAX: 032-146.422

INSTITUTUL EUROPEAN PENTRU COOPERARE CULTURAL ȘTIINȚIFICĂ IAȘI
str. Cronicar Mustea nr. 17, Iași
tel. 032/127311, fax 032/ 230197
Serviciile oferite de Institutul European Iași prin departamentele de profil sînt:
● grafică publicitară
● imprimare tipografică
(formulare tipizate, etichete pt. ambalaje individuale și colective în 1-6 culori, autocolante, prospecte, pliante și mape publicitare, cataloage de produse, calendare, broșuri, cărți, ecusoane și alte tipărituri plastificate pînă la format A3 etc)

AFACEREA ANULUI !
Cumpărați acum mașina semiautomată pentru duplicat chei auto și chei apartamente. Se cîștigă milioane cu eforturi minime.
În Iași se fac în fiecare zi peste 1.200 de chei !
ALFA CIVIC
Șos. Națională 198, bl. B, sc. A, et. 7, ap. 26
CP 765, CP 3
6600 Iași, România
Tel./Fax (40)-32-137.613
unelte ▪ scule ▪ dispozitive ▪ accesorii ▪ aparate electrice ▪ instalații ▪ adezivi ▪ coloranți ▪ abrazivi

ELVILA
mobilă nobilă
Extrem de avantajos
PLATA ÎN RATE
Expoziție etajul I al magazinului SUPERCOPOU
tel. 032/11.22.20, 211014
ELVILA international
Depozit: Str. Grăniceri nr. 3-9 depozite COMAT
(în spatele Unității de Grăniceri Manta Roșie)
PROGRAM DEPOZIT: zilnic 9.00-17.00, sîmbăta 9.00-13.00.

A apărut nr. 28/20 iulie 1995, al revistei
SUPLIMENT LEGISLATIV
RULETA VERDE
Capital
Săptămînal economic și financiar
○ Licitație la vîrf în industria publicității
Reclama pentru privatizarea în masă va fi finanțată de guvernul german și PHARE
○ Mircea Coșea: "Am intrat în politică pentru că am ghinionul să trăiesc în tranziție"
Ministrul reformei consideră că urgentarea privatizării este vitală pentru România, chiar dacă privatizarea nu va rezolva toate problemele
○ Reședințe de vară pentru clasa mijlocie
Căsuțele din lemn sînt o alternativă pentru cei care nu-și pot construi vile de vacanță
○ Ștrandurile au devenit un pericol public
Din 12 ștranduri existente în București, 11 nu au avizul sanitar de funcționare
○ Privatizarea se află în impas
Programul de privatizare în masă reduce viteza procesului

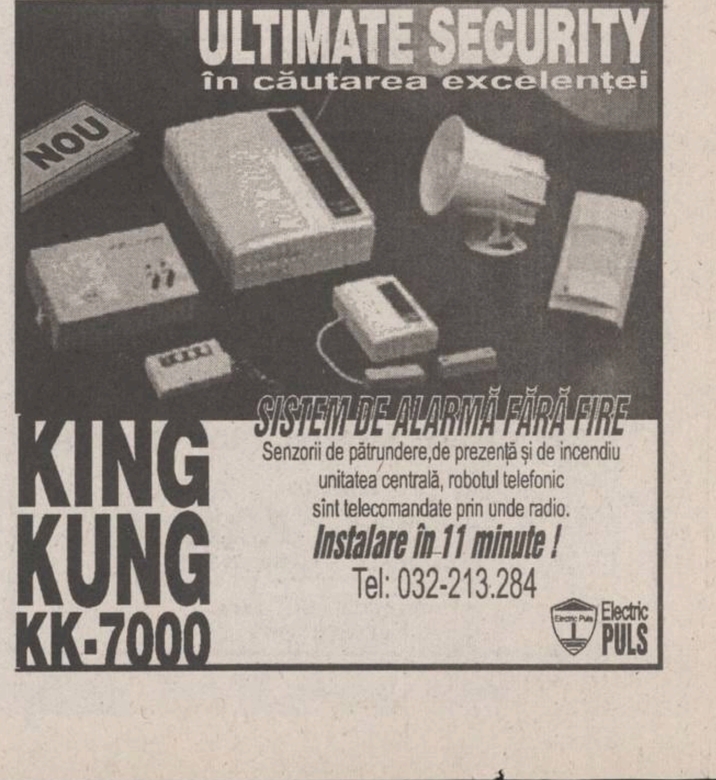
ULTIMATE SECURITY
în căutarea excelenței
NOU
SISTEM DE ALARMĂ FĂRĂ FIRE
Senzorii de pătrundere, de prezență și de incendiu unitatea centrală, robotul telefonic sînt telecomandate prin unde radio.
Instalare în 11 minute !
Tel: 032-213.284
KING KUNG KK-7000
Electric PULS

MONITORUL FINANCIAR

Cu o rată a rentabilității de 4,46%

Banca Columna a înregistrat în primul semestru al anului o rată a profitului de 9,99%

Banca comercială Columna SA, cu capital româno-elvețian, a înregistrat, în primul semestru al acestui an, o rată a profitului de 9,99%, a declarat, la conferința de presă de marți, Vasile Bostan, președintele Băncii Columna. Rata rentabilității financiare a fost de 4,46%, iar rata lichidității, de 17,23%, a precizat aceeași sursă. Valoarea activelor interbancare se ridica, la 30 iunie a.c., la circa 4,6 miliarde lei, iar echivalentul în lei a activelor în valută, la 21,8 miliarde lei. Depozitele la termen erau de 10 miliarde lei, iar depozitele publice, de 15 miliarde lei. În perioada ianuarie-iunie 1995, Columna a acordat credite pe termen scurt în valoare totală de 19,17 miliarde lei. Totalul plasamentelor efectuate de bancă în aceeași perioadă a fost de 95,267 miliarde lei.

Organizatiile financiare impun conditii României

Restructurarea regiei Romcereal se află în atenția Băncii Mondiale

Restructurarea regiei Romcereal a fost discutată la întîlnirea de luni dintre Valeriu Tabără, ministrul Agriculturii și Arntraud Hartmann, reprezentanta Băncii Mondiale în România. În prezent se lucrează la redactarea regulamentului și a statutului de funcționare atît pentru societăților comerciale care vor rezulta din divizarea Romcereal, cît și pentru Agenția Națională a Cerealelor, a informat Valeriu Tabără. Pentru a permite societăților o dezvoltare rapidă, datoriile regiei vor fi preluate de Agenția Națională a Cerealelor. În privința societăților comerciale care vor depozita cereale, în afara variantei celor 41 de societăți județene, se mai discută și a doua variantă, de preluare a unor silozuri de către agenți economici interesați. Avantajul celei de a doua variante, în opinia ministrului Agriculturii, ar fi "privatizarea rapidă și eliminarea unui sistem microcentralizat". Statutul societăților va fi supus analizei reprezentanților Băncii Mondiale pînă la jumătatea săptămînii în curs, a comunicat Biroul de presă al MAA. Restructurarea Romcereal este una din condițiile pentru finanțarea agriculturii românești de către Banca Mondială.

Marea privatizare

ANP lucrează la normele de preschimbare a cupoanelor și a certificatelor de proprietate contra acțiuni

Agenția Națională pentru Privatizare (ANP), împreună cu specialiști ai Programului PHARE, lucrează în prezent la normele de preschimbare a cupoanelor nominative și a carnetelor cu certificate de proprietate contra acțiuni, în cadrul programului privatizării de masă, a declarat Agenției MEDIAFAX Iacob Zelenco, președintele ANP. Aceste norme vor fi finalizate, cel mai probabil, în cursul acestei săptămîni, a adăugat sursa citată. Sistemul de subscripție a acțiunilor se bazează pe o rețea de computere instalate la oficiile poștale din toată țara. Astfel, titularii de cupoane nominative și carnete cu certificate de proprietate le pot depune la orice oficiu poștal pentru oricare dintre cele peste 3.000 societăți comerciale incluse în program. Centrul coordonator va fi situat la ANP, de unde se va urmări zilnic evoluția programului de privatizare. Dotarea cu calculatoare se va face din fonduri nerambursabile, a precizat Zelenco. După ce vor fi definitivate toate detaliile, sistemul va fi implementat în urma unei hotărîri guvernamentale.

Cursul de referință al BNR valabil pentru 26.07.1995

1 USD = 2009 lei

1 DM = 1449lei

Fondul Proprietății private II Moldova vrea să înființeze o firmă de tranzacții bursiere

■ *vor fi intermediate operațiunile de vînzare - cumpărare a acțiunilor deținute de persoanele fizice la societățile de stat care au fost privatizate*

Consiliul de administrație al Fondului Proprietății Private II - Moldova - Bacău a anunțat recent conducerile unor societăți comerciale din Iași, privatizate sau în curs de privatizare că ***intenționează să înființeze o societate pe acțiuni avînd ca obiect de activitate intermedierea de valori imobiliare.*** Astfel, cu titlu "privat și confidențial", conducerile societăților contactate au fost informate că ***FPP II-Moldova "ar fi deosebit de onorat" dacă acestea ar deveni acționare ale societății TREND S.A.***, necesitatea și avantajele ce decurg din acest fapt fiind precizate într-un memoriu de prezentare.

Potrivit memoriului, FPP - Moldova urmărește ca prin firma TREND S.A. să efectueze, în primul rînd, ***tranzacții bursiere cu acțiunile societăților comericale privatizate*** - acțiuni care urmează a fi cotate la bursa de valori, în momentul cînd aceasta va deveni operațională. Practic, această firmă își propune să obțină beneficii foarte importante din operațiunile de vînzare-cumpărare a acțiunilor deținute de persoanele fizice care au participat la procesul de privatizare, precum și a acțiunilor scoase la vînzare de societățile comerciale. ***Capitalul social inițial al firmei TREND este, în intenția FPP-II Moldova de circa 1 miliard lei, constituit exclusiv în numerar***. Pentru aceasta, agenților economici contactați pentru a deveni potențiali acționari ai firmei de intermediere de valori mobiliare li s-a recomandat să participe cu ***minimum 10 milioane lei, în numerar.*** Avînd în vedere numărul mare de acțiuni deja vîndute în urma privatizării a peste 1000 de societăți comerciale - care urmează a fi tranzacționate prin intermediul firmelor de acest tip -, FPP II Moldova estimează că ***S.C. TREND S.A. va putea obține o rată foarte mare a profitului, cuprinsă între 20 și 30 la sută pe an.*** Menționăm că firma amintită își va desfășura activitatea în principal în zona de influență a FPP II Moldova, în acest scop urmînd a fi înființate filiale în toate județele arondate. Pe lîngă avantajele pe care le pot deține societățile care vor deveni acționare ale firmei TREND S.A., FPP II - Moldova le-a avertizat că această investiție implică și anumite riscuri - legate de apariția unor eventuale schimbări legislative nefavorabile dezvoltării pieței de valori mobiliare. Ca atare, FPP II Moldova subliniază că nu își asumă responsabilitatea pentru nerealizarea profitului estimat. Surse din conducerea FPP II Moldova Bacău ne-au precizat că, în prezent, se lucrează la întocmirea statutului societății TREND, dar nu ne-au oferit informații referitoare la societățile comericale din Iasi care sînt interesate să devină acționare ale acesteia.

Avînd în vedere că activitatea firmei TREND S.A. va fi susținută, prin personal calificat și bază logistică, de FPP II Moldova, este evident că această afacere - din care vor rezulta profituri considerabile - va fi controlată de la Bacău.

Ca urmare, Bacăul este din nou cu un pas înaintea Iașului, după ce, în urmă cu trei ani, conducerea administrativă a județului nostru a eșuat în tentativa de a instala sediul FPP II Moldova la Iași. **(Mihaela BREZEANU, Costel STROESCU)**

Ce știe Dan Gâlea, dar se face că nu știe

În comuna Tătăruși, instrumentul de lucru al primarului este pumnul

După publicarea în "Monitorul" a cazului de falsificare a unei hotărîri judecătorești, precum și a acuzațiilor aduse de deputatul Vasile Lupu și de consilierul județean Teodor Popescu unor magistrați pentru comiterea de falsuri la Judecătoria Pașcani, astăzi revenim cu un alt caz, din comuna Tătăruși, în care este implicat viceprimarul Costică Anița. Reamintim că viceprimarul Anița, în prezent primar interimar, este cumnat al judecătorului Filip Victoria și prieten al judecătorului Dionisie Archir, ambii de la Judecătoria Pașcani. După propriile afirmații (relatate de țărani din comuna Tătăruși) viceprimarul Anița susține că poate face tot ce dorește în comună, atîta timp cît cumnatul său este judecător la Judecătoria Pașcani, cît timp prefectul Dan Gâlea va reprezenta Guvernul la Iași și senatorul Ioan Solcanu va ocupa funcția pe care o deține în prezent. Și, deocamdată, peste multe dintre greșelile sale s-a trecut cu vederea.

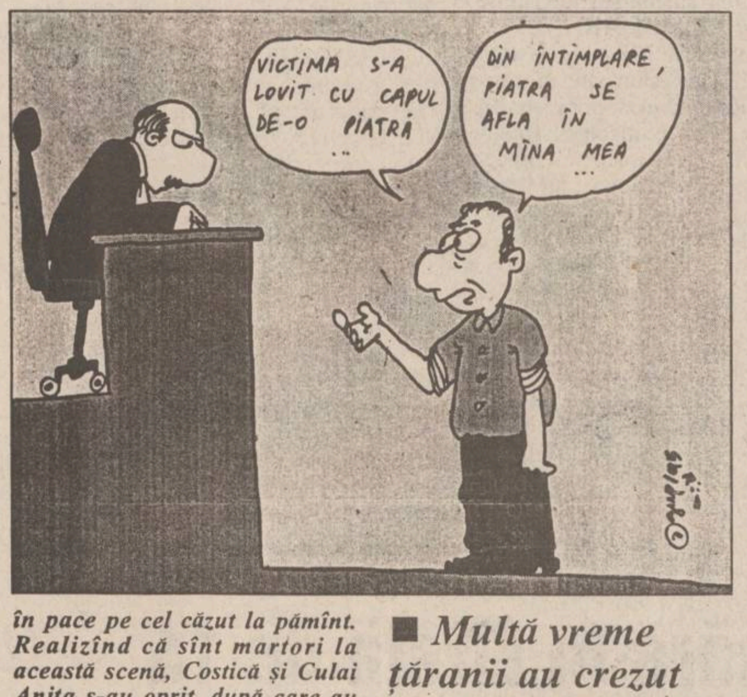
VICTIMA S-A LOVIT CU CAPUL DE-O PIATRĂ ..
DIN ÎNTIMPLARE, PIATRA SE AFLA ÎN MÎNA MEA ...

■ Primarul crede că dacă iei în arendă o suprafață de teren aceasta devine a ta

În anul 1993, familia Ionoaia din satul Uda, comuna Tătăruși, a arendat viceprimarului Constantin Anița o suprafață de 3.600 m.p. teren arabil, pentru suma de 20.000 lei, pămînt pe care arendașul îl ocupa încă din anul 1990. Ulterior, viceprimarul Anița nu a mai returnat acea suprafață de teren familiei Ionoaia, susținînd că acesta a vîndut-o pentru cei 20.000 lei plătiți pentru arendă. Terenul în cauză, care acum este trecut pe rolul agricol al lui Vasile Cojocaru, ginerele lui Ion Ionoaia, a făcut obiectul mai multor discuții aprige între proprietar și primarul interimar Anița.

Pe 8 iunie 1995, după mai multe amenințări cu moartea adresate lui Vasile Cojocaru, primarul Constantin Anița a trecut la fapte. După ce, pe la vremea prînzului, Costică Anița, aflat în stare de ebrietate, l-a amenințat din nou cu moartea pe Vasile Cojocaru și pe socrul acestuia, Ion Ionoaia, în cursul după amiezii, cele două părți aflate în litigiu s-au întîlnit iarăși. Însă, de această dată, Costică Anița nu s-a limitat doar la vorbe, ci a sărit la bătaie, după cum susțin țăranii care au fost martori la acest incident.

Așa cum afirmă martorii oculari, viceprimarul Anița s-a întîlnit cu Vasile Cojocaru și Ion Ionoaia în jurul orelor 18. Fără să stea prea mult pe gînduri, Costică Anița s-a dus spre proprietarii terenului în litigiu. Ion Ionaia a reușit să fugă, însă Vasile Cojocaru a fost prins de Costică Anița și de fratele său, Culiță Anița.

■ "Primarul l-a lovit cu o piatră la tîmplă"

Iată ce afirmă martori oculari, care ne-au cerut să le păstrăm anonimatul, despre această întîmplare: ***"Fratele viceprimarului îi ieșise înainte lui Cojocaru, pentru a-l prinde. Cînd a văzut acestea, Vasile Cojocaru s-a oprit, iar Costică Anița a venit din spate, a ridicat o piatră mai mare și, cu ea în mînă, l-a lovit pe Cojocaru în tîmplă. Acesta a căzut, iar viceprimarul Anița a început să-l lovească cu picioarele, împreună cu fratele său, Culai Anița. Cînd noi, cei care priveam această scenă — eram cam 7-8 oameni — ne-am dat seama că Vasile Cojocaru nu se mai mișca, am început să strigăm la cei doi frați să-l lase în pace pe cel căzut la pămînt. Realizînd că sînt martori la această scenă, Costică și Culai Anița s-au oprit, după care au fugit".***

În urma bătăii bestiale administrate de frații Anița, conform declarațiilor date de martori, Vasile Cojcaru a intrat în comă. Soția și sora lui Vasile Cojocaru afirmă că acesta a fost inconștient aproximativ 24 ore, timp în care nu au avut curajul să iasă din casă pentru a chema un medic. ***"Ne era frică să nu prindă de veste primarul Anița că Vasile nu a murit, că ar fi putut să vină în casă, peste noi, să îl omoare"*** a afirmat Maria Cojocaru, soția celui agresat. Abia pe data de 12 iunie Vasile Cojocaru a avut curajul să iasă din casă și să se prezinte la cabinetul de medicină legală, care a constat fracturi de coaste, iar în certificatul medico-legal este înregistrată și comoția cerebrală suferită. Dacă certificatul medico-legal recomanda 14-15 zile de îngrijiri medicale, Vasile Cojocaru a fost nevoit să stea în spital și acasă, sub supraveghere, peste 25 zile. Totuși, chiar și în prezent, Vasile Cojocaru are pierderi de memorie și crize epileptice, ca rezultat al bătăii primite pe 8 iunie.

■ Multă vreme țăranii au crezut că victima a murit

Consilierul județean Teodor Popescu, care s-a interesat de acest caz din partea Consiliului Județean Iași, ne-a declarat: ***"Martorii oculari la această bătaie mi-au spus că primarul Anița i-a amenințat cu moartea pe cei care vor depune mărturie împotriva sa. Practic, pe 8 și 9 iunie, în Tătăruși se credea că Vasile Cojocaru a murit, iar primarul Anița căuta să-și ascundă fapta".***

Însă iată ce declară primarul interimar Constantin Anița cu privire la întîmplarea din 8 iunie: ***"Vasile Cojocaru a venit la mine și m-a dat jos din șaretă, adresîndu-mi injurii. Văzînd acestea, fratele meu a venit în fugă către locul în care ne aflam pentru a-l calma pe agresor. Apoi, Vasile Cojocaru a fugit și a căzut, iar mai departe nu mai știu ce s-a întîmplat".***

Cu toate acestea, magistrații ieșeni consultați afirmă că, în cazul în care Vasile Cojocaru a fost lovit cu piatra în tîmplă, încadrarea juridică este de tentativă de omor. Cazul se află în prezent în atenția organelor de anchetă **(Daniel NIȚOI)**

■ FOC DE AVERTISMENT ■

Condiții de trai inumane

De cîteva zile, la Comisia de expertiză și diagnostic pentru copii cu handicap psihic și neuromotor zeci de persoane lipsite de venituri solicită cu disperare ajutorul social prevăzut a fi distribuit conform legii aprobate recent, cu începere din luna august a anului în curs. În unele cazuri, oamenii se prezintă cu anchete sociale efectuate de primării, care relevă situații incredibile. Comisiile stabilite de primăriile județului pentru a constata starea în care trăiesc unii oameni consemnează lucruri care depășesc orice imaginație. Un caz semnalat recent la comisie este cel al familiei Buzilă din comuna Osoi, județul Iași. Anica Buzilă are cinci copii pe care îi întreține muncind cu ziua, pe la săteni. Soțul Anicăi, Neculai, a decedat în anul 1989 și de atunci femeia își crește singură copiii. Singurul venit stabil al familiei Buzilă este alocația dublă - în jur de 10 mii lei - pe care o primește pentru Casian (12 ani), elev în clasa a II-a la școala din comună. Copilul este deficient mintal. Condițiile în care trăiește această familie sînt inumane. Ei locuiesc într-o casă dărăpănată, în care se află doar două paturi cu saltele de paie și o masă. Membrii familiei Buzilă mănîncă din picioare, deoarece în casă nu există scaune.

Într-o situație asemănătoare se află familia Cocia, din Pădureni-Grajduri. Maria Cocia are patru copii și muncește, de asemenea, prin sat, pe la oameni. Venitul familiei este alocația dublă acordată de Inspectoratul Teritorial pentru Handicapați pentru Costică (9 ani), băiețelul surdo-mut al Mariei Cocia. Din cauza sărăciei, Costică nu a putut fi dat la școală. După cum au constatat funcționarii Primăriei Grajduri, membrii familiei Cocia trăiesc într-o casă de vălătuci acoperită cu carton, care, din cauza ploilor se află într-o stare avansată de degradare, existînd pericolul prăbușirii acesteia.

Acestea sînt numai două din cazurile incredibile ale unor oameni care trăiesc la limita supraviețuirii. După cum ne-au informat medicii membri ai comisiei, astfel de persoane vin zilnic și se interesează cînd vor primi ajutoarele sociale stabilite prin lege.

Un nou accident feroviar în zona Țigarete

Pasajul de trecere la nivel cu calea ferată din zona Țigarete continuă să facă noi victime. În urmă cu cîteva zile, un tînăr de numai 28 de ani, Cătălin Alexandru din Iași, a fost accidentat mortal în această zonă de trenul 6482 Botoșani - Iași.

Șuții din gară

În stația CFR Iași, micii infractori sînt o problemă pentru polițiști. Gheorghe Livadaru și Constantin Axinte, ambii de 14 ani, cunoscuți "șuți" ai peroanelor, au furat în 11 iulie geanta unui tînăr. În geantă se aflau hainele militare ale tînărului care își satisfăcea stagiul militar și venise acasă într-o permisie. Polițiștii TF au recuperat geanta, iar celor doi hoți urmează a li se întocmi dosar penal.

Două accidente de circulație grave

În data de 24 iulie, Direcția Circulație a Poliției Județene a înregistrat două accidente rutiere deosebit de grave. În jurul orei 10,00, în Iași, Florin Enache (27 ani), din Huși, în timp ce conducea autoturismul VS - 01 - JGR, nu a acordat prioritate la o trecere de pietoni și a accidentat grav pe Marioara Arhire, ce traversa regulamentar strada. În Miroslovești, în jurul orei 3,00, Ovidiu Norocea (22 ani), a încercat să traverseze strada fără a se asigura și a fost accidentat de autoturismul UA 5450 IC (înmatriculat în Ucraina, condus de Ivan Trifonenko (31 ani) cetățean ucrainean. **(Anca ALEXANDRU, Silviu LABEȘ)**

Cursul de schimb al principalelor valute valabil pentru data de 26.07.1995

Casele de schimb valutar	Dolar SUA		Marca germană	
	C	V	C	V
Banca Agricolă (tel. 112627)	2050	2100	1490	1500
Banca Română pentru Dezvoltare (tel. 211340)	2015	2049	1456	1480
Banca Dacia Felix (tel. 145125)	2020	2085	1420	1485
Credit Bank (tel. 117591)	2015	2060	1460	1480
Banca Română de Comerț Exterior (tel. 211738)	2000	2050	1444,98	1481,11
Casa de schimb "Edmond" (tel. 115309)	2020	2085	1430	1500
Casa de schimb "Decisive" (tel.112385)	2045	2080	1440	1480
Casa de schimb "Higeco" (tel. 112035)	2040	2085	1450	1490
Casa de schimb "ACR" (tel. 112345)	2040	2100	1440	1500
Bankcoop (te. 211236)	2010	2080	1450	1490

UNIC ÎN IAȘI !

Produse în 3 rate lunare fără dobîndă

- confecții din blană naturală
- covoare persane
- covoare iută
- mochete
- perdele jacard
- alte produse de textile-încălțăminte

doar la

magazinul ARIO
Str. Păcurari nr. 142, telefon 163928

Program: 8⁰⁰-20⁰⁰ zilnic
sîmbătă 8⁰⁰-14⁰⁰

S.C. PECO IAȘI S.A.
str. Zugravi 24
telefon 032/142780; telefax 032/210013

face apel la beneficiarii tradiționali, cei potențiali și cumpărătorii din stații, în vederea întăririi vechilor relații și statornicirea altora noi, luîndu-se ca bază gama de mărfuri și servicii ce pot fi oferite în prezent, printre care:

- produse petroliere de producție internă și din import, cu livrare en-gross (prin depozite) și en-detail (prin stații) garantate calitativ (cu verificarea zilnică de către Laboratorul C.T.C., odată cu refacerea stocurilor la stații și renunțarea la sursele de aprovizionare care nu asigură o calitate corespunzătoare);
- piese și accesorii auto din producția internă și import, livrabile prin toate stațiile "PECO" din județ;
- servicii de spălare auto prin stația din Păcurari, la prețuri convenabile și calitate ireproșabilă;
- servicii de reparații auto și vulcanizare prin stația Răducăneni;
- servicii de cazare la complexul de pe lîngă stația Răducăneni;
- servicii de analiză fizico-chimică și determinarea cifrei octanice la produse petroliere;
- servicii de curățire și calibrare rezervoare pentru produse petroliere.

Se reamintește rețeaua de desfacere:

1. Depozite:
   Pașcani - Str. Vatra nr. 92
   Iași - Șos. Națională nr. 2
   Hîrlău - Str. N. Iorga nr. 57
   Rediu - Com. Răuseni
2. Stații "PECO" din Iași:
   Stația nr. 7 - Aurel Vlaicu
   Stația nr. 8 - Copou
   Stația nr. 9 - Crișan
   Stația nr. 10 - Bașceauș
   Stația nr. 11 - Dacia
   Stația nr. 12 - Păcurari
   Stația nr. 13 - Bucium
3. Stația "PECO" - Pașcani
4. Stația "PECO" - Tg. Frumos
5. Stația "PECO" - Hîrlău

Se precizează:

Prețul practicat la livrările prin Depozite este mai mic decît cel de la stații, pentru toate produsele comercializate. Sîmbăta și duminica stațiile nr. 7 Aurel Vlaicu, nr. 8 Copou, nr. 10 Bașceauș și nr. 11 Dacia vor lucra în regim normal.

NEI

LIDERUL PRODUCĂTORILOR DE APARATURĂ ELECTRICĂ ȘI ELECTROCASNICĂ DĂ NOI SENSURI CUVÂNTULUI ALB

ALB - frigidere/combine frigorifice moderne, cu dezghețare permanentă și protecție ecologică.

ALB - mașina de spălat automată la care ați visat întotdeauna, cu 18 programe și o capacitate de 5 kg rufe uscate

- în magazinele de specialitate din toată țara
- calitate excelentă la prețuri atractive
- consum redus de energie
- silențiozitate
- garanție 2 ani
- service asigurat în toată țara

PRODUCÂND O SPECTACULOASĂ GAMĂ DE BUNURI ELECTROCASNICE LA UN PREȚ COMPETITIV

Vă colorează viața cu ALB

NEI

MONITORUL INTERN

Concluzii după șase ani

PNȚCD nu crede că tranziția s-ar fi încheiat în România

Tranziția este departe de a fi terminată în opinia PNȚCD, a precizat, marți, pentru Agenția MEDIAFAX, prim-vicepreședintele partidului, Ion Diaconescu. "Societatea românească se află încă într-o fază de instabilitate, atît sub aspect politic, cît și sub aspect economic", a precizat Diaconescu, contrazicînd afirmația făcută de liderul PDSR, Adrian Năstase, care consideră că în România procesul tranziției s-a încheiat. Economic, instabilitatea se manifestă prin starea de criză, iar politic ea se reflectă prin dezorientarea electoratului și lipsa unui întreg sistem de legi, apreciază prim-vicepreședintele PNȚCD.

Îngrijorări liberale

PL'93 va solicita o sesiune extraordinară pe tema recoltei de grîu

PL'93 va iniția o sesiune parlamentară extraordinară pentru rectificarea bugetului de stat pe 1995 în scopul creării fondurilor necesare achiziționării grîului din recolta de vară și pentru desființarea Regiei Romcereal, a anunțat, marți, în conferința de presă a partidului, deputatul Raymond Luca. El a făcut cunoscut că PL'93 va contacta celelalte partide de Opoziție pentru a obținere susținerea parlamentară necesară convocării acestei sesiuni în perioada de vară. Raymond Luca a precizat că PL'93 va susține un proiect de lege privind dezmembrarea Romcereal și transformarea bazelor acesteia în societăți independente de achiziționare a cerealelor, prin care să fie rezolvată problema depozitării și vînzării eficiente a recoltei de grîu. Pentru rectificarea bugetului și stabilirea unor noi fonduri în scopul achiziționării, Raymond Luca a invocat lipsa banilor necesari achiziționării recoltei de la producătorii de stat și particulari. Deputatul PL'93 a criticat decizia Guvernului de a emite licențe de export pentru Romcereal, în condițiile în care Regia vinde recolta în afara țării sub prețul mondial al grîului, numai pentru a se putea elibera bazele de depozitare.

Exercitiu de antrenament

Șase avioane Mig 21 survolează, timp de două zile, Bucureștiul

Trei formațiuni de avioane de luptă Mig 21, de la Unitatea de Aviație din Fetești, execută, marți și miercuri, un zbor de antrenament cu survol deasupra Bucureștiului, informează Biroul de presă al Armatei. Cele șase avioane se antrenează pentru zborul de salut, cu survolarea platoului din fața Academiei de Înalte Studii Militare, ce va fi efectuat joi, 27 iulie, în cadrul ceremonialului de înmînare, către această instituție de învățămînt militar, a noului Drapel de luptă. Cu prilejul acestei festivități, aeronavele de luptă vor zbura, deasupra Academiei, în jurul orei 11,05 - 11,10.

Schimbări în legislativul basarabean

Dumitru Diacov a fost numit vicepreședinte al Parlamentului de la Chișinău

Dumitru Diacov, fost președinte al Comisiei parlamentare pentru politică externă, a fost ales, sîmbătă, în funcția de vicepreședinte al Legislativului de la Chișinău, informează Agenția de presă Flux. Diacov îl înlocuiește pe Nicolae Andronic, demis din funcție după retragerea sa din cadrul Partidului Democrat Agrar din Moldova (PDAM), de guvernămînt. Comentînd speculațiile potrivit cărora eventuala dizolvare a Parlamentului ar genera instaurarea în republică a unui regim autoritar prezidențial, cu pronunțate elemente de dictatură, Dumitru Diacov a declarat: "Eu cred că opinia publică din Moldova este pregătită pentru eventuala evoluție a evenimentelor în acest sens". O eventuală "alunecare spre dictatură", perspectivă tot mai des vehiculată de unele cercuri politice din republică, nu ar face decît să marcheze "cea mai nefericită pagină din istoria țării", a apreciat noul președinte al Parlamentului. De curînd, 11 membri ai PDAM au părărsit partidul, înființînd o nouă formațiune, în frunte cu președintele Mircea Snegur. Ei și-au motivat scindarea de partidul de guvernămînt prin aceea că acesta a înregistrat o alunecare spre totalitarism și a deviat de la propria platformă. "Deși au existat unele decizii insuficient pregătite, Parlamentul a adoptat o serie de legi care ne plasează ca lideri ai reformelor politice în spațiul fostei Uniuni Sovietice", a argumentat Diacov. Aducînd în discuție problema recent-constituitului Partid al Reconstrucției și Concilierii, partid înființat de fracțiunea disidentă a PDAM și care se auto-proclamă de centru-stînga, Dumitru Diacov a precizat: "Dacă afirmi că PRCM va fi un partid de centru-stînga, asta nu înseamnă că și este cu adevărat. Care este diferența între PRCM și PDAM, care este tot de centru-stînga? Singura diferență este că ei susțin inițiativa legislativă a președintelui Mircea Snegur (N.R: de schimbare a denumirii oficiale a limbii de stat în "limba română") și, respectiv, susțin o personalitate politică concretă, pe șeful statului". Solicitat să își exprime opinia în legătură cu organizarea unui referendum asupra denumirii limbii de stat, referendum propus de PDAM, Diacov s-a declarat împotriva unei astfel de inițiative, justificîndu-și atitudinea prin faptul că un astfel de demers nu ar conduce la mult-dorita conciliere națională.

După eșecul manifestărilor de protest programate în luna iunie

PDSR a îngenuncheat mișcarea sindicală

■ *BNS și Cartel Alfa au dezavuat acordul dintre CNSLR-Frăția și Guvern*

Semnarea luni, de către ***Guvern*** și ***Patronat,*** pe de o parte, și ***CNSLR "Frăția",*** pe de altă parte, a unui Acord Social prin care partea guvernamentală își asumă niște răspunderi, fără a preciza mijloacele concrete de respectare a lor, reprezintă o nouă dovadă că principalul partid de guvernămînt își continuă susținut politica de racolare a liderilor sindicali.

Este evident faptul că, prin acest act, PDSR încearcă să anihileze orice eventual obstacol ce ar putea amenința desfășurarea campaniei electorale în condițiile stabilite de conducerea acestui partid. Deși politica de racolare a liderilor sindicali s-a făcut vizibilă prin "ungerea" lui ***Miron Mitrea,*** fost președinte al CNSLR "Frăția", ca vicepreședinte al PDSR, aceste demersuri ale liderilor principalului partid de guvernămînt s-au intensificat în ultima lună.

În procesul de "calmare" a mișcării sindicale de către PDSR se înscrie și semnarea de către Miron Cozma, în numele Confederației Sindicatelor Miniere "Sf. Varvara", a unui pact socio-politic cu PDSR. După cum a subliniat ***Oliviu Gherman,*** președintele PDSR, pactul socio-politic conține angajamentul partidului de a susține ***"ansamblul problemelor economice și sociale ale acestor sindicate",*** în timp ce Confederația Sindicatelor Miniere "Sf. Varvara" "va acorda susținerea politică PDSR".

Și recentul Acord Social semnat de partea guvernamentală și CNSLR "Frăția", în condițiile fixate de reprezentanții puterii, pune sub semnul întrebării nu numai credibilitatea liderilor sindicali ci, mai ales, rostul mișcării sindicale din România. **(Monica TOMA)**

Ce prevede Pactul Social

Proiectul Acordului Social semnat luni, de Guvern, CNSLR - "Frăția" și Confederația Națională a Patronatului Român (CNPR) instituie un pact de neagresiune în schimbul creșterii salariului real, pînă la sfîrșitul anului, la nivelul de 65% față de cel din octombrie 1990 și, totodată, neimpozitarea veniturilor mai mici de 75.000 lei.

Acordul Social este în vigoare pînă la sfîrșitul anului 1995, cînd Parlamentul va aproba ***Legea Consiliului Economic și Social.***

Textul Acordului Social este susținut de o declarație a partidelor politice din arcul guvernamental (PDSR, PUNR, PRM și PSM) care s-au angajat să acorde prioritate discutării în Parlament a pachetului de legi rezultate din Acord (Legea Consiliului Economic și Social; modificări ale Legii sindicatelor, contractelor colective de muncă și a soluționării conflictelor colective de muncă; Legea de funcționare a Agenției Naționale pentru Ocupare și Formare Profesională; Legea privind înființarea tribunalului muncii; Legea privind încheierea, executarea și încetarea contractului individual de muncă; Legea pensiilor; Legea privind statutul funcționarului public).

Menționăm că textul Acordului Social nu a fost făcut public, iar demnitarii din Guvern care au participat în mod real la încheierea documentului (Octavian Partenie, fost secretar de stat, și apoi, Ion Giurescu, subsecretar de stat) nu au făcut nici o declarație.

Pe de altă parte, deși, inițial, s-au prezentat la masa negocierilor, marile confederații sindicale BNS și "Alfa" au dezavuat Acordul Social semnat de Guvern, CNSLR "Frăția" și CNPR. **(M. T.)**

Pavel Todoran a subordonat mișcarea sindicală partidului de guvernămînt

"Eu consider că nu pot să subordonez posibilitatea obținerii, pentru membrii noștri de sindicat, a unor venituri mai mari și a unei creșteri a nivelului de trai, doar pentru ca eu să îmi păstrez o anumită imagine pe care unii sau alții vor să mi-o degradeze sau nu" - astfel și-a motivat ***Pavel Todoran, președintele CNSLR - "Frăția"*** decizia de a semna Acordul Social alături de Guvern și Patronat, deși celelalte două mari centrale sindicale, "Alfa" și Blocul Național Sindical (BNS), nu au acceptat prevederile Acordului și au refuzat semnarea lui.

Din punctul de vedere al vicepreședintelui BNS, ***Corneliu Popescu,*** Acordul Social semnat de liderul "Frăției" nu reprezintă o realizare a mișcării sindicale, mai ales datorită faptului că partea guvernamentală nu a menționat măsurile de punere în practică a angajamentelor asumate. ***"Însăși celebra creștere a nivelului de trai pînă la pragul de 65% pînă la sfîrșitul anului. Nu există nici un fel de mecanism concret, cum se va face asta și cum vor putea controla sindicatele realizarea sau nerealizarea pe etape a acestei chestiuni",*** a ținut să sublinieze liderul BNS.

Pe de altă parte, în opinia ministrului Finanțelor, ***Florin Georgescu,*** Acordul Social semnat luni, constituie o concretizare a programului de guvernare pe acest an și pe 1996, iar pe de altă parte, o materializare a ***"angajamentului sindicatelor de a conlucra, de a colabora cu Guvernul, cu Patronatul, în direcția atingerii scopurilor pe care le au, într-o manieră pașnică și fără tulburări în activitatea economică și socială".***

Deși Acordul Social este susținut de președintele României, ***Ion Iliescu,*** de partidele din arcul guvernamental, de Guvern și de Patronat, faptul că el a fost semnat de numai una dintre cele trei mari centrale sindicale, respectiv CNSLR "Frăția", ridică semne de întrebare în legătură cu ceea ce va obține mișcarea sindicală, în ansamblul ei.

În această ordine de idei, Corneliu Popescu, vicepreședintele BNS a opinat că ***"Nu știu ce se va întîmpla, dar este greu de presupus că vom reuși să ne mai adunăm curînd împreună. Mișcarea sindicală nu obține nimic și CNSLR «Frăția» nu face decît să se lege la cap cînd nu o doare".*** **(M.TOMA)**

UDMR contestă din nou la Uniunea Europeană Legea învățămîntului

■ *Marko Bela a trimis o scrisoare prin care și-a exprimat nemulțumirea în legătură cu reacția autorităților române față de deciziile UE*

Luni, președintele UDMR, ***Marko Bela*** a adresat o scrisoare președintelui Parlamentului Uniunii Europene, ***Klaus Hansch,*** scrisoare prin intermediul căreia conducerea UDMR își face cunoscută nemulțumirea în legătură cu modul în care autoritățile române au acționat față de Rezoluția Parlamentului Uniunii Europene.

Menționăm că, la 13 iulie a.c. organul legislativ al Uniunii Europene a adoptat o rezoluție prin care euro-deputații își exprimau îngrijorarea față de actuala Lege a învățămîntului din România, act normativ care în opinia euro-parlamentarilor ar îngrădi dreptul folosirii limbi materne de către minoritățile naționale din România.

Rezoluția Parlamentului European a determinat apariția unor reacții vehemente din partea diplomaților și liderilor politici români, care au ținut să impună ideea că euro-deputații au votat "pentru" Rezoluție avînd la cunoștință numai informațiile furnizate de UDMR.

"Măcar de i-aș fi dezinformat" subliniază în textul scrisorii Marko Bela, liderul UDMR, precizînd că dezinformarea s-a produs din partea oficialilor români. În opinia liderului UDMR, partea română a încercat pe de o parte, să demonstreze liderilor organismului european că UDMR a dezinformat opinia publică internațională și, pe de altă parte, oficialii români au încercat să creeze impresia că noua Lege a învățămîntului din România corespunde cerințelor europene.

De asemenea, în cadrul scrisorii adresată președintelui Parlamentului Uniunii Europene, liderul UDMR ține să evidențieze, în numele a două milioane de maghiari, că parlamentarii români au ignorat Proiectul de învățămînt al UDMR, care ***"precum o demonstrează și cele peste o jumătate de milion de semnături (492.000 de semnături - n.r.), exprimă voința întregii minorități din România".***

Vă prezentăm în continuare calendarul disputelor dintre cele două părți.

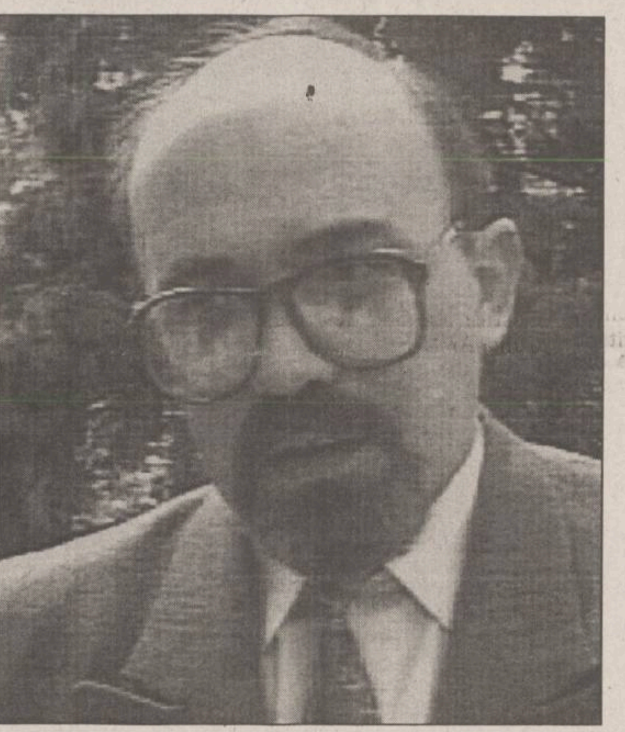

Președintele UDMR a respins acuzațiile de dezinformare aduse de oficialii români

13 iulie

■ Parlamentul Uniunii Europene adoptă o Rezoluție în care, printre altele, sînt criticate drepturile restrictive acordate minorităților din România prin noua Lege a învățămîntului. ■ Într-un interviu acordat postului Radio BBC, europarlamentarul ***Cristoph Werner-Conrat*** recunoaște că a votat "pentru" Rezoluție necunoscînd textul Legii învățămîntului din România.■ Menționăm că Rezoluția în cauză interpreta pasaje dintr-o lege ce nu-și încheiase încă, întreg parcursul legislativ.

17 iulie

■ La Paris, ***Teodor Meleșcanu,*** ministrul român al Afacerilor Externe, semnează Carta Consiliului Europei privind limbile regionale sau minoritare.

18 iulie

■ La Cluj, ***Consiliul Operativ al UDMR*** aprobă un calendar de manifestări de protest, în cazul în care Legea învățămîntului va fi promulgată de președintele României, Ion Iliescu.

■ ***Curtea Constituțională a României*** respinge cu unanimitate de voturi acuzele de neconstituționalitate aduse Legii învățămîntului de UDMR și 15 parlamentari de naționalitate română.

19 - 20 iulie

■ La București, pe parcursul negocierilor la nivel de miniștri de externe, referitoare la Tratatul politic de bază româno-ungar, ***Laszlo Kovacs,*** ministrul ungar al Afacerilor Externe a criticat articolul privind învățămîntul în limba minorităților, articole considerate inferioare standardelor europene în materie.

24 iulie

■ Președintele României, Ion Iliescu a promulgat Legea învățămîntului, care după apariția în "Monitorul Oficial" își va cîștiga deplina eficacitate legislativă. **(Monica T.)**

Înțelegerea între CDR și PDSR privind creșterea pragului electoral este urmarea unei "cîrdășii" politice

■ *a afirmat liderul PL '93, Dinu Patriciu*

Liderul PL'93, ***Dinu Patriciu,*** a afirmat, marți, la conferința de presă, că PL'93 a primit cu ***"entuziasm"*** faptul că PDSR și CDR au acceptat mai vechea propunere a tinerilor liberali de creștere a pragului electoral de admitere a partidelor în Parlament, de la trei la cinci la sută, conferindu-se astfel stabilitate viitorului Parlament, prin accesul a mai puține partide parlamentare. Patriciu a arătat că susține și alte modificări și îmbunătățiri ale Legii electorale, cum ar fi introducerea sistemului mixt al alegerilor, respectiv o combinație între alegeri prin vot uninominal și alegeri pe liste naționale. Pe de altă parte, Dinu Patriciu a afirmat că înțelegerea între CDR și PDSR privind mărirea pragului ar fi urmarea unei ***"cîrdășii politice". "Cînd PL'93 era în Convenție, încercam să-i conving să nu stea de vorbă cu «sindicatul slugilor lui Iliescu»",*** a spus Patriciu, exprimîndu-și dezamăgirea că CDR accepta prezența pe scena politică a "minciunii" care este PDSR. El susține că PDSR nu este un partid veritabil, destinul partidului de guvernămînt trebuind să fie ***"dispariția de pe scena politică pentru binele societății românești".***

OFERTĂ SPECIALĂ

Doriți să învățați intensiv limba **engleză, franceză, germană sau română**, în **grupe mici ori individual**, cu materiale moderne și dotare asigurată de Fundația Soros?
COPII ȘI PĂRINȚI! **Centrul Internațional de Limbi Moderne Iași** vă oferă tuturor cursuri de scurtă durată, orice nivel, pentru orice scop (admitere, TOEFL, afaceri, turism, limbaje specializate, cursuri de **12 zile în Marea Britanie**: 20-31 august) precum și **limba română pentru străini** (pregătire pentru examenul Ministerului Învățămîntului și pentru examenul de absolvire a anului pregătitor) ori **limba română specializată** pentru oameni de afaceri, doctoranzi, studenți străini.

CENTRUL INTERNAȚIONAL DE LIMBI MODERNE
str. Moara de Foc nr. 35, et. VIII, 6600 Iași, România
Tel. 032/252850, 252870, fax 032/252902

LABORATORUL DE ANALIZE al Societății PROFAMILIA

efectuează toate analizele de laborator
(hematologie, biochimie, bacteriologie, imunologie),
în condiții ultramoderne cu un personal de înaltă calificare
De asemenea, se lucrează în regim de urgență test de diagnostic pentru sarcină, al cărui rezultat îl primiți în 10 minute.

Str. Chișinăului nr. 11C, sc. D, parter. Telefon 230431
Program zilnic 7^{00} -17^{00}, sîmbătă-duminică 9^{00} -11^{00}.

UNIVERSITATEA "AL.I.CUZA" IAȘI
FACULTATEA DE BIOLOGIE
Catedra de Biologie animală

organizează în ziua de 24.08.1995, concurs pentru ocuparea postului de

TEHNICIAN II

Concursul se va desfășura la sediul catedrei.

Condiții: ■ studii medii ■ vechime minimă 5 ani ■ cunoștințe de dactilografiere și cunoștințe minime de utilizarea calculatorului ■ executarea cu ușurință a cerințelor de laborator.

Candidații vor depune pînă la data de 21.08.1995, un dosar plic care să conțină următoarele acte: ● cererea ● copie după diploma de absolvire ● adeverință medicală ● recomandare de la ultimul loc de muncă ● curriculum vitae ● declarație scrisă din care să rezulte că nu a suferit condamnări penale ● copie după carnetul de muncă, cap. I și IX sau I și VI.

Relații suplimentare la Laboratorul de Morfologie animală a Facultății de Biologie.

UNIVERSITATEA "AL.I.CUZA" IAȘI
FACULTATEA DE GEOGRAFIE-GEOLOGIE
Catedra de geografie

organizează în ziua de 4.08.1995, ora 10,00 concurs pentru ocuparea postului de

DESENATOR IV

Concursul se va desfășura la sediul catedrei.

Condiții: ■ studii medii ■ să aibă cunoștințe și îndemînare de desen..

Solicitanții vor depune pînă la data de 1.08.1995, un dosar plic care să conțină următoarele acte: ● cererea ● copie după diploma de absolvire ● adeverință medicală ● recomandare de la ultimul loc de muncă ● curriculum vitae ● declarație scrisă din care să rezulte că nu a suferit condamnări penale ● copie după carnetul de muncă, cap. I și IX sau I și VI.

Proba de concurs: executarea unui desen cartografic.

Relații suplimentare la Facultatea de Geografie-geologie, Catedra de geografie.

S.C. PANGRAN S.A.
Calea Chișinăului 33
achiziționează
grîu pentru panificație, la prețul de 240 lei/kg,

cu următorii indici de calitate:

- greutate hectolitrică - minim 75 kg
- umiditate - maxim 15%
- corpuri străine - 3%
- gluten umed - minim 26%
- deformare gluten - maxim 15%
- să nu fie atacat de boli și dăunători
- nu se admite infestare cu dăunători vii
- se suportă cheltuieli de transport funcție de distanță, între 3 - 10 lei/kg.

Leasing

NU AVEȚI BANI pentru un CALCULATOR?

DORIȚI DE MULTĂ VREME UNUL?
Noi vă oferim soluția!

ÎNCHIRIAȚI UN CALCULATOR!

LA SFÎRȘITUL PERIOADEI DE LEASING PUTEȚI DEVENI PROPRIETAR PENTRU NUMAI 14,28% DIN VALOAREA CALCULATORULUI!

Euro BIT srl, str. A. PANU 36, bl. 1B
TEL. 211494

EDITORIAL

Este Ion Iliescu un om liber?

Dorin POPA

În mod normal, orice om este liber să-și depună sau nu candidatura la președinție. De ce Ion Iliescu ar face excepție? De ce i s-ar refuza președintelui actual posibilitatea de a se retrage - la 66 de ani - din politică și de a se odihni liniștit alături de familia sa? Cine ar putea avea interes ca președintele să (mai) rămînă, în continuare, la putere în România? În fond, din echipa de tineri aparatciki care-l sprijineau pe Ceaușescu la începuturile puterii sale - Paul Niculescu Mizil, Dumitru Popescu, Cornel Burtică, Constantin Dăscălescu, Virgil Trofin, Ilie Verdeț, Janos Fazekas, Ion Iliescu, Ștefan Andrei, Vasile Patilineț - n-au mai rămas în viața politică actuală decît doi. Aceștia sînt Ilie Verdeț și Ion Iliescu. De ce n-ar avea dreptul și Ion Iliescu, după o viață întreagă în care a îndeplinit numai “munci de mare răspundere”, să se odihnească nițeluș? Președintele actual al României este produsul, mînuitorul și beneficiarul incontestabil al limbii de lemn totalitare și, în același timp, este paravanul ideal al clasei sale politice. E dificil de spus dacă această clasă politică - oameni din fostul aparat și din fosta securitate - se poate dispensa, astăzi, de Ion Iliescu, dacă în absența lui s-ar mai simți în deplină siguranță. S-ar putea foarte bine ca Ion Iliescu să fie, într-o bună măsură, prizonierul anturajului său și să nu aibă libertatea de se retrage liniștit la pensie. Poate că la această condiție de “nelibertate” a președintelui contribuie și cîțiva lideri ai opoziției actuale care-l amenință că, în momentul în care va părăsi puterea, va fi acționat în justiție. Poate că această politică de amenințare a președintelui îl face pe acesta (și echipa sa) să-și propună îndîrjit păstrarea puterii cu orice preț. Cine ar da, la urma urmei, Cotroceniul prezidențial pentru un loc la Jilava?

Echipa din jurul lui Ion Iliescu, de asemenea, se simte amenințată în cazul în care președintele și-ar pierde puterea. Ar mai face aceleași profitabile afaceri, în continuare, un George Păunescu sau un George Copos cu statul român? Nu-i deloc sigur acest lucru. Iată de ce aceștia și mulți alții îl vor susține pînă în pînzele albe pe Ion Iliescu și nu vor fi, în ruptul capului, de acord cu neparticiparea sa la alegerile din 1996. Dacă Ion Iliescu ar pleca, ar mai putea rămîne, de exemplu, un Titus Raveica în funcția de președinte al C.N.A.A.? Ce competențe are Titus Raveica în domeniul audio-vizualului? Dar Dan Gâlea - după atîtea afaceri necurate petrecute în jurul său - și-ar mai păstra postul de prefect? Sînt mulți, extrem de mulți - toți oamenii președintelui! - care au un interes vital în participarea lui Ion Iliescu la alegerile prezidențiale de la anul. Dacă în celelalte țări din Europa de Est au avut loc “revoluții de catifea” pentru demolarea comunismului, în România, care a avut singura revoluție violentă, s-a produs, după decembrie ‘89, o așa-numită “restaurație de catifea”. Patronul acestei restaurații - de care s-a vorbit mult la noi, este, cu siguranță, Ion Iliescu. Sub patronajul său s-a înfăptuit chiar o adevărată performanță politică: revoluționarii din decembrie ‘89 - care, fără voia lor, l-au adus pe Iliescu la putere - au fost pedepsiți în iunie 1990 de cei care urmăriseră revoluția la televizor.

Președintele actual, cînd s-a prezentat la poarta C.C., pe 22 decembrie ‘89, îmbrăcat cu puloverul său devenit apoi celebru, și-a declinat adevăratul său nume: “tovarășul Ion Iliescu”. Primii revoluționari i-au respins dorința de a intra și astfel Ion Iliescu a ajuns la o ușă din spatele clădirii C.C. Pe acolo cineva l-a lăsat să intre. Acel om care i-a permis accesul în C.C. pe ușa din spate se numește Iulian Cornăteanu și a devenit un contestatar neînduplecat al actualului președinte și lider al Alianței Civice. Poate că evenimentele din 14-15 iunie 1990 nu sînt decît un efect al orgoliului rănit al președintelui în ziua de 22 decembrie ‘89. Poate că Iliescu nu trebuie amenințat cu declarații belicoase și revanșarde, ci poate că ar trebui, dimpotrivă, să fie asigurat că nimic nu i se va întîmpla după ieșirea sa - în cadru festiv - la pensie. Dar ceilalți - cei mulți din jurul său (mulți și buni) - vor fi, ei, de acord cu această retragere? Oricum, Opoziția trebuie să-și dirijeze campania electorală, din 1996, în primul rînd, spre cîștigarea a cît mai multor locuri în Parlament. ■

CAFEAUA DE DIMINEAȚĂ

Asalt cultural francez asupra satelor moldovene

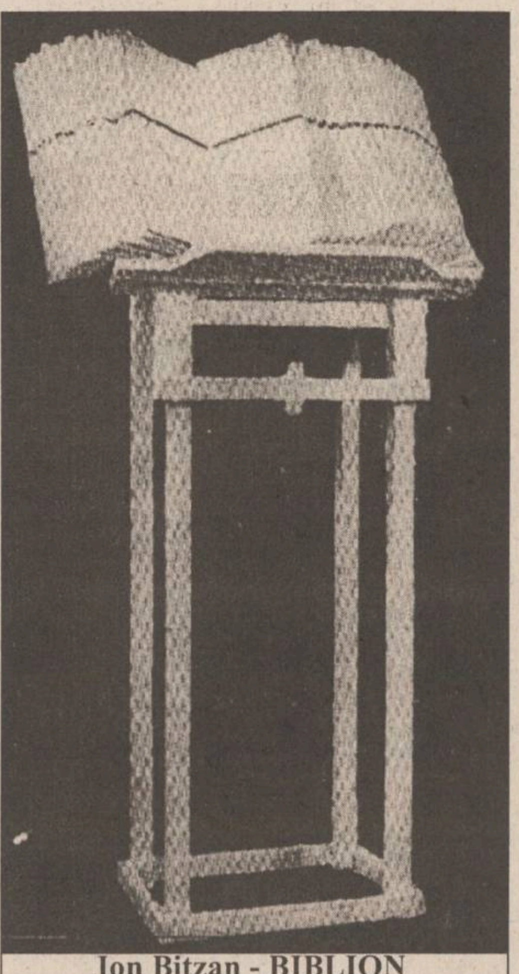

Ion Bitzan - BIBLION

Progresele lumii moderne au cunoscut odată cu evoluția realității și o serie de termeni noi: autobus, microbus, troleibus, etc. Iată o nouă noțiune: bibliobus. Este vorba de un autocar cu funcții de bibliotecă. Este echipat în interior cu rafturi, de-o parte și de alta, cu o masă cu fișier. Pe rafturi sînt etalate cărți felurite, respectînd un indice de clasificare. Una - două bibliotecare asigură îndrumarea vizitatorilor la rafturile cu cărți, furnizîndu-le totodată explicații, sfaturi, notează doleanțe exprimate etc. O altă bibliotecară înregistrează în “fișa de lector” datele personale și cele care privesc împrumutul unei cărți sau alteia. Căci vizitatorii pot împrumuta orice carte doreau din raft. Termenul este de una două săptămîni, pînă la următoarea trecere a “bibliobus”-ului.

Este deci o bibliotecă ambulantă modernă, echipată cu toate cele necesare pentru viața celor care fac sau beneficiază de serviciile unei biblioteci. Centrul Cultural Francez din Iași dispune din această lună de două astfel de “bibliobuse”. Se pare că va primi și un al treilea. Este singurul C.C.F. din România care a fost dotat cu asemenea mijloace. Proiectul prevede deplasarea acestor “bibliobuse” pe trasee anumite în satele și orașele județului Iași, ca și reședințele din județ și în orașele celorlalte județe din Moldova, punînd la dispoziția cititorilor români literatură franceză: romane, culegeri tip antologie, reviste, volume de poezie contemporană sau clasică, etc. Cine dorește special o carte poate să o comande. La trecerea ulterioară a “bibliobusului” cititorul o va primi.

Inaugurarea unui asemenea sistem modern de penetrare a cărții franceze s-a făcut mai dăunăzi (la 17 iulie a.c.) la Liceul Agricol “Mihail Kogălniceanu” din comuna Miroslava - Iași. Au fost de față ambasadorul Franței în România, dl Bernard Boyer, însoțit de personal al serviciului cultural al Ambasadei. De asemenea, au fost prezenți reprezentanți ai autorităților locale, între care au putut fi observați dl prefect Dan Gâlea, d-na inspector școlar general Rodica Luca, dl primar al municipiului Iași, Constantin Simirad, numeroase personalități ale lumii universitare din Iași, public local format de elevi și profesori ai liceului gazdă. În ansamblul constituit, un loc aparte a revenit Centrului Cultural Francez.

D-l Georges Diener, directorul C.C.F., a rostit o amplă cuvîntare, în care a prezentat preocupările și rezultatele Centrului Cultural pe care îl conduce. Fără a copleși cu statistici, cuvîntarea a pus în evidență atît bogata activitate desfășurată, cît și mai ales audiența deosebit de largă pe care a întîlnit-o în Centrul Universitar al Iașilor, ca și lumea așezărilor din această parte estică a României. Tocmai un asemenea climat de largă receptivitate a făcut necesare cele trei bibliobuse, pe care C.C.F. le va avea în dotare și care vor funcționa în raport cu solicitările diferitelor centre urbane și rurale din județele Moldovei.

În continuare, ambasadorul Franței, d-l Bernard Boyer, împreună cu întreaga asistență, a fost invitat de către directorul școlii, d-l prof. dr. Nicolae Cerchez să viziteze Liceul Agricol “Mihail Kogălniceanu”. Vizitatorii au fost impresionați de vechimea așezămîntului școlar de aici, de aproape 165 de ani, de nivelul dotării și starea exemplară de folosire a mijloacelor de care dispune școala. O atenție specială a fost acordată cabinetelor de limbă franceză, istorie și științe sociale ca și exponatelor din “Muzeul Agriculturii Moldovei” organizat de personalul și elevii liceului, și în care se poate urmări evoluția uneltelor agricole de la prelucrarea solului și creșterea animalelor pînă la adevărate opere de artă populară din cusături, țesături, lucrări în lemn, ceramică etc. Într-un asemenea ansamblu, un loc aparte ocupă sala care reflectă “istoria școlilor agricole Miroslava”. Cu plăcută surprindere, oaspeții au constatat că la baza acestui așezămînt se află opera a trei francezi, că pe parcursul timpului aici s-a predat frecvent limba franceză, că peste tot sînt întîlnite exponate care reflectă un contact continuu cu cultura franceză.

D-l Georges Diener a ținut să sublinieze că aici, la Miroslava a găsit o largă deschidere către activitatea Centrului Cultural Francez, numeroase acțiuni fiind întreprinse în colaborare, așa cum au fost simpozioane, seri culturale etc. De altfel, susținea d-l Bernard Boyer, se observă aici, la Miroslava, peste tot expresia unei ținute de înaltă cultură, ceea ce constituie o atmosferă optimă de formare a tinerei generații. ■

P.S.: După cîte îmi amintesc, Biblioteca Județeană “Gh. Asachi” avea în dotare și un bibliobus. L-am văzut la lucru în cartiere. Mai este în viață?

CĂRȚI ȘI ZILE

Vacanță editorială?

■ *noi apariții editoriale prezentate de Liviu Antonesei*

Sper că nu este o observație inexactă - de vreo trei săptămîni ritmul aparițiilor editoriale noi pare să se fi rărit. Se pare că editurile noastre, de obicei foarte active, încearcă să se bucure și ele de o binevenită vacanță. Profit de ocazie pentru a comenta cîteva cărți, apărute în cursul acestui an, pe care nu le-am putut semnala la momentul potrivit tocmai din cauza avalanșei de titluri cu care editurile noastre ne-au obișnuit.

O săptămînă cu Petru Dumitriu

Cartea-interviu realizată de George Pruteanu cu Petru Dumitriu este o apariție dintre cele mai interesante. Editurile **Albatros** și **Universal Dalsi** merită toate laudele pentru prompta sa tipărire. De ce? Pentru că, arareori, intențiile de a se disculpa ale celui intervievat sînt atît de bine contracarate de abilitate inteligentă a celui ce pune întrebările. Și astfel, Petru Dumitriu nu va mai fi victima - poate chiar eroul! - unei lumi absurde, ci tovarășul de drum odios, părtașul conștient la ororile acelei epoci. Iar asta - ei, da, chiar prin propriile sale cuvinte. Meritul este exclusiv al lui George Pruteanu care pune întrebările exact, insistă acolo unde scriitorul ar dori să ocolească problema, revine cînd lucrurile nu sînt spuse clar, aduce aminte atunci cînd intervievatul nu-și amintește ori nu vrea să-și amintească. În acest mod, permanenta **dedublare** a lui Petru Dumitriu este pusă într-o lumină dintre cele mai crude, dar și dintre cele mai exacte. În urma lecturării, nici o victimă și nici un erou, doar un personaj care a știut să profite de pe urma prostituării talentului său literar care, realizînd că nu mai poate profita, și-a luat zborul spre alte zări. Unde nu s-a mai bucurat de o glorie vinovată, dar nici n-a murit de foame! În fond, fiecare are ceea ce merită! În fapt, aceasta ar fi învățătura pe care o putem extrage din scormonirea unui destin auto-mutilat.

O cultură romantică

Teza cărții lui Ion Simuț, **Revizuiri** - Editura Fundației Culturale Române, 1995 - este cea privind “romantismul” de substanță, deci permanent, al culturii române. Este o teză afirmată prima dată de autor în articole din 1988, cam în același moment cu Mihai Zamfir, după cum autorul are onestitatea să recunoască. Ambii autori și-au încununat intuițiile în studii de mai mare amploare. Mihai Zamfir a făcut-o, în 1989, în volumul **Din secolul romantic** unde, în final, argumentează asupra “romantismului ca sursă vitală pentru întreaga evoluție ulterioară a culturii române”. Cît îl privește pe colegul meu de generație, acesta după mai multe articole, reia problema într-o manieră mai amplă în volumul de față. Nu este vorba despre o expunere sistematică deocamdată, nu avem de-a face cu o construcție teoretico-istorică încheiată, însă sondajele pe care Ion Simuț le întreprinde - de la Eminescu, Maiorescu și Caragiale la Bacovia, Rebreanu, Lovinescu și Eliade, trecînd printr-o mulțime de “minori” - par a susține teza autorului. Sigur, cu alți autori - sau chiar cu aceiași altfel interpretați, - am putea ajunge la confirmarea unei teze opuse: clasicismul culturii române!

Din acest motiv cred că autorul este obligat la reluarea temei într-o abordare teoretico-istorică propriu-zisă. Mai ales că “terenul” a fost deja lucrat în această carte interesantă și incitantă.

O nouă editură

Cu prilejul **Tîrgului de carte** de la București, o nouă editură și-a făcut apariția. Mă refer la **Est. Samuel Tastet Editeur**, editură specializată deocamdată, în interesante traduceri din literatura mondială. A debutat cu dreptul, în sensul că ne-a oferit prima traducere din proza lui **Maurice Blanchot,** cunoscut pînă acum la noi doar în calitatea sa de interpret literar nonconformist. Editorii au reunit în volumul inaugural două mici texte blanchotiene - **După soc** (1983) și **Eterna reluare** (1936) - ce pot provoca interesul cititorului român pentru originala proză a unui important scriitor francez. În programul **Bibliotecii internaționale**, sînt prevăzute alte volume de Blanchot, dar și cărți aparținînd lui Beckett, Eugen Ionesco, Bataille ș.a.m.d. Nu-i deloc rău, mai ales că și prețurile mi s-au părut ceva mai mici decît cele practicate de alte edituri. Poate că datorită faptului că această inițiativă editorială se bucură de sprijinul **Ministerului Culturii și Comunicațiilor**. Cel din Franța, bineînțeles!

Un excelent traducător

Apariția la **Institutul European**, în colecția **Maeștrii literaturii erotice**, a romanului **Gamiani. Noaptea plăcerilor** de Alfred de Musset, îmi confirmă că avem la Iași un excelent traducător din engleză și franceză, pre numele său Liviu Papuc. Am semnalat prima oară calitatea traducerilor sale cu ocazia apariției unui volum de proză de Scott Fitzgerald la editura **Moldova,** am regăsit apoi aceeași calitate în alte traduceri, inclusiv din aria literaturii, mai degrabă, populare. Cred că însuși Musset ar fi încîntat de echivalențele găsite de interpretul său român. Desigur, nu doar din acest motiv recomand cartea spre lectură, ci și pentru că este un foarte bine scris roman erotic. De altfel, cu prilejul lui **Gamiani**, marele romantic francez a cîștigat un dificil pariu. A scris un roman erotic foarte “fierbine” fără a folosi și cuvintele “fierbinți”. Merită să verificăm cum a cîștigat pariul!

Dar, Liviu Papuc merită să-și folosească talentul și în întreprinderi mai serioase.

UNGHIUL DE TRAGERE

O solidaritate ipocrită

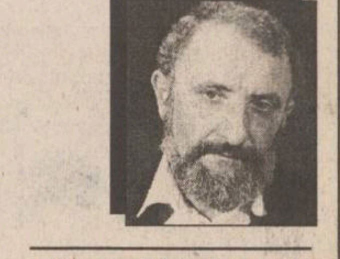

Val CONDURACHE

Comemorările, aniversările, jubileele nu-mi fac nici o plăcere. Aici o să găsesc mai puțină înțelegere din partea cititorilor mei, pe care-i bănuiesc a fi mai sentimentali, mai legați de propriul trecut și de evenimentele lui, mai sensibili la ideea de colegialitate. Eu am evitat pe cît am putut să particip la întîlnirea de zece, cincisprezece, douăzeci, douăzeci și cinci de ani de la terminarea liceului. Unul cîte unul, foștii colegi îmi inspiră aceleași sentimente de altădată: cei care mi-au fost simpatici, cei cu care am putut comunica îmi sînt simpatici și acum. Cei pe care nu i-am putut suferi, din motive obiective sau subiective, mi-au rămas la fel de antipatici și-i ocolesc pe cît pot. E o formă de sinceritate la care nu vreau să renunț, singura, de altfel, care mă ferește de ipocrizie. Anii n-au adăugat nimănui un plus de inteligență, de caracter, de bună cuviință ori de curaj. Defectele s-au adîncit o dată cu trecerea timpului, s-au înmulțit, grație numeroaselor compromisuri, iar calitățile au sărăcit, s-au împuținat, răutatea s-a imprimat și mai adînc în fiecare din noi. Ca să pot păstra o minimă solidaritate cu foștii colegi și ca să simt în mine fărîma de orgoliu de a fi absolvit la un liceu de elită, Liceul Internat, mă feresc să-i văd la un loc pe toți internatiștii. Aș recunoaște, în mic, același amestec vrednic de milă pe care-l văd la cetățenii orașului nostru, mîndri și ei de apartenența la capitala culturii române, de parcă aerul pe care îl respiră i-ar mirui cu inspirația marilor înaintași. Știm cu toții că nu este așa. Noblețea spirituală a marilor clasici nu-i ajută cu nimic pe scriitorii de azi. Fiecare scrie pe contul lui, iar celor mari, talentul nu le vine de la duhul lui Eminescu. Pentru ieșeanul de rînd, istoria culturală a urbei e o reclamă turistică, nicicum un bun din care s-ar putea hrăni. Clasicii au trăit o viață oarecare, în încăperi somptuoase sau sordide. Puneți-l pe oricare din colegii noștri de breaslă să scrie (locuind acolo) în fosta locuință a unui clasic român. Nu va scrie nici mai bine și nici mai rău decît o face acum.

Există un alt fel de solidaritate la care accesul nostru se face mai greu. Accidentul tragic al ciclistului italian Casartelli, petrecut în Turul Franței, a impus participanților o etapă calmă, cîștigată de echipa celui dispărut, Motorola, ca urmare a pasivității tacite a plutonului. Cîștigătorul etapei a dedicat victoria memoriei lui Casartelli, iar premiile în bani obținute de echipă au fost donate familiei lui. Comparația nu ne avantajează prea mult: nici orgoliul de a fi “internatist” nu s-a manifestat pînă acum în fapte demne să fie luate în seamă. Generația celui de-al doilea război mondial mai păstrase ceva din noblețea unui club englezesc, iar cei mai avuți dintre absolvenții de altădată au contribuit cu bani pentru reconstrucția liceului, bombardat în război. Asta era, însă, demult. Mîndria de-a fi ieșean n-a folosit cu nimic pentru salvarea bisericii Trei Ierarhi: în contul deschis de Primărie s-a adunat o sumă derizorie. Credeți că restaurarea Ateneului Tătărași s-ar putea face cu banii strînși prin subscripție publică?

Cînd fostul membru al CPUN, regizorul Vîță, a fost lovit de-o boală ca și incurabilă (maladia putea fi tratată doar într-o clinică pariziană, dar regizorul nu avea de unde scoate banii pentru călătorie, spitalizare și tratament), colegii lui din teatre, invitați la o subscripție publică, n-au mișcat nici un deget. Vîță a murit la treizeci și ceva de ani. Cînd prietenii prozatorului Mircea Nedelciu au lansat în toată presa un apel disperat pentru strîngerea banilor necesari unei operații asemănătoare, colegii lui scriitori au dat din umeri, neputincioși. Suma era amețitoare, e drept, iar scriitorii sînt săraci. În locul solidarității sentimentale (“Săracul Mircea! Dragul de el, ferească Dumnezeu de-așa ceva!”), aș fi preferat să văd, să simt un frison veritabil. Nimeni nu a cerut colegilor de breaslă să pună suma din buzunarul lor (era vorba de vreo sută șaizeci milioane lei!), dar fiecare cunoaște un întreprinzător, un bancher, un magnat. Mă veți întreba ce am făcut eu pentru Mircea Nedelciu, ca să dau lecții. Eram pe punctul de-a face cînd am citit un comunicat prin care ni se aducea la cunoștință faptul că Ministerul Sănătății va suporta cheltuielile legate de tratamentul și de spitalizarea lui Mircea Nedelciu la Paris. Dacă știrea e falsă, ca multe altele, lansate de guvernanți, nu voi sta cu mîinile în sîn.

Voi împărtăși mîndria de-a fi ieșean abia atunci cînd voi vedea că e pe cale să se nască între noi o altfel de solidaritate decît acea de ordin sentimental. ■

BOBUL DE GRÎU

Mînca-v-ar Raiul să vă mănînce ! (II)

MOTO :”Îmbrăcați-vă ca aleși ai lui Dumnezeu, sfinți și prea iubiți, cu milostivirile îndurării, cu bunătate, cu smerenie, cu blîndețe, cu îndelungă răbdare, îngăduindu-vă unii pe alții și iertînd unii altora...”(Coloseni 3 : 12,13)

Continuarea unui interviu fără de întrebări, prilejuit de scurta ședere în luna mai, la Mănăstirea Golia din Iași, a prea cuviosului părinte Ilie CLEOPA, unul din stîlpii monahismului românesc din secolul al XX-lea, viețuitor al Sfintei Mănăstiri Sihăstria, din județul Neamț.

Ehei, măi copii, unsprezece ani și trei luni am condus mănăstirile... Sihăstria, Putna, Slatina, Rarău, Vatra Moldoviței și altele... De la Sihăstria am plecat cu 30 de călugări la Slatina căci de la București mi-a spus Patriarhul Iustinian : “Fugi, și ocupă mănăstirea, căci altfel ne-o ia Statul, du-te repede !...” Și acolo e mănăstire mare..., catedrala e mai mare ca la Neamț, ridicată de Alexandru Lăpușneanu. Am găsit trei călugări acolo și eu am venit cu încă 30. Cînd am plecat în pădure, după vreo nouăzece ani am lăsat la Slatina 143 de călugări...

Da..., acolo am avut și școală monahală, seminar..., aveam profesori numai licențiați : Antonie, cu două licențe -Mitropolitul de astăzi al Ardealului, era atunci diacon, Petroniu Tănase - cu două licențe, Dosoftei Moraru -doctor în teologie, Gheronte Balan -licențiat, Serapion Blaga - licențiat... La acea școală monahală erau aproape o sută de tineri...

Ehei, măi băieți, au trecut toate... ca un vis...

Știi ce-ar trebui să vă spun vouă ?... Acolo dormeam mult, mîncam mult, stăteam degeaba, nu făceam nimica bun, numai rău.

(Dea Domnul să facem și noi tot așa !)

Mînca-v-ar Raiul să vă mînînce !...

Moșu' Putregai, Moșu' Putregai, așa să-mi spuneți... Ce poate să facă un putregai ?

(Să se roage pentru noi !)

Mînca-v-ar Raiul să vă mănînce !...

(Îi arătăm cinci din cărțile Sfinției Sale, retipărite de curînd : “Predici la Duminicile de peste an”, “Despre vise și vedenii”, “Călăuză în credința ortodoxă”, “Valoarea sufletului” și “Lumina și faptele credinței”.)

Uite cum au adus ei cărțile... De pe unde le-ați scociorît ? De unde le aveți?

(Sînt ale noastre. De la librăria Mitropoliei le-am cumpărat și de prin alte librării...)

Se poate... O parte din cărțile mele s-au tipărit în București. În 1976, dintr-o “Mărturisire de credință” împotriva sectarilor... s-au tipărit 40.000 de exemplare. În 1981, pe cînd era Patriarhul Iustinian, tot din aceeași “Mărturisire”, ediția a doua, încă 60.000 de cărți. Acum, la Galați, s-a tipărit - am văzut că o ai și aici- “Introducere în dreapta credință”. S-a tipărit și “Vedenii și vise”, la mai multe edituri... Și la “Anastasia” mi s-a mai tipărit una... Îmi pare bine că s-au mai tipărit...

Măi copii..., odată, la Sihăstria, venise o mamă cu fetița ei. Și am întrebat-o pe cea mică : “ știi vreo rugăciune ?” “Știu, -mi-a spus ea, dar ce vrei să-ți zic ? Uite, îți spun Crezul”...

Și s-o sculat în picioruțe, a făcut “Crucea Dogmatică”, așa cum ne învață Marele Vasile, în canonul 91... Cînd spunem “în Numele Tatălui, ducem cele trei degete la frunte, cînd spunem “și al Fiului”, le ducem la buric, apoi la “și al Sfîntului Duh” le punem pe umărul drept și cînd zicem “Amin !” le ducem pe umărul stîng. Asta-i “Crucea Dogmatică”, nu cum își fac unii oameni, așa repede, în dreptul pieptului, bătîndu-și joc de Sfînta Cruce... Atunci rîd dracii de se îmbolnăvesc de crucea asta a lor...

Crucea Dogmatică e cea mai puternică armă de care se cutremură tot Iadul pentru că este sfințită cu prea-îndumnezeitul sînge al Celui ce-a făcut cerul și pămîntul...

După ce a făcut fetița de trei ori “Crucea Dogmatică”, acolo, în mijlocul oamenilor - căci era atîta lume străină venită, cam două autocare- a început tare de tot : “Cred într-unul Dumnezeu, Tatăl Atotțiitorul, Făcătorul cerului și al pămîntului, văzutelor tuturor și nevăzutelor...”

După ce a terminat “Crezul” a zis : “vrei să-ți spun și cele zece porunci ?... “ Zi, mamă !

“Eu sînt Domnul Dumnezeul tău, să nu ai alți dumnezei, afară de Mine!” Apoi a spus tot “Decalogul”, cele zece porunci... Și avea doar șase ani... Era la grădiniță și venise chiar de aici, de la voi, din Iași, de la Galata...

Și am zis : “uite un înger !” O copilă, așa de nevinovată, să spună ea toate acestea... Dar mătușa ei, care era și ea acolo, mi-a spus : “mama ei are acasă un perete de icoane și trei candele care ard. Și pune ea dimineața în fața icoanelor un covor frumos și-i cheamă pe copiii ei la rugăciune... Și stau ei toți la rugăciune și cîte două-trei ore ; «ia zi Psalmul aiesta, ia spune “Doamne, rugăciunea mea”... ia citește Acatistul Maicii Domnului»...”

Așa educație avea copilița aceasta în familie...

Amu, de curînd, au venit pe la noi la Sihăstria, de la Valea Lupului, tot de aici de lîngă Iași, vreo două-trei sute de copii, cu patru însoțitori. Și apoi mamă, cît le-am vorbit, cîte le-am spus... Au luat și notițe... Mult m-au bucurat...

Mînca-v-ar Raiul să vă mănînce !...

Să mă scrieți într-un pomelnic !... Căci Moșu' Putregai e gata de-amu... urmează “veșnica pomenire”... (**continuarea în “Monitorul” de vineri)**

Au consemnat
Octaviana MARINCAȘ
și Ștefan PAVEL

Acest text a fost difuzat la RADIO NORD-EST, în cadrul emisiunii “La început a fost Cuvîntul, emisiune ce poate fi ascultată în fiecare miercuri de la ora 22.00

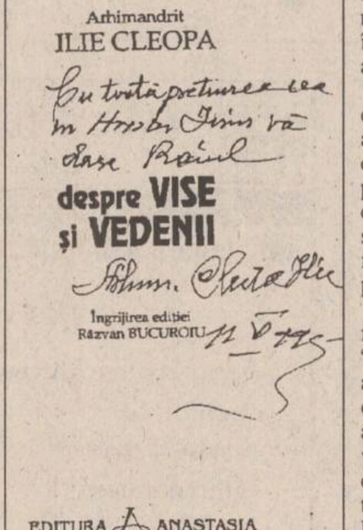

Arhimandrit
ILIE CLEOPA

Cu toată prețuirea cea
în Hristos Iisus vă
doresc Raiul

despre VISE
și VEDENII

Arhim. Cleopa Ilie

Îngrijirea ediției
Răzvan BUCUROIU

EDITURA ANASTASIA
1993

Autograful părintelui Ilie CLEOPA de la Mănăstirea Sihăstria : “Cu toată prețuirea cea în Hristos Iisus, vă doresc Raiul !”

AZI A APĂRUT

PUBLICAȚIE DE EXPRESIE MOLDOVENEASCĂ ȘI CIRCULAȚIE NAȚIONALĂ

BOMBA DE CAUCIUC

DIN SUMAR:

Băiete, dă o fugă la butic și adă încă o cutie de votcă la domnii ziariști, că am de înfierat în conferința asta de presă aproximativ 500 de udemeriști și mai mult decît atît!

Racheta Patriot Profesor dring Anghel Stanciu, făcîndu-și vînt cu ceva valută confiscată de liderul Vadim de la doamnele de la APACA

Băieți, se-apropie charterul cu Ion! Pîrjoliți hamburgherii și otrăviți Cocili-Colili!
Alaska-i arătăm noi!

Președintele Bill, alegînd un loc curat, de arat și semănat

CARNETUL ZILEI

VREMEA

16° - 28° C

■ Vremea în următoarele 24 de ore va fi predominant frumoasă și normală din punct de vedere termic; cerul va fi variabil, cu unele înnourări în nordul județului, unde trecător și cu totul izolat va ploua sub formă de averse însoțite de fenomene electrice. Vîntul va prezenta ușoare intensificări 35-45 km/h din sector N-V. Valorile maxime 26-28°C și minime 16-18°C. **(Elena Bîrjoveanu - Centrul de Prevedere a Vremii Bacău)**

CALENDARUL CREȘTIN-ORTODOX

✝ Sf. mc. Ermolae și Paraschevi

FARMACII DE GARDĂ

Farmacia nr. 2, Piața Unirii (tel. 116029).

SPITALE DE GARDĂ

Spitalul "Spiridon" (tel. 142730): Clinica I Medicală, Clinica a III-a Chirurgie;

Maternitatea "Cuza Vodă" (tel. 143320).

TELEVIZIUNEA NAȚIONALĂ

TVR 1

7,00 La prima oră; Știri ROMPRES; Buletin meteo; Informații utile; Desene animate (I); Trei minute pentru sport; Agenda zilei; Lansare de carte; Cronica șoselei; Calendar; Desene animate (II); Actualități; Puncte cardinale; Revista presei; Maxima zilei; Invitatul emisiunii ■ **9,20 Film serial (r): Santa Barbara** (SUA). Episodul 196 ■ **10,05 Film serial (r): Aur și noroi** (Spania). Episodul 94 ■ 10,55 Desene animate ■ 11,25 Videocaseta muzicală; Micro-recital Manuela Fedorca ■ 11,40 Ecran de vacanță; Ciclul de filme cu Bruce Lee și alți maeștri ai artelor marțiale: Bolo (Bolo, SUA). Premieră pe țară. Cu: Pai Piao, Yang Sze, Mi Hsuen ■ **13,10 1001 audiții** - Opera Mundi; Dicționar de interpreți: litera "P" - Luciano Pavarotti ■ 14,00 Actualități ■ 14,10 TVR Iași. Est Meridian ■ 15,05 TVR Cluj-Napoca; Panoramic; Onor la tricolor! Rubrică de informare și educație ostășească; Cîntec transilvan: Festivalul de cîntece populare al copiilor din Șieu, județul Maramureș; Camera de gardă: Afecțiunile cardiologice. Interviu cu prof. univ. dr. Zdrenghea de la Clinica Medicală II, Cluj-Napoca ■ 16,00 Actualități ■ 16,10 Magazin sportiv ■ 17,00 Microrecital Marius Țeicu. Redactor Călin Marian ■ 17,15 Alfa și Omega... pentru morala noastră cea de toate zilele; Din nou despre toleranță ■ 18,00 De la lume adunate...; Voci tinere din Bihor: Cirprian Gabor; Dunărind cu Dunărea... la Bechet, Dolj; Cîntece de ieri, interpreți de azi cu: Niculina Stoican, Cristina Popa, Doina Cernea ■ 18,30 Desene animate; Apărătorii Pămîntului ■ 19,00 Poarta sărutului ■ **19,30 Film serial pentru tineret: California visează** (SUA, 1994). Episodul 53 ■ 20,00 Actualități; Buletin meteo; Telesport ■ 20,45 Publicitate ■ 20,50 Festivalul de muzică ușoară românească "Mamaia '95", ediția a XXV-a; Retrospectivă Mamaia 25 de ani. Șlagăre lansate la festival. Transmisiune directă ■ **22,05 Film serial: Dr. Quinn** (SUA, 1994). Episodul 60 ■ 23,00 Festivalul de muzică ușoară românească "Mamaia '95", ediția a XXV-a; Parada modei - Casa de modă "Janine"; Orchestra compozitorilor. Transmisiune directă ■ 23,45 Actualități ■ 0,05 Confluențe; Cuvinte și chipuri sub semnul nemuririi - Biblioteca Academiei (IV) ■ 0,35 Jazz - Alive Magazin; Info Jazz; Interviul emisiunii; Airto Moreira; În dulcele stil clasic; Blues-ul mereu tînăr.

TVR 2

7,00 La prima oră ■ 9,20 Ora de muzică; Momente ale vieții de concert: Recital de pian François Thinat (Franța) ■ 10,05 Caleidoscop; Panoramic european: St. Petesburg - ajutoare pentru copiii străzii; Sarajevo - o tînără creatoare de modă; Belfast - primii turiști după 25 de ani; Paris - sfîrșitul bistrourilor; Germania - 100 de ani de istorie a filmului (Deustche Welle); Noutăți pentru toți: Informatica și văzul; Secretele avalanșelor; Stress-ul și organismul; Mașini fanteziste (CFI); Activitatea managerială: Metode financiare (WorldNet USIA) ■ 11,30 Desene animate: Cartea junglei ■ 12,00 Gong! (r) ■ 12,30 Ion Ivan Roncea și harpa sa ■ 13,05 Să nu ne facem iluzii! Magazin de călătorii și descoperiri (CFI); Recital Sacha Diestel (CFI) ■ 14,00 Actualități ■ 14,10 Ecran de vacanță: Magazinul cu iluzii ■ 15,10 Remember rock: Nume de referință ale rock'n'roll-ului: Tina Turner, Aretha Franklin, Janis Joplin, Petula Clark, Brenda Lee (NBC Super Channel) ■ 16,00 Desene animate ■ **16,30 Film serila: Și bogații plîng** (Mexic). Episodul 241 ■ 17,00 Zodia balanței. Emisiune de educație juridică; Din nou despre societățile comerciale; Avocatul vă sfătuiește: răspunsuri la scrisori; În lumea criminalisticii ■ **17,40 Aur și noroi** (Spania, 1992). Episodul; 97 ■ 18,30 Emisiune în limba maghiară; Știri, corespondențe; Film serial: "Fiii omului cu inima de piatră"; La o ceașcă de cafea... Invitat baronul Banffy Istvan ■ 20,00 Pleiade. Repere istorice; Virgil Cîndea; Mărturii din arhiva Vaticanului; Altarul de la Nuntași; Moment aniversar în relațiile româno-americane; Biblioteca de istorie; Un document cu bulă de aur; Baricadele Parisului ■ 20,45 Campionatul European de baschet masculin, pentru echipe de tineret: România - Ucraina (repriza a doua). Transmisiune directă de la Constanța ■ 21,30 Un secol de cinema: Lucian Pintilie ■ 22,40 Tradiții: Constantin Brâncuși și lumea satului românesc. Documentar -eseu de Gelu Mureșan ■ **23,10 Film serial: Santa Barbara** (SUA). Episodul 199 ■ 23,55 Moda pe meridiane. Documentar (NBC Super Channel) ■ 0,25 Ritmuri muzicale cu: Ray Charles, Fred Astaire, Ginger Rogers, Gene Kelly, Michel Legrand, Frederic Mitterand (CFI); Documentar: Anii Kalashnikov. Episodul 1 (CFI).

TELEVIZIUNI LOCALE

TVR IAȘI

Pr. I, orele 14,10 - 15,05, Est Meridian Magazin: Note, știri și reportaje din Moldova ■ Estudiantina:. O editură studențească sau primul examen în fața vieții ■ Radiografii economice: Din nou despre agricultură ■ La porțile dorului: Tradiții populare din Dumești-Vaslui ■ Rock life.

EUROPA NOVA

10,05 Mati Nova - emisiune-magazin ■ 11,00 Lumea la microscop. Moartea ghețurilor Antarcticii (II); Statendam; Sardinia - micul continent (II) ■ 12,00 Infonova ■ **12,10 Film: "Schimbări rapide"** (r) ■ 13,40 Oameni cu sentimente puternice ■ 14,10 Închiderea programului de dimineață ■ 17,00 Deschiderea programului ■ 17,05 Exercițiu de memorie ■ 17,10 Întîlnire cu orașul. "Reîntoarcerea la artă. Popasuri de vacanță" (rep.); Afiș cultural; Civilizația ochiului ■ 18,00 Country music ■ 18,25 Clubul lui Gogoșneață ■ 18,30 Desene animate ■ 19,00 Infonova ■ 19,35 Muzică ■ 19,45 Politică și administrație ■ 20,30 Redescoperirea Americii ■ 20,55 Publicitate ■ **21,00 Film: "O țintă deosebită"** (prod. SUA; regia: Tony Garnett; cu: Karen Young, Clayton Day) ■ 22,35 Infonova ■ 22,50 Puterea muzicii.

TELE'M

7,00 Total'M știri ■ 7,30 Observator ■ **8,30 Film artistic: Marginile orașului** (SF). Regia Aaron Lipstad. Cu: Darrel Larson, John Stockwell. O variantă ipotetică despre un viitor întunecat. Unicii supraviețuitori ai unui oraș, niște copii grupați în două bande rivale, care luptă pentru supraviețuire ■ 10,00 Film serial: Răzbunare. Episodul 107 (r) ■ **11,00 Film artistic: Umbra morții** (thriller). Regia Robert Kirk. Cu; Anthony Perkins, Deborah Foreman. Un film plin de suspans, care vă introduce într-o lume pe cît de dură pe atît de plină de neașteptat. În rolul principal Anthony Perkins ■ 12,45 Închiderea emisiei ■ 18,00 Total'M știri ■ 18,20 Actualitatea ieșeană ■ 18,30 Telemedicina ■ 19,00 Documentar Worldnet: Viața în zona cîmpiilor ■ **19,15 Film serial: Capcană periculoasă.** Episodul 3 ■ 20,00 Desene animate ■ 20,30 Film serial: Răzbunarea. Episodul 108 ■ **21,30 Film artistic: Divorțul** (dramă). Regia Wasis Hussein. Un film cu Elizabeth Taylor și Richard Burton ■ 23,00 Film artistic: Cod Zebra (acțiune). Regia Joe Tornatore. Cu: Jim Mitchum, Make Lane ■ 0,20 Muzică.

RADIO NORD-EST

5,30 - 10,00 Micul dejun. Emisiune matinală de informații și muzică, știri din actualitatea locală, informații utilitare, horoscop, sfatul medicului, informații economice, concursul dimineții, relatări în direct din diferite puncte ale orașului (6,00-6,30 buletin de știri și programul Actualitatea, preluate de la BBC). Realizatori Cătălin Lența și Cătălin Elisei ■ 10,00 - 14,00 Fir direct. Timp de patru ore în contact direct cu viața orașului: informații din actualitatea locală, răspunsuri la întrebările ascultătorilor, relatări în direct, concursuri și muzică ■ 14,00 - 14,30 BBC. Buletinul de știri și Actualitatea ■ 14,30 - 18,00 Turnul de control. Cea mai importantă emisiune informativă a zilei: 14,45 Paralela Sport; 16,30 Puls Nord Est - știri, reportaje, interviuri, relatări din actualitatea locală și națională; 17,30 Financiarul - rubrică de informații economice, muzică. Realizator Ovidiu Șimonca ■ 18,00-19,00 BBC. Buletinul de știri și programul Actualitatea ■ 19,00 - 21,00 Buzduganul de seară. Emisiune de divertisment, muzică și concursuri. Realizatori: Livia Susanu și Daniel Buzdugan ■ 21,00 - 21,30 BBC. Buletinul de știri și programul Actualitatea ■ 21,30 - 22,00 Puls Nord-Est - ediția de seară ■ 22,00 - 23,00 La început a fost cuvîntul. Tot ceea ce se poate cunoaște despre Dumnezeu, într-o emisiune cu tematică religioasă. Realizator: Ștefan Pavel ■ 23,00 - 1,00 Exclusiv jazz. Jazz american, jazz clasic, jazz contemporan. Realizatori: Romeo Cozma și Radu Țepordei ■ 1,00 - 3,00 Rob McLean Show - VOA EUROPE ■ 3,00-4,15 Albumul nopții ■ 4,15 - 5,00 Jazz - VOA EUROPE ■ 5,00 - 5,30 Ritmuri de înviorare.

TELECABLE

9,00 Deschiderea emisiunii ■ 9,15 Desene animate ■ Film:"Weekend la Bernie" ■ 11,10 Show maraton pentru cei mici ■ 12,00 Film: "Doamna încolțită" ■ 13,30 Film: "Fuga de moarte" ■ 15,00 Film: "O minte criminală" ■ 16,30 Film: "Discreție asigurată" ■ 18,00 Telecinemateca: "Pădurea de mesteceni" ■ 19,30 Film: "Mai mulți bani" ■ 21,00 Film: "Gandhi" ■ 0,20 Penthouse (sexy) ■ 0,30 Film: "Evadați în timp"

DIN TELEFOANELE, SCRISORILE ȘI AUDIENȚELE ZILEI

Rubricile "Din telefoanele, scrisorile și audiențele zilei" și "Ultimul vagon poștal" au menirea de a asigura un dialog direct între cititori și reprezentanții principalelor instituții publice. În cadrul acestor rubrici cititorii își pot exprima opiniile în legătură cu diverse probleme locale și de interes național. Semnatarii scrisorilor sînt rugați să folosească un limbaj decent și să nu aducă acuzații nefondate.

Redactorul de serviciu răspunde apelurilor dvs. la numerele de telefon 271271 și 172557 la orice oră din zi și din noapte.

■ *Diferență de tratament*

Cititorul Mihai Gotcu a citit informațiile publicate în ziarul "Monitorul" privitoare la mașinațiunile făcute de unii cetățeni ca să ocupe din domeniul public o suprafață de teren în plin centrul Iașului, la un tarif cît mai scăzut și în condiții de semilegalitate. Este vorba de afacerea demarată de către întreprinzătorul Gheorghe Ionescu. Cititorul se întreabă cum de este posibil ca la lumina zilei să se facă astfel de manevre. Sus-numitul ne informează că soția sa este administratorul unei firme și că a licitat anul trecut suprafața de 38 mp teren, situat în spatele CASEI MODEI și care i s-a adjudecat la valoarea de 56 mii lei metrul pătrat, deci o chirie lunară de 2,12 milioane lei.

Pe acest teren s-a efectuat o investiție de 60 milioane lei. Ce merite suplimentare are Gheorghe Ionescu că pretinde închirierea unui teren cu o chirie lunară de numai 2000 lei/mp adică de 26 ori mai mică decît cele percepute de la alți întreprinzători?

■ *Nu primesc apă caldă*

Zece locatari din blocul F-32 de pe bulevardul Chimiei ne-au adus o scrisoare prin care reclamă că apa caldă li se furnizează cu multe întreruperi, deși revizia tehnică s-a terminat mai demult, atît la rețea, cît și la punctul termic. Maistrul de la centrala termică, atunci cînd i se cer explicații de către locatari, răspunde cu injurii.

■ *Energie taxată după ureche*

Am primit din partea Asociației civice "Copiii pentru copii" un material în care ne prezintă situația facturării energiei electrice consumate în camera în care au sediu, pe strada Zmeu nr. 3. Deși factorii ce conduc asociația duc în fiecare lună citirile la contoar, acestea nu au fost luate în seamă la calculatorul RENEL și li s-au trimis facturi cu consumuri exagerate și costuri pe măsură. Nu le-a fost anunțată niciodată ziua de citire a contoarului. Consumul citit de beneficiar este de circa 7 kwh lunar, dar facturile înaintate înscriu (fără a citi contoarul) cîte 27-28 kwh, iar singurii receptori sînt o lampă de neon de 40w și o priză.

■ *A fost tratată cu indiferență*

Medicul Lidia Popa ne-a relatat ce a pățit cînd a fost nevoită să ceară asistență medicală. Avînd piciorul fracturat și imobilizat în ghips în ziua de sîmbătă a constatat că nu mai poate pune piciorul în pămînt din cauza durerii. În ziua de duminică, nemaiputînd suporta durerea, s-a deplasat la Spitalul de Urgență. După ce a așteptat o oră, medicul de gardă a expediat-o acasă spunînd că nu este nimic grav și să stea în pat.

Susținînd că era evident că medicul de la Urgențe aștepta atenții, doctorița Popa a emis unele păreri nu prea elogioase despre modul cum înțeleg unii ucenici ai lui Hipocrat să-și îndeplinească misiunea.

■ *Se plimbă bolnavii pe străzi*

O cititoare ne-a sunat să semnaleze un aspect neobișnuit și anume: în preajma spitalelor oamenii au adeseori prilejul să vadă bolnavi în halate sau pijamale care cutreieră magazinele și unitățile comerciale.

În afară de spectacolul urît oferit de oamenii îmbrăcați sumar mai este și pericolul ca unii dintre ei să fie purtători de microbi dăunători pentru cei cu care vin în contact. Se întreabă: care este disciplina în aceste unități sanitare din care oricine poate intra și ieși după dorință?

■ *Cum se vînd fructele în piețe*

Cititorul Ion Mocanu din cartierul Alexandru cel Bun a mers duminică de dimineață în piața din cartier și a izbutit să cumpere caise direct de la producători, cu 800 lei kilogramul. După-amiază nu se mai găseau decît zarzăre mici, vîndute de țigani, pe care le achiziționaseră de la țărani, dar cu prețul de 1000 lei/kg.

Constantin IURAȘCU
Teo POPESCU

TELEVIZIUNE PRIN SATELIT - RECOMANDĂRI

M6

■ 14,25 Schimanski: "Arma lui Schimanski" Film, regia Peter Carpentier, cu Goetz George, Eberland Keik. Schimanski, în timpul unei încăierări cu doi banditi pe care încerca să-i prindă, o rănește, din greșeală, pe prietena sa. Disperat, colegul său Thanner pornește în urmărirea agresorilor.

■ 20,00 Doctor Quinn: "Portrete" - f.s. cu: Jane Seymour, Joe Lando, Shawn.

■ 21,45 Statul crimei. Film, regiaSergio Toledo, cu: Anthony Hopkins, Fernanda Torres, Ruben Blades. Joel Filartica este un medic, opozant al dictaturii generalului Stroessner. Joel Filartica a dechis un dispensar, într-o mică localitate, pentru a îngriji pe țărani și pe cei care sînt victime ale acțiunilor poliției guvernamentale. Pictor, în timpul liber, medicul merge în mod regulat în Statele Unite pentru a-și expune operele. În ciuda avertismentelor autorităților paraguaiene, el profită de aceste călătorii pentru a critica public regimul lui Stroessner...

TF 1

■ 16,25 Furtuni de vară. Foileton. Cu Annie Girardot

■ 1,15 Marile destine ale secolului XX (do). "Actorii de la Yalta: Churchill". Churchill, născut într-o familie de nobili englezi, a ajuns tîrziu în politică, în mai 1940. Diferentele dintre cei trei mari de la Yalta sînt evidente; au însă un punct comun: identificarea fiecăruia cu țara sa, fiecare în felul său...

2 France

■ 17,10 Mister T (s): "Delict flagrant". Locuitorii cartierului sînt furioși pe poliție pentru că aceasta nu a reușit să închidă o casă de furnizori de droguri...

■ 18,25 TV 101 (s): "Motor". Este începutul anului la Colegiul Roosevelt. Kevin Keegan, tînăr profesor, fost elev al colegiului, creează un curs de televiziune pe care-l numește TV 101...

■ 21,50 Zile clandestine (f); regia: Nikolaus Leytner. Richard Wolf, strălucit arhitect de interioare, căsătorit cu o femeie adorabilă, este la marginea prăpastiei. De fapt, martor al unei crime cu ani în urmă, a primit multi bani ca să tacă...

7

■ 15,10 Străzile din San Fracisco. Cine omoară pentru 10 dolari? SUA 1975 (s.p) cu Karl Malden, Michael Douglas

■ 19,30 Alf - Petrecerea seniorilor, SUA 1990 (s/co) cu Max Wright, Anne Schedeen

■ 21,15 Barracuda, SUA 1977 (f.fant.), regia Harry Kerwin, cu Wayne David Crawford, Jason Evers, William Kerwin. Apa potabilă a unui orășel este infestată datorită unor teste ordonate de guvern și ajungînd în mare, transformă barracudele în moștri mîncători de oameni...

■ 23,50 Double Threat. Pasiune fatală, SUA 1992 (thriller psihologic), regia David A. Prior, cu Sally Kirkland, Andrew Stevens, Sherrie Rose. Revenind în cinematografie, vedeta Monica Martel refuză să joace o scenă nud, în locul ei realizînd-o frumoasa Lisa Shane...

SAT 1

■ 16,00 Nava spatială Enterprise. Generația următoare: Riker devine suspect (s.SF), SUA, 1990; regia: Cliff Bole; cu: Patrick Stewart, Jonathan Frakes

■ 21,15 Comisarul Rex. Mortul de la Schönbrunn (s.p.), Germania, 1993; regia: Detlef Rönfeld, cu: Tobias Moretti, Karl Markovics

■ 23,15 Picket Fences: S-a întîmplat la lîngă gardul grădinii. Interogatorii încrucișate (s.p.), SUA, 1993; regia: Oz Scott; cu: Tom Skerritt, Kathy Baker

RTL TELEVISION

■ 19,30 Exclusiv. Magazinul vedetelor, cu Frauke Ludowig

■ 21,15 Mari ecranizări la RTL - premieră germană. Drama familială în Berverly Hills. Povestea adevărată a fraților Mendez. O poveste care a zguduit întreaga Americă. Fratii Mendez - unul de 18 și celălalt de 21 de ani, și-au omorît părinții, din motive rămase și pînă azi necunoscute...

■ 22,15 Drama familială în Beverly Hillls. Partea a II-a

RAIDUE

■ 18,25 Un medic printre ursi. Telefilm

■ 19,45 Hunter. Telefilm. Îngerul vindecător

■ 21,40 Doamna în roșu. Comedie 1984. Regia Gene Wilder. Cu Gene Wilder, Kelly Le Brock

EUROSPORT

■ 13,00 Tenis. Circuitul ATP. Campionatele internationale ale Olandei - în direct meciurile zilei a treia

■ 19,30 Magazin de motociclism. Cursele de Mare Premiu

■ 20,00 Automobilism. Formula 1. Cursele de Mare Premiu

■ 21,00 Magazin de box. În sumar Reflector (studiul unei categorii de greutate); Meci-vedetă (meciul pentru titlul NABF la categoria grea, de pe 23 ianuarie 1974, dintre americanii Muhamad Ali și Joe Frazier); Pe tușă (un reportaj despre lumea boxului, dar filmat în afara ringului); KO de legendă - o secvență de KO dintr-unul din meciurile disputate în ultimii ani.

APEL

Scriitorii lansează un apel umanitar pentru salvarea vieții prozatorului Mircea Nedelciu

Colegii și prietenii cunoscutului prozator Mircea Nedelciu fac un apel public pentru salvarea sa. Amenințat de o maladie neiertătoare, Mircea Nedelciu trebuie supus unei autogrefe de măduvă osoasă cu mari șanse de reușită, iar costurile operației, care nu poate fi realizată decît în străinătate sînt foarte ridicate. Deocamdată, din lipsă de fonduri, Ministerul Sănătății nu a putut acoperi decît o parte din aceste costuri. Pentru acoperirea lor integrală, ne adresăm pe această cale iubitorilor scrisului lui Mircea Nedelciu și ai literaturii, rugîndu-i să depună sume de bani în conturile deschise în acest scop la BANKCOOP (Filiala Rosetti București, cu numerele, în lei: 40.25.70.64.27, în USD 40.25.12.70.840, în DM: 40.25.12.70.280), se arată în comunicatul primit de la un grup de scriitori în numele cărora semnează Ion Bogdan Lefter.

☎ TELEFOANE UTILE

☎ SALVARE: 961
☎ POMPIERI: 981
☎ POLIȚIE: Inspectoratul Județean Centrala 140720; Dispecerat 146666; Municipiu Centrala 140020 Dispecerat 146840/955 Ofiter de serviciu 146850; Serviciul Circulație - 140070.
☎ SERVICII MEDICALE MOBILE (asistență medicală de urgență la domiciliu): 113130/569, zilnic între orele 7,00-23,00
☎ AGENȚIA C.F.R.: 147673
☎ INFORMAȚII GARĂ: 146333
☎ AUTOGARĂ: 146587
☎ TAXICOM, dispecerat: 953, 146593
☎ AGENȚIA TAROM: 115239
☎ INFORMAȚII AEROPORT: 178126
☎ STAȚII PECO: Baș Ceauș - 176865; Aurel Vlaicu - 175872; Bucium - 132891; Crișan - 112182; Păcurari - 164142; Sărărie - 147480.
☎ A.C.R. - informații utile: 112345, 130177.
☎ DISPECERATE: R.A. Gaz-Metan - 141737; R.A. Apă-Canal - 142451; Renel - 147070, deranjamente - 929; Termoficare - 141956; R.A. Locuința - 112434; Telefoane - Deranjamente - 921; Protecția mediului - 147010.
☎ GARDA FINANCIARĂ: 114065, 112427.
☎ ADMINISTRAȚIA FINANCIARĂ: 143030
☎ NOTARIAT: 147574
☎ TRIBUNAL: 146300
☎ PROCURATURĂ: 212566
☎ CAMERA DE COMERȚ: 117757
☎ CENTRUL MILITAR JUDEȚEAN: 146370
☎ STATUL MAJOR JUDEȚEAN DE APĂRARE CIVILĂ: 147594
☎ HOTELURI: Moldova - 142225; Traian - 143330; Unirea - 142110; Continental - 114320; Sport - 137817.
☎ POLICLINICA CU PLATĂ: triaj informații - 117244
☎ OFICIUL JUDEȚEAN PENTRU PROTECȚIA CONSUMATORILOR: 145392.
☎ LABORATOR ANALIZE "PRO FAMILIA": 230431

Monitorul
cotidian de informații

Str. Smîrdan nr. 5 ■ Tel. 17.25.57;
271271; 271333; 271467 (centrala) ■
Fax 27.04.15
■ Publicitate tel./fax 14.47.76
■ REDACTOR SEF - Dan Radu
■ REDACTOR SEF ADJUNCT -
Ovidiu Șimonca
■ SECRETAR GENERAL DE REDACTIE -
Marius Cristian

SEFI DEPARTAMENTE:
■ Eveniment local: Toni Hrițac (int. 110)
■ Investigatii: Vali Știrbu (int. 110)
■ Eveniment national si international: Cristian Racu (int. 110)
■ Economic: Costel Stroescu (int. 117)
■ Cultură: Dorin Popa (int. 109)
■ Sport: Nicolae Grecu (int. 107)
■ Redactor de serviciu: Constantin Iurașcu (int. 124)
■ Fotoreporter: Constantin Plop
■ Grafică: Lucian Amarii, Daniel Melinte
■ Publicitate: Cristina Labonțu (int. 122, fax 144776)
■ Difuzare: Mihai Tudose (int. 120)
■ Contabilitate: Antoneta Filip (int. 112)

NORD-EST PRESS
- agenție de presă -
Str. Smîrdan nr. 5 ■ Tel. 17.25.57;
271271 (centrala) ■ Tel 14.56.10
■ EDITOR: Mona Dîrțu

EDITOR
NORD-EST
Str. Smîrdan nr. 5 ■ Tel. 17.25.57; 27.12.71
■ Fax 27.04.15
Director general:
ALEXANDRU LĂZESCU
Director editor:
FLORIN ZAMFIRESCU
Director de marketing:
CEZAR CALUSCHI
Director executiv:
GABRIEL RUSU

ABONAMENTELE se pot face la orice Oficiu Poștal din țară.
MONITORUL figurează în catalogul Presei interne la poziția 838.

TIPAR OFFSET: MULTIPRINT, Iași str. Sf. Lazăr nr. 49

MONITORUL EXTERN

Poliția din Slovacia a arestat un grup de skinheads

Un țigan a fost stropit cu benzină, după care i s-a dat foc

Poliția din Slovacia a arestat un grup de skinheads (“capete rase”), după ce unui țigan în vîrstă de 17 ani, stropit în prealabil cu un lichid inflamabil, i s-a dat foc. Grupul de skinheads este acuzat, de asemenea, de aruncarea unei bombe în casa unui alt țigan. Un corespondent BBC informează că unul din motivele atacurilor crescînde împotriva țiganilor îl reprezintă acuzația adusă acestora privind creșterea ratei criminalității în această țară. Țiganul căruia i s-a dat foc se află internat în spital, fiind în stare gravă.

Cresterea numărului de imigranti ilegali

În Germania, jumătate din numărul imigranților este formată din români

Oficiul de pază frontalieră a depistat, de la începutul anului, peste 10.000 de persoane care au încercat să intre clandestin în Germania, trecînd granița răsăriteană a țării. Un purtător de cuvînt al Oficiului a relevat că numai la sfîrșitul săptămînii trecute, la granița cu Polonia și Cehia au fost arestați peste 200 de imigranți ilegali, dintre care 104 proveneau din România. De la începutul anului, numărul persoanelor arestate din motive similare este în continuă creștere.

BBC va continua să emită

Parlamentul britanic se opune reducerii fondurilor alocate postului BBC World Service

Parlamentul britanic a avertizat că reducerea continuă a bugetului postului World Service al British Broadcasting Corporation (BBC) afectează interesele nationale ale țării, relatează Reuter. Bugetul postului de radio BBC World Service, înființat de guvernul britanic, va scădea, în termeni reali, cu 8% în următorii trei ani, iar cel al British Council cu 9%. “Ținînd cont de importanța culturii în diplomația Marii Britanii și a eforturilor de extindere a BBC World Service și a British Council, am fi foarte îngrijorați de noi reduceri ale bugetului acestora”, a precizat comisia parlamentară pentru Afaceri Externe. În ciuda dificultăților financiare, BBC World Service cîștigă tot mai multi ascultători în întreaga lume și are o audiență mai mare decît primele cinci posturi rivale, luate la un loc. În urmă cu o săptămînă, BBC World Service anunta reducerea emisiei pentru o serie din pogramele sale, determinate de diminuarea fondurilor guvernamentale.

Un nou atentat sîngeros în Algeria

Explozia unui automobil - capcană a provocat moartea a cinci persoane

Explozia unui automobil-capcană a provocat moartea a cinci persoane și rănirea altor șapte, se arată în ediția de ieri a ziarului algerian “Liberté”, preluat de Reuter. Explozia, produsă în orasul Meftah, situat la 25 km sud de Alger, a avariat mai multe case din zonă. Ziarul algerian precizează că acesta este al treilea atentat cu bombe în mai puțin de o lună. Atentate similare au avut loc în orașele vecine, Boufarik și Bouinan. Gherilele musulmane au declanșat, recent, mai multe atacuri în provincia Blida, unde se află și orașul Meftah, zilnic avînd loc răpiri sau asasinate. Violențele au reizbucnit în Algeria după ce guvernul a anunțat că negocierile secrete cu liderii Frontului Islamic al Salvării, aflat în afara legii, au eșuat. Luptele dintre militanții musulmani și autoritățile guvernamentale au provocat, din 1992, moartea a peste 40.000 de persoane.

Noi atacuri asupra proprietătilor turcesti din Germania

15 kurzi au ocupat sediul televiziunii RTL

O serie de incendii petrecute luni noaptea, în sud-vestul Germaniei, au avut drept țintă proprietățile turcești, iar poliția locală apreciază că la originea acestor atacuri se află militanții kurzi. Un suspect a fost deja arestat în apropierea unuia dintre obiectivele atacate. Atacurile au avut loc după ce luni, 15 kurzi au ocupat, timp de trei ore, sediul postului de televiziune RTL, argumentînd că doresc să informeze opinia publică asupra “situației inumane” din Turcia. Ulterior, cei 15 au fost arestați, urmînd să fie trimiși în judecată, precizează Reuter.

După două săptămîni de asediu

Enclava musulmană Zepa s-a predat sîrbilor bosniaci

■ *în replică, musulmanii bosniaci susțin că au cucerit teritorii la sud de Sarajevo* ■ *sîrbii bosniaci vor riposta la eventualele atacuri aeriene ale NATO* ■

Forțele guvernamentale bosniace din enclava musulmană Zepa s-au predat, luni seara, asediatorilor sîrbi, a declarat ieri o oficialitate a ONU, citată de Reuter. ***“Totul s-a sfîrșit, orașul s-a predat”***, a declarat oficialul ONU, care a cerut să rămînă anonim.

Purtătoarea de cuvînt a Națiunilor Unite, maior ***Myriam Souchaki***, a declarat că armata bosniacă și forțele sîrbilor bosniaci au ajuns la un acord referitor la predarea armelor, dezamorsarea minelor din zonă și evacuarea civililor. Doamna Souchaki nu a numit, însă, acest acord un acord de capitulare.

Astfel, după căderea Srebrenicei pe 11 iulie a.c., și acum a enclavei Zepa, Gorazde rămîne singura “zonă de securitate” a ONU din estul Bosniei, aflată încă sub controlul guvernului musulman. Purtătorul de cuvînt al ONU de la Sarajevo, locotenent-colonelul ***Chris Vernon***, a declarat că o echipă de legătură a Națiunilor Unite se află în drum spre Zepa pentru problema refugiaților, deși personalul Înaltului Comisariat ONU pentru refugiați (UNHCR) face pregătiri pentru sosirea musulmanilor evacuați din enclavă. La Zepa trăiesc circa 17.000 musulmani bosniaci.

Armata guvernamentală bosniacă a cucerit importante teritorii în jurul muntelui Treskavica, și poate acum bloca o rută-cheie de aprovizionare a sîrbilor din regiune. Ca rezultat al cuceririlor din ultimul timp, Națiunile Unite nu dețin nici un post de control în regiunea Treskavica, motiv pentru care comunicatul musulmanilor bosniaci nu a putut fi confirmat de o sursă independentă.

Conducerea sîrbilor bosniaci a declarat că orice atac al aviației NATO asupra pozițiilor lor va genera acțiuni de răspuns. Corespondentul BBC a transmis, de la cartierul general al sîrbilor bosniaci, că surse ale conducerii de la Pale au afirmat, categoric, că riposta poate include și capturarea de “prizonieri de război”, ceea ce este o aluzie clară la acțiuni de capturare a “căștilor albastre”. Sursele citate i-au precizat corespondentului BBC că nu doresc o extindere a conflictului, acuzînd din nou trupele musulmane de provocări lansate forțelelor sîrbilor bosniaci.

Senatorul american Robert Dole încearcă să anuleze embargoul militar impus musulmanilor

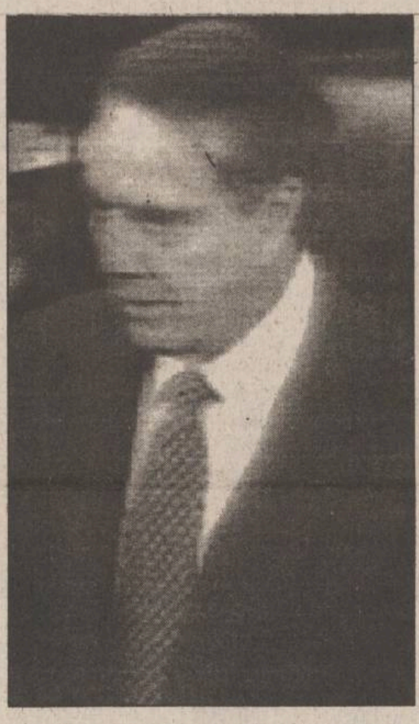

Proiectul de lege inițiat de senatorul Dole, privind ridicarea embargoului asupra armelor în Bosnia-Herțegovina, pare extrem de simplu: bosniacii trebuie să dispună de tancuri și artilerie, pentru a putea lupta cu sîrbii de pe poziții egale. În același timp, trupele americane nu trebuie implicate în război.

Această idee a fost discutată de mai multe ori, în diferite forme, de către membrii Congresului în ultimii doi ani. ***Senatorul Dole*** - candidat la președinție și critic constant al președintelui Clinton, acuzîndu-l pe acesta din urmă de lipsă de voință politică în Bosnia - a amînat supunerea la vot a proiectului de lege pentru perioada ulterioară Conferinței de la Londra, dar nu intenționează s-o mai amîne: “Conferința de la Londra nu a adus o schimbare semnificativă de tactică, nu a adus o politică nouă; s-a menționat doar posibilitatea cîtorva desfășurări de forțe cîndva, în viitor. Prin urmare, probabil, comandantul sîrbilor bosniaci, generalul Mladici, nu tremură deloc”.

Diplomații francezi și britanici, care au efectuat o activitate de lobby pentru blocarea proiectului de lege inițiat de senatorul Dole, au recunoscut, totuși, că embargoul asupra armelor în Bosnia trebuie ridicat numai în cazul existenței a două alternative: după ce trupele ONU se reîntorc din această țară sau la 12 săptămîni după ce Bosnia le cere să părăsească teritoriul.

Chiar și în acest caz, ridicarea embargoului nu reprezintă o soluție, a afirmat un diplomat, deoarece creează iluzia eliberării Occidentului de responsabilitate, prin furnizarea de tancuri și artilerie. Bosnia trebuie să beneficieze de un program intens de pregătire militară, așa cum s-a petrecut și în Vietnam. Furnizarea de arme vietnamezilor pentru a putea lupta și muri pentru propria țară a fost numită vietnamizare. Similar, senatorul Dole numește această acțiune bosniacizare.

Detalii în legătură cu negocierile de la Groznîi

Viitorul statut politic al Ceceniei rămîne principalul subiect al disputei

De cîteva zile, părțile participante la negocierile de la Groznîi pentru reglementarea crizei cecene țin observatorii politici într-o tensiune permanentă, prin declarații promițătoare cu privire la iminența semnării documentului final. În fiecare dimineață apar informații că documentul a fost, practic, convenit, dar fiecare zi se încheie fără rezultate concrete. Divergențele sînt concentrate asupra statutului Ceceniei și a organelor puterii existente în prezent pe teritoriul republicii.

În opinia delegației cecene, cauzele prelungirii discuțiilor sînt două: în primul rînd, formularea privind statutul Republicii Cecenia, iar, în al doilea rînd, structura organelor puterii existente pe teritoriul republicii. Membrii delegației ruse și-au explicat poziția, precizînd că rămîne neschimbat principiul autodeterminării Ceceniei în componența Federației Ruse.

Un acord militar, care include detalii referitoare la schimburile de prizonieri și la dezarmarea trupelor, a fost încheiat duminică, dar deocamdată nu s-a ajuns la nici un acord politic. Singurul rezultat practic de pînă acum al negocierilor este fragilul acord de încetare a focului, ambele părți acuzîndu-se reciproc de încălcarea sa. Cel mai recent incident a avut loc luni noaptea, cînd doi soldați ruși au fost uciși în timpul ciocnirilor cu separatiștii ceceni.

În fotografie, un militar rus înfruntă căldura alături de un luptător cecen la sediul Organizației pentru Securitate și Cooperare în Europa din Groznîi, unde au loc negocierile ruso-cecene.

Într-o închisoare din Siberia

Un “degustător” de intestine a fost condamnat la moarte

Un tribunal siberian a pronunțat, luni, verdictul de condamnare la pedeapsa capitală pentru unul din cei doi deținuți care și-au ucis colegul de celulă, după care l-au “gătit” și au mîncat o parte din organele sale, informează Interfax, preluată de Reuter. Celălalt acuzat a primit încă 15 ani de detenție. Cei doi deținuți, avînd vîrste de 23 și 25 de ani, și-au ștrangulat victima, în vîrstă de 23 de ani, înainte de a-i tăia măruntaiele, pe care le-au fiert într-un cazan de spălat rufe. Deținutul care a primit pedeapsa capitală fusese condamnat anterior pentru triplă omucidere, iar complicele său era închis pentru jaf. Experții medicali i-au declarat pe cei doi în deplinătatea facultăților mintale. La proces, cei doi și-au justificat canibalismul afirmînd că au vrut să “mai dea puțin gust” vieții lor.

În privința tranzitării teritoriului său de către transporturile de munitie ale Armatei a 14-a

Ucraina se pregătește să pună condiții

■ *autoritățile de la Chișinău nu au reacționat în nici un fel după declanșarea operațiunilor de detonare a muniției Armatei a XIV-a*

Experții militari ucraineni sînt dispuși să înceapă consultările cu partea rusă, referitoare la modalitățile și termenele de tranzitare a teritoriului Ucrainei de către trenurile care vor transporta în Rusia munițiile fostei Armate a 14-a, a declarat atașatul militar al Ucrainei în Republica Moldova, locotenent-colonelul Aleksandr Sinko. Ministerul Apărării al Rusiei nu a înaintat, deocamdată, nici o propunere concretă ministerului de resort al Ucrainei, informează AP FLUX. Sinko a declarat că experții ucraineni vor cere respectarea strictă a normelor de securitate pentru transportul muniției, deoarece garniturile de tren vor trece prin stații feroviare importante și prin zone dens populate. De asemenea, este foarte probabil ca transportul să necesite modificarea orarului trenurilor civile, decizie care trebuie să fie coordonată din timp.

Atașatul militar ucrainean și-a exprimat și nedumerirea în legătură cu procesul de detonare a munițiilor cu termen expirat de păstrare de la depozitul militar rus din Colbasna. El a apreciat că această practică creează conditii pentru traficul ilegal de explozibili, neexistînd documente care să ateste cantitățile detonate. Kievul a instalat, din considerente de securitate, posturi suplimentare de observație în sectorul respectiv de la frontiera cu Moldova, depozitul de la Colbasna fiind situat la mai puțin de doi kilometri de graniță. Deși operațiunile de detonare au fost demarate de către militarii ruși în urmă cu zece zile, Ministerul Apărării de la Chișinău nu a reacționat în nici un fel.

Yasser Arafat are o urmașă

■ *soția liderului palestinian a precizat că fetița va crește în Gaza, primind o educație musulmană ca toți ceilalți copii*

Suha Arafat, soția liderului Organizației pentru Eliberarea Palestinei, Yasser Arafat, a născut luni la Paris o fetiță, au anunțat oficiali ai OEP, citați de Reuter. Fetița, primul copil al cuplului Arafat, va purta numele de Zahwa, așa cum o cheamă și pe mama lui Yasser Arafat. Zahwa cîntărește 2,45 kg și a văzut lumina zilei după o operație cezariană. Yasser Arafat a părăsit ieri Fîșia Gaza, pentru a-și vizita soția și, mai ales, urmașa, la spitalul din Neuilly, în vecinătatea vestică a capitalei franceze. Comunicatul spitalului afirmă că “pentru Suha Arafat, acest copil conceput în Gaza, la puțin timp de la reîntoarcerea lui Arafat în această regiune, trebuie să fie un simbol al păcii și al speranței pentru toți palestinienii”. Suha a declarat, imediat după naștere, că Zahwa va fi un copil ca toți ceilalți, împărțind bucuriile și durerile palestinienilor, și că va crește în Gaza, primind o educație musulmană.

În septembrie, primul test nuclear francez

Parlamentari australieni vor merge în atolul Mururoa pentru a protesta împotriva reluării testelor nucleare franceze

Un grup de 48 de parlamentari australieni se va îmbarca la bordul unui vas ce se va alătura “flotei” care protestează în zona atolului Mururoa împotriva reluării de către Franța a testelor nucleare în regiune, au anunțat ieri organizatorii călătoriei, citați de Reuter. Parlamentarii de New South Wales, Franca Arena și Ian Cohen, au declarat că împreună cu colegii lor, se vor îmbarca pe 2 septembrie a.c. în Tahiti, după ce vor participa la un marș de protest în capitala acestui stat, Papetee. Costul închirierii, care se ridică la 180.000 de dolari, nu a fost încă achitat, fiecare membru al echipajului urmînd să contribuie la plata acestuia. Cohen a declarat că echipajul ar putea încerca intrarea în zona de excludere instituită de Franța în jurul atolului. El a adăugat că lista echipajului rămîne deschisă, nava avînd o capacitate de 65 de persoane. Arena a declarat că s-au interesat de călătorie și parlamentari din Austria, Germania și Japonia. Nava ar urma să sosească în zonă în jurul datei la care este prevăzut primului test, cînd va sosi la fața locului și o flotă de protest din Noua Zeelandă.

LATIN

OFERTA NOASTRĂ ESTE CEA MAI BUNĂ!

La preț de importator materiale pentru amenajări în construcții

- faianță,
- gresie,
- tăietoare profesionale
- tapet lavabil,
- var lavabil
- vopsea email la spray-uri si la cutii, culori clasice si speciale: cromate si fluorescente
- robinete si baterii cadă-duș
- chiuvete inox complete de accesorii
- încălzitoare electrice
- oglinzi
- accesorii baie

Str. Cuza Vodă nr 56,
tel. 032/115151, 142030
Deschis zilnic 9.oo-19.oo

Nu s-a inventat încă Zodia Norocoșilor?

Greșiți!

E zodia tuturor celor care trec pragul

SALONULUI BINGO

SCALA

În fiecare seară
premii speciale
și
cadouri atractive
în valoare de peste 300.000 lei!

EXTRA BINGO la bila 38
20.000.000 lei
miercuri 26 iulie 1995
un cuptor
cu microunde

Program: 18⁰⁰-6⁰⁰

S.C. Comtex S.A.
Iași, str. Grigore Ureche nr. 3, bl. Gh. Șonțu

angajează prin concurs
INGINER SISTEM

Condiții:
- studii superioare de specialitate (Facultatea de automatizări și calculatoare)
- cunoștințe în exploatare și întreținere rețele calculatoare
- domiciliul în municipiul Iași.

Concursul va avea loc în data de **11 august 1995**,
ora **10.oo**, la sediul societății.
Cererile de înscriere la concurs se vor depune la secretariatul societății pînă la data de *10 august 1995*,
orele *13.00*.
Relații suplimenare la telefon - **113610**.

RADIO NORD-EST IAȘI 72.44 MHz.

vă prezintă un nou concurs:

TRANS NORD-EST EXPRES

Joi,
27 iulie 1995
între orele 19⁰⁰-21⁰⁰
Telefon 142446

SPONSORUL CONCURSULUI
S.C. FLORIO S.R.L.

MIERCURI
26 IULIE 1995
Inclus în nr. 175 (1237)

monitorul Sport

SPORT,
PUBLICITATE,
DIVERTISMENT
SECȚIUNEA B

Vacanță la Bușteni

Tratative pentru Moșteanu și Andela

■ *fotbaliștii de la Politehnica au susținut un joc test cu Măgura Șimleul Silvaniei*

Politehnica Iași își continuă pregătirile în cantonamentul de la Bușteni. După cele două jocuri amicale susținute sîmbătă și duminică, a urmat un antrenament "la sînge" pe platoul Babele, în care fotbaliștii ieșeni și-au încărcat bateriile pentru noul sezon. Nu de alta, dar prima adversară se numește Steaua și trebuie "tratată" cum se cuvine! Cu lotul de jucători mai sînt încă probleme, mulți și-au exprimat dorința de a juca sub culorile ieșene în sezonul viitor, dar, se știe, în ziua de astăzi, fotbaliștii costă mult și dacă n-ai o susținere financiară corespunzătoare, e greu să-ți menții propria trupă, darămite s-o mai și întărești. Din fericire, nici unul dintre titularii de drept nu manifestă tendințe centrifuge, iar *prof. Leonid Antohi* (antrenor principal), contactat ieri în jurul prînzului, ne-a spus că, ***deocamdată, nu se pune problema renunțării la vreun jucător dintre cei prezenți la Bușteni***, deoarece încă nu se poate ști pe ce noi achiziții se poate conta. Ieri, dl ***Tiberiu Ștefănescu,*** organizator de competiții, a descins în Capitală pentru a testa terenul în cazul posibilelor transferuri ale lui ***Moșteanu și Andela.*** Primul și-a exprimat dorința de a juca la Politehnica, dar a plecat luni la București, pentru tratative cu... Steaua, urmînd să anunțe ulterior staff-ul de la Bușteni despre rezultatul lor. Din nefericire, liberoul de la Faur n-a mai dat nici un semn de viață, dar nici știri despre transferul său la Steaua n-am citit în presa centrală. Dl Ștefănescu poartă discuții cu conducerea clubului Metalurgist în legătură cu prezumtivul transfer al lui Moșteanu la Iași. Cît despre Andela, sperăm ca organizatorul de competiții ieșean să se fi lămurit la Federație în privința statutului camerunezului în campionatul României. Pînă la urmă, tot de bani va fi vorba în toate cazurile, așa că, vom trăi și vom vedea...

Și pentru că în această perioadă pregătitoare, sarea și piperul le constituie tot meciurile amicale, vă informăm că Poli a susținut un astfel de test cu divizionara C Măgura Șimleul Silvaniei, pe care a surclasat-o cu 8-0. Au fost rulați mulți jucători, așa cum trebuie în astfel de ocazii și au semnat "condica" la poarta sălăjană ***Vintilă (3), Pancu (2), Tiron, Maftei și Cotan***. Ne bucură apetitul de gol al lui Vintilă (practic, singura achiziție certă a Politehnicii) și verva tînărului Pancu, după cum apreciem prezența pe lista marcatorilor a masivului fălticenean Maftei, un atacant la care (e doar o simplă părere personală!) n-ar trebui să se renunțe ușor.

În rest, așteptăm ultima fază a acestui periplu pe Valea Prahovei, cu meciurile amicale pe care ieșenii le vor susține la sfîrșitul săptămînii cu formațiile brașovene! **(G.I. NICOLAE)**

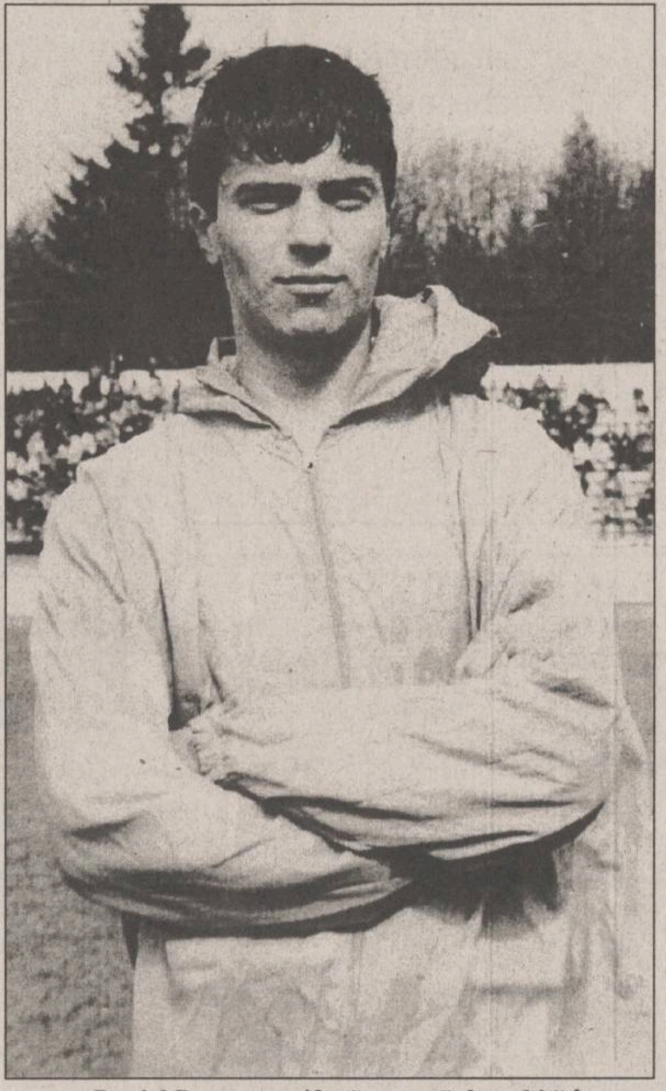

Daniel Pancu manifestă o vervă deosebită în pregătirile de la Bușteni

PANORAMIC

Alina Astafei se explică

"Împușcarea fratelui meu m-a determinat să părăsesc România"

Fosta reprezentantă a României, săritoarea în înălțime Alina Astafei, a declarat că motivul principal pentru care și-a părăsit țara a fost împușcarea fratelui ei, Petre, în decembrie 1989. "În timpul revoltei de la București fratele meu a fost ucis pe stradă. Această tragedie m-a determinat să plec din România". Medaliată cu argint la Jocurile Olimpice de la Barcelona, Astafei, 26 de ani, a plecat în Germania în octombrie 1993. În urma refuzului de a mai concura pentru țara sa natală, Alina a fost suspendată pe trei ani de Federația Română de Atletism, dar după 10 luni a obținut dreptul de a concura pentru Germania cu condiția prezenței în echipa României la J.O. de la Atlanta. "Atleții care se dopează primesc doi ani suspendare, iar eu am primit trei fără să fac nimic. Ani de zile nimeni nu s-a interesat de mine în România, dar imediat după ce am plecat am ajuns în centrul atenției". În Germania, Astafei s-a pregătit cu antrenorul Dan Vlădescu în localitatea Mainz, unde a reușit să își găsească și o slujbă. Astafei consideră că Germania i-a salvat cariera. Ea este foarte fericită că a obținut un rezultat excepțional la prima apariție sub culorile acestei țări - locul 1 la CM indoor. "A fost foarte important pentru mine să cîștig acest titlu în primul meu concurs pentru Germania. Mă bucur că am sprijinul acestei țări". Oficialitățile sportive germane nu și-au pierdut încă speranța că Alina Astafei va obține permisiunea de a concura pentru Germania la Atlanta. Pentru aceasta însă, este nevoie de aprobarea COR și a Federației Române de Atletism.

Cutremur în Giulești

Grigore Sichitiu a demisionat

Președintele clubului de fotbal U.F.C. Rapid a demisionat ieri din această funcție. Fost conducător al fotbalului băcăuan, Sichitiu deține de un an această postură managerială la gruparea din Giulești. După cum a arătat Sichitiu la conferința de presă, ținută ieri, la sediul clubului Rapid, motivele pentru care renunță la această calitate sînt de ordin personal. **(PRO TV - Canal Sport)**

Și suporterii britanici pot fi păcăliți de către unii fotbaliști necinstiți

Scandal în fotbalul britanic

Corupție pe filiera malaeză

Poliția britanică i-a acuzat pe Bruce Grobbelaar, Hans Segers și John Fashanu că au aranjat anumite meciuri din campionatul englez. "Ei au primit bani pentru a influența rezultatele unor partide" a declarat ofițerul Peter Long. În același caz mai sînt implicați soția lui Fashanu, Melissa Kassamapsi, și omul de afaceri malaezian Heng Suan Lim. Toți cei cinci au fost eliberați pe cauțiune ca urmare a unei hotărîri a tribunalului din Southampton. Poliția engleză cercetează aceste cazuri de corupție încă din noiembrie 1994, cînd un ziar britanic l-a acuzat pe Grobbelaar (Southampton) că a primit bani de la un sindicat de pariori din Asia pentru a influența rezultatele a două partide susținute de fosta sa echipă, Liverpool. Cei cinci se vor afla din nou în fața magistraților la 11 octombrie.

Stoicikov este adulat la Parma

Suporterii își oferă locuințele vedetei bulgare

Conducerea clubului AC Parma a dat un anunț la un ziar local pentru a-i găsi casă internaționalului bulgar Hristo Stoicikov. "Dorim să închiriem vilă pentru Hristo Stoicikov, 4-5 dormitoare, înconjurată de o grădină de cel puțin 300-500 metri pătrați, situată în oraș sau, eventual, în suburbii". După publicarea anunțului, sute de suporteri italieni au telefonat la club, oferindu-și reședințele. Niciunul dintre fanii Parmei nu beneficiază, însă, de o locuință similară cu cea dorită de bulgar. Stoicikov a fost transferat la AC Parma în această vară, de la FC Barcelona.

Bursa transferurilor

Marcio Santos, la Ajax

Cîștigătoarea Cupei Campionilor, Ajax Amsterdam, a finalizat transferul fundașului brazilian Marcio Santos, de la Fiorentina. Suma tranzacției, 3,2 milioane de dolari, fusese stabilită încă de luna trecută, însă jucătorul a avut unele neînțelegeri cu conducerea clubului olandez vizavi de un fond de pensii al fotbaliștilor. În Olanda, fiecare jucător este obligat cotizeze o anumită sumă din salariu, pentru un fond de întrajutorare. Marcio Santos nu a fost de acord cu această prevedere, dar în cele din urmă totul s-a aranjat după un compromis făcut între Ajax și fiscul din Olanda. "Noi, campionii Europei, avem acum în echipă un campion mondial" a declarat antrenorul Louis Van Gaal, după ce brazilianul de 25 de ani a semnat contractul pe patru ani.

Baschet

Moscalu renunță la echipa de suflet

■ *va mai sprijini S.C. MOLDROM S.A. echipa masculină?*

Referitor la știrea apărută ieri în cotidianul "Monitorul", despre transferul jucătorului ieșean Costel Moscalu la Timișoara, am solicitat părerea directorului S.C. MOLDROM S.A., Costel Badea, care a declarat în exclusivitate pentru "Monitorul": "***Am cheltuit aproximativ 25 milioane lei pînă acum. Acești bani au fost scoși efectiv din buzunarele patronilor, deci nu am apelat la Legea sponsorizării!***". În privința susținerii în continuare a echipei, dl Badea ne-a mai declarat: "***Cînd se va întoarce de pe Litoral, dl Pintealǎ va reuni consiliul de administrație al firmei, care va hotărî dacă echipa masculină de baschet mai merită să fie sprijinită***". Ieri l-am contactat telefonic și pe Costel Moscalu care ne-a cerut să nu publicăm nimic despre acest eventual transfer. Trebuie să specificăm faptul că Moscalu are acceptul tuturor părților și el poate obține transferul la orice echipă. **(G. ANGHEL)**

Slabe speranțe pentru chinezi la C.M. de atletism

Armata lui Ma va fi absentă

China va participa cu o echipă neexperimentată la Campionatele Mondiale de Atletism (Gøteborg, 4-13 august). Marea absentă din lotul selecționat pentru competiția de luna viitoare este Wang Junxia, deținătoarea recordului mondial la 10.000 m. Ea nu a fost inclusă în echipă, după rezultatele slabe din ultimul timp. Nici fostul antrenor al lui Junxia, Ma Junren, nu va face deplasarea la Goteborg, în locul său fiind numit Kan Fulin. "Nu ne așteptăm la rezultate de excepție, precum cele de la edițiile precedente" a spus Fulin. În 1993 la CM de la Stuttgart, China a obținut locul 2 pe națiuni, după SUA. Atleții chinezi au cucerit atunci 4 medalii de aur, 2 de argint și 2 de brônz.

Călimara cu glicerină

Viena, cît de departe ești!

N-am reușit să ne bucurăm ca lumea de calificarea Farului și Ceahlăului în optimile Cupei Intertoto sau de faptul că floretistele noastre s-au întors cu capul sus de la Mondialele de scrimă, că satisfacțiile ne-au fost întunecate peste măsură de ***gestul absolut de neînțeles al Ambasadei Austriei de la București, care refuză cu obstinență să acorde vizele de intrare sportivilor ce vor reprezenta România la C.E. de natație de la Viena.*** Sub masca acoperitoare a unei scuze puerile, cum că responsabilii federației de natație n-au prezentat actele necesare obținerii respectivelor vize, se ascunde cu greu evidenta rea-voință a oficialităților austriece de la București. Rea-voință pe care nu o deslușim acum în premieră, din moment ce - cu numai cîteva săptămîni în urmă - aceeași Ambasadă a făcut șicane grozave lotului național de canotaj ce trebuia să participe la o regată în capitala Austriei. Sportivii s-au adunat atunci în fața reprezentanței diplomatice austriece cu pancarte pe care scria: ***"Noi mergem la Viena ca să concurăm, nu ca să mîncăm lebedele!"***, ținînd să pună astfel la zid falsa ignoranță a celor care confundau o mînă de sportivi aureolați cu numeroase medalii olimpice, mondiale și europene cu acele grupuri de handicapați mental și moral care, prin gesturile lor, au murdărit cuvintele "român" și "românesc" în fața întregii Europe. Sîntem siguri că și acum - ca și în cazul canotorilor - situația se va rezolva în ultimele clipe, urmărind să ni se lase impresia că ni se face o favoare grandioasă. Probabil că acesta se vrea un semn de atenționare, aruncat cu violență în ochii noștri de oficialitățile austriece, dacă vreți ca un prolog la viitorul "pe aici nu se trece" cu care vor fi întîmpinate în continuare loturile de sportivi români nevoiți să concureze în patria lui Mozart. Și ar fi o naivitate din partea noastră să credem că totul se va opri numai la nivel de sportivi... Fără a cădea în capcana unor idei din cale-afară de pătimașe, gen "România Mare", fără a pune totul pe seama occidentalilor cei răi și neiubitori de prietenie cu cei săraci, credem că ***ar fi timpul ca Ministerul, pe care cu onor domnul Mironov (încă) îl mai conduce să pună piciorul în prag și să ia o poziție fermă.*** Nu de alta, dar exemplul poate fi molipsitor și nimeni nu vrea să ajungem ziua cînd Milosovici, Vaștag ori Bogdan Tudor vor mai putea concura doar în Albania și Bulgaria. **(Ion C. TEODOR)**

E o bucurie să alergi la 45° C

Maratonul Nisipurilor - un pariu cu deșertul

În lumea noastră supermotorizată, pasionații alergărilor pe distanțe lungi nu pierd nici o ocazie de a-și verifica rezistența corpului și iuțeala pașilor. Și nu o fac numai pe traseele devenite clasice (la Boston, New York, Tokio, Roma etc). În ultimii ani s-au alergat maratoane pe contraforții maiestuoși ai munților Everest, pe valea Nilului sau a Amazonului, pe potecile friguroase ale masivului african Kilimandjaro. În această categorie, a alergărilor aflate la granița cu aventura se înscrie și deja celebrul Maraton al Nisipurilor. Ajuns la cea de-a zecea sa ediție, Maratonul Nisipurilor a reunit anul acesta 203 concurenți, dintre care 20 de femei. Cursa s-a desfășurat între localitățile M'Sissis și Beni Ali, din sud-estul Marocului, în plin deșert african. Distanța parcursă a totalizat 230 de kilometri, împărțiți în 6 etape zilnice, concurenții avînd posibilitatea de a acoperi un număr mai mic sau mai mare de kilometri: minimum 25 și maximum 80.

Întrecerea constituie un sever examen de rezistență pentru concurenți, care înfruntă marile distanțe sub o căldură toridă (40° C la umbră), purtînd în spate o raniță cu haine și alimente, care cîntărește între 5 și 15 kilograme. Maratonul din acest an a atras concurenți din mai multe țări europene și africane, cei mai numeroși fiind cei din Franța, Anglia, Germania și Italia. Ca vîrstă, registrul a fost destul de larg: de la 16 la 73 de ani. De-a lungul celor 230 de kilometri concurenții au consumat circa 20.000 litri de apă, adică o medie de aproximativ 9 litri pe zi. Învingătorul a acoperit întreaga distanță în 16 ore, 55 de minute și 46 de secunde, în timp ce ultimul sosit a fost cronometrat în 58h22'16". Asta înseamnă că alergătorul cel mai rapid a realizat o medie orară de 11,70 km, iar cel mai încet - doar 3,39 km. Organizarea întrecerii a fost asigurată de 80 de persoane care au dispus de 30 de vehicole, un elicopter și... două cămile. Nu au lipsit baloanele uriașe, pe care erau înscrise sloganurile publicitare ale principalilor sponsori.

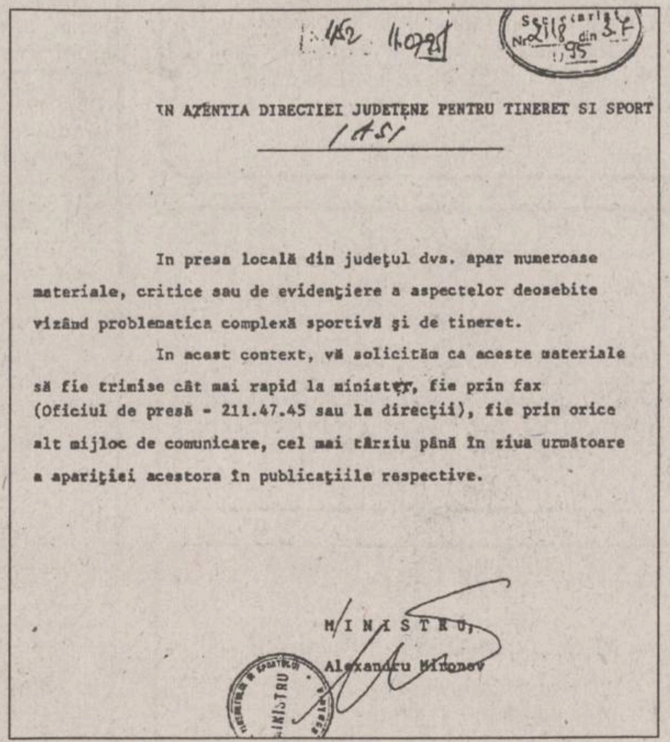

1452 14.07.95

Secretariat Nr. 2118 din 3.7. 95

IN ATENTIA DIRECTIEI JUDETENE PENTRU TINERET SI SPORT
IAȘI

In presa locală din județul dvs. apar numeroase materiale, critice sau de evidențiere a aspectelor deosebite vizând problematica complexă sportivă și de tineret.

In acest context, vă solicităm ca aceste materiale să fie trimise cât mai rapid la minister, fie prin fax (Oficiul de presă - 211.47.45 sau la direcții), fie prin orice alt mijloc de comunicare, cel mai târziu până în ziua următoare a apariției acestora în publicațiile respective.

MINISTRU,
Alexandru Mironov

M.T.S.

Presa sportivă locală în colimatorul ministrului Alexandru Mironov

Pe adresa Direcției Județene pentru Tineret și Sport Iași a sosit o adresă, prin care se solicită, din partea d-lui Alexandru Mironov, ministrul Tineretului și Sportului, transmiterea prin fax a tuturor articolelor de laudă sau critică apărute în presa locală. Ne bucură acest aspect, deoarece pe această cale poate afla și Bucureștiul ce se mai întîmplă prin provincie. Ultima întîlnire a d-lui ministru cu ziariștii ieșeni a fost mai puțin decît edificatoare, fiind ghidonată de un personaj care pretinde și acum că conduce destinele tineretului ieșean! **(G.A.)**

RADIO NORD-EST
RADIO NORD EST IASI

De luni pînă vineri, toți lucrăm.
Pentru asta e nevoie de energie.
Concluzia - nu se poate fără
Micul dejun
al postului de radio NORD EST.
De la 5,30 la 10,00 - esențial și vital,
Micul dejun - programul matinal.
Actualitatea locală, evenimente în desfășurare, muzică și concursuri.
În fiecare zi un premiu - un abonament gratuit la cotidianul **MONITORUL**, adus acasă la prima oră a dimineții, de firma AFINVEST.
realizatori
CĂTĂLIN ELISEI
CĂTĂLIN LENȚA
tel. 211570

AGENȚIA BURSIERĂ
NORD-EST
Sîntem interesați în tranzacționarea următoarelor produse:
- grîu
- orz
- orzoaică
(cantități peste 500 to.)
Toate aceste produse trebuie să corespundă condițiilor conform S.T.A.S. în vigoare.
Contactați-ne !!!
Tel. 032-211570, interior 17,22 Fax 032-146363
Iași-6600, Bd. Copou nr. 3

TV EUROPA NOVA
Europa Nova este în Europa...
iar Europa este în vacanță !
Între 1 august și 15 septembrie
urmăriți deci
programul special de vacanță
al TV Europa Nova !
MUZICĂ
FILME ARTISTICE
DOCUMENTARE
VARIETĂȚI
REPORTAJE
Nu uitați !
După vacanță, noua grilă de programe Europa Nova !

FRANȚA
IAȘI - ORADEA - BUDAPESTA - PRAGA - NURNBERG - NANCY - PARIS - PERPIGNAN.
Se vizitează Coasta Catalană Spaniolă, Principatul de Monaco, Principatul de Andorra, Coasta de Azur.
Plecări: LUNAR.
Preț: 1.200.000 lei

ANGLIA
IAȘI - ORADEA - BUDAPESTA - PRAGA - FRANKFURT - LONDRA
Se vizitează: Londra, Oxford, Stratford, Warwick, Cornwall, Exeter, Bournemouth
Plecare 24 august
Preț: 1.580.000 lei

GRECIA
ATENA sau SALONIC
în grup
Plecare: 25 august
sau individual
Preț informativ:
720.000 lei

AMERICA
Coasta de vest sau Coasta de Est
FLY AND DRIVE
Cu o mașină Chevrolet puteți vizita cele mai frumoase orașe ale Statelor Unite al Americii: New York, Washington DC, San Francisco, Orlando, Miami Beach

TURCIA - 5.08 - 85.000 lei. POLONIA - 12.08 - 65.000 lei
net
IAȘI - Casa Modei - mezanin
Telefon 032-117596
TÎRGU FRUMOS - Telefon 032-712408
KLM AGENT

PUBLICITATE

AGENDA OMULUI DE AFACERI

NECTARUL - COMP SRL

produce și comercializează
în condiții avantajoase
siropuri și concentrate
pentru băuturi răcoritoare

Str. Împăcării nr. 33, bl. 919; tel. 032-12.68.64

ELIT SA

cercetare-proiectare, producție, service în domeniul industriei electronice, electrotehnice, mecanicii fine:
● mașini bobinat ● instalații spălat-degresat cu ultrasunete ● instalații pretratare folii ● aprinderi electrice auto ● electropompe submersibile ● transformatoare electrice ● stații electrice de lipit termostate ● dispozitive metrare ● instalații sudură prin puncte ● surse alimentare ● AMC - electrice/electronice ● dispozitive manuale pentru prelucrarea tablei ● orice fel de confecții metalice.
Livrarea se face pe bază de comandă, la preț de producție.

Calea Chișinăului 43A, tel. 032/232617

CHALLENGER

vinde:
PC 486 DX2, 66MHz, Green CPO,
Intel Inside HDD 530 Mb,
cartelă video 1Mb, monitor color

Tel.: 211617, 117981 Fax: 211617

PETRA SRL

societate mixtă româno germană
- transformatoare toroidale de rețea în gama 15VA - 5000VA
- rebobinări motoare și transformatoare electrice
- acționări electrice și automatizări
- lămpi și becuri cu halogen 20, 50W
- proiectoare și becuri cu halogen 100(150)W, 300(500)W
- reclame luminoase
- componente electronice, aparatură electronică - import Germania

str. Împăcării nr. 27, tel. 125808, fax 221281

GHEZACO SRL

vinde din stoc și la comandă:
● rulmenți, cuzineți, curele pentru autovehicole și întreaga gamă de mașini agricole
● piese auto DACIA import

Str. Eternitatea nr. 35, telefon 174381

EMI SRL

vinde
frigidere, congelatoare, combine frigorifice, aragaze, televizoare color, aspiratoare, mașini de spălat, mașini de cusut, aparataj electric, confecții, tricotaje, încălțăminte

B-dul Independenței 19, bl. 1-5, parter, tel./fax 117530

NEDO SRL

executã la comandă:
● jaluzele orizontale din aluminiu tip oglindă
● jaluzele verticale din material textil hidrofobizat

Str. Iarmaroc nr. 26, tel. 130894, fax 147986

Log-Soft s.r.l.

Calculatoare SALIENT
Imprimante EPSON, STAR, SEIKOSHA
Fax-uri și copiatoare TOSHIBA
Consumabile

Iași, str. Anastasie Panu 2A
telefon 032-211130, fax 032-137766

Agenția pentru servicii de mariaj DUET

- totalitatea serviciilor necesare organizării unei căsătorii
- flori, buchete pentru mirese
- aranjamente și podoabe florale pentru ocazii festive
- vestimentație și accesorii de lux pentru mirese, miri și companioni

B-dul Ștefan cel Mare și Sfînt nr. 2, bl. B2
(vizavi de magazinul Central), tel. 147165

TOP SUN SRL

vinde en gros la prețuri fără concurență
● cosmetice "Miraj" AC=0% ● vopsea păr Loncolor, Londacolor
● soluție permanent la rece ● cremă depilatoare ● dizolvant lac unghii
● șampoane contra mătreței și pentru fixarea culorii cu balsam Tancho Ltd Japonia
● produse STAR FOODS AC=0%
TRANSPORT GRATUIT!

Str. Păcurari nr. 156 B. Tel. 032/213482

FIMEX SRL

- reprezentanță JVC
- produse hard și soft
- asistență tehnică și service
- birotică și consumabile

Str. Cuza Vodă nr. 8-10, telefon 032/211333

MIOR SRL

Împușcăm bolțuri.

Rapid, precis, ieftin.

Tel./fax 032/117920

SC SINDA UNIVERSAL SRL

oferă
servicii complete
de înmormîntare

Str. Eternitate nr. 85
tel. 171233

DOMINO IMPEX SRL

vinde
- hîrtie igienică (Letea Bacău)
- hîrtie ambalaj 1900 lei/kg (coli)
- rechizite (caiete)

T.V.A. inclus

Str. Han Tătar nr. 14, bl. 362, sc. C, telefon 032/270447

CROS IMPEX SRL

oferă în condiții avantajoase:
● **băuturi alcoolice**: vodcă și rom "Selena", sortimente variate de vinuri, lichioruri producție internă și import Grecia ("Balland", "Tequila", "Brandy Philippos") gin "Lardson", Ouzo, rom "Captain Black", Schnapps (diferite arome de fructe "Colada"), bere "Moldova" și "Zimbru"
● **băuturi răcoritoare**: Coca-Cola, Fanta, Sprite

Str. 1 Decembrie 1918 nr. 4, telefon 032/211473

ARHEU AGIO-COM SRL

oferă în condiții avantajoase, la cele mai mici prețuri
● băuturi alcoolice: diverse sortimente de vinuri "Murfatlar", **bere "Premium"** pasteurizată, **vodcă și rom "Fantes"**, vodcă "Uzon", "Simeonoff", coniac "Napoleon", Palinca 50° (Baia Mare), vin spumos "Afrodita";
● produse alimentare și nealimentare (paste făinoase Alexandria, cornuri "Magic", hîrtie igienică, variate sortimente de ciocolată)

Depozite: str. Păcurari nr.55; str. Ipsilanti nr. 12
Tel. 032-14.22.92

FERTRAX SRL
(Dealer American Popcorn)

oferă la cele mai scăzute prețuri
● aparate pop-corn (vînzare și închiriere)
● ingrediente pop-corn (porumb, unt de cocos, sare aromatizată, cornete de hîrtie)

Depozit: str. Roșcani nr. 40, tel. 032/113.134, 211391

SIGIM LUX SRL

comercializează
praf de înghețată SAMGELATO, 42 sortimente, 2900 lei/kg fără TVA, emulgatori pentru înghețată
cornete pentru înghețată cu perete simplu și dublu
ambalaje pentru produse alimentare

Bd. Poitiers 14, în Complexul expozițional Euromarket, fost ICRTI, tel. 032/141376

BICONI SRL

VINDE
la cele mai avantajoase prețuri
● covoare persane import Moldova
● congelatoare, frigidere ● marmură, granit
● mobilier tapițat ● profile de aluminiu
● încălțăminte (en gros) ● mochetă Belgia

Contact: Nicolae Biciușcă, director
Tel./fax 032/162338

ALFA CIVIC

distribuie
scule, dispozitive, unelte, accesorii
BOSCH, MAKITA, METABO, STAYER, FELISATTI, FIAC, P.G.M., AQUAPOMPE

Tel. 032 / 137613

2R SRL

unic distribuitor.
MIRAJ COSMETICS București

comercializează en gros
la prețuri avantajoase

Toată gama de cosmetice MIRAJ
(șampoane, vopsele păr, creme, deodorante)

Depozite: Iași, Sărărie 143, Nicolina 2A bl. 907; tel. 221836

ALIANȚA SRL

VINDE EN GROS
Tălpi pantofi, import Italia, la prețuri foarte avantajoase
PRESTEAZĂ LOCAL ȘI NAȚIONAL
ACTIVITĂȚI DE TAXIMETRIE
LA CELE MAI MICI PREȚURI!
Stația Service Piața Unirii, tel./fax 032/212419
Contact: Cristi BORDIANU, manager

MARAMOLD

oferă en gros
Societăților și crescătorilor particulari, complexelor de animale
orz, orzoaică, floarea soarelui, porumb, grîu,
la prețuri foarte convenabile.

Str. Morilor 36, tel./fax 113012

TRANSERVICE SA

asigură
Transport - auto și materiale constucții cu: R 6135 ▪ R 7135 ▪ R 19215
TIR 28 to. - 100 mc
Service auto: SAVIEM, RABE etc.

Str. Rampei 9A, tel. 153678.

VÎNZĂRI

S.C. "MIHAIL" S.R.L.
comercializează la comandă cu livrare în 60 zile:
- Mori de porumb 400; 600; 800 kg/oră;
- Prese de ulei 22; 44 l/oră.

Tel. **032/143493.**

Oferim hîrtie ambalaj uz general și hîrtie ambalaj specială (pentru preparate și carne).
Tel. 116864, 116370.

SC **TRANSARDENT** SRL
vinde din stoc
următoarele produse în regim en gros:
- capse metalice tip bere import Italia (calitate excelentă, preț competitiv);
- ochelari soare import Taiwan în 50 modele.

Tel. 210660 între orele 9,00-16,00.

SC *CHEIA* SRL,
str. Șos. Nicolina, bl. 928 (lîngă crucea lui Ferentz, a doua stație de tranvai din Pd. Roș spre CUG)
vă oferă la cele mai avantajoase prețuri:
faianță, gresie, obiecte sanitare, tablouri pictate manual ptr. baie și bucătărie, brîușor faianță, articole pt. instalații sanitare import Italia, articole de fierărie uz-gospodăresc și articole menaj din plastic.

Vînd motănel siamez. Preț fix 25.000 lei.
Tel. 174635

S.C. N.S.G. FAST
vinde gatere import.
Preț 16 milioane, inclusiv TVA. Relații la tel. 232210.

Afacerea anului!
Cumpărați acum mașina semiautomată pentru duplicat chei auto și chei apartamente. Se cîștigă cu eforturi minime. În Iași se fac în fiecare zi peste 1200 de chei.
Sos. Națională 198, bl. B, sc. A, et. 7, ap. 26,
C.P. 765, OP 3.
Tel./fax 032/137613.

SC SIMEX SRL
conductori electrici la cel mai mic preț:
- FY 1 mm - 107 lei/ml
- FY 1,5 mm - 141 lei/ml
- FY 2,5mm - 228 lei/ml
- FY 4 mm - 352 lei/ml
- FY 6 mm - 499 lei/ml
- FY 10 mm - 900 lei/ml
- VLPY 0,5 mm - 98 lei/ml
- VLPY 0,75 mm - 123 lei/ml
- VLPY 1 mm - 153 lei/ml
- VLPY 1,5 mm - 182 lei/ml
- VLPY 2,5 mm - 264 lei/ml
- VLPY 4 mm - 424 lei/ml
- VLPY 6 mm - 689 lei/ml

Prețurile sînt exclusive TVA. Tel./fax **210766.**

"Coca-Cola" Iași SA
vinde:
★ **canistre din polietilenă** (culoare albă) din import, capacitate 20 litri, pentru produse alimentare, rezultate din procesul fabricației, cu mîner îngropat și posibilități de stivuire, greutate 1.3 kg. Cant. min. - 15 buc., preț - 3000 lei/buc., fără T.V.A.
★ **saci rafie** din import, capacitate 50 kg., rezultați din procesul fabricației, dublați pe interior cu folie de polietilenă. Cant. min. - 50 buc., preț - 300 lei/buc., fără T.V.A.
Informații:
032-231000, int. 101.

Vînd foarte convenabil rochie mireasă măr. 44-46. Tel. 230974, după ora 18⁰⁰.

■ Vînd chioșc metalic, stare bună, bun pentru privatizare sau garaj; suprafață 6 mp. Telefon 165556. (939934)

■ **Vindem momeli vii pentru pești: rîme, peștișori, vermuși. Șos. Bucium - Tomești, lîngă serele Vlădiceni. Telefon 231076. (939905)**

■ Vînd mixere și rîșnițe cafea, preț negociabil. Urgent. Telefon 121780. (234120)

■ Vînd TV "Sport 233", calculator "Cobra" cu unitate 5,25, videoplayer "Funai" defect; prețuri negociabile. Telefon 251677. (234134)

■ Vînd miere de albine salcîm, 4300 kg. Telefon 153404. (940000)

■ Vînd cavou Eternitate, cu două cripte, parcela 33. Telefon 172090. (176019)

■ **Vînd geantă diplomat japoneză din fibră de carbon, cu cifru, cheie și trei sisteme alarmă antifurt, excepțională pentru transport valori ș.a. Preț fix - 300 mii lei. Telefon 252909. (234206)**

■ Vînd triciclete, motociclete pentru copii. Telefon 220847. (176018)

■ Vînd convenabil șifonier, trei uși, dulap-servantă și sobă emailată. Telefon 118405. (176048)

■ **Vînd cuptor cu microunde, sigilat, capacitate 18 l, garanție și acte, preț foarte avantajos. Telefon 270098. (176043)**

■ Vînd pui fox-terrier cu păr sîrmos. Telefon 251946. (176268)

■ Vînd pui setter irlandez; 5 săptămîni. Preț fix - 100.000 lei. Telefon 175196 sau direct în str. Ursulea nr. 5 (la dreapta de Aleea Mihail Sadoveanu) familia Ulman Rodica.

■ Vînd abric și freză tîmplărie. Relații la telefon 123204. (176070)

■ Vînd măsuță televizor, mochetă, șezlong, saltea pneumatică plajă, aspirator "Ceaika", galerii perdele, aparat mărit foto, palton mouton d'ore, mărimea 50. Telefon 112844. (176066)

■ Vînd bicicletă "Pegas" 3/4 cu șa lungă. Sunați după ora 15,00. Telefon 163627. (176075)

■ Vînd televizor alb-negru "Diamant 248", pat pliant, saltea buret, cuier hol, 4 scaune tapițate. Telefon 250875. (939830)

AUTO MOTO

Vînd
REMORCĂ AUTOIZOTERMĂ
- 7 tone,
stare perfectă de funcționare,
Preț 4.3 mil., negociabil.
Tel. *156943.*

Vînd SKODA 100 S
Tel. 137873
între orele 19⁰⁰-21⁰⁰.

■ Vînd certificat Fiat Ritmo, carte identitate motor, bloc motor și tot felul de ansamble. Telefon 034/365643, Moinești. (234152)

■ **Vînd Dacia 1310, urgent și convenabil. Telefon 157482, între orele 16,00-20,00. (176020)**

■ Vînd motocicletă IJ Planeta 5, în stare perfectă, 4500 km, preț convenabil. Telefon 292, Ștefănești - Botoșani. (234231)

■ **Schimb (vînd) "Audi 100" pe motorină cu Dacia (1990-1994). Telefon 118839. (176256)**

■ **Vînd la prețuri accesibile următoarele autoturisme: Toyota (Jeep) 4 runner; BMW 530, an fabricație '90, neînmatriculat; BMW 520, an fabricație '91, înmatriculat; BMW 525, an fabricație '91, neînmatriculat; Ford Escort Cabrio, an fabricație '91. Informații la telefon 171911. (176266)**

■ **Vînd Dacia 1310, în perfectă stare de funcționare, neînmatriculabilă. Sunați la 117931 sau după orele 16,00 la 152742. Numai dacă sînteți interesați. (176039)**

■ Convenabil, vînd vilbrochen plus cuzineți Peugeot 305 diesel. Telefon 232264, între orele 8,00-12,00. (176036)

■ **Vînd Trabant "Combi" aspect și funcționare ireproșabilă, 1,8 milioane. Telefon 159497. (176055)**

■ **Vînd piese "Lăstun". Telefon 720818, după ora 20,00. (176055)**

ELECTRONICE

Vînd
TV auto,
nou, alb-negru, alimentare 12V cu adaptor la 220V, preț fix 170.000 lei.
Tel. 163829.

Vînd aspirator
ELECTRON,
nou, putere reglabilă de la 250W la 100W, design deosebit.
Tel. 163829.

S.C. DRYAS IMPEX
vinde
lustre cu ventilator - 68.000 lei
ventilatoare cu picior - 65.000 lei
- pălării soare
- rogojini plajă,
toate produsele made in Taiwan.
Tel. 232210.

Vînd aspirator rusesc 1000 W putere - 200.000 lei, ventilator 3 viteze și veioză - 85.000 lei, storcător de legume și fructe 60.000 lei.
Tel. 252975.

Vînd "ELEKTRIC KITCHEN MIXERS" mixer de bucătărie, complex și multifuncțional pentru frișcă, maioneză, icre, aluaturi, piure, tocător legume și fructe, mașină rîșnit cafea, 3 viteze, la numai 40.000 lei.
Tel. 252975.

Vînd robot de bucătărie "ELECTRIK KITCHEN MACHINE" complex și multifuncțional, care cuprinde:
- storcător și tocător de fructe și legume,
- cuvă de 1 l pentru frișcă și maioneză,
- mașină de tocat carne și rîșnit cafea,

3 viteze, 600 W putere, la numai 130.000 lei.
Tel. 252975.

■ **S.C. MONCRIS Company S.R.L., bulevardul Independenței nr. 33, lîngă restaurantul "Bucegi", vinde televizoare color mărcile "Philips", "Grunding", "Saba", "Telefunken", import Olanda, la prețurile 236.000-250.000 lei. Garanție - 3 luni. Vă așteptăm! (939937)**

■ Vînd televizor alb-negru "Olt 208", în perfectă stare de funcționare, la un preț convenabil. Telefon 131378. (234192)

■ Vînd stație "Taifun" 80W, cu ecou, stare bună de funcționare. Preț - 500.000 lei, negociabil, urgent. Str. Vasile Lupu nr. 90, bl. E1, sc. B, et. 3, ap. 6. (234215)

■ **Vînd amplituner Delia, perfectă stare. Vizibil magazin Hamburg, lîngă Metro Pizza Gară. (176049)**

■ Vînd avantajos tv color "Cromatic 02", tv alb-negru "Diamant", ușă intrare apartament, un fotoliu-pat. Telefon 251749, după ora 18,00. (176053)

CASE - TERENURI

Vînd
4.000 m² teren în Grădina Botanică (terenul hașurat).
▪ tot terenul - 25 $/m².
▪ parțial - peste 25 $/m².
Posibilități:
- gaz metan
- instalație electrică
- telefon

Relații la tel.:
251022, 212327.

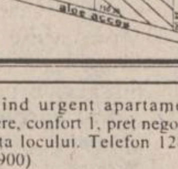

■ Vînd urgent apartament 2 camere, confort 1, preț negociabil la fața locului. Telefon 128160. (939900)

■ Vînd apartament 2 camere semidecomandate, et. 2, Metalurgie, sau schimb cu apartament cu o cameră, zona ultracentrală, diferență negociabilă. Telefon 179161. (939832)

■ Vînd 800 mp teren intravilan (pentru casă) în sat Horlești, lîngă șosea. Preț 2000 lei mp. Relații la telefon 157301 sau 213091. (939990)

■ Vînd apartament 2 camere, zona Independenței, excepțional. Telefon 144543. (234162)

■ **Vînd urgent casă, dependințe, garaj. Str. Brîndușei nr. 6. Telefon 171073, Iași. (234187)**

■ **Vînd apartament liber, 2 camere decomandate, et. 2, telefon, bulevardul "N. Iorga", vizavi de Piața Nicolina. Relații la telefon 140200. (234188)**

■ Vînd apartament 3 camere, proprietate, confort I, eventual schimb cu apartament 2 camere sau două garsoniere și diferență. Petrica Zinica, str. Clopotari nr. 8, bl. 922, sc. B, et. 4, ap. 19, între orele 12,00-22,00. (176033)

■ Minicabană, 20 mp, nefinisată, 200 butuci de vie an III; 70 pomi an III-VII, amplasate pe 5000 mp teren împrejmuit cu gard, în Păun. Telefon 163702. (176023)

■ Vînd casă cu grajd și curte, grădină cu vie, sat Forăști, comuna Gropnița. Telefon 136766; 762993. (234217)

■ **Vînd apartament proprietate cu 2 camere separate, gaz, balcon închis, hol, bucătărie, et. VI, liniște, aer curat. Preț negociabil. Str. Ciric nr. 32, bl. X2, sc. A, et. 6, ap. 38, Antoniu Ioan. (234221)**

■ Vînd apartament 3 camere, et. 3, telefon, telecablu, holuri cu lambriuri, calciu, Păcurari. Telefon 165556, între orele 8,00-14,00; 16,00-22,00. (939354)

■ **Vînd casă cu teren, 700 mp. Telefon 147485. (176252)**

■ **Vînd apartament 3 camere, ultracentral, bloc "Carmen". Preț negociabil la domiciliu. Telefon 148032. (176046)**

■ Vînd apartament 3 camere, Dacia, 11 mil. Telefon 150136. (176051)

■ Vînd garsonieră, confort I (tip apartament), str. Sărărie nr. 216, ap. 8, între orele 12,00-14,00 și după ora 18,00. (176280)

■ **Vînd casă cu trei camere și dependințe (dușumea, sobe teracotă), teren 1400 mp (700 mp grădină) cu fîntînă în curte și telefon, în comuna (sat) Dumești-centru, vizavi de școală (4 km șosea Lețcani). Telefon 034/146026, Bacău, 033/214788, Piatra Neamț.**

■ Vînd spațiu, 120 mp amenajat, în funcțiune. Telefon 126060, după ora 16,00. (176074)

CUMPĂRĂRI

Datorită unui accident regretabil, colecția cotidianului MONITORUL a fost descompletată. Rugăm pe toți cei care ne pot sprijini la refacerea acestei colecții să se adreseze redacției. Exemplarele lipsă (numere din anul 1991: 5, 29 iunie și 9 septembrie) vor fi achiziționate contra cost, la prețuri negociabile. Relații la telefon 271271, int. 106, 271333, int. 106, 172557, int. 106.

■ Cumpăr mărci. Telefon 158502. (950991)

■ Cumpăr dolari, mărci, franci, lire, guldeni, șilingi. Telefon 161489. (939850)

■ **Cumpăr certificate de proprietate, preț maxim, zilnic la toneta cu lozuri din fața Poștei, Podu Roș, între orele 8,00-20,00. (234123)**

■ **Cumpăr garaj de beton tip B. Telefon 146200. (176201)**

■ Cumpăr certificate proprietate 10-14.000 lei. Telefon 032/158502. (234229)

■ Cumpăr una basculă capacitate pînă la 300 kg, sau cîntar zecimal pînă la 200 kg. Telefon 149481, între orele 21,00-21,30. (176254)

ÎNCHIRIERI

■ Închiriez 70 mp în strada Păcurari, stația Manolescu. Telefon 149761. (939835)

■ **Închiriez spațiu (200 mp) pentru magazin, sediu firmă, depozit acces rampă, 380 V, la stradă - cooperare, închiriere sau cedare. Telefon 211372, Iași. (176025)**

SCHIMBURI

Schimb apartament 4 camere decomandate, confort I, et. 1, două grupuri sanitare, gresie, faianță, parchet, gaze, telefon, balcon închis, zona Dacia, pentru două aprtamente cu două camere decomandate, confort I, numai etajele I-II sau casă (variante). Relații în str. Tabacului nr. 17, bl. D14, et. I, ap. 6.

■ **Schimb casă bătrînească, trei camere, paravan, teren 1600 mp, plantat cu vie și pomi, 54 stupi goi, cu tot inventarul apicol, act de proprietate, în satul Chicerea, comuna Tomești-Iași, cu apartament la et. I sau II, în zona Copou, Centru. Telefon 132348, între orele 18,00-20,00. (939988)**

■ Schimb apartament 3 camere Dacia, cu apartament 4 camere. Ofer 15 milioane lei diferență. Telefon 150136. (176052)

■ **Bîrlad, schimb urgent apartament 2 camere, confort I, cu 2-3 camere Iași. Ofer diferență. Detalii la telefon 151005. (176044)**

DECESE

Soția, Dorina, fiica, Cristina, ginerele, Iulian și nepoțica Simona anunță cu durere încetarea din viață a celui ce a fost un bun soț, tată și bunic
CAURIS MIHAI
(NELU)
57 ani.
Corpul neînsuflețit se află depus la capela din Cimitirul "Eternitatea". Înmormîntarea va avea loc miercuri, 26.07.1995, ora 11,00. Nu-l vom uita niciodată.

Tata, surorile, nepoții, împreună cu rudele apropiate anunță cu regret încetarea din viață a celui ce a fost
CAURIS MIHAI
(NELU)
57 ani.
Dumnezeu să-l ierte.

Fam. Lazăr Cătălin anunță cu durere încetarea din viață a celui ce a fost un bun unchi și un om de o deosebită modestie
CAURIS MIHAI
(NELU)
57 ani.
Lacrimi și flori pe tristul său mormînt.

■ **Soțul Mihai împreună cu rudele anunță cu tristețe în suflet și deosebită durere, încetarea din viață a celei care a fost o bună soție PAULINA NISTOR. Te vom păstra în amintire cu aceeași dragoste, cît vom trăi. Lacrimi și flori pe tristul mormînt. Înmormîntarea are loc joi, 27 iulie, ora 13,00, la cimitirul Sf. Petru și Pavel. Dumnezeu să te odihnească în pace! (176072)**

CONDOLEANȚE

Conducerea SOCOM ARTA și colegii din colectivul TESA sînt alături de doamna IONIȚĂ Artemiza în aceste clipe grele pricinuite de decesul soțului,
IONIȚĂ NECULAI
și transmit sincere condoleanțe.

Colectivul secției Policondensare II de la SC TEROM SA transmite sincere condoleanțe maistrului DIACONU IOAN pentru pierderea suferită.

Bebica și Teodora Ciornei, cu nemărginită durere în suflet, sînt alături de familia greu încercată și zdrobită de durere în urma fulgerătoarei dispariții a celui ce a fost și rămîne veșnic în sufletele noastre
ION CĂTĂLIN MAFTEI.

■ **Familiile Medeleanu Cicerone și Cojocaru Costi sînt alături de prietena lor Ghinea Maria la durerea pricinuită de moartea mamei și transmit condoleanțe întregii familii îndoliate. (176202)**

■ **Cutremurați de vestea tragediei ce s-a abătut asupra Ioanei Donose prin pierderea prematură a mamei, colegii și diriginta îi transmit condoleanțe. (176050)**

■ **Colectivul Fermei nr.8 COMTOM Tomești este alături de familia dr. Maftei Ioan la marea durere pricinuită de moartea fiului. (176272)**

■ **Profund îndurerați de moartea fulgerătoare a prietenului nostru, CĂTĂLIN MAFTEI, ne exprimăm întreaga compasiune părinților și fratelui său. CĂTĂLIN, prieten drag, fie ca acolo, sus, să-ți găsești pacea. Dumnezeu să te ierte! Inimile noastre vor păstra vie amintirea ta. Fani, Mihaela, Cristi și Ovidiu. (176271)**

COMEMORĂRI

La un an de la cumplita despărțire de minunata noastră mamă și bunică
CĂRARE-NAZARE ILEANA
durerea este la fel de chinuitoare, iar dorul ne sfîșie. Va rămîne cu noi pentru totdeauna, împreună cu unicul nostru prof.
NAZARE IOAN,
fiul ei preaiubit, care a însoțit-o în veșnicie. Ne rugăm bunului Dumnezeu pentru odihna lor veșnică.
Familia.

■ **Cu inimile cernite de durere Gheorghiță, Lili și Vasilica, prieteni și cumetri aduc un ultim omagiu celui care a fost GELU CAZACU, om de aleasă omenie și noblețe sufletească, deasemeni și un soț și tată iubitor. Ai lăsat în urma ta numai dor și durere. Fie ca imaginea ta să rămînă veșnic în inimile noastre. Dumnezeu să te ierte și să te odihnească în pace. (176279)**

■ **Cu inimile cernite de incredibila dispariție, Mariana - soție, Bogdan și Ștefan - copii aduc un ultim omagiu dragului lor soț și tată GELU CAZACU, om de o aleasă omenie și noblețe sufletească. Ai lăsat în urmă un dor nestins, durere și lacrimi. Fie ca imaginea ta în sufletele noastre zdrobite să rămînă veșnic nestinsă de încercările celor răi, de a ofili ceea ce a fost frumos și nobil între noi. Dumnezeu să te ierte și să te odihnească în pace. (176277)**

MULȚUMIRI

Teodora Țărdea aduce mii de mulțumiri domnului doctor Corneliu Tarasi și personalului auxiliar, d-na Lica Zăgan și Armenia Bostan pentru reușita operației de hernie de disc din 19 aprilie 1995. De asemeni, mulțumește d-lui doctor Cătălin Bulău, d-nei asistente Lenuța, doamnelor Lia Furnică, Ana Niță, Silvia Bosînceanu și d-rei Petronela pentru serviciile extraordinare din Spitalul de Recuperare.

■ Gabriela Volcinschi și familia dr. Tiberiu Giurgea mulțumesc tuturor celor care le-au fost alături la dispariția celui care a fost prof. dr. ADRIAN VOLCINSCHI. (176073)

■ **Familiile Arvinte și Tănase mulțumesc din inimă celor ce le-au fost alături la marea durere pricinuită de dispariția prematură, la numai 26 de ani, a celui care a fost un extraodrinar fiu, frate și cumnat, MUGUREL ALEXANDRU BOTNARU. (176281)**

OFERTE SERVICII

Agenția de turism PROSPER MERIDIAN organizează săptămînal excursii în: UNGARIA (Budapesta) - joi, POLONIA - sîmbătă și luni, TURCIA - miercuri și sîmbătă și lunar în ITALIA, GRECIA, ISRAEL, THAILANDA.
OFERTĂ SPECIALĂ!
Excursie la Budapesta cu ocazia marelui premiu automobilistic - formula 1 - al Ungariei Hungaroring '95: 10.08.'95-14.08.'95.
Locuri pe litoral: Costinești, Mamaia, Cap Aurora.
Hotel Continental, cam. 106.
Tel. 211060.

Reparații frigidere și instalații frigorifice. Deplasări la domiciliu. Lucrări garantate, prin SC **POLAR SERVICE** SRL
IAȘI
Tel. 220859

AFINVEST
Telefon 129877, 139710
NOI VĂ SPUNEM PRIMII BUNĂ DIMINEAȚA!
Puteți avea
MONITORUL
- ziarul Dvs. preferat, la prima oră.
Acest serviciu modern este asigurat
gratuit,
la domiciliu, numai prin firma
AFINVEST

PUBLICITATE

M.V.D.
FIRMĂ
SPECIALIZATĂ ÎN
CONSULTING
ASIGURĂ
■ constituirea S.C. cu capital românesc şi mixt (SRL, SNC, SA) în regim de urgenţă; înregistrarea la Administraţia Financiară, cod fiscal; ■ obţinerea avizului de funcţionare de la Primăria Iaşi; ■ constituire (înregistrare) filiale; ■ acte adiţionale, menţiuni (lărgirea obiectului de activitate, asocieri, retrageri, cesiuni, majorări capital, puncte de lucru, radieri, dizolvări societăţi).
Hotel "UNIREA", camera 107. Telefon **212299**, orele 10,00-20,00.

Traduceri acte notariat (inclusiv legalizare), traduceri tehnice, ştiinţifice etc. Toate limbile de circulaţie. Servicii de calitate la preţ avantajos. Acum, la 143023

TURISM NUMAI CU CAZARE
(masa la alegere)
COSTINEŞTI
7 zile, 46.200 lei
MAMAIA
Hotel Majestic şi Jupiter
18.375 lei/zi
iulie-august
Hotel RARĂU
5175 lei/zi
BUŞTENI
7590 lei/zi
VATRA DORNEI
8142 lei/zi
EFORIE SUD
7 zile, cazare şi pensiune completă
999.000 lei
LITORAL ŞI INIŢIERE SCUFUNDARE LIBERĂ AUTONOMĂ
Costineşti
30 august, 7 zile, echipament scafandru, profesor, cazare
125.000 lei
SĂPTĂMÎNAL
UNGARIA
joia, 65.000 lei
POLONIA
duminica 70.000 lei
TURCIA 90.000 lei
CHINA
sîmbăta, avion
Germania
săptămînal transport autocar dus-întors; facilităţi pentru copii
FRANŢA - ELVEŢIA
autocar, 10 zile, cină, cazare, Paris - Chamonix - Geneva 1.450.000 lei
GRECIA
A. autocar Salonic - Atena - Pireu; cazare şi mic dejun, 750.000 lei
B. sejur individual 25.000 lei/persoana/zi
C. autocar, cort 8 zile, 360.000 lei
ITALIA
12 zile, Verona - Florenţa - Roma - Napoli - Veneţia - 1.600.000 lei
EGIPT
6 zile, cazare şi mic dejun; Cairo 1.030.000 lei
CIPRU
8 zile, cazare şi mic dejun 1.480.000 lei
INDIA
10 zile, cazare şi mic dejun
THAILANDA
9 zile, cazare + mic dejun
SEJUR LITORAL MAREA EGEE
cazare, pensiune completă, 8 zile 385.000 lei
Agenţia de Turism "Totem" Casa Studenţilor Iaşi (Piaţa Eminescu)
Tel. 032/213545.

Fotografi profesionişti
oferim celor interesaţi servicii de fotoreportaj (diverse ocazii, portetristică), fotografie de reclamă (produse şi firme), fotografie de modă, fotografie de noapte, reproduceri de tablouri, realizare de vederi şi imagistică de carte, calitate deosebită, cu aparatură profesională japoneză Nikon şi Minolta, de ultimul tip.
Preţurile noastre sînt mai mici decît ale concurenţei.
Pentru programare, sunaţi din timp la tel. **162008**; **271099**.

Studentă, meditez engleză la domiciliul elevului (numai fete). Tel. 149787.

SC DECO RECLAMA SRL
execută la comandă:
autocolante
dimensiuni mici şi mari
(8 lei/cmp)
firme luminoase
etichete autocolante.
Tel. 061/716629, 032/141376.

SERVICII MEDICALE MOBILE
(asistenţă medicală la domiciliu; consultaţii medicale; prescriere de reţete în regim compensat; recomandări şi investigaţii paraclinice; tratament de urgenţă; asigurarea transportului şi internării în caz de necesitate; oferim de asemenea servicii de infirmerie la domiciliu).
Sunaţi la telefon
113130/569
zilnic între orele 7,00-23,00.
"CORPO-SAN"
vă ajută!

INTERFON
de
ACCES
cu
CARTELĂ
marca
ELECTRA
Practic, durabil, de calitate, garantează LINIŞTEA, CURĂŢENIA şi SIGURANŢA SCĂRII BLOCULUI dumneavoastră!
Instalare şi service.
Plata în rate.
Contracte avantajoase pentru IULIE - AUGUST.
Vă rugăm sunaţi la:
sc ELECTRA srl
sos. Nicolina 919.
tel. 032-126276.

■ **Depanez masini de spălat automate, orice tip. Telefon 120087/129343. (939547)**

■ Lucrez plăpumi şi saltele. Telefon 158479. (939548)

■ **Repar instalatii sanitare, montez seturi "Olivia" şi "Melania", garantie 3 luni. Telefon 160164. (950650)**

■ **Renovez: căzi baie, chiuvete, vase WC, faianţă, lucrări efectuate la domiciliul clientului de personal cu înaltă calificare. Telefon 113538. (939977)**

■ Profesor, meditez matematică clasele V-X. Telefon 763713, Paşcani. (234112)

■ **Repar la domiciliul clientului masini de spălat "Automatic" orice tip; masini de spălat vase, masini de uscat rufe; efectuez verificări anuale, reparatii capitale etc.; rebobinez motoare. Telefon 173204. (234124)**

■ Economistă, tin evidentă contabilă la societăti comerciale mici si mijlocii. Telefon 117032. (176002)

■ Filmări video aparatură "Sony"; pret convenabil. Telefon 231794. (234228)

■ Inginer, repar televizoare color si alb negru. Telefon 128356. (176038)

■ Student, meditez psihologie pentru admitere. Telefon 163315. (176054)

■ **Execut tapiterie auto. Telefon 159497. (176060)**

■ **Execut confecţii metalice diverse, la preturi avantajoase. telefon 174143. (176275)**

■ **Efectuez transport marfă cu Dacia Papuc. Ofer seriozitate şi sigurantă maximă. Telefon 174143. (176276)**

LOCURI DE MUNCĂ

sc TELEQUOTE NETWORK SRL angajează programatori în C şi/sau baze de date. Aşteptăm CV - uri detaliate, în limba engleză, pînă la data de 28 iulie inclusiv, la sediul firmei din str. Armeană nr. 13, bl. G6, ap. 3. Informatii la telefoanele: 212071, 147832.

FABRICA DE ŢIGARETE IAŞI
angajează prin concurs:
- mecanic moto-pompe.
Condiţii:
- vîrsta pînă la 35 ani,
- să fi efectuat armata la pompieri
- domiciliul stabil în Iaşi,
- numai prin transfer interes serviciu.

S.C. MOLDIFCA SA Iaşi, angajează economist specialitatea finanţe-contabilitate, pregătit să utilizeze calculatorul.

■ Doriti să lucraţi în străinătate? Trimiteti într-un plic, un alt plic timbrat cu adresa d-voastră la C.P. 27 O.P. 9 Tg. Mureş. (234201)

■ Muzeul Literaturii Române Iaşi organizează în data de 7 august 1995, ora 12,00, la sediu, str. V. Pogor nr. 4, telefon 145760, concurs pentru ocuparea unui post de muzeograf. Condiţii de participare: domiciliul stabil în Iaşi; vîrsta maximă 30 ani; absolvent(ă) al Facultăţii de Filologie, specialitatea engleză-franceză; cunoştinţe de dactilografie. Dosarele se depun pînă la data de 3 august 1995, la sediul instituţiei - serviciul Secretariat.

■ **Angajez femeie internă pentru menaj şi îngrijire copil doi ani, în Bucureşti. Ofer cazare, masă şi 80.000 lei/lună. Telefon 178707. (176068)**

■ **S.C. UNIC S.R.L. angajează conducător auto, posesor al permisului categ. A, B, C, vechime minimum 8 ani. Telefon 114308.**

FELICITĂRI

■ **Eugenia - sotie, cei 8 copii, ginerii, nurorile şi nepoţii, urează drăgului lor GHEORGHIŢĂ VASILE, cu ocazia împlinirii a 58 ani, multă sănătate, fericire şi un călduros şi sincer "La mulţi ani", fericiţi, alături de cei dragi. (176037)**

PIERDERI

■ Pierdut carnet de student pe numele Roşu Sebastian. Îl declar nul. (176067)

■ Pierdut carte de identitate nr.A0356797, pe numele Iacob Ionela. O declar nulă. (176076)

■ Pierdut carnet de sănătate pe numele Vainer Ecaterina. Îl declar nul.

■ Pierdut decizie de pensie pe numele Grigore V. Dumitru. O declar nulă. (176064)

■ Uitat mapă cu acte şi proiecte pe terasa "Bufet Coop" str. Sf. Lazăr. Aducătorului recompensă. Telefon 136701. (176071)

■ **Societatea Comercială NECTAR S.A. Paşcani declară pierdut si nul certificatul de înmatriculare al societăţii cu nr. J.22-324-91 din 7.03.1991, vol.I.**

LICITAŢII

■ **Consiliul local al comunei Răducăneni organizează în ziua de 10 august 1995, ora 10,00, licitatie publică pentru următoarele: închiriere spaţii la fostul CAP Răducăneni; concesionare 510 mp teren pentru construire locuinţă; concesionare 800 mp teren pentru construire presă ulei; vînzare baracă metalică. Relaţii la sediul Consiliului local Răducăneni între orele 8,00-14,00, zilnic.**

DIVERSE

ANUNŢ UMANITAR
Apelez la oamenii credinciosi pentru a fi ajutat material pentru externarea fiicei mele de 7 ani de la Casa da Copii Bucium. Dumnezeu să vă ocrotească.
Trimiteţi pe adresa:
Arădoaie Dumitru
str. Bradului nr. 21,
bl. G6, sc. A, et. 2,
ap. 4 - Iaşi.

■ **Facultatea de Constructii şi Arhitectură organizează în perioada 24 iulie - 26 august 1995, CURSURI DE PREGĂTIRE LA DISCIPLINELE MATEMATICĂ SI FIZICĂ PENTRU CONCURSUL DE ADMITERE. Înscrierile se fac la secretariatul facultăţii, str. D. Mangeron nr. 43, telefon 137172; 137074/46. (939981)**

■ **Scoala de Şoferi ETTA AUTO face înscrieri pentru seria din august. Telefon 163328.**

■ **La data de 6.08.1995 începe turul campionatului Div. "C" seniori şi juniori editia 1995-1996. Turul campionatului judeţean de fotbal editia 1995-1996 începe de la data de 20.08.1995. Delegatii echipelor participante în aceste competiţii sînt rugati să se prezinte la sediul Asociaţiei judeţene de fotbal pentru a ridica programul de desfăsurare a jocurilor si regulamentul de organizare a competitiilor respective. În ziua de 1.08.1995 orele 16,00 sînt convocati la sediul Asociaţiei toti instructorii şi antrenorii echipelor participante în competiţiile de fotbal pentru comunicări importante.**

MATRIMONIALE

■ Tînăr, 25 ani, fără vicii, salariat, din mediul rural, doresc cunostinţă cu tînără de vîrstă apropiată pentru căsătorie, dispusă să locuiască la ţară. Mesaj pentru Vali în "Monitorul". (234225)

ULTIMA ORĂ

VÎNZĂRI

■ Vînd cîntar o tonă. Pret 1,3 mil. lei. Telefon 115202, numai între orele 9,00 - 16,00 (176084)

AUTO - MOTO

■ Vînd plăcuţe de frînă de Opel Kadett şi saboţi. Foarte avantajos. Telefon 230757. (176078)

■ Vînd Wolkswagen Transporter 1600 cm.c., înmatriculat, cu motor Dacia. Pret informativ, 5 mil. lei. Telefon 172488, între orele 8,00 - 12,00 si 16,00 - 20,00. (176083)

■ **Vînd Opel Kadett 1,3, an fabricaţie 1986, înmatriculat, benzină, cutie viteze automată. Telefon 155682.**

■ **Vînd Dacia 1310 TLX, decembrie 1992, culoare alb 13, 5 viteze, 5,6 mil. lei. Telefon 151322.**

■ **Vînd Oltcit, an fabricaţie 1992, motor nou, 200 km, verificare tehnică 2 ani, pret 3,5 mil. lei. Telefon 251343.**

■ Vînd Oltcit, stare excepţională, motor şi cutie originale, cu piese franţuzeşti, pret avantajos şi negociabil. Telefon 740598.

■ Vînd Dacia 1310 TLX, an fabricatie 1987, cutie 5 trepte, bleu Mamaia, motor 38 mii km, impecabilă, preţ 4,7 mil. lei, negociabil. Telefon 178232.

■ **Vînd Dacia 1310 TLE, 1990, Polonia, cu nr. nou, 4,7 mil. lei, negociabil, Dacia 1310, 1982, Ungaria, 18 mil. lei, negociabil. Vizibil, zilnic, în parcare BTT-Orizont. Telefon 126283, între orele 9,00-12,00.**

■ **Vînd Dacia 1410 TLX, 5 trepte, octombrie 1994, fabricată la comandă. Telefon 170943.**

■ **Vînd Lada Niva, Renault Fuego, Peugeot diesel (ax came rupt) sau acte. Telefon 173769.**

■ Vînd Fiat Uno-D, 5 portiere, 1986, înmatriculabil, 100 mii km, 2300 dolari, negociabil, sau înmatriculat - 3500 dolari, negociabil. Telefon 122736.

■ **Vînd Dacia 1410 TLX, 5 trepte, octombrie 1994, fabricată la comandă. Telefon 170943.**

■ **Vînd Dacia 1310, 1989, Ungaria, 4,4 mil. lei. Telefon 151450, după ora 14,00.**

■ **Vînd Dacia 1310, Ungaria, an fabricaţie 1984, înmatriculată sau neînmatriculată, pret negociabil, stare foarte bună. Relatii la telefon 133976.**

■ **Vînd orice piesă şi element de caroserie pentru Mercedes Cobra 300. Telefon 140890.**

■ **Vînd motor Mercedes 300, parbrize Mercedes. Telefon 140890.**

■ **Vînd autoizotermă 5 t; sau schimb cu autoturism plus diferentă. Telefon 146303.**

■ Vînd Opel Kadett diesel, berlină, 4 portiere, 1987, stare foarte bună, neînmatriculat, cu vamă plătită, 4500 dolari sau echivalentul în mărci. Telefon 764317, 761444.

■ Vînd Opel Ascona 1,6 C, înmatriculat, fabricatie 1986, cu multiple piese schimb, aspect şi functionare ireproşabile, pret 3800 USD. Telefon 230657.

■ Vînd Opel Kadett, an fabricatie 1981, 2 portiere, vopsea originală, înmatriculat 12-IS, stare de functionare şi aspect ireproşabile. Telefon 146981.

CASE TERENURI

■ Vînd apartament, 4 camere, cartier Alexandru cel Bun, lîngă rest. "Familial". Preţ, 15 mil. lei. Telefon 114726. (176085)

■ **Vînd teren - 5.000 m.p., zona CUG. Relatii la telefon 114868. (176081)**

■ **Vînd apartament 2 camere, în Bîrlad, îmbunătăţit, instalatii grupuri sanitare; sau schimb cu apartament 3 camere plus diferentă. Telefon 035/411176.**

■ Vînd apartament 3 camere, confort I, decomandat, Mărătei I, pret negociabil. Telefon 033/629741.

■ Vînd casă şi apartament, oraş Negreşti-Vaslui. Telefon 035/457016.

■ **Vînd, urgent, apartament 3 camere, semidecomandat, et. 1, zona Piaţa Chirilă, Tătăraşi, bloc foarte liniştit. Telefon 148355.**

■ Vînd casă nou construită, din lut, fără autorizatie, cu posibilitate curent electric, gaz, canalizare, fără curte, zona Podu de Piatră, pret negociabil 5 mil. lei; sau schimb cu apartament cu o cameră, sau apartament 2 camere, indiferent de zonă. Telefon 166047.

■ **Vînd minimotel, în apropierea staţiunii Durău, compus din: restaurant-sală de mese (100 locuri), bar, bucătărie, cameră tranşare (150 mp), terasă (100 locuri), subsol (pivniţă) 100 mp, 3,1 înălţime; încălzire centrală proprie; alimentare cu apă proprie şi instalaţie evacuare; etaj cu 6 camere, două holuri, două băi (130 mp). Preţ informativ -160 mil. lei. Telefon 033/626238, după ora 19,00; 033/224191, între orele 9,00-17,00.**

SCHIMBURI

■ **Schimb (sau vînd) garsonieră, parter, Copou, cu apartament două camere, Copou. Telefon 212939, între orele 10,00 - 14,00 şi 18,00 - 22,00.**

OFERTE SERVICII

■ Meditez convenabil şi eficient limba română pentru admitere liceu. Telefon 124425. (176082)

■ Meditez convenabil limba franceză şi engleză. Telefon 124425. (176080)

■ Filmări orice ocazie, calitate ireproşabilă, stereo, HI-FI, cameră Panasonic, mixaje audio-video, caleidoscop, fond muzical, pret foarte avantajos. Telefon 118433 (176077)

■ **Contabil, ţin evidentă. Telefon 111807.**

■ **Inginer TCM, efectuez rapid planse în creion sau tuş. Telefon 130019.**

■ **Şmirgheluiesc parchet. Telefon 167652.**

■ **Nu pierdeţi ocazia! Filmări de exceptie la preturi avantajoase. Posibilitate de deplasare. Profesionist TV. Telefon 130626, 139541.**

■ **Transport marfă cu microbuz VW, orice distantă, 1 t, 180-220 lei/km, 6500 lei/h în oraş. Decontare legală. Telefon 211673.**

■ **Filmări video, orice ocazie, cu aparatură Panasonic, direct pe casetă mare. Preturile cele mai mici. Telefon 270562.**

■ **Filmări video, ieftin (Sony). Telefon 120841, după ora 15,00.**

■ Filmări video profesionale, casetă normală, avantajos. Telefon 130180.

■ Filmări video, aparatură Panasonic, casetă mare, mixaje, profesionalism, seriozitate. Telefon 116710; 150471; 176290.

■ Transport marfă VW. Telefon 125905.

■ Inginer, repar la domiciliul dvs., TV color si alb-negru, videocasetofoane. Modific normă sunet (bistandard) TVR 1, TVR 2, EN, Tele'M si video (TVR 1, TVR 2, cablu). Telefon 171100.

■ Transport marfă pe orice distantă, cu autocamion de 7 t. Telefon 166521.

■ Filmări video, 20 mii lei/h. Seriozitate, calitate. Telefon 232000.

■ Transport marfă cu izotermă 7 t, ieftin şi rapid. Telefon 231757.

■ Transport persoane cu Dacia 1300, cu programare prealabilă, 120 lei/km. Telefon 144126.

■ Transport persoane şi marfă cu Dacia 1310. Telefon 174143.

■ **Filmări video profesionale, videoclipuri publicitare, mixaje în studio specializat. Telefon 114422.**

■ **Transport marfă rapid, cu autocamion Raba 10 t, acoperit. Telefon 210443.**

■ Montez bolturi metalice în pereti beton, cărămidă, hebel pentru module bucătărie, draperii, tablouri, instalaţii sanitare, cabluri electrice, firme luminoase, preţuri avantajoase. Telefon 136829.

LOCURI DE MUNCĂ

■ Şcoala "Nicolae Iorga", str. Hlincea nr. 7, anunţă pentru data de 4 august concurs pentru ocuparea unui post - muncitor întreţinere şi a unui post de paznic. Informatii suplimentare la telefon 125974. (176079)

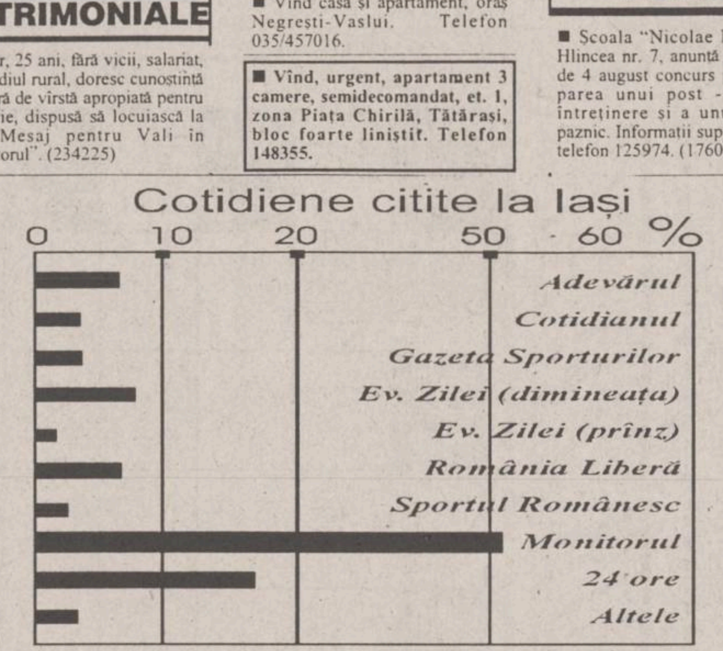

Cotidiene citite la Iaşi

Centru pentru Studierea Opiniei şi Pieţei
GALLUP INTERNAŢIONAL

SURPRIZA ZILEI !

Fiecare persoană care a publicat un anunţ de mică publicitate în cotidianul **Monitorul** participă în fiecare zi la

o tragere la sorţi cu premii în lozuri.

În fiecare zi, de luni pînă vineri se extrag 3 nume cîştigătoare iar sîmbătă 5 nume.

Numele cîştigătorilor se publică în paginile de mică publicitate ale cotidianului **Monitorul**.

Persoanele cîştigătoare de astăzi sînt:

1. Leiţoiu Virgil
2. Rusu Daniel
3. Stan Lenuţa

Persoanele cîştigătoare sînt rugate să vină să-şi ridice premiile de la sediul cotidianului **Monitorul**, et.II, cam. 212, în fiecare zi între orele **10⁰⁰ - 16⁰⁰** cu buletinul de identitate.

Informaţii la telefon **144776**.

AGENDA OMULUI DE AFACERI

NOE SRL
produce şi livrează din stoc şi la comandă:
● articole de agrement
hamace sport şi cu suport propriu;
scaune pliante; scrînciobe
● unelte şi scule de pescuit din plasă
● var pastă - pentru mortare - 100 lei/kg;
- pentru zugrăveli - 200 lei/kg
Şos. Bucium-Tomeşti, lîngă serele Vlădiceni; tel. 231076

ITALIA SYSTEM SRL
comercializează
● cuptoare de panificaţie şi pentru pizza
● congelatoare orizontale noi, capacităţi 265 l; 320 l; 460 l; 581 l
● vitrine frigorifice
● dozatoare pentru sucuri, expresoare de cafea, griluri electrice
ASIGURĂM GARANŢIE ŞI SERVICE.
şos. Păcurari 86 bloc 481; tel/fax 165950

LACHI & Co
vinde en gros
• vin la litru (840-1150 lei), vin spumos (838-1055 lei), vin la 3/4 l
• 12 sortimente lichior, secărică, cognac, vodcă, rom TRACIA, vodcă BUCOVINA, rom DODU, rachiu, alcool rafinat
• bere • băuturi răcoritoare
Şos. Birnova nr. 4 (lîngă Restaurantul "Trei Sarmale"). Tel. 032/131917

Farmacia Sf. Lazăr
vă oferă o gamă diversă de medicamente indigene şi din import
Orar de funcţionare: luni-vineri 8.00-20.00
sîmbătă 8.00-14.00; duminică 8.00-13.00
Str. Sf. Lazăr nr. 49 (Tipografia Dosoftei)
tel. 230153

CASA LEBĂDA
produce
hipoclorit de sodiu, uz casnic şi industrial, chit pentru geamuri
comercializează
perhidrol, prenadez, detergenţi
Şos. Bucium 23 (Fabrica de Gheaţă), tel. 232348

ASAM S.A. Iaşi
produce şi comercializează
● piese de schimb pentru autoturisme Dacia: ambreiaje, pivoţi, cilindri de frînă, bielete antiruliu şi de direcţie, discuri de frînă, etc. şi pentru autoturisme Lada, Skoda, Trabant
● piese de schimb pentru autocamioane, autobuze, tractoare
Iaşi, str. Aurel Vlaicu 77
tel. 175880 172070, 137982, fax 145476, 270930

ICIT FIBRESIN SA
oferă la cele mai mici preţuri:
● lichid de frînă auto
● detergenţi lichizi auto
● detergenţi lichizi pentru uz industrial
● detartanţi - uz sanitar
● acid clorhidric tehnic
Telefon 032/137389

LIVIUS
- Calculatoare (garanţie 3 ani)
- Imprimante
- Componente, accesorii, consumabile
- Programe de contabilitate CIEL
str. Fătu 1A, tel/fax:032/11.22.21

VIAŢA MEDICALĂ
Cabinet obstetrică-ginecologie
● asigură consultaţii de obstetrică-ginecologie
● tratamente ● mici intervenţii (chiuretaje)
● analize ● sexologie
Podu Roş, str. Ţuţora 4, sc. E, ap. 1, tel. 122034.
Program: zilnic 13,00-19,00, sîmbătă 9,00-17,00.
Contact: Dr. Alexandra Ovănescu, Dr. Masheh Osama

Magazin BEAUTY XEROX
Reprezentanţă ALPHA SOUND (casete audio-video)
■ tehnică militară în locuinţa d-voastră prin senzori de infraroşu (alarme auto, magazin, locuinţă)
■ hîrtie pentru scris, xerox, imprimantă, pelur, calc, ozalid, indigo
■ papetărie, rechizite, birotică
■ multiplicări xerox
■ copieri benzi şi casete magnetice (audio-video)
Str. C. Negri nr. 60, tel./fax 146449.

SC EXTRA CLASS SRL
dealer autorizat
vinde
• uleiuri de motor **maraven**
• aditivi pentru benzină şi motorină
• slick 50 - tratament motoare şi transmisii
• bar's - tratament sisteme de răcire
sos. Naţională nr. 35 tel. 230490

SC EXTRA CLASS SRL
distribuitor al firmei KOBER
vinde
• vopsele • lacuri • diluanţi
• grunduri • vopsea marcaje
La comandă - vopsele speciale.
sos. Naţională nr. 35 tel. 230490

LUMINA SRL Iaşi
OFERĂ
carne de porc cu slănină în carcase
Tel. 131622

YELLOW SRL
vinde en gros
BERE ZIMBRU şi MOLDOVA
VINURI
PRODUSE ALIMENTARE PREAMBALATE
Şos. Păcurari nr. 79 (vis-á-vis de Circa de Poliţie nr. 2).
Tel. 032/213761

MERIDIAN SRL
VINDE EN GROS
● ulei îmbuteliat 1/2 l şi vrac ● margarină pachete şi vrac ● halva ● băuturi alcoolice
● preparate din carne porc şi pui ● ouă
Preţuri avantajoase şi negociabile !
Asigurăm transportul !
Bd. Păcurari 46 (lîngă staţia Munca Invalizilor)
Tel. 157000, 163551.

METROPIZZA - MERIDIAN
DOREŞTI O PIZZA URIAŞĂ, ABURINDĂ ŞI UN SUC RECE BRUMAT?
SAU POATE O FRIPTURĂ SLABĂ CU SPAGHETE ITALIENE,
STROPITE LA URMĂ CU O GRASĂ DE COTNARI?
ATUNCI, UN SINGUR RESTAURANT TI
LE POATE OFERI LA PREŢURI DE NIMIC:
METROPIZZA - MERIDIAN
Bd. Păcurari 46 (lîngă staţia Munca Invalizilor)
Tel. 157000, 163551.

ASAM - CONS
AU TRECUT ANII PESTE CASA TA ŞI DOREŞTI SĂ O VEZI CA LA ÎNCEPUT?
TE-AI MUTAT ÎNTR-O CASĂ ŞI TE NEMULŢUMEŞTE ASPECTUL EI?
TE SPERIE PREŢURILE PENTRU CURĂŢENIA APARTAMENTULUI?
NOI SÎNTEM PENTRU LINIŞTEA TA ŞI A BUZUNARULUI TĂU.
TELEFONEAZĂ ACUM LA: **210427**
ŞI VEI FI MULŢUMIT DE ALEGEREA FĂCUTĂ.

IACODAN SRL
PRODUCE ŞI VINDE EN GROS:
● vodkă 33°
● rom 33°
● lichioruri - 9 sortimente
Calitate deosebită la cele mai mici preţuri din Moldova !
Puncte de desfacere: Iaşi, Soseaua Nicolina 37, bl. 968; Complex Stejarul (Tătăraşi); Bd. Poitiers (fosta Manta Roşie)
Tel. 032/127294

ASROM - TEX SRL
vinde en gros
• VODCĂ 33°
• ROM 32°
OBŢINUTE PRIN DISTILARE INDUSTRIALĂ
• CONSERVE DIN CARNE 400g - PRODUCŢIE CHINA
• CĂMĂŞI CHINA
Str. Stăpungerii Silvestru, bl. L 6-7 - Iaşi
(Vis-a-vis de consignaţia A.B.C. Gară) Tel./Fax 032/212512

ARSENAL - COMP SRL
vă oferă en-gros şi en-detail
● mochetă import Belgia (15.000 - 18.000 lei/mp)
● tapet lavabil import Germania - cal. I (12.000 lei rola)
● jaluzele import China - la preţuri accesibile
Str. Carpaţi nr. 10 bloc 912 (lîngă Poşta Nicolina)
Tel. 032/146453

"S.M. PANIRO" S.A. IAŞI
vinde en gros şi en detail
- renumitele produse de panificaţie PANIRO: bagheta ambalată "Iaşi", pîine împletită cu mac, chifle, produse tradiţionale pentru diferite ocazii la comandă.
Din calitate deosebită a ingredientelor (din import) rezultă calitatea deosebită a produselor noastre.
Str. Vitejilor, bl. SD 1-3, cartier Dacia, Iaşi 6600
Tel. 032/250355; fax 032/250644

ELECTRIC PULS SRL
instalează:
SISTEME DE ALARMĂ
● auto, cu şi fără închidere centralizată
● pentru imobile - cu senzori duali, fără fire, cu telecomandă etc.
Telefon 213284

MOLDROM SA
import - export
materii prime, laminate din oţel şi materiale de construcţii
Str. Tătăraşi nr. 57, tel./fax 173025, 172799, 270499
Contact: Constantin Badea, Director executiv

PROFAMILIA
oferă
analize de laborator
(hematologie, biochimie, bacteriologie)
Str. Chişinăului nr. 11C, sc. D, parter, tel. 230431
Contact: Dr. Emil Ghiorghiţă, Director

FILM

Festivalul Filmului de la Costinești - tot adevărul despre el

Noaptea de 22-23 iulie 1995, ora 1,45. "Festivalul Filmului de la Costinești", ediția a XVIII-a, 17-22 iulie 1995, s-a încheiat. Să-l analizăm cu luciditate și rigoare.

"Festivalul Filmului de la Costinești" este singurul festival cinematografic, anual, profesionist, de la noi. Inaugurat în 1978, acest festival, prin natura lui, a fost un prilej de prezentare a întregii producții cinematografice românești din fiecare an și premierea celor mai valoroase filme. Dar, niciodată, criteriile nu au fost exclusiv estetice, festivalul fiind subordonat unor considerațiuni ideologice, politice, intereselor de partid. Datorită faptului că, după decembrie 1989, producția națională de filme a scăzut în mod constant (48 în 1990, 24 în 1991, 10 în 1992, 10 în 1993, 11 în 1994 și 6 în 1995, pînă la 31 iulie), precizînd că în aceste cifre am inclus toate categoriile de filme (de ficțiune, 71; lung-metraje reconstituire, 1; lung-metraj eseu, 2; documentar lung-metraj, 5; documentar scurt-metraj, 4; de animație lung-metraj, 2 și de animație scurt-metraj, 4) și că, din filmele de ficțiune 4 sînt coproducții, prestigiul Festivalului Filmului de la Costinești a scăzut simțitor în ultimii ani. În 1994, s-a încercat extinderea lui la statutul de festival internațional, dar fără succes. De aceea, organizatorul, CENTRUL NAȚIONAL AL CINEMATOGRAFIEI, anul acesta a fost nevoit, repet, numai datorită unei producții românești extrem de slabe, să recurgă la un compromis. Și compromisul constă în transformarea festivalului într-o retrospectivă numită "Debutul generațiilor", sub genericul "Un secol de cinema".

În primele patru seri au fost prezentate 27 de filme de scurt și mediu-metraj și unul singur de animație, cel al lui Ion Popescu-Gopo, "Șapte arte", de scurt-metraj, Marele premiu Tours, 1958. Filmul acesta este singurul, dintre toate, care rezistă eroziunii timpului, prin subtilele sensuri morale și filosofice dar, înainte de toate, prin frumusețea valorii lui estetice, prin aceea că ne propune un nou personaj, Omulețul, prin care spiritul românesc se deschide spre universalitate. Mai subliniez simțul umorului, ironia, autoironia. De asemenea, foarte rezistent ne-a apărut și filmul lui Mircea Daneliuc, "Dus-întors", punctul de plecare al întregii sale filmografii, ca tematică și optică cinematografică. Mai poate fi amintit "Viața în roz" al lui Dan Pița. "Tema 13" al lui Cornel Diaconu care însă prin ultimul său film, "Paradisul în direct", un kitsch respingător, s-a anulat definitiv ca regizor-creator, "Arta apărării individuale" de Ovidiu Bose Paștina și remarcabilul "Insomnia" al lui Nae Caranfil care, prin "E pericoloso sporgersi" (1994) se confirmă din plin. Dar, în general, senzația este de provincialism, de subțire, de lipsă de vlagă, de mediocritate. Singurul ovaționat, unicul fluierat Sergiu Nicolaescu.

Cu nerăbdare, cu mult interes, am așteptat debutul promoțiilor 1994 și 1995. Au fost prezentate, în ultimele două seri, 18 filme. Strălucit, filmul lui Gheorghe Preda, "Schimbarea la față". Profund, halucinant, cu o deplină, cu o sigură stăpînire a "limbajului cinematografic". De asemenea, remarcabile, "Ema", al lui Bogdan Cristian Drăgan, "Închisoarea", al Mirunei Tatu, un talent de vigoare bărbătească.Restul? Îngrijorătoare mediocritate, îndeosebi la cei veniți din învățămîntul particular. Condițiile economico-financiare în care consacrații lucrează sînt grele. Dar și mai grele sînt pentru debutanți.

Două momente plăcute: lansarea, pe 20 iulie, a cărții lui Ioan Lazăr, "Comedia literaturii și comedia cinematografică", și prezentarea primului număr, pe iulie, al revistei "Pro Cinema", o revistă de nivel european, dar care, nici ea, fiind doar de popularizare, de o calitate grafică inexistentă la noi, nu umple marele gol, lipsa unei reviste profesioniste de istoria, teoria și critica "artei cinematografice".

În concluzie se poate aprecia că "Festivalul Filmului de la Costinești", impecabil organizat, din punct de vedere al cadrului fizic, din punctul de vedere al substanței cinematografice, a fost un "festival al mediocrității", "al neputinței". Motivul? Calitatea slabă, și cantitativă și calitativă, a filmului românesc. Ca paleativ, a fost prezentată, în fiecare noapte, cîte o producție, din cele mai valoroase filme, doar în trei cazuri, difuzate pe rețea în ultimii ani.

Mircea DUMITRESCU

După scandalul provocat de arestarea sa cu o prostituată

Hugh Grant încearcă să-și refacă imaginea publică (2)

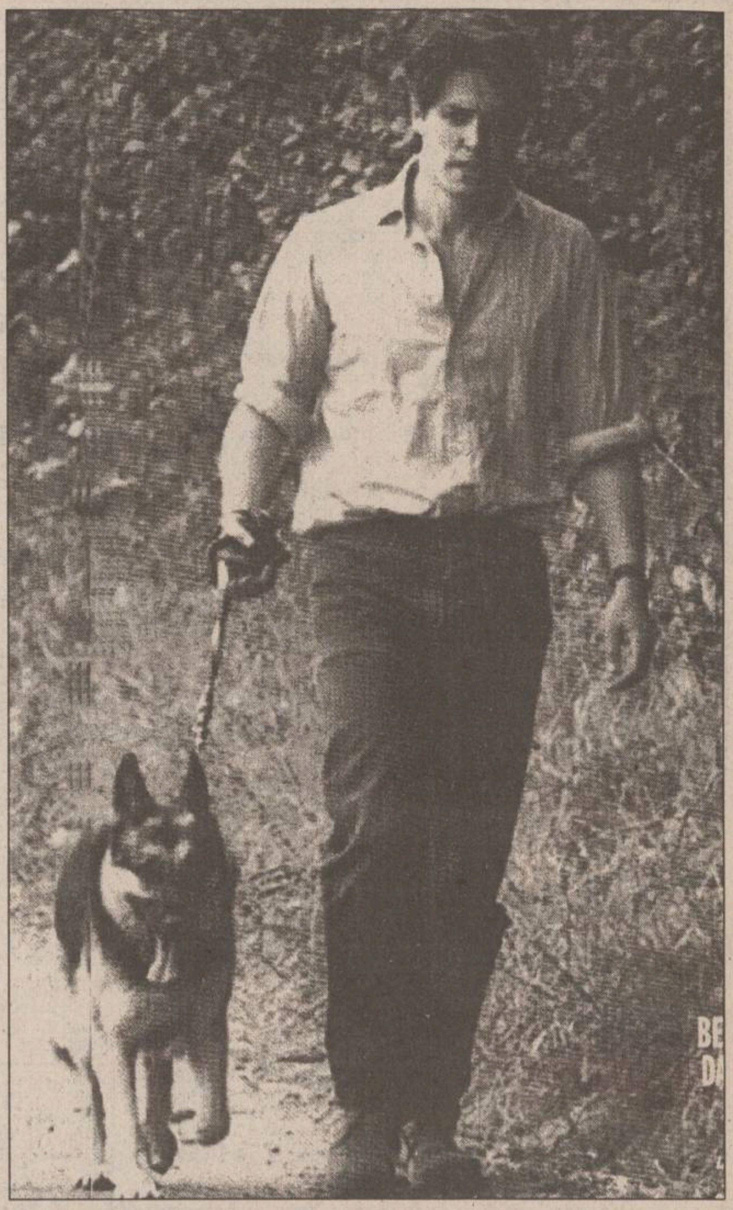

■ *Așteptînd iertarea...*

O acoperă pe Elizabeth Hurley cu flori și o imploră să-l ierte pentru momentul de rătăcire în compania unei prostituatei. Însă zvonurile rupturii se amplifică.

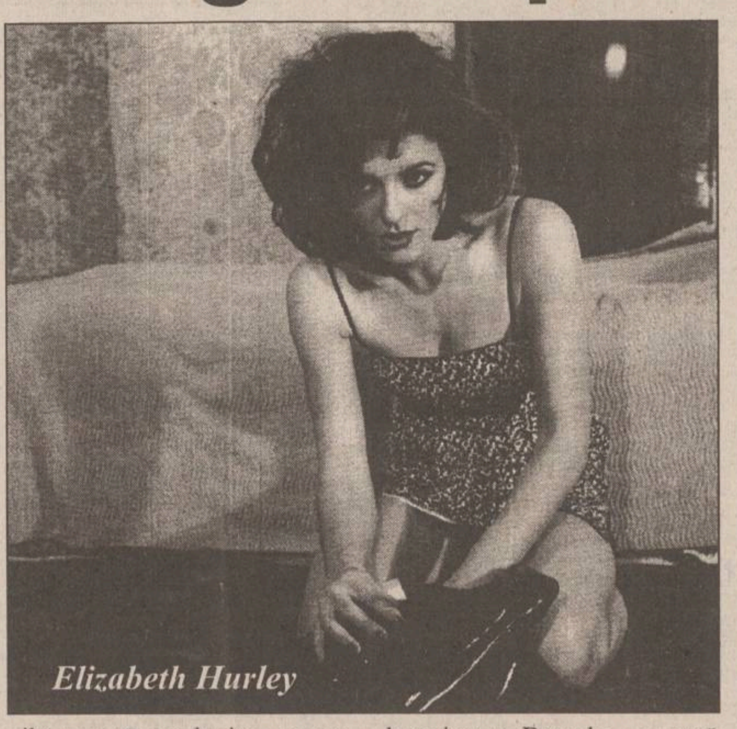

Elizabeth Hurley

Evadînd din jungla Los Angeles-ului, Hugh Grant, 34 de ani, actorul britanic surprins, din nefericire, cu o prostituată de culoare, pe 27 iunie a.c., pe Sunset Boulevard, se plimbă pe drumuri englezești campestre, infinit mai puțin periculoase decît asfaltul "Cetății Îngerilor". Tentativa de reconciliere cu Liz Hurley, 29 de ani, logodnica sa de aproape nouă ani, n-a prea reușit, și modelul-vedetă al firmei "Estée Lauder" s-a refugiat la prietenul și confidentul său, Henry Dent-Brocklehurst, pentru a reflecta la viitorul cuplului lor. Acest scandal, mediatizat din plin, este "mană cerească" pentru producătorii din Hollywood. "Nouă luni", ultimul film în care joacă Grant, pe ecrane în Statele Unite, bate toate recordurile de încasări. Toate "talk-show"-urile canalelor americane se bat să-l aibă pe actor ca invitat, pentru mărturisirile sale. De cealaltă parte, Liz Hurley, simbolul bunului gust și al decenței pentru celebra firmă de cosmetice, își vede de carieră. Toate contractele au fost confirmate. Dar, în ciuda eforturilor lui Hugh, Liz păstrează distanța în relația lor. "Daily Mirror" avansează chiar ideea unei despărțiri.

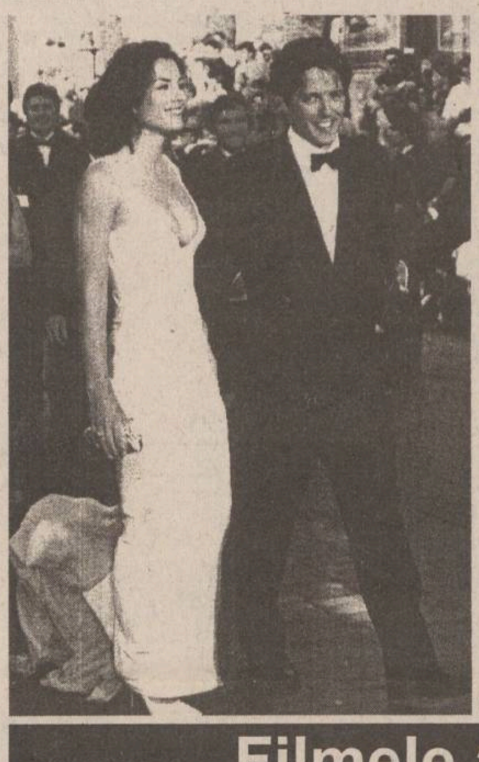

■ *Nico, fidelul prieten al lui Hugh, îl însoțește în plimbările sale solitare.*

Ce face Elizabeth Hurley? Ea, care s-a prefăcut a nu fi prea afectată aflînd de escapada lui Hugh și de arestarea acestuia, pare a fi uitat de compasiune și se ocupă cu detașare și asiduitate de cariera sa. Degeaba o acoperă cu buchete de flori Hugh Grant, degeaba își cere scuze, public și în particular, și îi repetă că regretă, ea rămîne impasibilă. Enigmatică. Nici da, nici nu. Nici "te părăsesc", nici "rămîn". Liz vine și pleacă, nearuncîndu-i nici o privire, lăsîndu-l singur cu cîinele lor, Nico, cu care Hugh se plimbă, dînd la o parte din calea lui aparatele de fotografiat ale "paparazzi"-ilor, plasați în fața porții casei. Și sărmanul Hugh înnebunește, încercînd să ghicească viitorul. Dacă, cel puțin, n-ar fi fost surprins cu prostituata, pe Sunset Boulevard... Dacă... dacă... Dar cel mai rău este că a fost văzut și că toată lumea vorbește. Și el știe asta.

Totuși, din punct de vedere comercial totul merge foarte bine pentru Hugh Grant: ultimul său film a făcut încasări în cele trei zile ale scandalului, cît ar fi făcut în mod normal în trei săptămîni de proiecție! Constatînd acest lucru, "New York Atlantic Entertainment" a decis să scoată o casetă video cu un film de televiziune obscur, în care joacă actorul - "Our Sons". Rezultatul: vînzările au fost explozive! Cei implicați în afaceri cinematografice își freacă mîinile cu satisfacție, rugîndu-se pentru o prelungire a neînțelegerilor între cei doi îndrăgostiți, lucru care le-ar aduce profituri financiare nesperate!

Aceeași satisfacție o are și firma "Estée Lauder". Liz Hurley, după un sondaj de opinie făcut de "Marketing Magazine", beneficiază de multă simpatie din partea publicului. "Sărmana micuță", gîndesc cumpărătoarele în fața cremelor și parfumurilor "Lauder", și, într-un elan de solidaritate feminină, cumpără parfumul "Pleasures" - prezentat de Elizabeth.

Sondajele sînt împărțite: femeile iartă, bărbații se amuză, 52% din cei intervievați considerînd că se poate trece cu vederea peste rătăcirea de o seară.

Hugh este singur. Dar Liz, ea ce face? Se refugiază la Saint-Tropez, la un prieten, Henry Dent-Brocklehurst. Nu știe dacă să-l ierte pe Hugh sau nu. Ezită, reflectează, rupe petalele unei margarete imaginare... Fără Hugh Grant lîngă ea, valoarea sa comercială ar fi aceeași? Cu Hugh, în situația actuală, nu ar fi iremediabil compromisă?

Pentru a o înduioșa, Hugh a decis să facă "mea culpa" public. La televiziunea americană. A devenit o modă în Statele Unite. Deîndată ce un cuplu celebru are probleme, se convoacă ziariștii cei mai cunoscuți și se face o transmisiune în direct. Așa au făcut Michael Jackson și Lisa Marie Priesley, care au dat asigurări că totul merge foarte bine și că nici un băiețel nu se ascunde sub patul lor, Nicole Kidman și Tom Cruise jură că viața lor sexuală este perfectă și limitată la cea mai strictă intimitate (ea și el, el și ea, cei doi, ce mai încolo și încoace...). Ce să mai vorbim! Va urma Hugh Grant, îmbrăcat într-un sac, turnîndu-și cenușă în cap și cu o frînghie în jurul gîtului, pocăindu-se în direct!

Să înduioșezi America, țara care are reputația unei fete bune care e foarte ușor de șocat, dar iartă tot așa de repede dacă scuzele sînt credibile și "împănate" cu lacrimi. Da, dar Elizabeth? Se spune că "Estée Lauder" i-ar fi sugerat acesteia să nu se împace prea repede. Există posibilitatea de a pierde fabulosul contract în valoare de un miliard lire. O femeie care reprezintă "Estée Lauder" este o femeie sofisticată. Nu poate accepta cu seninătate să se vadă a fi preferată unei prostituate cu tariful de 60 dolari (nici măcar cît costă un flacon "Pleasure"!) O femeie elegantă se îmbracă în demnitate și durere, cu discreție...

Elizabeth Hurley s-a îmbrăcat deci. Și reflectează. Se răzbună, lăsînd să se vadă în fața paparazzi-lor un pat de o persoană, pentru a demonstra că "Don Juan" doarme singur, pe o canapea. Elizabeth așteaptă. Ah, el și-a bătut joc de opt ani de fericire aproape conjugală, pentru trei minute și jumătate de plăcere cumpărată și furtivă? Atunci, n-are decît să se frămînte în așteptarea verdictului: va fi iertat sau i se va tăia gîtul... Pentru că soarta lui Hugh este în mîinile Elizabethei. "Dacă ea îl iartă și anunță căsătoria lor, totul va fi uitat", afirmă Charles MacDonald, atașat de presă, producătorul ultimului film al actorului. Dacă nu, Hugh va trebui să joace, cu moartea în suflet, "Nici o căsătorie și o înmormîntare".

Ce se va întîmpla atunci cu cariera sa? Cînd se va termina cu scandalul care atrage spectatorii, va mai avea același succes? Dacă Elizabeth îl părăsește, nu-l va părăsi toată America? America uită scandalurile, dacă acestea sînt însoțite de turnare masivă de cenușă în cap și, mai ales, de o căsătorie. Pocăința este jucată și răsjucată, pînă la greață. Happy end-ul nu-l poate determina de unul singur. Are nevoie de Elizabeth pentru asta. Oare ce va face ea?

Traducere și adaptare, după "Paris Match", de A.M. VIȚCU

Filmele acestei săptămîni

"Băieți răi"
Producție SUA 1995.
Comedie polițistă cu Martin Lawrence, Will Smith, Tea Leoni.
Premieră
Cinema"Victoria"
(Telefon. 112502)
orele: 9,00; 11,00; 13,00; 15,00; 17,00; 19,00

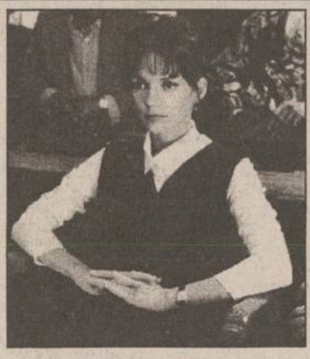

"Minciuni adevărate"
Producție SUA 1994
Comedie polițistă cu Arnold Schwartzeneger
orele: 9,00; 11,00; 13,00; 15,00; 17.00; 19.00
Cinema "Republica"
(Telefon: 114327)
Ora 19,00:
"Verdict sub amenințare"
Producție SUA 1995.
Thriller psihologic cu Armand Assante Premieră

"Gloanțe și cenușă la Osaka"
Coproducție SUA, Japonia 1990. Thriller polițist cu Michael Douglas.
Cinema "Copou"
(Telefon: 145738)
Orele: 9,00; 11,30; 14,00; 16,30.
Ora 19,00:
"O vară de neuitat"
Producție România - Franța 1994. Dramă satirică

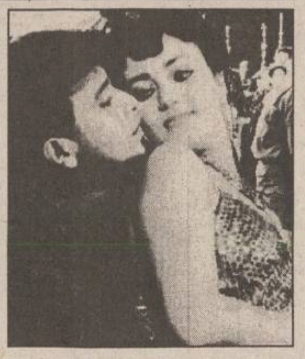

"Blestemul gemenilor"
Producție India, 1993.
Melodramă muzicală.
SUA, 1994
Cinema "Dacia"
(Telefon: 164740).
orele: 9.00 11.00; 13.00; 15.00; 17.00; 19.00

INSTITUTUL EUROPEAN PENTRU COOPERARE CULTURAL ŞTIINŢIFICĂ IAŞI

str. Cronicar Mustea nr. 17
6600, Iași
tel. 032/127311
fax. 032/ 230197

Institutul European Iași dispune de o tipografie modernă cu posibilitate de tipar clasic și offset și de o dotare cu tehnică de calcul specifică activităților de editare, grafică și reclamă computerizate.

Serviciile oferite de Institutul European Iași prin departamentele de profil sînt:

- grafică publicitară
- imprimare tipografică (formulare tipizate, etichete pentru ambalaje individuale și colective în 1-6 culori, autocolante, prospecte, pliante și mape publicitare, cataloage de produse, calendare, broșuri, cărți, ecusoane și alte tipărituri plastificate pînă la format A3 etc).

HOROSCOP

BERBEC

(21 mart. - 20 apr.):

👌 **Coincidențele nu sînt întîmplătoare, dar asta nu trebuie să vă pună pe gînduri. Dacă există un plan ascuns, deocamdată el vă este favorabil.**

TAUR

(21 apr. - 20 mai):

✋ **Pretențiile pe care le ridicați sînt exagerate, fiți ceva mai rezonabil(ă). Vă mișcați într-un domeniu în care alții sînt mai în temă decît dvs.**

GEMENI

(21 mai - 21 iun.):

👌 **Întoarcerea situației este foarte spectaculoasă și meritele vă revin în exclusivitate. Nu este, însă, nevoie de atîta publicitate: mai multă discreție.**

RAC

(22 iun. - 22 iul.):

✋ **Puneți-vă la adăpost de clevetelі, măcar pe cît se poate. Se va șușoti pe seama dvs., important e să nu oferiți argumente în plus.**

LEU

(23 iul. - 22 aug.):

✋ **Nu e cazul să cădeți în admirație față de propria persoană, aveți destule să vă reproșați. Cel mai potrivit lucru ar fi să vă retrageți un timp.**

FECIOARĂ

(23 aug. - 22 sept.):

👌 **Comparațiile sînt nelalocul lor, fiecare își are meritul lui. E loc pentru toată lumea, deci și pentru dvs., veți fi răsplătit(ă) cum se cuvine.**

BALANȚĂ

(23 sept. - 22 oct.):

✋ **Vă preocupați prea mult de problemele altora în loc să vă îngrijiți de dvs. Nu e o meschinărie să refuzi pe cineva cînd interesele dvs. sînt contrarii.**

SCORPION

(23 oct. - 21 nov.):

✋ **Lăsați-i și pe alții la pupitrul de comandă, nu sînteți priceput(ă) în toate domeniile. Dacă vă respectați competența, n-o puneți la încercare oricînd.**

SĂGETĂTOR

(22 nov. - 21 dec.):

👎 **Fiți mai atent(ă) cu promisiunile pe care le faceți, nu dați speranțe deșarte. Nimeni nu va crede că ați încercat dar nu ați reușit.**

CAPRICORN

(22 dec. - 19 ian.):

✋ **Încă nu e momentul să plătiți niște polițe mai vechi, mai aveți răbdare. Ca întotdeauna, "clientul" vă va veni la mînă cînd se așteaptă mai puțin.**

VĂRSĂTOR

(20 ian. - 18 febr.):

👌 **Lăsați o impresie foarte frumoasă, fără să faceți eforturi deosebite. Dacă ați avea și mai multă naturalețe, ați fi de-a dreptul irezistibil(ă).**

PEȘTI

(19 febr. - 20 mart.):

👎 **E de preferat să nu fiți în centrul atenției în această perioadă. Tensiunea nervoasă, emotivitatea și chiar nervozitatea vă fac vulnerabil(ă).**

LEGENDA:

👎 ***- vă paște ghinionul***
✋ ***- prudența e mama înțelepciunii***
👍 ***- n-aveți nimic de pierdut***
👌 ***- șansa vă surîde***

Alexander **VODKA**

INTEGRAMA ZILEI

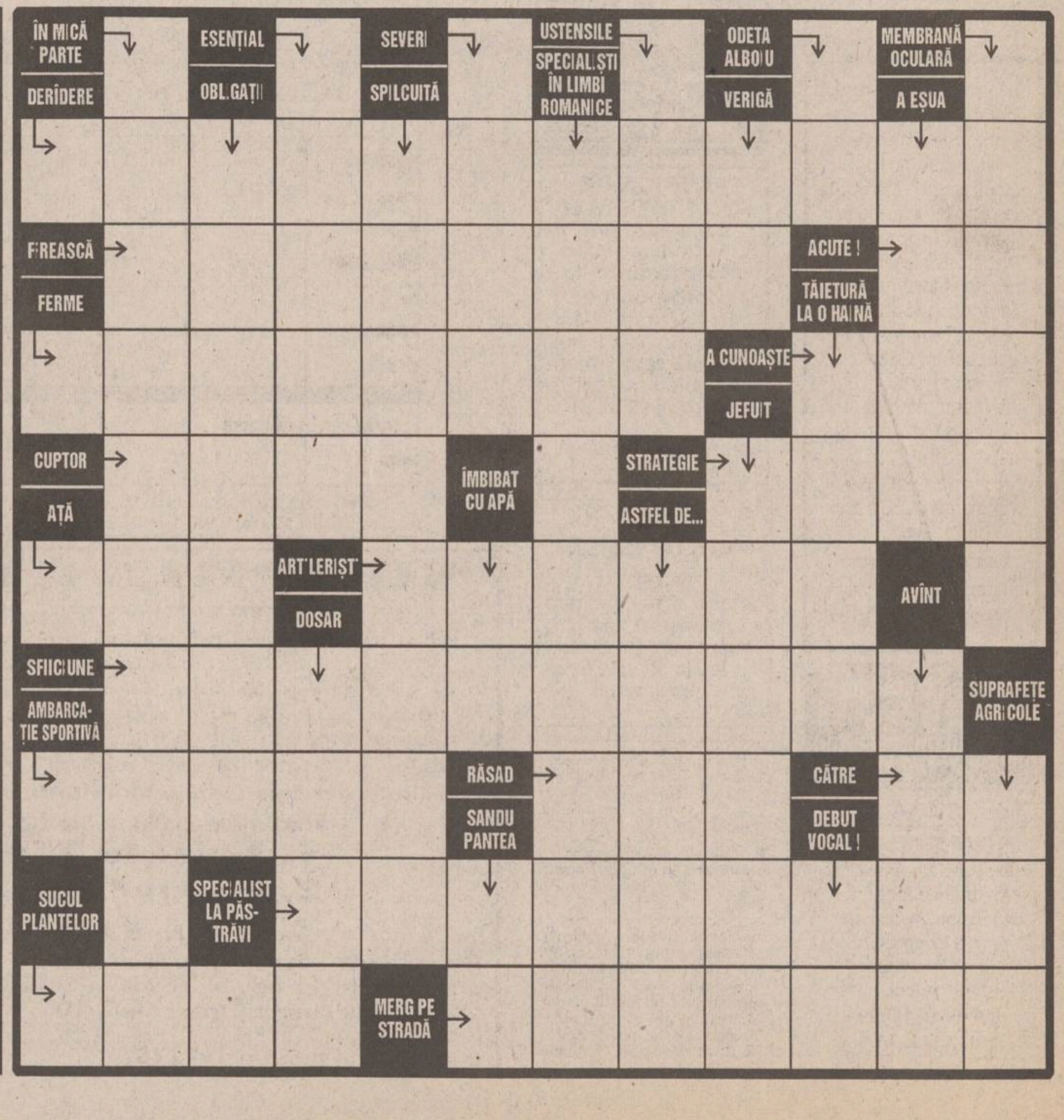

BIBLIOTECA CENTRALĂ UNIVERSITARĂ M. EMINESCU IAȘI

JOI
27 iulie 1995
An V, Nr. 176
(1238)
12 PAGINI
400 LEI

pentru Republica Moldova
30 bani

cotidian de informaţii
Monitorul

SECȚIUNEA A
ȘTIRI, OPINII, COMENTARII

Înainte de a anunța Poliția, Salvarea sau Pompierii, sunați la MONITORUL!
271.271

Director onorific: AUREL LEON
Redactor șef: DAN RADU

Abuz dovedit al șefului Parchetului Militar din Iași

■ *Parchetul General a dispus infirmarea începerii urmăririi penale față de redactorul MONITORULUI Ovidiu Scutelnicu, sancționînd astfel ancheta ilegală dispusă de col. Ștefan Mihai, șeful Parchetului Militar Iași*

Recent, Parchetul General de pe lîngă Curtea Supremă de Justiție, a confirmat și a sancționat abuzul săvîrșit de Parchetul Militar Iași împotriva lui Ovidiu Scutelnicu, redactor al ziarului "Monitorul".

Prin rezoluția, din 5 iulie 1995, a secției Parchetelor Militare aparținînd Parchetului General, s-a infirmat începerea urmăririi penale împotriva reporterului nostru, urmărire dispusă în mod abuziv de colonelul Ștefan Mihai, prim procuror al Parchetului de pe lîngă Tribunalul Militar Iași. Amintim că redactorul Ovidiu Scutelnicu a fost acuzat de calomnie de către colonelul Constantin Bârhală, unul dintre adjunctii comandantului Corpului de Armată 10 din Iași, *pentru că în două articole a relatat existența unor suspiciuni privind împrejurările în care s-a produs moartea a doi soldați,* care-și satisfăceau stagiul militar în unitatea la care colonelul Bârhală era comandant, precum și neregulile existente în această unitate militară. Plîngerea depusă de colonelul Constantin Bârhală la Parchetul Militar a fost urmată de o anchetă considerată ilegală de "Monitorul". Ca urmare, cotidianul nostru a adresat o plîngere Parchetului General.

Cercetările pentru infracțiunea de calomnie prin presă nu se realizează de către organele de cercetare militară. Acest lucru îl poate face numai judecătoria. Deși știa acest lucru, colonelul Ștefan Mihai nu a luat în considerație demersurile făcute de avocatul ce-l reprezenta pe redactor, mai mult, și-a permis să orienteze ancheta în sensul aflării numelor ofițerilor presupuși că au dezvăluit reporterului nostru, situația existentă, la un moment dat, în unitatea militară condusă de colonelul Constantin Bârhală. Prin decizia Parchetului General de pe lîngă Curtea Supremă de Justiție, *se confirmă abuzul săvîrșit de colonelul Stefan Mihai, prim-procuror al Parchetului Militar Iași și implicit de instituția pe care o conduce.* Amintim că , pe lîngă declanșarea acestei anchete, col. Ștefan Mihai a comis un alt abuz atunci cînd a dat ordin soldaților din subordine să îl aducă forțat pe redactorul MONITORULUI, aflat în documentare în piața agroalimetară "Sf. Spiridon", în sediul parchetului. Cum era și firesc, adresa trimisă redacției "Monitorul" de către Parchetul General informează că *"plîngerea formulată de ofițer împotriva domnului Scutelnicu Ovidiu a fost trimisă Judecătoriei Iași"*, această instituție fiind competentă să soluționeze asemenea cauze. **(Anca ALEXANDRU)**

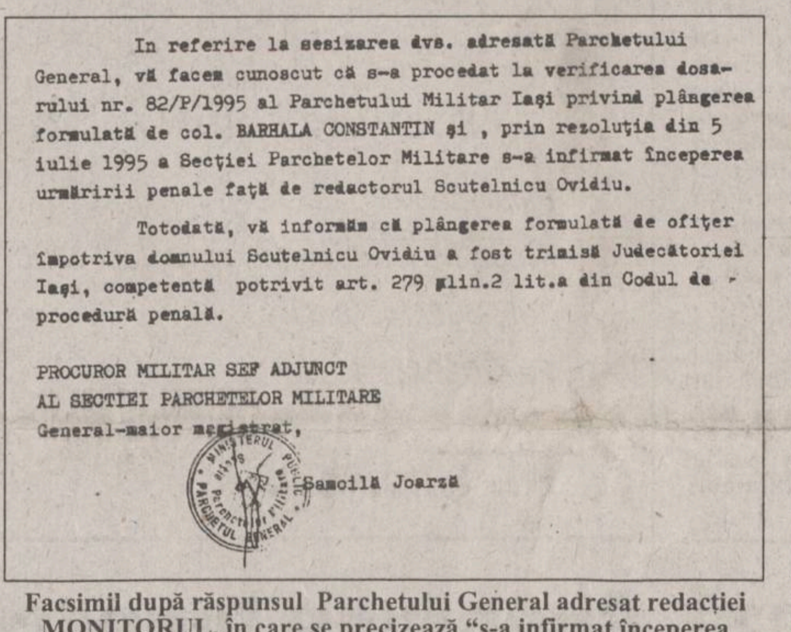

In referire la sesizarea dvs. adresată Parchetului General, vă facem cunoscut că s-a procedat la verificarea dosarului nr. 82/P/1995 al Parchetului Militar Iaşi privind plângerea formulată de col. BARHALA CONSTANTIN şi , prin rezoluţia din 5 iulie 1995 a Secţiei Parchetelor Militare s-a infirmat începerea urmăririi penale faţă de redactorul Scutelnicu Ovidiu.

Totodată, vă informăm că plângerea formulată de ofiţer împotriva domnului Scutelnicu Ovidiu a fost trimisă Judecătoriei Iaşi, competentă potrivit art. 279 alin.2 lit.a din Codul de procedură penală.

PROCUROR MILITAR SEF ADJUNCT
AL SECTIEI PARCHETELOR MILITARE
General-maior magistrat,
Samoilă Joarză

Facsimil după răspunsul Parchetului General adresat redacției MONITORUL, în care se precizează "s-a infirmat începerea urmăririi penale împotriva redactorului Scutelnicu Ovidiu"

Col. Ștefan Mihai și-a permis să ancheteze, fără să aibă competență, un ziarist civil. Mai mult, a folosit mijloace de intimidare și amenințare la adresa acestuia, sfidînd cele mai elementare reguli democratice

Arhitectul șef al orașului demontează hotărîrea de luni a Consiliului Local

Arhitectul Ionel Oancea, șeful Serviciului de Arhitectură și Urbanism din cadrul Primăriei Iași, a acordat ieri un amplu interviu cotidianului "Monitorul" și postului de radio Nord-Est. Ionel Oancea - referindu-se la hotărîrea luată, luni, de Consiliul Local, cînd a fost aprobată asocierea directă (fără licitație) cu firma INPROIECT pentru realizarea Centrului de Afaceri - a făcut referiri la documentația care trebuia întocmită de Gh. Ionescu - patronul firmei INPROIECT -, astfel încît consilierii locali să aprobe această asociere.

***Reporter:** Ce documente trebuiau să existe în mapele consilierilor?*

Ionel Oancea: În primul rînd, îmi voi spune părerea din punct de vedere strict profesional. Nu mă interesează aspectele morale, juridice sau politice. Asta este treaba celor care se ocupă de ele. Profesional, pot să vă spun că modul în care s-a desfășurat această ședință de consiliu, prin luarea acestei hotărîri (asocierea Consiliului Local cu firma Inproiect), mi-a provocat stress profesional. Am analizat amănunțit în ce constau de fapt problemele profesionale grave ce se pun în acest caz. De cînd sînt arhitectul-sef al municipiului, am observat că în toate sedintele de consiliu există o atitudine foarte critică, de fiecare dată, în ceea ce privește calitatea documentațiilor sau calitatea hotărîrilor luate de Executiv și care trebuiau să fie aprobate de consilierii municipali. De data aceasta, în mod cu totul surprinzător, Consiliul Municipal Iași a trecut peste necesitatea de a da o hotărîre foarte bine documentată. Deci, eu cred că în mapa consilierilor ar fi trebuit să existe o serie întreagă de documentații, care ar fi dat foarte mult de gîndit atunci cînd s-a trecut la vot. Documentația este primul lucru care ar fi trebuit să existe, în cazul în care Consiliul Municipal nu ar fi dorit o licitație, ci să ofere direct unei firme această asociere. Documentația ar fi trebuit să demonstreze că firma în cauză este capabilă să facă o asemenea investiție. Această documentație poate să cuprindă ceea ce a mai făcut societatea în domeniu, capacitatea tehnică și tehnologică de a face o lucrare de înaltă ținută și nu orice fel de construcție. În realitate, mapa prezentată de firma Inproiect conținea un fel de prospect cu fotografiile a două case făcute în Iași și una la Bîrlad. În clipa aceea, primul lucru la care trebuiau să se gîndească consilierii era că în Iași sînt firme mult mai puternice care au făcut Baza comercială, sediul Direcției Financiare sau care lucrează acum la Palatul Telefoanelor. Automat, trebuiau să gîndească: domnule, dacă mă asociez cu o firmă de construcții, de ce să nu aleg una mai puternică decît asta, pentru că sediul Direcției Financiare este departe de ceea ce înseamnă Centrul de Afaceri, dar oricum este mult mai aproape de Centrul de Afaceri decît aceste case care sînt prezentate în prospectul din mapă, ca forță de afaceri.

(Continuare în pagina 2A)

Culturile de cereale au început să se scuture pe cîmp. Guvernul pare că doarme

Tragedia cultivatorilor de grîu

Condițiile meteorologice deosebit de favorabile din această vară au determinat o producție de grîu, la scară națională, care a depășit chiar și cele mai optimiste previziuni. Cu mult peste necesarul privind consumul intern, muntele de grîu produs anul acesta se află încă, în mare parte, pe cîmp. Se va reuși oare valorificarea acestor imense cantități prin export, ori surplusul va putrezi pe cîmp? În cele ce urmează vom prezenta situația din județul Iași, județ care este producător mediu de cereale.

■ *"Pe unele suprafețe s-au înregistrat 6400 kg la hectar"*

"*Producția medie anul acesta este, la grîu, de 3500 kilograme la hectar, cea mai mare înregistrată pînă în prezent. Pînă acum, producția medie pe județ a fost, în anii de vîrf, de 2900 kg la hectar. Anul acesta, pe unele suprafețe s-au înregistrat chiar 6100-6400 kilograme la hectar*", ne-a declarat în dimineața zilei de ieri, Constantin Dascălu, directorul Direcției Generale pentru Agricultură și Alimentație Iași.

Un calcul sumar arată că, pe cele 64.000 de hectare cultivate cu grîu din județ, s-a înregistrat o producție de 224.000 tone de grîu. Ce se va întîmpla cu această producție din moment ce ROMCEREAL R.A. (firma de stat care deține monopolul grîului în România), sucursala Iași a fost pregătită inițial să achiziționeze numai 70.000 de tone?

Specialiștii D.G.A.A. Iași s-au deplasat prin județ și au încercat să-i convingă pe producători să-și depoziteze, contra cost, surplusul de producție, în depozitele ROMCEREAL, în așteptarea unui eventual cumpărător. **(Dan FODOR)**

(Continuare în pagina 3A)

România și Slovacia se gîndesc la o strategie comună în ce privește problema maghiară

■ *pe această temă, primul ministru slovac, Vladimir Meciar, a început ieri negocieri cu premierul Văcăroiu*

În decurs de numai trei zile, diplomația română a ținut să dovedească faptul că, în procesul de reglementare a relațiilor româno-ungare, nu numai Puterea de la Budapesta are un cuvînt greu de spus.

După ce la 24 iulie 1995, președintele României, Ion Iliescu, a promulgat "fără reticențe" Legea învățămîntului - act normativ criticat nu numai de UDMR, ci și de oficialii ungari -, ieri și astăzi, la București, *premierul slovac Vladimir Meciar și președintele Camerei Deputaților a Parlamentului României, Adrian Năstase, au abordat frontal problema minorității maghiare din cele două state.*

Observatorii politici apreciază că guvernele de la Bratislava și București au în comun nu numai etichetarea de către cercurile politice occidentale drept cabinete cu evidente tendințe naționale și etatiste, ci, pe de altă parte, și raportarea problematicii minorității maghiare la normele standard ale Consiliului Europei, recunoscute de România și Slovacia.

În timpul convorbirilor de ieri cu premierul slovac, Vladimir Meciar, oficialii români au ținut să evidențieze *inflexibilitatea de care dă dovadă diplomația ungară, în legătură cu Recomandarea 1201 a Consiliului Europei* privind statutul și drepturile minorităților naționale.

Deoarece, pe de o parte, Budapesta se folosește de Recomandarea 1201 pentru a repune în discuție clauza deja consemnată în tratatul cu România, privind inviolabilitatea frontierelor, și, pe de altă parte, analizîndu-se dificultățile ivite în procesul de ratificare a tratatului ungaro-slovac datorită includerii recomandării respective, *Vladimir Meciar și oficialii români au căzut de acord cu privire la necesitatea studierii documentului Consiliului Europei de către experți slovaci, sîrbi și români. Amănunte în pagina 5A.* **(Monica TOMA)**

NOUTĂȚILE ZILEI

Ungaria este hotărîtă să introducă viza de intrare în țară

Primul-ministru ungar, Gyula Horn, a declarat, în cea de-a doua zi a Conferinței șefilor misiunilor diplomatice ungare, că își menține intenția de a introduce obligativitatea vizelor pentru cetățenii unor țări din vecinătatea Ungariei. "Am ridicat, deja, această chestiune partenerilor noștri, atît celor occidentali, cît și românilor, ucrainenilor, cu care, de altfel, am și stabilit că, dacă pînă la 1 iulie a.c. nu vedem intenții de a schimba situația existentă, atunci vom fi nevoiți să recurgem la aplicarea obligativității vizelor", a declarat Horn. El și-a motivat intenția prin faptul că interesele naționale privind îngrădirea comerțului ilicit, securitatea publică, obligă guvernul să ia o atitudine cît mai hotărîtă.

Ambasadorii români în lume au fost convocați la București

Ministerul român al Afacerilor Externe organizează, miercuri, o întîlnire între ambasadorii României în lume și premierul Nicolae Văcăroiu, iar joi o reuniune similară între diplomații români și președintele Ion Iliescu, a informat purtătorul de cuvînt al MAE, Mircea Geoană. O întîlnire între reprezentanții României peste hotare și șeful diplomației noastre, Teodor Meleșcanu, a avut deja loc, miercuri dimineață, acesta urmînd să participe și la celelalte două reuniuni. Aceste întîlniri vor fi consacrate unei "analize lucide și de fond privind activitatea în toate domeniile a oficiilor diplomatice ale României în străinătate precum și evidențierii direcțiilor de acțiune pentru perioada următoare", a precizat Geoană. Ministrul român de Externe anunțase, în primăvara acestui an, lansarea unei ofensive diplomatice, menită să promovează o imagine cît mai exactă a României.

Proteste sindicale

Ieri, două mari centrale sindicale, Cartel "Alfa" și Blocul Național Sindical (BNS) au denunțat Acordul Social încheiat luni, de Guvernul României și Confederația Națională a Patronatului Român (CNPR), pe de o parte, și cea mai mare centrală sindicală din România, CNSLR "Frăția", pe de altă parte. În acest sens, Romulus Niță, prim-vicepreședintele Cartelului "Alfa", a menționat punctele din cadrul Acordului Social care, din punct de vedere tehnic, nemulțumesc conducerea acestei centrale sindicale:

1. participarea celor trei părți la negocierea acordului s-a finalizat cu acceptarea proiectului guvernamental, documentul fiind un dictat al Executivului;
2. partidele din arcul guvernamental nu își asumă politic acordul;
3. salariul brut pe economie nu a crescut. **Amănunte în pagina 5A (Monica TOMA)**

Miliardarul Gabriel Bobic este asaltat de cerșetori

Cîștigător al sumei de 1,179 miliarde de lei la tragerea loto 6 din 49, Gabriel Bobic, din comuna Cicănești-Argeș, este asaltat de oameni săraci, mai mult sau mai puțin handicapați, călugări și țigani, care vin la locuința acestuia în speranța obținerii de bani. O categorie aparte o constituie țiganii, care îi cer cele peste două milioane de lei jucate la tragerea loto ce l-a făcut multimilionar pe tînărul de 24 de ani.

SAFI SA
SOCIETATEA DE ASISTENȚĂ FINANCIARĂ ȘI INVESTIȚII
FINANCIAL SERVICES AND INVESTMENT COMPANY
Sunați acum la telefon 117596

• FONDUL MUTUAL AL OAMENILOR DE AFACERI
Datele la zi valabile începînd de LUNI, 24 iulie 1995.
Număr C.I. în circulație:
tip A: 186.278 tip B: 305.864 tip C: 1.473.140
Activul net: 217.722,8 milioane lei
Creșterea valorii C.I.
• față de 1.01.1995 64,0%
• față de săptămîna anterioară 1,29%
• în ultima lună 6,6%
• anuală (estimări) 110%
Valoarea la zi a certificatelor de Investitor (C.I.):
tip A: 487.200 lei - la răscumpărare
tip B: 121.800 lei - la răscumpărare
tip C: 60.900 lei - la vînzare
• FONDUL PRIVAT DE ACUMULARE ȘI PENSII
deschis atît persoanelor în activitate, cît și pensionarilor
Casa Modei (mezanin) Telefon 117596
Zilnic, între orele 9,00-18,00 (sîmbătă, duminică închis)
Biroul SAFI Iasi practică comision diferențiat

Începînd cu data de 26.06.1995, în scopul creșterii operativității în relațiile cu clienții, s-a modificat sistemul răscumpărării Certificatelor de Investitor, astfel:
1. Cererile de retragere se primesc numai în zilele de luni ale fiecărei săptămîni, între orele 9⁰⁰-16⁰⁰.
2. Sumele cuvenite investitorilor, aferente cererilor de retragere primite se plătesc în ziua de vineri a aceleiași săptămîni, de la casieria Băncii Dacia Felix.

ALTER - EGO
Str. Cuza Vodă nr. 54
Tel./fax 032/212010, 032/212030
MATERIALE PENTRU AMENAJĂRI INTERIOARE IMPORT ITALIA
✓ ceramică și mortarurile aferente
✓ tapet lavabil și fototapet
✓ tavane false și elemente decorative din polistirol
✓ pereți despărțitori, precum și elemente pentru placări interioare și exterioare din gips
✓ var lavabil și coloranți
✓ vopsele și lacuri auto și pentru uz casnic (la cutie și în tuburi spray)
✓ pensule și rulouri
✓ camere de baie complete
✓ folii autocolante, diverse
ARTICOLE DE PAPETĂRIE ȘI PENTRU BIROU, ÎNTR-O GAMĂ DE 500 PRODUSE

MONITORUL DE IAȘI

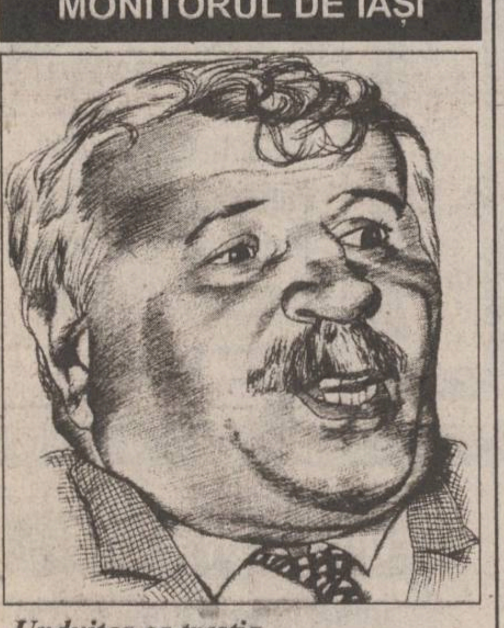

Unduitor ca trestia

Dan Gâlea a împlinit cinci ani de cînd este prefect

"Vreau să părăsesc Prefectura Iași fără să mi se impute vreun lucru rău legat de activitatea pe care am desfășurat-o în funcția de prefect al județului Iași" - ne-a declarat prefectul ***Dan Gâlea***.

Ieri s-au împlinit cinci ani de cînd conferențiarul doctor Dan Gâlea a fost numit oficial în funcția de prefect, părăsind astfel Facultatea de Electronică și Comunicații, unde își desfășura activitatea. Dovedind că s-a adaptat jocurilor politice, Dan Gâlea a rezistat în funcție cinci ani, chiar dacă în acest timp au fost schimbate două guverne. **(Mihai GIUBERNEA)**

La întîlnirea cu ministrul Mediului

RA Apele Române a informat că vinde apa cu 0,25 lei/m.c.

Ieri, la sediul RA "Apele Române" Iași a avut loc ședința comitetului național director al acestei regii, la care a participat și ***Aurel Constantin Ilie*** (foto), ministrul Apelor, Pădurilor și Protecției Mediului, împreună cu secretarul de stat ***Florin Stadiu***.

Din punctele înscrise pe ordinea de zi a ședinței s-au discutat: activitatea RA "Apele Române" Iași, activități de dezvoltare și investiții, programul de apărare împotriva fenomenelor meteorologice periculoase, gestionarea și calitatea apei. ***"La capitolul dezvoltare investiții ne situăm foarte bine, față de celelalte regii din țară. În bazinul hidrografic Prut - Bîrlad am demarat lucrări de investiții de 6,8 miliarde lei, ceea ce nu este puțin"*** - ne-a declarat ***Stelea Casu***, director în cadrul RA "Apele Române" Iași. Un alt subiect de larg interes prezentat de RA "Apele Române" Iași este vinderea apei la prețuri foarte avantajoase. Astfel, producătorii agricoli situați de-a lungul Luncii Prutului, precum și cei din jurul acumulării Tansa Belcești pot beneficia de apă pentru irigații la prețul de 0,25 lei/m.c. **(D. NIȚOI)**

La cîtiva ani de la darea în folosință

Liniile de tramvai de pe Bulevardul Nicolae Iorga vor fi înlocuite

Deși sînt cele mai nou instalate în Iași, liniile de tramvai de pe bulevardul N. Iorga (fostul bulevard al Republicii), vor fi înlocuite de către RATC Iași la începutul toamnei. Această hotărîre a fost luată din cauza condițiilor dezastruoase în care se prezintă terasamentul, care a făcut din această linie una impracticabilă. ***"După cîte știu, este cea mai proastă linie de tramvai din țară. Concepția terasamentului a fost dezastruoasă"***, ne-a declarat ***Florentin Apetrei***, director tehnic în cadrul RATC. Terasamentul a fost realizat din dale de beton extrem de dure, ce provoacă vibrații foarte puternice. Din această cauză, trenurile de tracțiune ale tramvaielor erau distruse în timp, iar poluarea fonică depășea cu mult limitele admise. De aceea, de la începutul anului traficul tramvaielor pe Bd. N. Iorga a fost sistat. Încă nu se cunoaște la cît se vor ridica cheltuielile necesare refacerii liniilor, însă este clar că, în mod indirect, ieșenii sînt nevoiți să plătească de două ori ceea ce trebuia făcut o singură dată și bine. **(Gabriel GACHI)**

Societatea Studenților Mediciniști a fost dată afară din sediu

■ *studenții protestează față de această măsură*

La începutul lunii iulie a.c., Senatul Universității de Medicină și Farmacie a hotărît ca actualul sediu al Societății Studenților Mediciniști (SSM) să-l acorde Facultății de Bioinginerie Medicală. În schimb, studenților li s-a oferit o odăiță insalubră, care oricum era ocupată de Catedra de Medicina Muncii. Transferarea la sediul SSM a Facultății de Bioinginerie Medicală, sediu pe care studenții îl dețineau din 1990, s-a făcut la insistențele prof. dr. ***Florin Topoliceanu***, decanul Facultății de Bioinginerie Medicală, care își avea cabinetul alături. Prof. Florin Topoliceanu ne-a declarat: ***"Studenții trebuie să aibă drept scop procesul de învățămînt; organizația lor poate să funcționeze și cu un singur birou."*** Același profesor ne precizase anterior că Facultatea de Bioinginerie Medicală va funcționa într-un centru modern, care se află în construcție.

"***Prof. Florin Topoliceanu a dorit foarte mult sediul nostru, dînd dovadă și de o atitudine de dispreț față de studenți. Momentul este foarte greu pentru noi, mai ales că avem planuri"***, ne-a declarat ***Claudiu Patrichi***, președintele SSM. Mai mult, prof. Florin Topoliceanu revendică și mobilierul care se află în sediul SSM. Conducerea universității a oferit, în cele din urmă, SSM o clădire cu două camere, în spatele UMF. La ora actuală, s-a dovedit că Societății Studenților Mediciniști nu-i va reveni decît una din camere.

"Noua conjunctură ne pune în imposibilitatea realizării liniei hot-line pentru studenți și pentru alte persoane aflate în criză, linie pe care trebuia să o inaugurăm în toamna 1995. Deja colaborăm cu Catedra de Psihiatrie a UMF și cu cea de Psihologie a Universității «Al.I. Cuza» și aveam și promisiuni pentru o minicentrală telefonică. Acest proiect nu mai poate fi, însă, realizat în noul spațiu oferit", ne-a mai precizat Claudiu Patrichi.

După 1990, studenții au cîștigat dreptul de a se asocia liber, iar Ministerul Învățămîntului le-a garantat spații corespunzătoare. La UMF Iași, acest drept este pus în discuție la ora actuală. **(Simona ARADEI)**

Aveţi în stoc ? - Da, avem !!

În lunile iulie şi august în condiţii speciale !

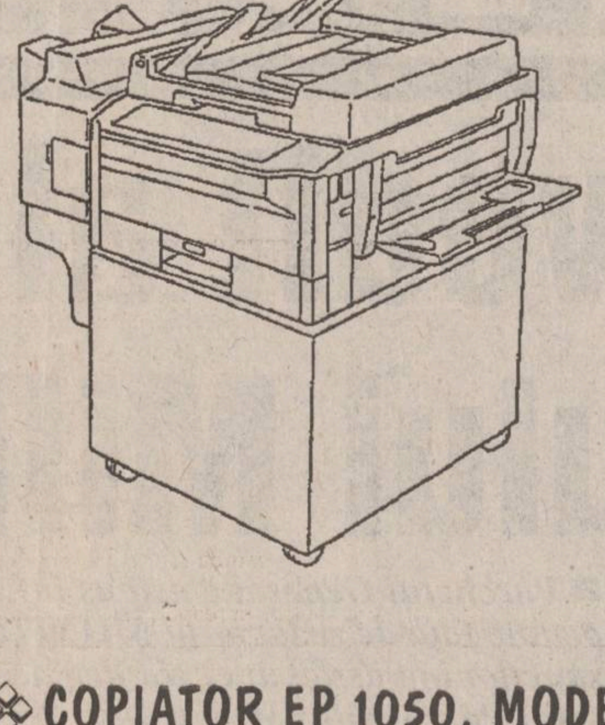

Aparat foto F10 Quartzdate

GRATIS !!

◈ COPIATOR EP 1050, MODEL 1995

15 copii/min., A3/A4, zoom 50-200 %

consumabile pentru 12.000 copii gratis *

◈ HOMEFAX HF 135

◈ LASER PRINTER SP 1000

6 ppm, 300 dpi, 1 MB RAM

MINOLTA ROMANIA SRL

Filiala Iași
Aleea M. Sadoveanu nr. 2, Iași 6600
Tel.: 032/14.78.61
Fax: 032/21.12.53

MINOLTA

* cu contract S+M

Arhitectul șef al orașului demontează hotărîrea de luni a Consiliului Local

■ ***consilierii locali au votat una dintre cele mai importante hotărîri fără să se întrebe dacă există condițiile elementare pentru realizarea Centrului de Afaceri*** ■ ***este pentru prima dată cînd consilierii fac acest lucru iar arhitectul șef se arată a fi șocat de o asemenea condamnabilă "superficialitate"***

(continuare din pag. 1A)

- Cunoașteți cumva devizul acestei lucrări a sediului Direcției Financiare?

- Nu, nu-l cunosc, dar, pe de altă parte trecem la următoarea fișă tehnică care ar fi trebuit să existe în mapele consilierilor, pentru ca dînșii să poată lua o hotărîre corectă. Aceasta ar fi tema pentru acest Centru de Afaceri, nu foarte detaliată, pentru că o temă detaliată și corectă de proiectare costă imens, dar cel puțin ca deziderat de spațiu - era vorba de 12.000 mp pe arie desfășurată. Deci, aceste spații se repartizează pe funcțiunile necesare, urmînd ca pentru fiecare să existe o analiză de preț comparativă cu ceea ce s-a mai realizat în țară. Atunci s-ar fi văzut foarte clar că vom face un hotel de cinci stele la Iași. Din cîte știu eu, în București există în momentul de față hotelul Athéné Palace care a avut patru stele, se lucrează de vreo doi ani sau chiar de trei, și încă nu s-a terminat, ca să-l facă de cinci stele. Deci, vă dați seama ce înseamnă acest salt calitativ, dacă în momentul de față, în țară nu există un hotel de cinci stele. Nu avem o analiză de preț care să ne arate cît ar costa un metru pătrat pentru a construi un hotel de cinci stele. Avem, în schimb, World Trade Center din București unde s-ar putea face un calcul cît a costat acel imobil de cînd s-a început și să se întocmească o analiză de fond pe care să o compar în momentul cînd fac o evaluare. Evaluarea făcută de domnul consilier Iriminciuc este pur și simplu ridicolă ca mărime. Cu acea evaluare nu facem nici jumătate din hotelul de cinci stele. După aceea, trebuia să existe o analiză de preț din care să rezulte clar cît ar costa această investiție care ar fi evaluată la sute de miliarde și nu zeci de miliarde. Apoi, avînd în vedere efortul financiar, în mapă ar fi trebuit să existe eșalonarea în timp a unei astfel de investiții, adică cîți bani se alocă în fiecare etapă a construcției. Datorită valorii mari a investiției și a complexității care este trecută ca deziderat, etapele trebuie parcurse în următorul mod: prima etapă înseamnă 4-5 luni pentru studiul temei, pentru care se vor aloca zeci de milioane de lei. Aceasta, deoarece, se fac echipe multidisciplinare cu oameni din diverse domenii. Echipele vor studia ceea ce înseamnă hotel de cinci stele, sală de conferințe, toate acestea în amănunțime. După aceea, datorită faptului că există o dorință în acest sens, se va lansa un concurs național pentru proiectarea investiției, care va dura și acesta minimum 6 luni, pentru a se realiza ceva bun. Deci, dintr-odată, am ajuns la aproximativ un an, în care nu am decît ideea. În momentul în care am proiectul, începe investiția propriu-zisă. Urmează apoi eșalonarea pe faze a construcției: faza cînd am structura, faza de finisare și faza de dotare. În toată această eșalonare se vor introduce și elementele de risc care pot apărea. Unul dintre acestea este faptul că amplasamentul este situat pe vatra istorică a orașului. Sigur se vor găsi acolo vestigii arheologice, dar sigur vor avea loc săpături arheologice care vor dura cel puțin un an. Dacă se găsesc aceste vestigii arheologice, se va schimba proiectul inițial pentru a fi protejat. Aceasta înseamnă încă 6 luni întîrziere.

- Această perioadă de 4 ani, în care trebuie realizată investiția, este posibilă?

- Nu este posibilă. Aceasta ținînd cont de ceea ce se dorește să se realizeze.

Vor exista întîrzieri și pentru că Planul de Urbanism General al municipiului Iași se va realiza abia la începutul anului viitor. Legea nr. 50 nu-mi dă voie să aprob construcții, decît dacă am acest plan.

- Considerați că o firmă de talia INPROIECT SRL este capabilă a realiza contractul cu Primăria Iași în aceste condiții?

- Avînd în vedere ceea ce se dorește, părerea mea sinceră este că nu. **(Au consemnat, Mihai GIUBERNEA; Tudor TUDOSE)**

Gheorghe Ionescu își arogă merite pe care nu le are

■ *ideea construirii Centrului de Afaceri Moldova nu-i aparține*

Unul dintre motivele exprimate de ***Gheorghe Ionescu***, patronul firmei Inproiect SRL, pentru care nu dorește organizarea unei licitații în urma căreia să stabilească cui va fi acordat terenul pe care se va construi Centrul de Afaceri, este că ideea înființării acestuia îi aparține. În același timp, Gheorghe Ionescu a afirmat că nu a prezentat primarului Constantin Simirad un proiect al viitorului Centru de Afaceri, deoarece aceste planuri sînt strict secrete!

Cele două afirmații sînt absolut gratuite, atît timp cît, în urmă cu peste doi ani, mai precis în ziua de 19 martie 1993, la sediul societății comerciale MOLDEXIM S.A. din Iași a avut loc o întîlnire al cărei subiect a fost tocmai prezentarea unor variante arhitectonice pentru construcția unui Centru de Afaceri.

De fapt, la această întîlnire se punea problema rezolvării problemei arhitecturale a întregului Centru Civic al municipiului Iași. Construcțiile respective trebuiau să adăpostească un Centru Cultural, sediul sucursalei ieșene a Băncii Române pentru Dezvoltare, un Centru de Afaceri și o serie de spații subterane pentru parcare. Valoarea totală a investiției a fost estimată la aproximativ 30 miliarde lei, respectiv circa 50 milioane dolari, dacă se are în vedere că în martie '93 cursul oficial de schimb al dolarului american era de 600 lei. La întîlnirea amintită au participat: ***Constantin Simirad, Gheorghe Buhac, directorul S.C. MOLDEXIM S.A., Gheorghe Cojocaru, directorul S.C. FORTUS S.A., Radu Petcu, directorul S.C. HABITAT PROIECT S.A. și Dumitru Virtu, directorul Sucursalei ieșene a Băncii Române pentru Dezvoltare*** (BRD). La această întîlnire au fost prezentate două variante arhitectonice pentru construcțiile din noul Centru Civic, realizate de doi arhitecți ai societății comerciale HABITAT PROIECT S.A. Una dintre cele două variante prevedea aproximativ același amplasament, ca cel din prezent, pentru Centrul de Afaceri susținut acum atît de puternic de către Gheorghe Ionescu. Facem precizarea că, în 19 martie 1993, la întîlnirea de la sediul S.C. MOLDEXIM S.A. a fost discutat chiar și modul de susținere financiară a investiției: o parte din bani urmau să vină de la buget și toate fondurile urmau să se deruleze prin intermediul sucursalei ieșene a BRD.

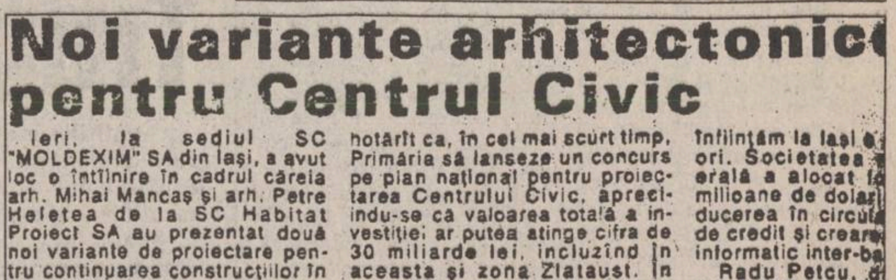

Noi variante arhitectonic

pentru Centrul Civic

Ieri, la sediul SC "MOLDEXIM" SA din Iași, a avut loc o întîlnire în cadrul căreia arh. Mihai Mancaș și arh. Petre Heletea de la SC Habitat Proiect SA au prezentat două noi variante de proiectare pentru continuarea construcțiilor în Centrul Civic

hotărît ca, în cel mai scurt timp, Primăria să lanseze un concurs pe plan național pentru proiectarea Centrului Civic, apreciindu-se că valoarea totală a investiției ar putea atinge cifra de 30 miliarde lei, incluzînd în aceasta și zona Zlataust. În legătură cu această viitoare

înființăm la Iași
ori. Societatea
erală a alocat
milioane de dolar
ducerea în circu
de credit și crear
informatic inter-b
Radu Petcu, d
"HABITAT-PROIEC

Facsimil după un articol publicat în MONITORUL (nr. 522, sîmbătă, 20 martie 1993) în care este relatat tocmai modul în care a decurs întîlnirea la care s-a discutat în detaliu despre construcția Centrului de Afaceri

În timpul întîlnirii amintite, Gheorghe Buhac a declarat: ***"Pentru asigurarea acestor fonduri dorim să înființăm o societate comercială pe acțiuni la care Primăria ar putea participa cu terenurile centrale pe care le deține în proprietate. Potențialii investitori străini, mă refer la cei care au reale posibilități materiale, ar putea fi mai ușor de atras în Iași, atît timp cît noi le vom oferi spații moderne pentru desfășurarea activității lor"***. Urgența cu care trebuia abordată problema înființării și construcției Centrului de Afaceri la Iași a fost subliniată de Radu Petcu, care a declarat în martie 1993: ***"Consider că proiectarea și construcția unui asemenea Centru de Afaceri în Iași va avea urmări benefice pentru economia întregii zone a Moldovei și nu cred că mai avem mult timp la dispoziție"***. În finalul discuțiilor din 1993, s-a hotărît ca Primăria să lanseze un CONCURS pe plan național pentru proiectarea Centrului Civic al municipiului Iași, implicit a Centrului de Afaceri. La concurs au fost prezentate 11 proiecte, pe baza cărora HABITAT PROIECT S.A. a întocmit un Plan Urbanistic General (PUG) pentru care Primăria a plătit 20 milioane lei. În prezent, proiectul Centrului de Afaceri este întocmit de o firmă din București - după cum a precizat primarul Simirad - pe baza unui contract care prevede că proiectul Centrului de Afaceri va fi trimis Primăriei pînă la sfîrșitul anului 1995. Este evident că afirmațiile făcute de Gheorghe Ionescu, potrivit cărora ideea construirii unui Centru de Afaceri îi aparține și acesta este unul dintre motivele pentru care refuză să prezinte un proiect și să participe la o licitație sînt doar simple speculații. Altfel spus, patronul firmei Inproiect nu poate aduce un argument plauzibil în ceea ce privește refuzul său de a participa la o licitație, fapt ce demonstrează că el a dorit, în primul rînd, să pună mîna pe acest teren ultracentral care valorează peste o jumătate de milion de dolari. **(Sorin SIMON; Alin TOCAN)**

Societatea de Servicii Informatice
SINTA S.A. Iași

vă oferă:

☑ **HÎRTIE CALCULATOR** (import Germania)
  - A3 (380 mm) - 1 ex.
  - A3 (autocopiativă) - 2 ex.
  - A4 (210 mm) - 1 ex. (12 lei/pag. cu TVA inclus)
☑ **HÎRTIE COPIATOR**
  - Rank Xerox (Anglia)
  - Report
☑ **DISKETE** - TDK, 3M, VERBATIM - 3,5" și 5,25"
☑ **PC LOGIMAX 386 SX/40** (Canada)
  4 MB RAM, HDD IDE 213 MB, SVGA 256 KB, Monitor color 14", FDD 3,5"/1,44 MB, 2S+1P, mouse
  Garanție 2 ani. PREȚ 895 $
☑ **PC LOGIMAX 486 SX/40** (Canada)
  486 ISA-PCI-VLB 128 KB CACHE, 4 MB RAM, HDD 340 MB, FDD 3,5"/1.44 MB, SVGA 512 KB, Monitor color 14", mouse. Garanție 2 ani. PREȚ 1.098 $
☑ **IMPRIMANTĂ LOGIMAX A3 matricială** (Canada)
  Garanție 1 an. PREȚ 199 $
☑ **CALCULATOR LOGIMAX SPARC 50 MHz** (Canada)
  2-SBUS SLOTS, 2S+1P, ETHERNET, 1 AUDIO 8 BIT, 32 MB RAM, Graphic accelerator, HDD SCSI 545MB FDD 3,5"/1,44 MB, Monitor 15" PHILIPS, SOLARIS 1.1 sau 2.x, COREL 3.0 for SPARC
  Garanție 3 ani, PREȚ 5.988 $

Informații la sediul firmei.

Tel. magazin 127116 Centrala 230077, 230080 Secretariat 230072

S.C. Comtex S.A.
Iași, str. Grigore Ureche nr. 3, bl. Gh. Șonțu

angajează prin concurs

INGINER SISTEM

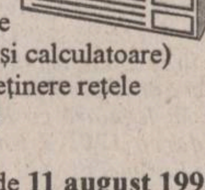

Condiții:
- studii superioare de specialitate (Facultatea de automatizări și calculatoare)
- cunoștințe în exploatare și întreținere rețele calculatoare
- domiciliul în municipiul Iași.

Concursul va avea loc în data de **11 august 1995**, ora **10.oo**, la sediul societății.

Cererile de înscriere la concurs se vor depune la secretariatul societății pînă la data de *10 august 1995*, orele *13.00*.

Relații suplimenare la telefon - **113610**.

E timpul să cumpărați
o anvelopă adevărată !

Anvelopa *ROADSTONE* fabricată in Coreea de Sud, este cea mai potrivită pentru autoturismul dumneavoastră !

REZISTENTĀ, SIGURĀ, IEFTINĀ

Prețuri promoționale !

TIPO DIMENSIUNE
145 SR 13
175 TR 13
165 TR 14
175 TR 14
185 TR 14

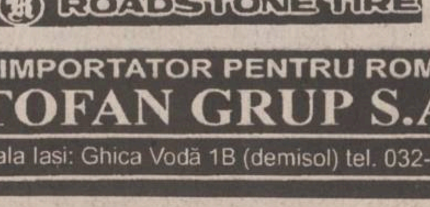

TIPO DIMENSIUNE
185/70 TR 14
195/70 TR 14

UNIC IMPORTATOR PENTRU ROMANIA
TOFAN GRUP S.A.
Sucursala Iași: Ghica Vodă 1B (demisol) tel. 032-114.782

TURISM
AGPI
Agenția PROSPER INTERNATIONAL

VACANȚA PERFECTĂ
IEFTIN SAU GRATIS
MARE, MUNTE, DELTĂ

•PLATA ÎN 6 RATE
•TRANSPORT CU AUTOCAR

STR. G. URECHE 3,
BLOC W. MĂRĂCINEANU,
ÎN SPATELE TRIBUNALULUI,
LÎNGĂ EXCLUSIV.
TEL. 210932, 213122, 213130

MONITORUL LOCAL

Guvernul nu-și face datoria

Legea ajutorului social nu va putea fi pusă rapid în practică

Începînd cu 1 august a.c., va intra în vigoare Legea nr. 67, privind ajutorul social. Normele metodologice pentru aplicarea acestei legi și modalitățile de plată a drepturilor reglementate prin lege se stabilesc prin hotărîre de Guvern, conform articolului nr. 31 al acestei legi. Pînă ieri, Primăria Iași, unul din punctele de distribuire a ajutorului social, nu primise nici o metodologie în acest scop.

“Sîntem condiționați de apariția hotărîrii Guvernului. Pînă acum nu am primit nimic, dar în momentul apariției vom anunța populația prin presă.

Oamenii nu trebuie să se îmbulzească începînd cu 1 august în fața Primăriei Iași, deoarece, oricum, va trece ceva timp pînă vom pune în practică hotărîrea Guvernului”, ne-a declarat Rodica Loghin, șefa serviciului Autoritate Tutelară și Asistență Socială al Primăriei Iași. **(Mihai GIUBERNEA)**

La toamnă

Posibile acțiuni de protest ale personalului din învățămînt

Ieri dimineață, la sediul Federației Sindicatelor Independente din Învățămînt “Spiru Haret” din București, președintele acestei federații, profesorul ieșean Gheorghe Isvoranu, a susținut o conferință de presă în care a fost prezentată poziția federației respective față de unele probleme de actualitate din învățămîntul românesc. În legătură cu neacordarea primei de vacanță pentru cadrele didactice și cu nemajorarea salariilor cadrelor TESA, Gheorghe Isvoranu a precizat că este posibil ca în toamnă, în colaborare cu alte federații sindicale din învățămînt, să fie organizate ample acțiuni de protest.

De asemeni, au fost criticate tendințele unor sindicate de a încheia alianțe cu forțe politice, precum și modul dubios în care au fost distribuite biletele de odihnă și tratament. Pe de altă parte, liderul sindical s-a declarat de acord cu modul în care au fost elaborate planurile de învățămînt pentru anul școlar 1995-1996, precum și cu noua Lege a învățămîntului, despre care a afirmat că “respectă mai mult decît trebuie standardele europene”. **(Dan FODOR)**

La RATC

Disponibilizări în rîndul controlorilor

Adevăratul motiv pentru care conducerea RATC Iași a hotărît desființarea categoriei de controlori de bilete colaboratori este numărul tot mai mare de reclamații primite din partea călătorilor în ultimele luni. Referitor la comportamentul față de călători al controlorilor colaboratori, Florentin Apetrei, director tehnic al RATC Iași, a fost nevoit să recunoască: “Acești controlori nu erau angajați cu contract și, într-adevăr, în ultima vreme aproape nu mai puteau fi ținuți sub control. Cei mai mulți dintre ei ajunseseră să se considere chiar un fel de șefi peste călători”. În funcție de numărul de amenzi pe care-l declarau regiei, salariile ce le reveneau reprezentau sume neglijabile (circa 30.000-40.000 lei/lună). În realitate, salariile și le completau din amenzile încasate de la călătorii frauduloși, fără eliberarea unor chitanțe. “Din toate aceste cauze, imaginea regiei noastre a avut de suferit. Acum am hotărît să curmăm această formă defectuoasă de organizare, prin încheierea unor contracte cu un număr redus de angajați ce vor fi autorizați special pentru această activitate” - ne-a mai declarat directorul tehnic.

Din această adevărată armată de 600 de controlori de bilete în mijloacele de transport în comun, vor rămîne maximum o sută. Să sperăm că cei mai corecți și mai educați. **(Gabriel GACHI)**

Sărbătoare crestină

Sfîntul Pantelimon

Astăzi, creștin-ortodocșii îl pomenesc pe Sfîntul Pantelimon. El a trăit în vremea împăratului Maximian Galeriu, iar la tinerețe a desprins meșteșugul duhovnicesc al tămăduirii întru Hristos, de la bătrînul preot Ermolae. Se spune despre Pantelimon că a vindecat un copil mușcat de viperă și că a redat vederea unui orb, prin puterea lui Hristos. Datorită faptului că nu a vrut să renunțe la credința creștină, Sfîntul Pantelimon a fost chinuit și apoi ucis de către slujitorii împăratului Maximian. **(D.F.)**

Anul acesta se înregistrează cea mai mare producție de cereale din istoria României. În ciuda abundentei care a creat speranțe în rîndul țăranilor, aceștia au de înfruntat un obstacol neașteptat. Guvernul privește năucit la această bogăție și nu știe cum să o valorifice.

Tragedia cultivatorilor de grîu

(continuare din pagina 1A)

■ *“Cumpărăm 40%, indiferent de cantitate și calitate”*

În contractele încheiate anul acesta între ROMCEREAL R.A. și producători, se specifică faptul că ***ROMCEREAL va achiziționa 40% din producția de grîu la prețul de 240 lei kilogramul.*** Chiar dacă ROMCEREAL nu se aștepta la o producție atît de mare, directorul tehnic al ROMCEREAL R.A., sucursala Iași, Ionel Grădinaru ne-a precizat: “***Vom cumpăra 40% din producție, indiferent de cantitate și calitate***”. Demn de menționat este faptul că, în conformitate cu declarațiile mai multor specialiști, ***grîul din județul Iași este de foarte bună calitate.*** Au fost pregătite, pînă în prezent, spații de depozitare care pot adăposti 160.000 tone de cereale, însă directorul tehnic Ionel Grădinaru a afirmat că, ***în caz de necesitate, pot fi amenajate depozite cu capacitatea totală de 298.000 tone.*** În aceste depozite vor fi adăpostite, în primul rînd, cele 89.600 de tone (40% din producție, care vor fi cumpărate, conform contractelor de către ROMCEREAL). Alte 10.000 de tone au fost contractate pentru export. ***Deci, rămîn 134.400 de tone de grîu cu care, la ora actuală, producătorii ieșeni nu știu ce să facă.*** Desigur, toți producătorii doresc să vîndă cantitatea respectivă. În țară nu este posibil deoarece aproape peste tot producția a fost foarte bună, deci ***singura șansă rămîne exportul.*** Dacă vor fi încheiate contracte pentru export, un calcul aproximativ arată că surplusul de grîu de anul acesta, din județul Iași, valorează peste 20 milioane dolari. Pînă la apariția contractelor, producătorii vor trebui să-și depoziteze grînele în hambarele ROMCEREAL R.A. la tarifele următoare: ***19,4 lei/kg pentru prima lună de depozitare și cîte 1,4 lei/kg în fiecare lună următoare.*** Deci, un producător care a obținut pe trei hectare de teren o producție de 4000 kilograme la hectar trebuie să plătească, pentru prima lună, ***232.800 lei.*** Pentru 30 de hectare, suma devine de ***peste două milioane lei.*** O investiție care va fi amortizată numai în cazul în care producătorul va reuși, în fine, să vîndă grîul. În această situație este posibil ca unii producători să prefere să nu recolteze surplusul de producție.

■ *Singura șansă - exportul*

La nivelul întregii țări, surplusul producției de grîu valorează sute de milioane de dolari. Prețul internațional al grîului se situează la aproximativ ***165 de dolari tona, și este în continuă creștere*** datorită faptului că, pe plan mondial, anul acesta producția de grîu a fost deficitară. Rămîne de văzut dacă ministerele de resort vor reuși să medieze contractarea avantajoasă la export a producției de grîu. În caz contrar, sute de milioane de dolari se vor duce pe apa sîmbetei. **(Dan FODOR)**

Producția de grîu din acest an este de 7,5 milioane tone. ROMCEREAL va prelua numai 2,7 milioane tone. Dacă restul producției nu va fi contractată pentru export, peste 500 milioane de dolari vor fi pierduți

Trei partide convoacă Parlamentul României în “sesiunea grîului”

PDAR sprijină inițiativa PL’93 și PD privind ***convocarea unei sesiuni extraordinare a Parlamentului pentru asigurarea, prin lege, a fondurilor necesare preluării de la producători a recoltei de cereale a anului 1995,*** a declarat, miercuri, vicepreședintele PDAR Ion Stanciu. În legătură cu problemele agriculturii, președintele PDAR, Victor Surdu, a adresat o scrisoare premierului Văcăroiu, cerînd măsuri urgente și ferme din partea Executivului, pentru preluarea rapidă a întregii recolte de grîu și orz și continuarea acordării de credite pentru preluarea recoltei de porumb din această toamnă. Potrivit aprecierilor liderilor PDAR, valoarea recoltei de grîu a acestui an agricol, socotit foarte bun, se ridică la circa 1 miliard de dolari. Regia ROMCEREAL, care deține monopolul preluării grîului și orzului de la producători, garantează achiziționarea doar a unei treimi din totalul recoltei. Vicepreședintele PDAR Ion Stanciu s-a pronunțat pentru desființarea monopolului ROMCEREAL și divizarea acestei regii în mai multe societăți concurente. El a mai afirmat că PDAR apreciază ca insuficient actualul preț cu care ROMCEREAL achiziționează grîul de la producători (240 lei/kg) în condițiile creșterii prețurilor la combustibili și la lucrările agricole.

Culmea culmilor

România a importat făină

Într-un interviu publicat ieri în cotidianul “Adevărul”, ministrul agriculturii Valeriu Tabără a afirmat că ***în mod paradoxal, anul acesta România a importat o jumătate de milion de tone de făină deși hambarele ROMCEREAL se dovedesc a fi neîncăpătoare pentru producțiile de grîu.*** Ministrul agriculturii a lăsat să se înțeleagă că de această situație se fac vinovate anumite persoane cu funcții de conducere în unele bănci și în Ministerul de Finanțe. În același interviu, Valeriu Tabără a mai afirmat: “***țăranii ezită, pe bună dreptate, să lase grîul în custodie datorită incorectitudinii salariaților de la filialele ROMCEREAL. Dar vreau să-i asigur că acest grîu se va plăti. Avem nu speranțe, ci certitudini că ni se va deschide piața externă și vom avea de unde să plătim. Însă, dacă va fi ținut acasă și nu în condițiile silozului, grîul respectiv nu va putea fi exportat***”.

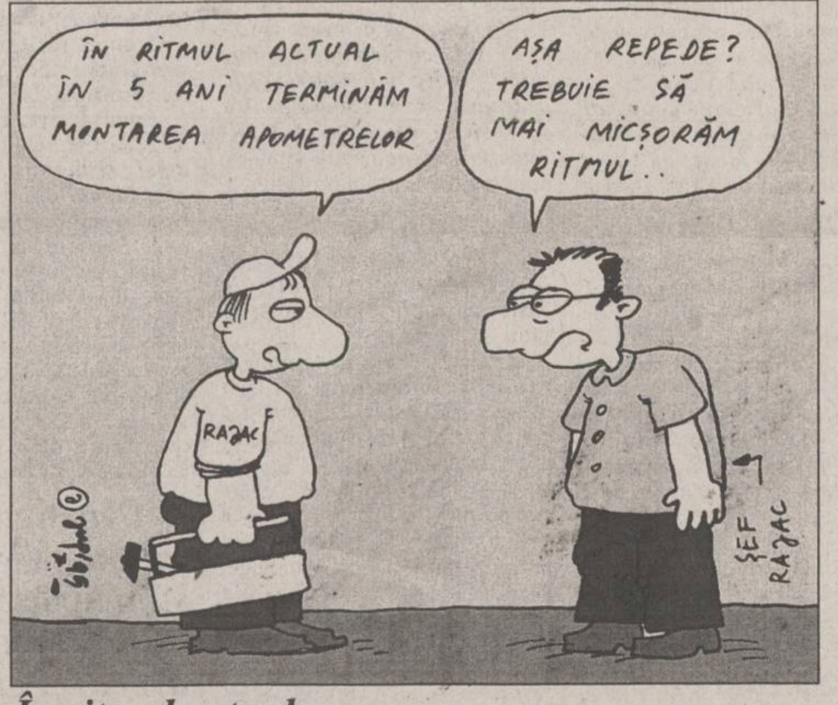
ÎN RITMUL ACTUAL ÎN 5 ANI TERMINĂM MONTAREA APOMETRELOR
AȘA REPEDE? TREBUIE SĂ MAI MICȘORĂM RITMUL..
RAJAC
ȘEF RAJAC

În ritmul actual

RAJAC va finaliza montarea apometrelor peste cinci ani

În ritmul actual de contorizare a apei reci furnizată de RAJAC Iași, acest proces are toate șansele să mai dureze încă cinci ani. Din programul de investiții realizat de Regia Apă-Canal reiese că pentru cele 2011 blocuri existente în Iași sînt necesare 1823 de apometre. Însă, pînă în prezent au fost instalate la blocurile din Iași doar 390 de apometre.

Din lipsă de bani, la ora actuală acest proces este oprit și sînt șanse minime să fie reluat pînă la sfîrșitul anului. “Pînă acum, toate apometrele au fost cumpărate din resurse proprii, din beneficiile realizate de regie. Cum de cîteva luni, înregistrăm constant pierderi financiare, nu cred că mai sîntem capabili să finalizăm contorizarea apei la nivelul întregului oraș doar prin forțe proprii” - ne-a declarat inginerul Dan Vornicu, șeful serviciului Producție al RAJAC. Deoarece această regie încă nu îndeplinește condițiile optime de eficiență, acordarea împrumutului de 15 milioane dolari din partea Ministerului de Finanțe și a Băncii Europene de Reconstrucție și Dezvoltare (BERD) este amînată pînă la o dată pe care nimeni din conducerea RAJAC nu o poate preciza la ora actuală, nici măcar cu aproximație. Cu alte cuvinte, ca și în alte cazuri din domeniul serviciilor, mult trîmbițata intenție de contorizare a apei este trecută pe o linie moartă.

Finalizarea acestei companii de instalare a apometrelor, măcar pînă la nivel de bloc, este extrem de importantă pentru consumatorii casnici. În primul rînd, consumul de apă ar fi înregistrat corect, fără a mai fi încărcat cu pierderile de apă apărute de la ieșirea din bloc și pînă în punctul termic. În a doilea rînd, un bloc prevăzut cu apometru și fără restanțe la întreținere nu va mai putea fi privat de apă rece de către RAJAC, chiar dacă toate celelalte blocuri din cadrul asociației ar avea datorii foarte mari către această regie. În lipsa acestor apometre, RAJAC Iași a oprit în această vară apa la nivelul unor întregi asociații de locatari, nefiind interesată să identifice, în cadru respectivelor asociații, blocurile cu facturile plătite la zi. În viitor, acest ucru nu va mai putea fi posibil, deși în cadrul Regiei Apă-Canal, totul este posibil. **(Gabriel GACHI)**

■ FOC DE AVERTISMENT ■

A fost indentificat autorul unui accident de circulație de la Răducăneni

După mai bine de patru luni de la producerea accidentului de circulație la Răducăneni, accident ce a pus în pericol viața unei tinere de 18 ani, Poliția rutieră a reușit identificarea autorului accidentului. Bernard Ladan (30 ani) din Răducăneni, merceolog la SC “Ilmacom” SRL, Piatra Neamț, fără a poseda permis de conducere, a condus pe data de 6 martie autoturismul fratelui său, IȘ-01-DCR, și a accidentat-o grav pe Angelica Holdea (18 ani), din Răducăneni. Profitînd de faptul că era seară, B.L. a fugit de la locul accidentului, lăsîndu-și victima pe caldarîm și a dus mașina exact în locul de unde o luase. Bernard Ladan este cercetat penal pentru: vătămare corporală din culpă, părăsirea locului accidentului și conducere fără permis.

Duțu forțosul a fost închis

Duțu Drucan (35 ani), din Bivolari, înarmat cu un cuțit, a provocat scandal în sat, motiv pentru care a fost sancționat cu 45 de zile de închisoare contravențională și 50.000 de lei amendă.

Furturi de la S.C. TEPRO

În dimineața zilei de 25 iulie, în triajul stației Socola, polițiștii Serviciului Transporturi Iași i-au prins pe Viorica Chiriac (22 ani), muncitoare la S.C. MOLDOVA S.A., și pe Marian Timbalariu, șomer, ambii din Iași, în timp ce transportau opt bucăți de țeavă rectangulară. În urma cercetărilor, polițiștii au constatat că cei doi furaseră țevile (în valoare de 144.000 lei) de la S.C. TEPRO S.A. În aceeași zi și-n același loc a fost prins și Dumitru Buinciuc (30 ani) care furase opt metri de cablu (din cupru) tot de la S.C. TEPRO S.A. Iași.

Menționăm că D. Buinciuc a fost salariat al S.C. TEPRO S.A., care i-a desfăcut disciplinar contractul de muncă. Valoarea cablului, în greutate de 35 kilograme, depășește 52.000 lei. Celor trei urmează a li se întocmi dosar penal pentru furt.**(Anca ALEXANDRU)**

“Fata aceasta nu poate fi stăpînită”

■ *un nou caz despre o tînără care practică prostituția la 16 ani*

La Centrul de Primire a Minorilor Iași (CPM) a fost adusă de la instituția similară din Deva, Gabriela Podaru (16 ani), din Prisecani, județul Iași. Gabriela, care nu are decît 4 clase, a fugit de numărate rînduri de acasă, la CPM Iași mai avînd o internare în 1993. Ea povestește cu dezinvoltură oricui vrea s-o asculte aventurile sale erotice. La 16 ani, ***“ea cunoaște totul sau aproape totul despre viața sexuală***”, ne-a spus directoarea CPM, Geta Pădurariu. Este considerată un element periculos pînă și în CPM, căci a început deja să trimită diferite scrisorele vulgare băieților de diferite vîrste internați aici. De fapt, întreaga sa conversație se învîrte în jurul acestui subiect. “***Nu are un comportament normal. Pur și simplu nu poate fi stăpînită. Și dacă noi, aici, unde avem în grijă doar cîțiva copii, o supraveghem cu greu, vă imaginați ce dezastru ar fi dacă ar sta într-o casă de copii. Nu știu ce o să facem cu ea”***, a mai adăugat directoarea Geta Pădurariu.

Despre viața “zbuciumată” a Gabrielei Podaru povestește Aurel Chirica, cel care a crescut-o de mică: ***“Pe maică-sa o cheamă Elisa Podaru și este din Costuleni. Cînd m-am combinat cu Elisa habar n-aveam că era căsătorită în alt sat. Am văzut eu că mai pleca de acasă cu săptămînile și nu știam unde. Dar copilul, Gabriela, nu-i din sîngele meu. Și într-o bună zi, m-am trezit că mi-o lasă pe cap și dispare în lumea largă. Am auzit că frecventează gostatul de la Bucium. Mă rog. Dar eu n-am știut cu ce belea m-am ales. Gabriela a fugit tot timpul de acasă. M-am străduit să-i dau eu o educație, dar nu s-a ales nimic de capul ei. Acum, eu nu mai vreau să știu de ea, că m-am însurat și am copchii ca lumea, nu așa...”***

Deocamdată, Comisia Județeană de Ocrotire a Minorilor nu a luat nici o hotărîre cu privire la viitorul acestei tinere. Ea rămîne în continuare în Centrul de Primire Minori, pînă la clarificarea situației. **(Gynella PARFENIE)**

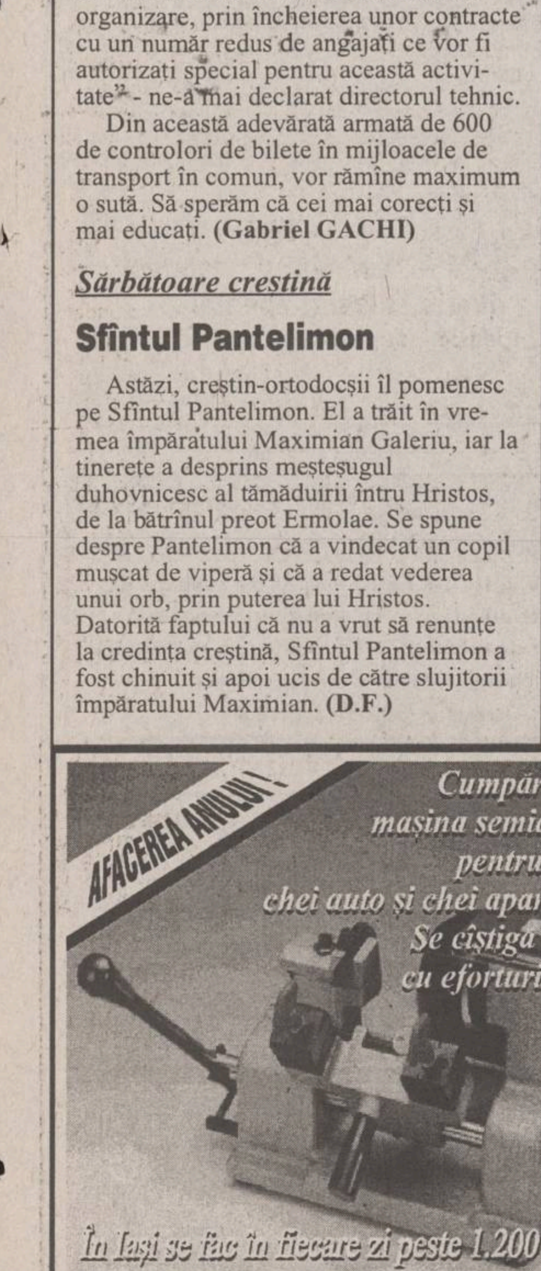
AFACEREA ANULUI!
Cumpărați acum mașina semiautomată pentru duplicat chei auto și chei apartamente. Se cîștigă milioane cu eforturi minime.
În Iași se fac în fiecare zi peste 1.200 de chei!
ALFA CIVIC
Șos. Națională 198, bl. B, sc. A, et. 7, ap. 26
CP 765, CP 3
6600 Iași, România
Tel./Fax (40)-32-137.613
unelte ▪ scule ▪ dispozitive ▪ accesorii ▪ aparate electrice ▪ instalații ▪ adezivi ▪ coloranți ▪ abrazivi

TV EUROPA NOVA
Europa Nova este în Europa... iar Europa este în vacanță !
Între 1 august și 15 septembrie urmăriți deci
programul special de vacanță al TV Europa Nova !
MUZICĂ
FILME ARTISTICE
DOCUMENTARE
VARIETĂȚI
REPORTAJE
Nu uitați !
După vacanță, noua grilă de programe Europa Nova !

A APĂRUT

NORD-EST MAGAZIN
săptămînal de informație științifică
300 LEI
VENINUL
pag. 11
arma miraculoasă împotriva cancerului
DIN ENIGMELE PREISTORIEI
pag. 7-10
Misterul diversității speciilor umane
DIN SUMAR
Orologiile lumii vii
Istoria celui de-al III-lea război mondial
Internaționala teroristă a comuniștilor
Bacteria în vîrstă de 25 milioane ani
Camera video pentru spioni
MOBY - DICK
Balena albă se arată din nou pag. 2
CYBERFLICS
Polițiștii rețelelor informaționale pag. 5
MUSCA
O insectă cu performanțe excepționale pag. 13

EN GROS, EN DETAIL
CU PLATA ÎN RATE
TV COLOR
▪ NEI
▪ ROYAL
▪ PLATINIUM
▪ GOLDSTAR
▪ GRUNDIG
▪ THOMPSON
▪ SHARP
▪ MEGAVISION
▪ AUDISONIC
TEL./FAX: 21.31.30, 21.31.22
SC DIVAS IMPEX SRL
Str. G. Ureche nr. 3,
bl. W. Mărăcineanu-parter
(în spatele Tribunalului,
deasupra magazinului TOP MODA)
Program: 9,oo - 17.oo,
sîmbătă 9.oo - 12.oo
OJT TRIBUNAL Str. Grigore Ureche
Reprez. Electronica TOP MODA
DIVAS IMPEX
Bl. W. Mărăcineanu
Str. Sf. Lazăr (fosta 7 Noiembrie)
• combine muzicale și radiocasetofoane JVC
• aspiratoare GOLDSTAR cu saci de pînză
• cuptoare cu microunde GOLDSTAR
• case de bani
Cu adevărat cele mai mici prețuri din Iași !

MONITORUL FINANCIAR

Săptămîna aceasta

John Hill, noul reprezentant rezident al FMI în România, și-a preluat oficial atribuțiile

Noul reprezentant rezident al FMI în România, John Hill, și-a preluat oficial mandatul, marți, 25 iulie a.c. Preluarea atribuțiilor a fost prefațată de o avanpremieră mondenă, concretizată printr-un cocktail restrîns oferit, luni, misiunii de experți ai FMI, prezentă începînd de săptămîna trecută la București. După toate probabilitățile, misiunea FMI, condusă de Maxwell Watson, nu își va prelungi șederea în România, au declarat, miercuri, Agenției MEDIAFAX surse autorizate din Banca Națională. Maxwell Watson și John Hill au sosit la București la data de 19 iulie a.c.

Sub acuzatia de defăimare

"International Herald Tribune" va plăti daune unor lideri din Singapore

Un tribunal din Singapore a condamnat miercuri reputatul cotidian "International Herald Tribune" la plata a 950.000 dolari singaporezi (678.000 dolari SUA) către trei politicieni locali, ca daune într-un proces de defăimare, informează REUTER. Cele trei personalități în cauză sînt primul-ministru Goh Chok Tong, ministrul Lee Kuan Yew și fiul acestuia, Lee Hsien Long, toți trei fiind acuzați de cunoscutul ziar că practică nepotismul. "Astfel de daune ar trebui să constituie o compensație pentru cei calomniați și o consolare pentru răul care li s-a făcut", a declarat judecătorul Goh Joon Seng, de la Curtea Supremă din Singapore. Avocații ziarului american ceruseră în timpul procesului reducerea la jumătate a sumei totale de 1,3 milioane dolari singaporezi (930 milioane dolari SUA) cerute de reclamanți sub formă de daune, însă instanța de judecată nu a acceptat acest demers.

CNS sustine că

Producția industrială realizată în primul semestru a crescut cu 10% față de aceeași perioadă a anului trecut

Productia industrială realizată în primul semestru al anului în curs, în România, a fost superioară celei realizate în perioada corespunzătoare din 1994, cu 9,2% în volum absolut și cu 10% în condiții comparabile din punct de vedere al numărului de zile lucrătoare. Productia realizată în luna iunie a.c. a depășit-o pe cea înregistrată în luna anterioară cu 0,3% în volum absolut și cu 1% în condiții comparabile din punct de vedere al numărului de zile lucrătoare. Comparativ cu luna iunie 1994, productia industrială a înregistrat o creștere de 5,6%, a informat joi Alexandru Radocea, președintele Comisiei Nationale pentru Statistică (CNS).

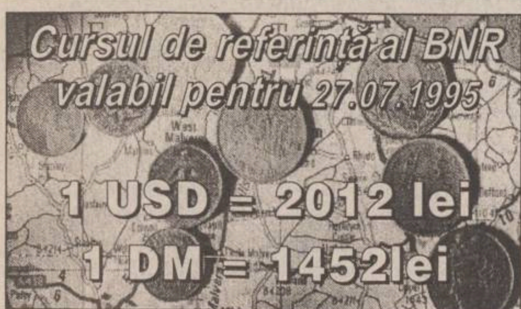

Cursul de referință al BNR valabil pentru 27.07.1995

1 USD = 2012 lei

1 DM = 1452lei

Modificări radicale în avocatură

informații utile pentru avocați și clienții acestora, referitoare la privatizarea avocaturii

Actuala lege de organizare și exercitare a profesiei de avocat, adoptată de Parlamentul României și publicată în Monitorul Oficial, din 9 iunie 1995, a avut la bază un proiect elaborat de fostul Consiliu al Uniunii Avocaților, care, independent de amendamentele legislative survenite, a consacrat, în linii generale, concepția actuală de organizare și exercitare a acestei profesii.

În fostul Consiliu al Uniunii Avocaților s-au confruntat două concepții diferite. Prima, adoptată de Consiliu, cu o majoritate minimă de voturi, a fost aceea a organizării avocaturii pe sistemul unor forme care să păstreze o conducere centralizată a profesiei, prin instituirea Congresului Avocaților și a Consiliului Uniunii Avocaților, ultimului atribuindu-i-se importante competențe printre care: elaborarea Statutului avocaților, primirea în profesie și rezolvarea în ultimă analiză a unor probleme de îndrumare profesională și cu caracter disciplinar. În această concepție - care, pînă la urmă, a fost consacrată legislativ - independența și autonomia barourilor locale, deși proclamate formal, au căpătat un caracter destul de relativ.

Cea de-a doua concepție privea organizarea avocaturii în condițiile asigurării unei autonomii depline și efective a barourilor de avocați, acestora revenindu-le competența rezolvării tuturor problemelor de ordin organizatoric, profesional, finanaciar și deontologic ivite în exercitarea profesiei. În această formulă, se preconiza nu numai recunoașterea de principiu a unei autonomii depline a barourilor, dar și eliminarea unor forme centralizate de conducere și coordonare a profesiei, acceptîndu-se fiintarea, în plan național, numai a unei Conferințe a decanilor cu competențe de reprezentare generală a profesiei, în plan național și internațional.

Evident, că cea de-a doua formulă de organizare, superioară în concepție și cu merite incontestabile în asigurarea unei organizări și exercitări cu adevărat libere și independente a profesiei de avocat, va constitui baza de acțiune și interes a unor viitoare demersuri legislative, actuala lege de organizare și exercitare a avocaturii nereprezentînd decît un moment dintr-un proces mai îndelungat și sinuos de liberalizare a avocaturii ca profesie.

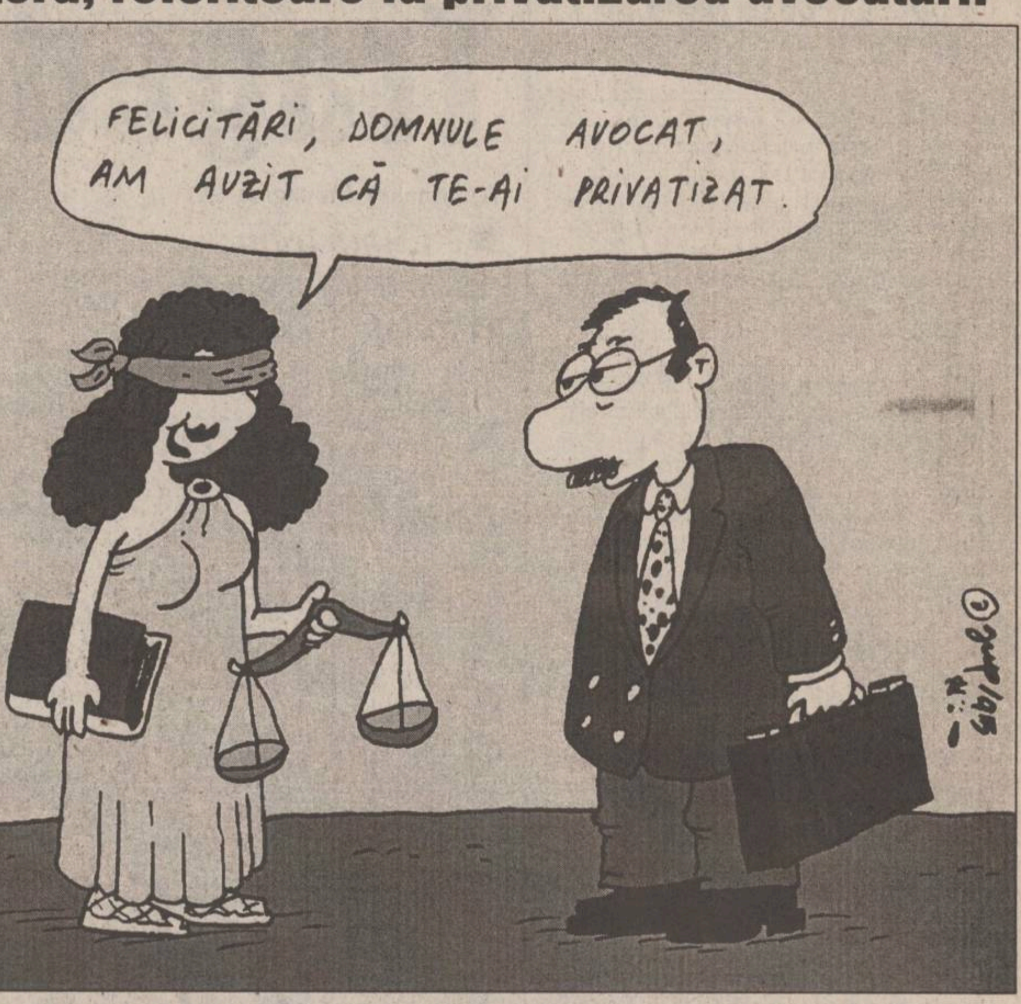
FELICITĂRI, DOMNULE AVOCAT, AM AUZIT CĂ TE-AI PRIVATIZAT.

■ Despre statutul profesiei de avocat

Potrivit articolului 1, din Legea 51/1995, profesia de avocat, care este proclamată ca liberă și independentă, se va exercita nu numai în baza prevederilor acestei legi dar și potrivit Statutului, care va fi elaborat pînă la sfîrșitul lunii septembrie, anul curent. Conform legii și hotărîrilor Congresului Avocaților, care a avut loc la București în zilele de 15 - 16 iunie a.c., Consiliul Uniunii urmează a adopta, cel tîrziu pînă la sfîrșitul lunii septembrie, statutul profesiei de avocat, care, în concepția și aplicarea legii, presupune dezvoltarea si amănunțirea cadrului legal existent, prin stabilirea unor reguli, cu caracter tehnic si deontologic, al exercitării profesiei de avocat, configurînd și normele de bază ce vor da un conținut cît mai concret drepturilor avocaților atît în planul relațiilor acestora cu organele judiciare și diverși justițiabili, cît și în raport cu organele de conducere ale profesiei.

Contrar celor afirmate în unele publicații centrale, *ultimul Congres al Avocaților nu a adoptat Statutul avocaților, ci a elaborat doar liniile directoare care trebuiesc avute în vedere de Consiliul Uniunii*, la elaborarea ulterioară a acestui Statut, pînă la sfîrșitul lui septembrie.

În același interval de timp, urmează ca Guvernul României să adopte o ordonanță prin care să stabilească regimul fiscal aplicabil avocaților, care vor opta pentru noile forme de exercitare ale profesiei.

■ Trei forme noi de exercitare a profesiei

În acest sens, Legea 51 prevede ca, ***imediat după intrarea în vigoare a Statutului, membrii tuturor barourilor din țară vor trebui să-și manifeste opțiunea pentru una din formele noi de exercitare a profesiei și anume: cabinetul individual, cabinetele asociate sau societățile civile profesionale.***

Potrivit art. 5, din Legea sus menționată, ***în cabinetul individual își va exercita profesia un avocat definitiv, singur sau impreună cu alți colaboratori.***

Cabinetele individuale se pot asocia sau grupa în scopul exercitării în comun a profesiei, drepturile avocaților titulari ale unor cabinete asociate păstrîndu-și însă caracterul personal.

Societățile civile profesionale vor fi constituite din doi sau mai mulți avocați definitivi asociați, care pot angaja și avocați colaboratori.

■ Evitarea conflictului de interese

Ceea ce este extrem de important pentru funcționarea societăților civile profesionale de avocați este împrejurarea că, deși acestea nu vor dobîndi personalitate juridică, raporturile juridice civile de asistență juridică se vor naște între client și societate, ***avocații aparținînd unor societăți ce nu pot acorda asistență juridică unor persoane cu interese contrare.***

Toate aceste trei forme noi de organizare ale avocaturii vor putea deveni însă operaționale numai după adoptarea Statutului profesiei și numai după punerea în vigoare a unui regim fiscal adecvat.

■ Trei ani, actualele barouri își pot continua activitatea

Datorită faptului că privatizarea avocaturii nu se poate realiza în regim de urgență pentru toți avocații - mulți dintre aceștia neavînd încă pregătite condițiile necesare înființării unor cabinete individuale sau asocierii în societăți profesionale - art. 76 din Lege prevede ca ***actualele barouri de avocați își pot continua activitatea, în aceleași condiții, pe o perioadă de cel mult trei ani de la data intrării în vigoare a noii legi de organizare a avocaturii.***

Pentru știința marelui public este, credem, absolut necesară cunoașterea și a altor prevederi din noua lege de organizare a avocaturii . În acest sens, potrivit art. 3, 5 și 9 din Legea pe care o comentăm, începînd de la data intrării ei în vigoare, ***asistența juridică nu mai poate fi exercitată în România decît de avocații care fac parte din unul din barourile existente*** (și care sînt organizate pe criteriul circumscripțiilor aferente tribunalelor județene sau tribunalului municipiului București).

■ Va fi curmată avocatura clandestină

Cu alte cuvinte, numai avocații înscriși în barouri vor putea da consultații sau redacta cereri cu caracter juridic, vor putea asista sau reprezenta persoane fizice sau juridice în fața unor organe de jurisdicție, de urmărire penală, notariat sau diverse autorități publice.

De asemenea, numai avocații înscriși în barouri au dreptul de a redacta acte juridice cu posibilitatea atestării identității părților, a conținutului și a certificării datei la care se întocmesc asemenea acte. În sfîrșit, numai avocații înscriși în barouri au dreptul să folosească, în numele unor persoane fizice sau juridice, mijloacele și căile proprii exercitării dreptului de apărare, în condițiile legii.

În consecință, și pentru a se curma așa-zisa avocatură clandestină, art. 22 prevede că ***exercitarea oricărei activități de asistență juridică, specifică profesiei de avocat, de către persoane care nu sînt înscrise în tabloul avocaților, constituie infracțiune și se sancționează potrivit legii penale.***

Pe de altă parte, și pentru a se pune capăt activității unor societăți care și-au fixat ca obiect de activitate și consultanța juridică sau chiar redactarea unor acte juridice, art. 78 prevede că: "***la data intrării în vigoare a prezentei legi, persoanele fizice sau juridice, care au fost autorizate în baza altor legi să acorde consultanță juridică, își încetează această activitate***".

■ Ce condiții trebuie să îndeplinească un avocat

Precizăm, spre avizul celor interesați, că nesocotirea art. 78, din Legea 51/95 prin continuarea unor activități de consultanță juridică sau redactări de acte juridice de către fostele societăți autorizate în baza altor legi, capătă caracter ilegal, orice astfel de activitate devenind o infracțiune.

Cît privește dobîndirea calității de avocat, noua lege prevede că ***poate deveni membru al barourilor din România numai cetațeanul român care este licențiat în drept, are exercițiul drepturilor civile și politice și nu se găseste într-unul din cazurile de nedemnitate prevăzute de lege.***

■ Cine nu poate fi avocat

Sînt considerați nedemni de a deveni avocați sau de a continua să fie avocați - potrivit art. 11 din noua lege de organizare:

a) - ***cel condamnat definitiv prin hotărîre judecătorească la pedeapsa cu închisoare pentru săvîrșirea unei infracțiuni intenționate,*** de natură să aducă atingere prestigiului profesiei;

b) - ***cel care a săvîrșit abuzuri prin care au fost încălcate drepturile și libertățile fundamentale ale omului,*** stabilite prin hotărîre judecătoarească;

c) - ***cel căruia i s-a aplicat pedeapsa interdicției*** de a-și exercita profesia pe durata stabilită prin hotărîre judecătorească sau disciplinară;

d) - ***falitul fraudulos , chiar reabilitat.***

Exercitarea profesiei de avocat este, potrivit art. 12 din lege, incompatibilă cu următoarele situații:

a) -***activitatea salarizată a avocatului în cadrul altor profesii;***

b) - ***ocupațiile care lezează demnitatea și independența profesiei de avocat sau bunele moravuri;***

c) - ***exercitarea de către avocat, în mod nemijlocit, a unor fapte materiale de comerț.***

Cît privește intrarea în profesie, legea 51/95 prevede două modalități: prima este a unui ***examen de admitere*** care va fi în fața unei comisii fixată de Consiliul uniunii, conform prevederilor din Statut și a doua, prin ***primirea în profesie a absolvenților facultăților de drept, cu diplome de licență, în condițiile în care aceștia vor opta pentru profesia de avocat, în termenele și condițiile ce vor fi stabilite de statut.***

■ Garanții pentru securitatea avocaților

Cît privește noile condiții de exercitare a profesiei și drepturile avocaților în exercitarea asistenței juridice, sînt de o deosebită importanță următoarele principii.

Potrivit art. 29, în scopul asigurării secretului profesional, ***actele și lucrările cu caracter profesional aflate asupra avocatului sau în cabinetul acestuia sînt inviolabile.*** Nu vor putea fi ascultate și inregistrate, cu nici un fel de mijloace tehnice, convorbirile telefonice ale avocatului și nici nu va putea fi interceptată și înregistrată corespondența sa cu caracter profesional, decît în condițiile prevăzute de Constituție și Codul de procedură penală.

■ Organele statului nu au voie să stînjenească o întrevedere între avocat și client

Potrivit art. 30, ***contactul dintre avocat și clientul său nu poate fi stînjenit sau controlat, direct sau indirect, de nici un organ al statului,*** această prevedere reprezentînd o concretizare a dreptului constituțional la apărare, potrivit căruia avocatul are dreptul și posibilitatea de a contacta în mod direct și strict confidențial clienții săi, chiar dacă aceștia se află în stare de arest, fără ca intrevederea dintre avocat și clientul său să poată fi stînjenită, controlată sau ascultată în vreun fel.

Credem că mai este importantă pentru marele public și prevederea consacrată de art 33 din L. 51/95 care stipulează, printre altele, că ***în exercitarea profesiei, avocații sînt ocrotiți de lege, fără a putea fi asimilați funcționarului public sau altui salariat.*** Avînd acest regim, ***orice insultă, calomnie sau amenințare savîrșite împotriva unui avocat, în timpul exercitării profesiei sale sau în legatură cu aceasta, constituie infracțiuni și se pedepsesc cu închisoarea de la 3 luni la 2 ani sau amendă.***

■ Este posibil ca privatizarea să demareze în luna octombrie

În sfîrșit, credem că nu este lipsit de interes, pentru configurarea actualului statut juridic al avocatului și a poziției sale liberă și independentă în fața organelor judiciare sau ale statului, că, potrivit ar. 33 alineat final, avocatul nu răspunde penal pentru susținerile facute, oral sau în scris, în fața instanței de judecată sau a altor organe, dacă aceste susțineri sînt în legătură cu apărarea ce și-a formulat-o și necesare cauzei ce i-a fost incredințată.

Spațiul de tipar oferit nu ne permite o prezentare mai amplă a noilor prevederi legale, privind organizarea și exercitarea avocaturii. Ne exprimăm intenția de a reveni cu noi precizări, după adoptarea Statutului avocaților și după stabilirea noului regim de fiscalizare. Este posibil ca că aceste reglementări să fie definitivate pînă la începutul lunii octombrie, anul curent. **(Dr. Narcis GIURGIU)**

Cursul de schimb al principalelor valute valabil pentru data de 27.07.1995

Casele de schimb valutar	Dolar SUA		Marca germană	
	C	V	C	V
Banca Agricolă (tel. 112627)	2050	2100	1450	1500
Banca Română pentru Dezvoltare (tel. 211340)	2015	2049	1453	1477
Banca Dacia Felix (tel. 145125)	2020	2085	1420	1485
Credit Bank (tel. 117591)	2015	2060	1460	1480
Banca Română de Comerț Exterior (tel. 211738)	2000	2050	1444,98	1481,11
Casa de schimb "Edmond" (tel. 115309)	2020	2085	1430	1500
Casa de schimb "Decisive" (tel.112385)	2045	2080	1440	1480
Casa de schimb "Higeco" (tel. 112035)	2040	2085	1450	1490
Casa de schimb "ACR" (tel. 112345)	2050	2100	1450	1500
Bankcoop (te. 211236)	2010	2080	1450	1490

SC METALO Chimice SA
Iași, str. Sf. Lazăr nr. 4, bl. P. Curcanu
tel. 032/116162; fax 032/114407

pune la dispoziția cumpărătorilor
un bogat sortiment de
produse electrice și electronice din care nu lipsesc
ventilatoare, aspiratoare praf, boilere, televizoare, aparate radio, lustre și abajoare etc.,
prin magazinele sale specializate din Podu Roș,
magazinul **Electrosincron** și **Sport-Turism** -
situate în Centrul Civic,
magazinul de electrice situat în str. Ștefan cel Mare,
la prețuri avantajoase.

S.C. PANGRAN S.A
Începînd cu data de 1 august 1995
- S.C. PANGRAN S.A.-
cu sediul în Iași, str. Calea Chișinăului nr. 33,
nu asigură cheltuieli de transport pentru grîul de panificație, achiziționat de la producători.
Relații la telefon: **032/130.120**.

NEST și FRAROM
organizează expoziția
de produse sportive
(cu vînzare)
la sediul magazinului FRAROM
tel. 112180, 112122

S.C. PANGRAN S.A.
Calea Chișinăului 33
achiziționează
grîu pentru panificație, la prețul de 240 lei/kg,
cu următorii indici de calitate:

▪ greutate hectolitrică	- minim 75 kg
▪ umiditate	- maxim 15%
▪ corpuri străine	- 3%
▪ gluten umed	- minim 26%
▪ deformare gluten	- maxim 15%

▪ să nu fie atacat de boli și dăunători
▪ nu se admite infestare cu dăunători vii
▪ se suportă cheltuieli de transport funcție de distanță, între 3 - 10 lei/kg.

RADIO NORD EST IASI
În această seară, la Radio NORD-EST,
de la ora 22.00, vă invităm
să ascultați emisiunea
punctul pe i
realizator OVIDIU ȘIMONCA
Consiliul Municipal Iași - între exces de zel și indolență
După multe luni de anonimat, luni seara s-a desfășurat o furtunoasă ședință a Consiliului Municipal, în care s-a decis atribuirea, fără licitație, a două terenuri situate în municipiul Iași firmelor "Improiect" și "Le Baron", ultima aparținînd fiului directorului RATC, Constantin Cuza, membru PDSR.
În emisiunea "Punctul pe i" veți putea asculta opiniile unor consilieri municipali care au participat la ședința de luni.
Ascultătorii sînt invitați să telefoneze la 142446.
Emisiunea "Punctul pe i" se transmite în fiecare joi, între orele *22.oo-24.oo*.

OFERIM
Hîrtie
ambalaj uz general
Hîrtie ambalaj specială
(pentru preparate și carne).
Tel.
116864, 116370

SURSA MOLDOVEI COMPANY
Piața Unirii nr. 5.
caută societăți comerciale ce dispun de spații adecvate, în vederea asocierii pentru deschiderea în comun a asocierii unor rețele de magazine.
Relații la tel. **211118, 211808.**

APELAȚI CU ÎNCREDERE LA SERVICIILE
TAXIURILOR DE STAT
TAXICOM
Taxiurile noastre pot fi recunoscute cu ușurință datorită casetelor "MONITORUL" pe care NUMAI NOI le avem.
OFERIM RAPIDITATE, CONFORT ȘI CELE MAI MICI PREȚURI PE KILOMETRU
S.C. TAXICOM S.A. IAȘI
va practica următoarele tarife unice pentru efectuarea serviciilor sale după cum urmează:
- Taximetre: pornirea - 50 lei, tarif - 750 lei/km și staționare - 5000 lei pe oră.
- Furgonete Dacia: pornirea - 100 lei, tarif - 900 lei/km și staționare - 8000 lei/oră.
- Furgonete ARO+TV: pornirea - 100 lei/km și staționare - 8000 lei/oră.
- Camioane: pornirea - 100 lei, tarif - 1100 lei/km și staționare 8000 lei/oră.
Menționăm că unitatea noastră practică aceleași tarife pe timp de zi, pe timp de noapte și duminici și sărbători legale.
Tel. 953
sau 146593

Vladimir Meciar a venit la București pentru coordonarea acțiunilor privind minoritatea maghiară din Slovacia și România

■ *în ambele țări aceasta reprezintă un procent aproximativ egal din totalul populației*

Observatorii politici apreciază că vizita întreprinsă ieri și astăzi la București de premierul slovac ***Vladimir Meciar*** ar confirma relațiile bune existente între actualele nuclee de putere de la București, respectiv Bratislava.

Aceiași observatori țin să evidențieze existența unor elemente proprii situațiilor din România și Slovacia, care determină aceste două state central-est-europene să abordeze în mod asemănător numeroase probleme, printre care și cea a comunității maghiare.

În primul rînd, în cele două state trăiesc comunități maghiare care, prin politica de revendicare a unor drepturi specifice, au pus și continuă să pună autorităților române și slovace probleme de aceeași natură. Din acest motiv, între diplomațiile de la București și Bratislava au avut loc intense consultări pentru adoptarea unor poziții identice în negocierile cu diplomația de la Budapesta.

Vladimir Meciar, primul ministru al Slovaciei

Anterior lucrărilor Conferinței finale a Pactului de Stabilitate în Europa (Paris, 20-21 martie 1995), cînd presiunile diplomatice occidentale săreau să convingă România și Slovacia, pe de o parte, și Ungaria, pe de altă parte, să-și reglementeze raporturile bilaterale, spre surprinderea oficialităților române, diplomația slovacă a hotărît să semneze tratatul politic de bază cu Ungaria, tratat ce include și Recomandarea 1201 a Consiliului Europei referitoare la statutul și drepturile minorităților naționale.

Menționăm că la acea dată (19 martie 1995), premierul slovac Vladimir Meciar a ținut să sublinieze existența în tratatul politic de bază cu Ungaria, a unui amendament conform căruia ***"drepturile minorităților sînt considerate ca drepturi individuale, umane și civice ale indivizilor deci, indivizi și nu grupuri etnice"***.

Dar, după semnarea tratatului politic de bază ungaro-slovac, Guvernul slovac a fost acuzat, mai mult sau mai puțin oficial, de liderii politici români din arcul guvernamental (PDSR, PUNR, PRM, PSM) de nerespectarea înțelegerii româno-slovace.

Ieri, la București, în timpul convorbirilor cu ***Adrian Năstase,*** președintele Camerei Deputaților, premierul slovac Vladimir Meciar, avînd în atenție drepturile individuale ale persoanelor aparținînd minorităților naționale, a opinat că ***"nu vedem nici o ieșire favorabilă dacă ne referim la drepturi colective, dimpotrivă"***.

Reamintim că, deși premierul slovac a reușit să introducă amendamentul citat anterior, la articolele 11 și 12 din cadrul Recomandării 1201 - articole în care se fac referiri la statut special și drepturi colective pentru minoritățile naționale, precum și la autonomie teritorială pe criterii etnice -, tratatul politic de bază ungaro-slovac nu a fost ratificat de parlamentele de la Bratislava și Budapesta.

De cealaltă parte, Adrian Năstase, președintele Camerei Deputaților, referindu-se la recenta rundă de negocieri la nivel de miniștri de externe cu privire la tratatul politic de bază ungaro-român (București, 19-20 iulie 1995) a subliniat faptul că, prin decizia de a include în tratat o anexă explicativă a Recomandării 1201, negociatorii români au dovedit maximum de flexibilitate.

Deoarece, Recomandarea 1201 se dovedește a fi obstacolul care, deocamdată, face imposibilă semnarea tratatului româno-ungar, respectiv ratificarea celui ungaro-slovac, la sfîrșitul întîlnirii de ieri, premierul slovac, Vladimir Meciar și Adrian Năstase, președintele Camerei Deputaților au decis ca, în curînd, experți români, sîrbi și slovaci să se întîlnească pentru a aborda această problemă, în toate nuanțele". **(Monica TOMA)**

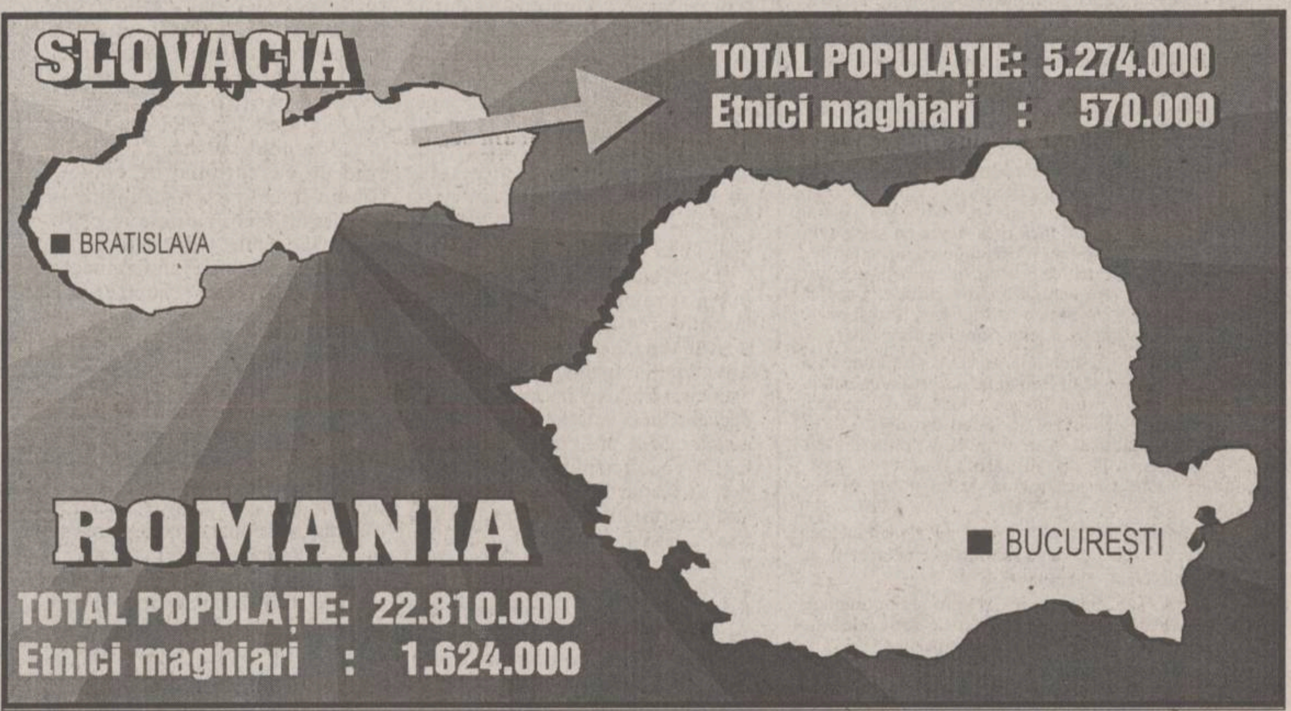
SLOVACIA
TOTAL POPULAȚIE: 5.274.000
Etnici maghiari : 570.000
BRATISLAVA
ROMANIA
BUCUREȘTI
TOTAL POPULAȚIE: 22.810.000
Etnici maghiari : 1.624.000

MONITORUL INTERN

Efectele declanșării campaniei electorale

Adrian Năstase se plînge de politica dură de racolare de membri dusă de PUNR

Președintele executiv al PDSR, Adrian Năstase **(foto)**, a acuzat, marți, PUNR pentru politica de racolare a membrilor partidului de guvernămînt în Transilvania. "PUNR practică cea mai dură politică de racolare a oamenilor în Transilvania. Colegii noștrii de acolo s-au plîns de relația lor cu PUNR, deoarece se exercită presiuni foarte puternice asupra lor", a declarat Năstase agenției MEDIAFAX. În schimb, PDSR nu are o politică de racolare de oameni din alte partide. "Cred că există destui oameni buni care nu sînt înregimentați în nici un partid, pe care încercăm să-i atragem la noi", a precizat liderul PDSR.

Scandalul ZIUA continuă

Ziarista Tana Ardeleanu a fost din nou audiată la Parchetul General

Tana Ardeleanu, reporterul cotidianului "Ziua" care a semnat articolele conform cărora președintele Ion Iliescu ar fi fost racolat de KGB în perioada studenției, a fost audiată, miercuri, de procurorul Teodor Jipa din Parchetul General. Tana Ardeleanu, împreună cu Sorin Roșca Stănescu, directorul cotidianului "Ziua", și Adrian Pătrușcă, redactorul șef al aceleiași publicații, sînt acuzați de ofensă adusă autorității. "Peste aproximativ trei săptămîni s-ar putea să mai fiu chemată la Parchet. Între timp, procurorul Jipa asteaptă un act, care va fi depus la dosar", a declarat agenției MEDIAFAX Tana Ardeleanu.

Schimbare de fatadă

Vechile pașapoarte de serviciu și diplomatice vor fi retrase din circulație

Guvernul României anunță retragerea din circulație a pașapoartelor de serviciu și diplomatice de tip vechi, începînd cu data de 1 noiembrie a.c., a informat miercuri purtătorul de cuvînt al MAE, Mircea Geoană. În baza Legii 144/1994, începînd cu anul 1994 au fost introduse în circulație noile pașapoarte diplomatice și de serviciu, a precizat Geoană adăugînd că Direcția Relații Consulare a MAE este pregătită să elibereze noul tip de pașapoarte categoriilor de persoane prevăzute în Ordonanța nr 37/1994. Geoană a mai apreciat că punerea în practică a prevederilor Legii 144/1994 va permite înlăturarea unora din principalele obiecții ale autorităților occidentale la demersurile României în vederea facilitării obținerii vizelor pentru cetățenii români care doresc să călătorească în scopuri profesionale în străinătate.

Pentru încălcarea statutului

Liderul sindical al Uniunii Teritoriale Alfa Cluj a fost demis

Liderul sindical al Uniunii Teritoriale Alfa Cluj, Olimpiu Tescaru, a fost demis din funcție, pentru încălcarea flagrantă a statutului confederației. În preajma manifestărilor de protest de la mijlocul lunii iunie, Olimpiu Tescaru a făcut declarații de presă care defăimau Cartelul Alfa, ceea ce a dus la contramandarea acțiunilor sindicale de protest, care ar fi trebuit să aibă loc în Cluj. Consiliul de Coordonare Alfa l-a revocat pe Tescaru și a numit la UT Alfa Cluj un interimat. De asemenea, Tescaru a pierdut și calitatea de militant sindical, deci dreptul de a lua decizii și a da declarații în numele Alfa. Imediat după eșecul mișcărilor de protest din iunie, Bogdan Hossu, liderul Cartelului Alfa, a atenționat că și în structurile organizației pe care o conduce există trădători, nu numai în cele ale BNS și CNSLR-Frăția.

BNS și Cartel Alfa acuză CNSLR "Frăția" de colaboraționalism cu Puterea

■ *vicepreședintele Cartelului Alfa a declarat că mulți lideri ai CNSLR "Frăția" vor să intre în PDSR*

Avînd în atenție textul Acordului Social semnat luni de Guvern - Confederația Națională a Patronatului Român (CNPR) - CNSLR "Frăția", Romulus Niță, prim-vicepreședintele Cartelului "Alfa", a ținut să-i evidențieze semnificația electorală. În acest sens, Romulus Niță a subliniat că lideri ai CNSLR "Frăția", precum Sorin Stan, Mihail Sirețeanu, Liviu Luca (din cadrul Comitetului Director), Victor Stan (de la Federația Șoferilor) și Marin Moțoc (de la CNSLR "Frăția" - Constanța) ar dori să intre în PDSR.

De asemenea, liderul Cartelului "Alfa" a acuzat CNSLR "Frăția" că nu ar fi decît ***"o curea de transmisie a Puterii"***.

Pe de altă parte, în cadrul unui comunicat emis ieri de conducerea Blocului Național Sindical (BNS), Guvernul este învinuit că prin Acordul Social semnat luni, încearcă să-și ***"cosmetizeze imaginea"***. În aceeași ordine de idei, BNS consideră că prin acest acord nu vor fi rezolvate problemele salariaților, ci ***"doar se acordă gir Guvernului"***.

Menționăm că negocierile pentru Acordul Social semnat de CNSLR "Frăția", Guvern și CNPR au început în luna mai, cu participarea Cartelului "Alfa" și BNS. La 14 iunie a.c., cele trei centrale sindicale s-au retras de la negocieri, iar după eșecul mitingului-maraton, programat a se desfășura la București, la masa tratativelor a revenit numai CNSLR "Frăția". **(Monica TOMA)**

Guvernul Ungariei va decide dacă sînt obligatorii vizele de intrare din România

■ *aceasta a fost inițiativa primului ministru Gyula Horn*

Guvernul Ungariei urmează să se pronunțe asupra intenției premierului ungar, ***Gyula Horn,*** de a introduce obligativitatea vizelor pentru cetățenii provenind din România, Ungaria și Iugoslavia în vederea îngrădirii comerțului ilicit de pe piața ungară.

În cadrul lucrărilor de ieri, ale Conferinței Șefilor Misiunilor Diplomatice Ungare, prezidate de ministrul ungar al Afacerilor Externe, ***Laszlo Kovacs,*** premierul ungar a subliniat că statele vizate au fost informate în legătură cu intenția cabinetului Horn de a introduce obligativitatea vizelor. ***"Dacă pînă la 1 iulie nu vedem intenții de a schimba situația existentă, atunci vom fi nevoiți să recurgem la aplicarea obligativității vizelor"*** - a opinat premierul ungar.

La rîndul său, Laszlo Kovacs, ministrul ungar al Afacerilor Externe, a menționat că noi negocieri cu privire la Tratatul politic de bază româno-ungar nu își au rostul, atît timp cît diplomația română acordă Recomandării 1201 a Consiliului Europei privind drepturile minorităților naționale numai statutul de anexă la tratat.

Gyula Horn rămîne de neînduplecat

Referindu-se la rezultatele contractelor întreprinse în 1995 de diplomația ungară externă, Laszlo Kovacs a ținut să mentioneze ***"permanenta apropiere a Ungariei de structurile euro-atlantice, în paralel cu îmbunătățirea raporturilor cu vecinii"***.

Pe de altă parte, avînd în atenție relațiile româno-ungare, observatorii politici remarcă faptul că modul diferit de abordare a includerii Recomandării 1201 în Tratatul politic de bază bilateral face ca, deocamdată, să nu fie fixate date referitoare la reluarea negocierilor româno-ungare, precum și la nivelul la care acestea ar urma să se desfășoare. **(M. TOMA)**

Insinuări periculoase

Vadim Tudor îl acuză pe directorul SPP de asasinarea lui Andrei Frumușanu și a Auricăi Crăiniceanu

Directorul SPP, ***Dumitru Iliescu,*** este acuzat, în ultimul număr al săptămînalului "România Mare" (nr. 264) condus de C.V.Tudor, că ar fi autorul asasinării, în timpul mineriadei din septembrie 1991, a lui ***Andrei Frumușanu*** și a ***Auricăi Crăiniceanu.*** Alături de o fotografie a cadavrului lui Andrei Frunușanu, apare, sub titlul "Remember tragic", următoarea explicație: "În ***septembrie 1991, în fața Palatului Victoria, forțele dezlănțuite conduse de Dumitru Iliescu au asasinat doi tineri nevinovați: Andrei Frumușanu și Anca Crăiniceanu. Nu făcuseră rău nimănui. Dar primitivul din Strehaia nu știe să prețuiască viața, el e sangvinar și fără scrupule, a văzut multe filme cu pușcoace, așa că acum, cînd are o armată pe mînă, trage din toate pozițiile. «Antrenamentul» și-l făcuse în noaptea de 21 spre 22 decembrie 1989, cînd a intrat cu TAB-ul în tinerii demonstranți. Doi tineri putrezesc de 4 ani în pămînt".*** Pentru uciderea lui Andrei Frumușanu și a Auricăi Criniceanu urmează să fie judecat în stare de libertate maiorul Gheorghe Gabor, angajat al SPP. Dosarul lui a fost soluționat de către Secția Parchetelor Militare din Parchetul General. Încadrarea juridică a faptei maiorului Gabor a fost schimbată din ucidere în culpă, așa cum a fost acționat în justiție, în omor deosebit de grav. Pentru infracțiunea de ucidere din culpă, pedeapsa cu închisoarea este între 2 și 7 ani, iar pentru infracțiunea de omor deosebit de grav, pedeapsa este de la 15 la 20 de ani închisoare. În urma soluționării dosarului de către Parchetul General, acesta urmează să intre pe rol la Tribunalul Militar Teritorial.

NOUL magazin
AVATTI ATCOM
electronics
PLATA ÎN RATE fără dobîndă
TELEVIZOARE COLOR
PHILIPS
GRUNDIG
GOLDSTAR
NEI
PRODUSE AUDIO PHILIPS
radiocasetofoane,
combine muzicale (cu telecomandă)
aparate radio, walkman-uri
PRODUSE ELECTROCASNICE
DE LONGHI și ROWENTA
frigidere, aragaze, storcătoare,
filtre de cafea
mașini de spălat, mixere,
instalații de aer condiționat,
cuptoare cu microunde
VENTILATOARE
WELS & WELS
TG. CUCULUI
blocul cu coloane
☎ 174.054
PROGRAM
zilnic: 9.30-19.30
sîmbătă: 9.30-15.30

ZIUA
CITIȚI ZILNIC
ZIUA!
• editorial despre starea națiunii • dezvăluiri
• articole economice și anchete sociale • finanțe și informații bursiere
• patru pagini de SPORT
• divertisment, magazin
• modă • informații despre staruri • mică și mare publicitate
Nu pierdeți ZIUA în zadar!

amplificatoare
frecvențmetre
circuite de înaltă frecvență
link-uri
feed-ere
aparatură medicală
receptoare
CARCASE
distribuitoare
rack-uri
multimetre
mixere
TEKO
multimetre
osciloscoape
101 modele pentru
testere
interfoane
indicatoare digitale
emițătoare
amplificatoare de antenă
genaratoare de semnal
echipamente portabile sau staționare
telecomenzi auto, audio-video sau universale
etc
BRECO
Electric PULS
tel. 213284
fax 230094

NE BUSINESS TO BUSINESS advertising company BB/AC
Societate specializată
INSCRIPȚIONĂM
PIXURI
Culori și forme deosebite
Calitate excepțională
Telefon
230060, **144776**,
dl. Adrian Rusu

EDITORIAL

Cosmetizare cu gîfîieli

Dorin POPA

Mult s-a vorbit la noi (și încă se mai vorbește) vizavi de cele petrecute în decembrie '89. S-a spus fie că a fost o revoluție, fie că a fost o lovitură de stat sau o lovitură de palat ș.a.m.d. Una din definițiile cele mai moderne și mai clare spune că: **"o revoluție este o formă neconstituțională, nenegociată de schimbare politică, în care sînt implicate elita și masele, și care are ca rezultat o schimbare a tipului de regim"**. După această definiție, care vine tocmai din S.U.A., în România a fost, cu adevărat, o revoluție.

Oricum, poate că trebuie să amintim remarca uluitoare a lui Ciu Enlai, premierul regimului Mao Zedong, care, la 175 de ani de la Revoluția Franceză (1789), a spus că este încă prea devreme să se pronunte dacă a fost sau nu o revoluție cu adevărat. De asemenea, s-a afirmat că în România revoluția a fost confiscată de către echipa lui Ion Iliescu. Cred că nimeni nu poate confisca o revoluție, ci doar îi poate încetini, parțial și provizoriu, ritmul schimbării.

Dacă privim cu atenție la ceea ce s-a întîmplat și încă se mai întîmplă în România, observăm cu ochiul liber că echipa lui Ion Iliescu a încercat și încearcă în continuare - gîfîind și scrîșnind din dinți - să se adapteze la realitate, să se mențină astfel pe creasta valului puterii. Pentru dispariția monștrilor post-totalitari este, firesc, nevoie de un întreg proces istoric.

Echipa de la putere, în mod evident, încearcă să-și așeze machiajul după schimbările neîncetate de care trebuie să ia act și să țină cont.

Produs - și ucenic silitor - al unui regim totalitar, Ion Iliescu nu a putut apela decît la reflexele sale autoritare la începuturile preluării puterii.

Chemarea minerilor la București n-a făcut decît să dezvăluie natura autoritară a regimului. Dar de atunci lucrurile - nu-i așa? - s-au schimbat. În bine. Ion Iliescu n-ar mai proceda acum în același fel. Sigur că el și-a păstrat reflexele, dar nu-i mai permit realitățile înconjurătoare, românești și internaționale. De cinci ani echipa președintelui se chinuie să se arate națiunii ca fiind democrată. Acesta e un lucru pozitiv, desigur. Are și cosmetica rolul ei binefăcător. Și apoi este de preferat un Iliescu zîmbind fals, decît un Iliescu agresiv-încruntat. Nu trebuie să uităm defel că democrația nu urmează în chip fatal unei revoluții. Sînt și alte produse posibile.

Adam Michnik a formulat deseori ideea că nu există decît două alternative de viitor pentru Europa de Est: varianta vestică a democrației liberale și a compromisului politic sau o decădere spre xenofobie și tribalism separatist.

Destui au fost aceia care au prevăzut Estului, în absența democrației constituționale și a economiei mixte de piață, un regres economic și o balcanizare politică. Poate că exact acest lucru l-au înțeles, în sfîrșit, guvernanții noștri, acum cînd încearcă să se apropie de CDR sau de PAC, renunțînd la "tribalismul", xenofobia și balcanismul aliaților de pînă în prezent. Și asta cu atît mai mult cu cît, între timp, mare parte a clasei politico-securiste din trecut a strîns ceva capital și se poate îndrepta, liniștită, spre economia de piață. Sigur că nu mai vor să riște pe mîna unor Vadim și Funar care pot, oricînd, transforma țara în haos. Populismul autoritar pare a fi o costumație care nu mai convine regimului Iliescu. Dar acest pericol, în continuare, este foarte mare, mai înfiorător decît ne vine îndeobște să credem. Aceste probleme nu ni le punem numai noi, românii, ci și le pun aproape toate țările din jurul nostru, majoritatea avînd cîțiva pași înaintea noastră spre democrație. Nici una din țările Europei de Est nu pretinde a fi la adăpost de instabilitate. România cu atît mai puțin ar trebui să fie liniștită din acest unghi de vedere. Și poate de aceea se vorbește atît de mult despre **tranziție**. Tranziția, bineînțeles, nu poate implica stabilitate politică sau economică. **Tranziția** nu înseamnă nimic altceva decît **un proces de trecere de la un tip de regim la altul**. Sigur că un posibil rezultat al tranziției poate fi **democratizarea.** La noi democratizarea este posibilă (ca rezultat) și pentru faptul că a dispărut hegemonia URSS în regiune. Totodată, au fost cazuri în istoria recentă cînd, sub paravanul tranziției, s-a încercat, de fapt, păstrarea **status quo**-ului. Poate că, tocmai datorită acestui din urmă motiv, opoziția românească are datoria de a nu respinge semnalele pozitive care vin de la Cotroceni. Este mult mai importantă tranzitarea către o democrație reală a țării noastre, decît cantonarea într-o moralitate superbă și indiferentă față de societate. Este important să ne îndepărtăm cît mai repede cu putință de totalitarism și autoritarism, cu sau fără Ion Iliescu. Dacă acesta din urmă iubește atît de mult "jucăria prezidențială", să și-o păstreze, dar să nu oprească democratizarea României. Cosmetizarea cu gîfîieli a puterii e de preferat bădărăniei agresive. ■

CAFEAUA DE DIMINEAȚĂ

Originalul pictor de țărani, baronul G. Lövendall

Aurel LEON

La Teatrul Național din Iași urma să fie montată piesa lui I.I. Mironescu "Catiheții de la Humulești", în decoruri semnate de Th. Kiriacoff. Ne aflam în primăvara lui 1938 și profesorul Mironescu era suferind, așa că Mihail Sadoveanu intenționa să-i facă prietenului său o surpriză plăcută, grăbind reprezentarea dramatizării după Creangă. Și cum Sadoveanu era un declarat admirator al lui Creangă, temîndu-se ca Theodor Kiriacoff să nu plăsmuiască vreun sat știut numai de el, l-a rugat pe artist să facă deplasări pentru documentare la Humulești și către alte sate nemțene. I-a recomandat, în special, să fie atent la portul țăranilor de prin acele părți.

La început, Kiriacoff s-a simțit puțin lezat în amorul propriu, lansînd propunerea să fie invitat pentru scenografia piesei Georg-Lövendall, "specialist în țărani". Dar cum Sadoveanu avea un tact deosebit în a convinge pe cineva, aducîndu-l la propria-i părere, acel G. Lövendall admirat de el tocmai pentru chipurile monumentale de țărani reproduse în "Adevărul literar și artistic", normal și în alte reviste, a fost atît de ridicat în slavă artistică, încît Kiriacoff, foarte sensibil, s-a angajat să plece pe valea Ozanei. Și, în adevăr, a realizat o montare de subtilă autenticitate, ultima bucurie a lui I.I. Mironescu înainte de retragerea-i sub iarba de la Tazlău.

Așa am auzit pentru prima dată de Lövendall, pentru ca apoi să-l cunosc mai întîi la Iași, apoi la București și Suceava. Nu știu dacă i se spunea baronul fiindcă era cu adevărat, acolo, în țările scandinave, de unde i se trăgea neamul, ori din cauza ținutei sale de bărbat falnic, cu ceva distins în tot ce întreprindea. Cum de ajunsese la noi pictor scenograf nu prea întreba nimeni. Important e că vorbea românește și - mai ales - că era îndrăgostit de Bucovina. A început prin a-i picta mănăstirile, apoi satele și oamenii lor. Își semna lucrările doar cu inițialele G.L. aruncate în vreun colț, ca pe ceva de neglijat. Era în primul rînd un excepțional desenator. Cînd a trecut pictor scenograf la București, stabilindu-se în capitală, lucrările lui prilejuiau adevărate pelerinaje. Îmi amintesc de "Ana" - un portret de bucovineancă în cojoc alb, un obraz de măr domnesc învelit în mițe de omăt. Era atîta curățenie în acel obraz rotund, respira atîta naturalețe dulama de țurcană desenată cu migală, de parcă ar fi fost vorba de hermina lui Ludovic al XIV-lea, încît bucureștenii nu se mai săturau să o admire. Lucrarea a fost achiziționată, mi se pare, de un colecționar german și a ars la Köln, într-un bombardament. De altfel, majoritatea operei lui Lövendall, mai ales după succesul expoziției din 1943 (Sala "Universul"), e atît de împrăștiată, mai cu seamă peste hotare, la Viena, Paris, New York, încît nu știu cum ar putea fi convocată pentru o eventuală retrospectivă, pe care, de altfel, artistul ar merita-o. Fiica sa, Lydia Papae, a reușit să recupereze de la diferiți colecționari multe lucrări și să amenajeze, în locuința sa din București, un impresionant sanctuar G. Lövendall. Investigînd, la rîndul meu, aria în care s-a mișcat și a pictat artistul, am întîlnit opere ale sale în casa cunoscutului brigadier silvic Colibaba din Gura Humorului, cu care Lövendall a fost prieten, la prof. Anghel Popa din Cîmpulung, la diferiți țărani din satele dintre Dorne și Suceava, iar la o doamnă din Suceava, un excepțional portret în ulei, ceea ce m-a surprins, deoarece Lövendall prefera acuarela, guașa și cărbunele, tehnici rapide, adecvate temperamentului său tumultuos și normei pe care și-o impunea, în deplasare, de a realiza măcar trei portrete pe zi.

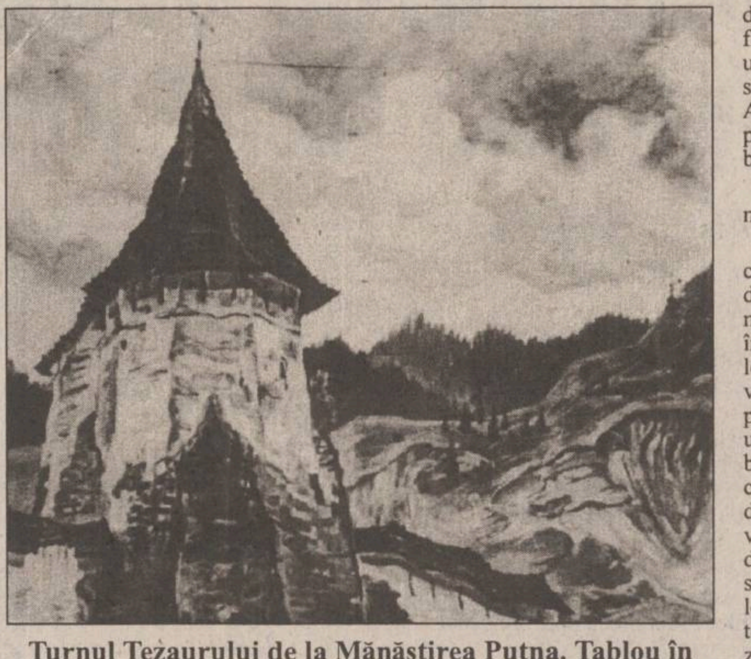

Turnul Tezaurului de la Mănăstirea Putna. Tablou în ulei pictat în 1934. Tabloul se afla la Viena, iar după 1964, în America.

Prezența sa umplea saloanele din Suceava, apoi din București, fiind un om fermecător, cu spirit ușor caustic, glumeț și curtezan, spre deosebire de soția sa, Ariadna, delicată ca o figurină de porțelan și cu zîmbet numai bunăvoință.

Cred că fiica a trecut de partea mamei.

Lövendall picta numai după ce cunoștea cît mai bine viața celui din fața sa. Într-o perioadă dominată de pictura unui Artur Verona, îmbibată de idilism, vine acest talentat vagabond și, ridicînd parcă vălul lirismului de suprafață, pictează riduri bătrînești, plete unse de unt, neatinse de foarfec, bătături de muncă și potloage de cojoc. Țăranii lui descind direct din geto-daci, din acele triburi silvane de oieri, cu chipuri tăbăcite de vînturi, cu o demnitate de stăpîni ai înălțimilor în privirile lor, chiar și trudite. Apariția acestor chipuri aspre, de o sinceritate zguduitoare a expresiei, frumoase în sărăcia lor, a provocat uluire și chiar o modă Lövendall - un fel de pitoresc al țărăniei. Lövendall credea în misiunea revelatoare a artei sale și fiecare lucrare era însoțită de o scurtă biografie a insului. Așa se face că "Străbunul" - adică Onofrei Sorodoc din Vicovul de Jos, sau "Voinicul satului" - alias Axentie Coroamă din Voitinel, ca și "Turnul de la Putna", au plecat din țară în timp ce "Obidita" - Elisaveta Mardare, se află în Pinacoteca națională. Multe desene de-ale lui Lövendall au fost reproduse de către revistele militante de stînga drept zguduitoare documente ale situației sociale din satele noastre. Văzute astăzi în perspectiva timpului, ele vorbesc elocvent despre originea acestui neam și despre noblețea sufletească a țăranilor din Țara de sus, mai ales după ce ai ocazia să citești însemnările artistului.

Iată de ce, de cîte ori trec în fiecare vară prin satele de sub Dorne, mi se năzare a distinge, în albăstreala dintre brazi, silueta, puțin îndoită sub samare, a "zugravului nostru", cel care, deși descinzînd dintr-un cin înrudit - după cum arată Lydia Papae ("Magazin istoric" nr. 10, 1975) - cu cîteva familii regale din nordul fabulos al Europei, a semănat prin case modeste portrete fără moarte, plănuind o carte despre "țăranii mei", ilustrată cu chipuri tăiate parcă în scoarță de stejar. Cît privește locul său în mișcarea plastică românească din epocă, tot de la Lövendall am reținut sfatul dat unui coleg lăudăros:

- Nu mai repeta că ești geniu, e ca și cum te-ai scuza că n-ai talent! ■

P.S. Lucrările lui sînt în majoritate plecate din țară. Cu ce s-a mai găsit, i s-a încropit o retrospectivă, acum, la București.

CRONICA ORTODOXĂ

Pagini regăsite

Dan CIACHIR

9 septembrie 1982. Dimineața, la Mănăstirea Din-tr-un Lemn, lîngă bisericuța cea mică, printre brazi, slujba pentru ctitori. 15 călugărițe, preotul, și cîteva femei din sat îngenunchiate în micul cimitir al mănăstirii. Ultima rugăciune și apoi se spune "Vecinica pomenire"... Slujbă făcută în natură, în cîntat de păsărele, pe o vreme nespus de frumoasă.

Am venit aici ieri, de Hramul Mănăstirii Nașterea Maicii Domnului - cu P.S. Gherasim și cu un diacon. La 9,30, cînd am ajuns, era destulă lume în bisericuța ctitorită de Matei Basarab, în pridvor și afară. În cea mai mare parte țărănci cu basmale și broboade, femei în vîrstă, însă și tinere, fete din sat, bărbați al căror port - și mai mult expresia lor - mi-i aminteau pe țăranii adevărați văzuți acum douăzeci de ani la Verbicioara sau aiurea. Era dezordine în asistența care se înghesuia, își dădea coate, vorbea, însă era atmosfera reală din bisericile noastre. Aproape nici un turist, numai oameni din partea locului și cîte-un primar venit pe furiș să nu-l afle superiorii că merge la biserică și e "mistic". Am văzut însă și cîte un om cu priviri de autodidact care nu-și făcea cruce, venit poate de hatîrul muierii. Stăteam în strana din stînga, între șase elevi de la seminar: copii de țărani, se vedea, care cîntau și se închinau cu evlavie, pătrunși, serioși.

La sfîrșitul Liturghiei, Gherasim a vorbit cîteva minute: simplu și scurt, nepretențios, și s-a făcut lesne înțeles. Cînd a terminat, din cîteva piepturi a izbucnit unanim și spontan cîte un **Săru mîna** ori **Să trăiți!** de glasuri transpuse.

Credința nu dispare fiindcă Dumnezeu și nădejdea într-însul nu pot fi înlocuite. Oamenii de ieri din biserică vor fi văzut fără îndoială "civilizația": au fost pe la oraș unde poate au lucrat... Toate astea, chiar dacă au zdruncinat temporar credința, au reîntors-o și mai puternică. Mai statornică. Și tocmai acest obroc pe care i-l pune autoritatea, în loc s-o zăgăzuiască, o conservă, o protejează. Profețiile lui Nae Ionescu nu s-au împlinit în timp, însă în esența lor se confirmă. Și toate jertfele, toate mărturisirile n-au fost zadarnice. Există o rodire a Durerii.

Efes, 27/28 septembrie 1992. E aproape miezul nopții și nu pot să nu mă gîndesc la faptul că s-au încheiat alegerile în România. Dacă, așa cum s-a estimat, pe 30 septembrie (miercuri), se vor cunoaște rezultatele alegerilor prezidențiale, înseamnă că le voi afla și eu dintr-un "Corriere della Sera" sau din "La Stampa". Aici ziarele vin cu o întîrziere de numai o zi.

Am fost și am văzut ruinele marii biserici construite pe mormîntul Sf. Evanghelist Ioan. Sub cupolele ei s-a ținut al treilea Sinod Ecumenic. Se află pe o colină - mai degrabă un platou - de unde se vede la dunga zării marea; deosebit de albastră.

În ruinele bisericii e interesantă alternanța dintre marmoră și cărămidă. Am mîngîiat niște stîlpi, ca și cruci săpate în marmură, nespus de fine. Aceasta aici în Selciuk, probabil într-un Efes bizantin, mai nou decît cel păgîn.

Am ajuns și acolo. Și mi s-a lipit de tălpi o pulbere fină; un fel de loess. Vechiul teatru, cu forma lui de pîlnie, este într-adevăr impresionant. Am mers pînă sus, urcînd cam o sută de trepte. Era cald, strălucea soarele, și la orizont se vedea iarăși marea.

Am descoperit aici, în Efes, un miros ca de busuioc, însă mai discret, mai voalat... Îl emană crengile pinilor cu ace lungi, subțiri, nespus de fine.

Cuvintele lui Pârvan privitoare la Dobrogea (sau ale lui Dan Botta) "pămînt frămîntat cu țăndări de marmură", se potrivesc cum nu se poate mai bine aici.

Privind marea de pe colina bisericii Sfîntului Ioan, mi-am

UNGHIUL DE TRAGERE

Intrăm în Europa, pe ușa din dos

Val CONDURACHE

La interval de cîteva zile, d-nii Al. Lăzescu și Liviu Antonesei au scris în această pagină considerații mai degrabă pesimite cu privire la voința politică a guvernanților, de integrare în organismele euroatlantice și au atras atenția că Occidentul a început deja să perceapă tergiversările, ezitările, ambiguitățile și orgoliile noastre naționale drept o formă de refuz mascat. Așa și este: prin structura lor, guvernanții disprețuiesc Occidentul și valorile lui de civilizație, simțindu-se mai bine "acasă", în Estul sălbatec, unde legea privilegiului levantin elimină din pornire concurența și pune la colț competența. Majoritarii n-au cum să se simtă bine la Strasbourg: acolo li se cere să respecte o regulă clară a jocului, să accepte nu din supunere, ci din necesitate, cîteva condiții de loc umilitoare de conveniența civilizată, să admită că o convenție nu este doar un petec de hîrtie semnat de nevoie, ci o obligație care angajează nu doar o putere trecătoare, ci statul român. Am scris pe tema asta în mai multe rînduri. Revin asupra ei, tot mai alarmat de opțiunea est-europeană a puterii de acum. Și nu scriu ca să deschid ochii guvernării de orientare național-comunistă, cantonată într-un orgoliu provocat de regimul Ceaușescu și perpetuată de regimul Iliescu cu o îndemînare diplomatică de-a dreptul consternantă. Dacă mi-ar sta în putere, m-aș adresa fiecărui român în parte să-l conving că integrarea europeană nu se face în interesul unei clase politice privilegiate, ci-n interesul lui.

Pătura intelectuală - aflată în opoziție - care susține cu sinceritate proiectul Europei Unite n-o face în folosul propriu. Ea nu-și "vinde țara" pentru un beneficiu personal. Îi cunosc pe cei mai mulți reprezentanți ai opoziției, intelectuali de marcă. Oricare dintre ei ar găsi un loc de muncă în Occident, plătit de zece ori mai bine decît activitatea parlamentară în România. Domnii Nicolae Manolescu, St. Augustin Doinaș, Vasile Popovici, Al. Paleologu și alții nu sînt mai prejos decît intelectualii români din diasporă, stabiliți în Germania sau în SUA. Fără să minimalizez cu nimic opera celor aflați în exil - Matei Călinescu, Virgil Nemoianu, Nicolae Balotă, S. Damian, Dorin Tudoran - contrapun opera intelectualilor din Parlamentul României. Care din ei n-ar găsi o catedră în Franța, Germania, Canada ori SUA?

Nu-i acuz în nici un fel pe cei stabiliți peste hotare: au făcut-o în anii '80, cînd România părea că se scufundă definitiv în dictatură. Dacă aș fi avut în străinătate un reazăm cît de mic, aș fi plecat și eu. Vreau să subliniez faptul că intelectualii pe care revoluția i-a prins în țară nu sînt de loc niște "profitori" ai regimului Iliescu, ci doar niște oameni ce-și asumă un apostolat deloc comod, o prosperitate precară în comparație cu bunăstarea medie pe care le-ar oferi-o Occidentul și, peste toate, riscul de-a se supune calomniei. O generație de intelectuali umaniști, comparabilă cu generația Junimii, se vede pusă în situația de-a fi sfidată de oportuniști de duzină. Iar actul de patriotism veritabil în care această generație se angajează este tratat, de guvernanții care-i preferă, pe Adrian Păunescu ori pe Corneliu Vadim Tudor, cu un dispreț condamnabil.

Istoria n-a folosit nimic. Dictatura comunistă, disprețuitoare față de tot ce-a însemnat valoare, nu i-a determinat pe guvernanții de azi la măsuri de prudență. Spre marea stupoare a minților luminate, în România democrația a adus mai în față impostura și oportunismul. Iar cei care se gudurau ca niște cățel la picioarele lui Ceaușescu mușcă acum gleznele președintelui ales. Pentru un om de bun simț, caricatura în care trăim și în care sîntem desenați nu poate purta nici un nume.

Ce vreau să subliniez în încheiere (ăsta este și motivul pentru care am scris articolul) e că intelectualii din opoziție nu doresc pentru ei integrarea europeană. Ei n-au plecat niciodată din spiritul Europei, iar la nevoie pot găsi în Europa o slujbă pe măsura capacității lor. Pe guvernanți, în schimb, nu știu cine i-ar primi într-o slujbă fie ea și umilă. În afara cîtorva tehnicieni bine pregătiți, guvernul Văcăroiu, nu are ce oferi Europei.

Ce ar trebui să înțeleagă electoratul este că intelectualii din opoziție nu forțează intrarea în Europa în interesul propriu, ci în interesul românilor, săraci sau bogați. Pe scările Bibliotecii Centrale Universitare am văzut, la ceas de seară, trei copii jerpeliți. Fluierau și urlau într-o joacă pe care doar ei o înțelegeau. Ei nu știau ce înseamnă o bibliotecă centrală universitară, ar fi fluierat la fel pe oricare altă scară. Noi nu avem simțul nuanțelor și nu ne dăm seama ce diferență există între a fluiera pe scările de la Rîpa Galbenă și a fluiera pe scările de la Biblioteca Centrală. A

BREVIAR PLASTIC

Căldură mare

Val GHEORGHIU

Imaginea verii românești poate arăta și așa: la Gambrinus, local de consumațiune, rezemat de tejghea, canotiera dată ușor pe ceafă, mustățind, nenea Iancu-și așteaptă mușteriii. Doar pince-nez-ul, atoatevăzător, nu-i de-aici.

Probabil, canicula, boarea, se află la originea ivirii unui nou criteriu valoric: cel stradal. Colegii noștri de la atelierele din Lăpușneanu și-au adjudecat, în exclusivitate, galeria de sub ei și au deschis o expoziție de sezon. Dar să lăsăm gluma deoparte și să vedem ce e de văzut la "Trianon", adică o secvență de artă ieșeană reprezentativă. Deci, de la stînga la dreapta (poftim! alt criteriu valoric, nu?): **Traian Mocanu** vine cu alte cîteva piese din "bestiarul" său, probînd același flux inventiv debordant. Sculptorul **Dan Covătaru** ne aduce aminte că stăpînește și desen de pictor. **Constantin Tofan**, înfrigurat în peisajul cu lună de vară și cald în cel cu iarnă. **Gabriel Gheorghiu**, ingenios tehnic în cele două imagini de inspirație folcloric religioasă. **Gânju**, hiperrafinat cromatic în vechiul proiect de frescă și ingenuu în desenele cu duct voit naiv. **Liviu Suhar** e și acum, în cele cîteva piese noi, același artizan serios și cerebral, mereu exact în tot ce face. **Mircea Ispir**, bizar în cele două portrete. **Alexandru Ichim**, consecvent cu propriul exercițiu, prezentînd două compoziții în obișnuitul său regim fantast. **Jenö Bartos**, cu un portret de femeie, saturat de pastă prețioasă.

Trupul gol, despuiat de veșminte, cunoaște iar, după două milenii, cultul inaugurat de greci. Pudoarea, credința, gustul au înveșmîntat, secole, corpul, păstrîndu-l doar pentru întuneric. Imagini superbe, cu Mamaia veche, în care doamnele și domnii celeilalte Românii făceau plajă ascunzîndu-și (pervers, sau poate nu) trupul, sînt concurate acum de cohortele de trupuri tinere, zvelte sau pline, aproape goale, care transformă bulevardele în înviorătoare plaje. Constat că n-am mai văzut de mult smochină bătrînă încremenită acru în colțul străzii și făcîndu-și cruce la trecerea vreunei june trăpașe.

E de mirare cum doi oameni atît de legați de artele ieșene, Grigore Ilisei și Valentin Ciucă, mențin așa-zisa galerie din incinta instituțiilor pe care le conduc (televiziune, radio) într-un regim atît de precar. Dezolant și inadecvat e, mai întîi, aici, lambriul din lemn care, prin duritatea culorii sale, compromite, firește, expresivitatea oricărei piese expuse, fie ea și foarte puternic tratată formal sau cromatic. De altfel, expozanții de-acum, studenți ai profesorului **Dan Hatmanu** la Universitatea particulară "M. Kogălniceanu", au simțit nevoia acoperirii cu hîrtie albă a fundalului, pentru a obține cît de cît ameliorarea dorită. Dar chiar și așa, suprafețele, nu știu de ce inutil aglomerate cu lucrări care fără mari pagube ar fi putut lipsi au aerul supărător al desuetudinii. Și e păcat, pentru că studenți ca Lia Dan sau Năstase Forțu, detașîndu-se prin demersuri distinct personale, dar nu numai ei, meritau alt ambient. Dar să am, deocamdată, în vedere lucrările în sine ale celor șase protagoniști. **Lia Dan**, care a mai expus la Iași, pare să-și fi găsit perimetrul în care să se miște cu siguranță și lejeritate. Studiul de nud, în ocruri și brunuri bine strunite, nu face decît să ne indice seriozitatea cu care își începe cariera. Structurile îndrăznețe din pictura sau grafica sa au deja amprenta unui gest decizional ieșit din comun. Totul pare a sta sub ascultare, nimic nu alunecă în tratare facilă, deși imageria aceasta poate oricînd îngădui astfel de alunecări. O curiozitate irepresibilă mă face să mă-ntreb cum va continua această ființă sensibilă și inteligentă. **Năstase Forțu** ar fi trebuit tras puțin de mînecă, atunci cînd și-a deșertat în sală tot ce avea. Ar fi putut renunța la ambiția de a ne arăta că știe să facă și copie după maeștri, și naturi moarte ca la carte, și cîte altele, nu de alta dar așa cum le-a adus apa pe toate, nu-i poate face nici un serviciu. Era de-ajuns să păstreze doar compozițiile cu scene în care, ca la un Traian Mocanu, simbioza om-animal-pasăre-obiect pare convingătoare. Prin dezinvoltură gestuală și prin acuratețe cromatică. De reținut, deci, această evidentă înzestrare imaginativă. **Loredana Grigoraș** își încearcă, încă, timid, forțele într-un soi de compoziție barocă. Ar mai fi, însă, de aprofundat aici desenul. Lily Popa expune, printre altele, un bine articulat nud. **Doina Ciobanu** și **Iuliana Nițișor** fac eforturi lăudabile de raliere la grupul constituit.

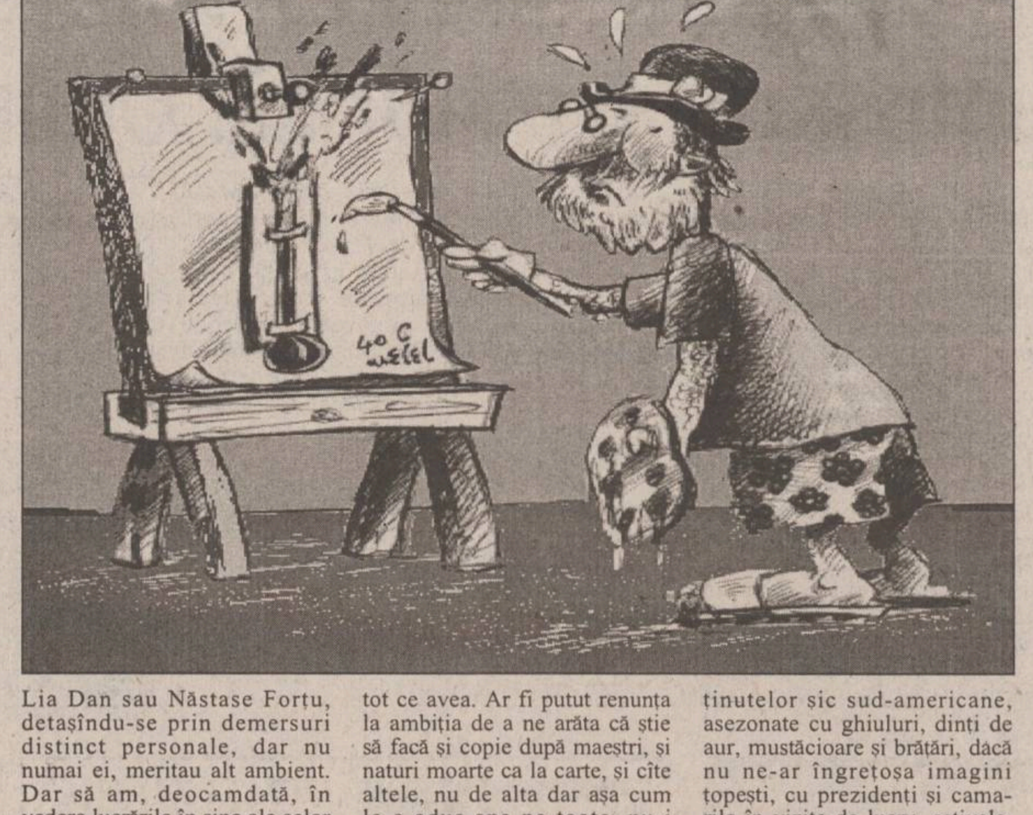

Costumul deschis, de vară, al bărbaților. Dacă n-ar persista aerul vulgar insolent al ținutelor șic sud-americane, asezonate cu ghiuluri, dinți de aur, mustăcioare și brățări, dacă nu ne-ar îngrețoșa imagini țopești, cu prezidenți și camarile în vizite de lucru, estivale, dacă n-ar exista costumul de vară al lui Vadim Tudor, poate am rîvni, iarăși, la talia elegantă a elitei românești dintre războaie, cea înnobilînd exodurile, în mașini decapotabile, la Mamaia sau la Sinaia. Soarele arde alb și văd, dintr-odată, silueta lui Ion Pillat, cu baston și canotieră. Metaforă a unei Românii care fuge-ndărăt, tot mai departe de noi.

Una din ramele din atelier continuă, orice-aș face cu ea, să secreteze (probabil rășină) dintr-un punct anume. Dacă deasupra picăturii neîntrerupte aș picta un ochi, s-ar putea spune că rama lăcrimează. Așa (și așa) se nasc legendele cu madone care plîng. ■

Turnul de fildeș
Libraria de pe scări
organizează
joi 27 iulie 1995, orele 18.oo
tragerea la sorți pentru luna iulie
a tombolei de carte
Participă, cu toate taloanele completate, clienții librăriei care au cumpărat cărți în intervalul 30 iunie - 26 iulie 1995,
Tragerea la sorți se va efectua la sediul librăriei (Bd. Copou nr. 3-5 - Casa Conachi - în prezența participanților.
Numerele cîștigătoare vor primi, gratuit, cărți în valoare de
15.000 lei (premiul I)
10.000 lei (premiul II) și
5.000 lei (premiul III)
Bd. Copou nr. 3-5, Casa Conachi, telefon 112967

CHIAR IERI A APĂRUT

PUBLICAȚIE DE EXPRESIE MOLDOVENEASCĂ ȘI CIRCULAȚIE NAȚIONALĂ

BOMBA DE CAUCIUC

DIN SUMAR

Editorialul de centru al domnului Jup în legătură cu asocierea fără licitație dintre Consiliul Local și domnul Ionescu, patronul de la Inproiect S.R.L.

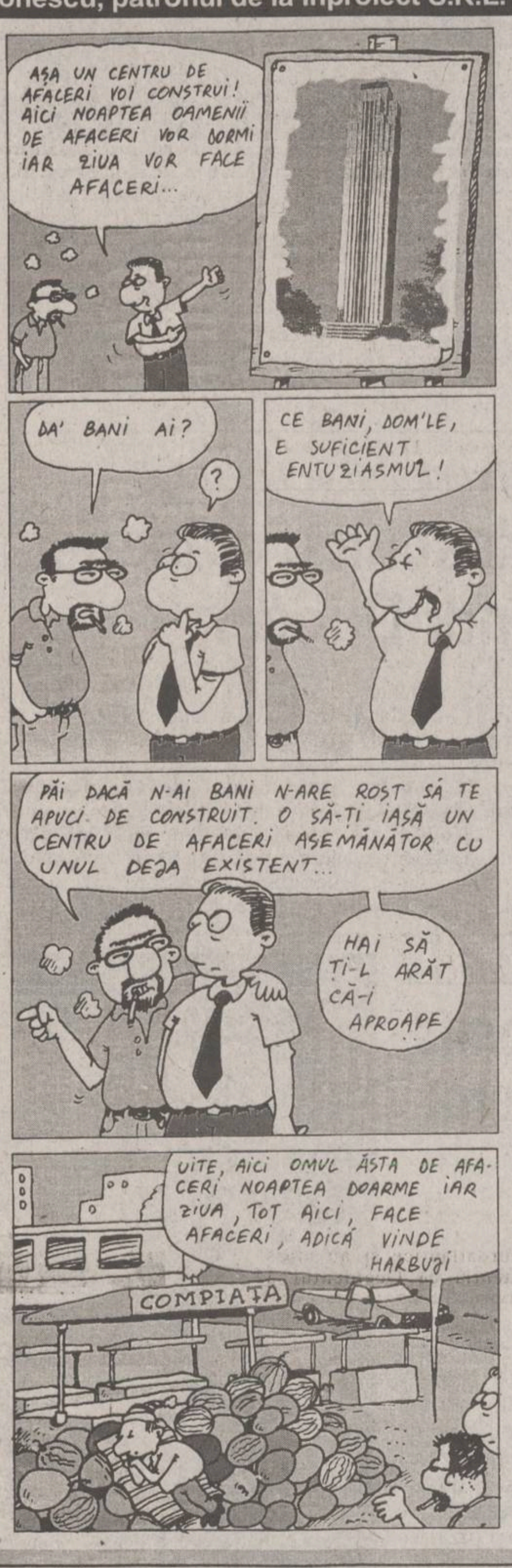
AȘA UN CENTRU DE AFACERI VOI CONSTRUI! AICI NOAPTEA OAMENII DE AFACERI VOR DORMI IAR ZIUA VOR FACE AFACERI...
DA' BANI AI?
?
CE BANI, DOM'LE, E SUFICIENT ENTUZIASMUL!
PĂI DACĂ N-AI BANI N-ARE ROST SĂ TE APUCI DE CONSTRUIT. O SĂ-ȚI IASĂ UN CENTRU DE AFACERI ASEMĂNĂTOR CU UNUL DEJA EXISTENT...
HAI SĂ ȚI-L ARĂT CĂ-I APROAPE
UITE, AICI OMUL ĂSTA DE AFACERI NOAPTEA DOARME IAR ZIUA, TOT AICI, FACE AFACERI, ADICĂ VINDE HARBUJI
COMPIAȚA

CARNETUL ZILEI

VREMEA

14° - 29° C

■ În următoarele 24 de ore, vremea va fi predominant frumoasă cu cer variabil cu unele înnourări în zonele de deal, unde izolat se vor semnala averse slabe de ploaie. Vîntul va prezenta ușoare intensificări din sector nordic. Temperaturile maxime vor fi cuprinse între 25-29°C iar ceele minime între 14-17°C. **(Eugen Mihai PANIANOPOL - Centrul de Prevedere a Vremii Bacău)**

CALENDARUL CREȘTIN-ORTODOX

✝ Sf. mc. Pantelimon; cv. Antuza și Marcel.

FARMACII DE GARDĂ

Farmacia nr. 2, Piața Unirii (tel. 116029).

SPITALE DE GARDĂ

Spitalul "Spiridon" (tel. 142730): Clinica a III-a Medicală; **Spitalul de Urgență** (tel. 140690); **Maternitatea "Elena Doamna"** (tel. 210390/ 210394/ 210392).

TELEVIZIUNEA NAȚIONALĂ

TVR 1

7,00 La prima oră. Știri Rompres; Buletin meteo; Gimnastica de dimineață; Informații utile; Autografe muzicale; Desene animate (I). ■ **9,20 Film serial (r) Santa Barbara** (SUA) ep. 197 ■ **10,05 Film serial (r) Aur și noroi** (Spania 1992) ep.95 ■ 10,55 Desene animate ■ 11,20 Videolexicon. Uimitoarea natură; Saracenia purpurea; Cetăți de pe lacul Razelm; Costum de-a lungul timpului (I); Racul; Gheorghe Munteanu Murgoci; ■ **12,20 Ecran de vacanță. Bravo, bravissimo!** Un spectacol concurs pentru copii, realizat de Televiziunea Italiană ■ 13,10 1001 Audiții. Muzica pretutindeni, Strămoșii compact-discului (I). Filmări realizate la Complexul muzeistic Iași. Vacanțe muzicale la Piatra Neamț; Emisiuni muzicale în lucru; Invitat - compozitorul și dirijorul Sabin Păutza. ■ 14,00 Actualități ■ 14,10 TVR Iași. Est Meridian ■ 15,05 TVR Cluj-Napoca. ■ 16,00 Actualități ■ 16,10 Divertisment internațional cu Culture Beat, Frédéric François, Peter și Anna, Abyale, Philippe Lavil și Edith Lefel, Take That, Carlos, grupul "Lorca" ■ 16,40 La orizont economia. Modele economice. Emisiune de Sorin Burlea ■ 17,40 Milenium. Definițiile situațiilor de risc. ■ 18,25 Desene animate. Apărătorii Pămîntului ■ 18,50 Tragerile Super Loto 5/40 și Simplă Expres ■ 19,00 Medicina pentru toți. Alimentația omului sănătos, între nevoi și posibilități ■ **19,30 Film serial pentru tineret California visează** (SUA 1994) ep. 54 ■ 20,00 Actualități. Buletin meteo, Telesport ■ 20,45 Publicitate ■ **20,50 Festivalul de muzică ușoară Românească "Mamaia '95"**, ediția a XXV-a. Concursul de interpretare. Transmisie directă ■ **22,00 Film serial Valea păpușilor** (Valley of the Dolls, SUA, 1994) ep.9 ■ 22,50 153014 km Emisiune realizată de Direcția Poliției Rutiere din Inspectoratul General al Poliției ■ **23,05 Festivalul de muzică ușoară Românească "Mamaia 95"**, ediția XXV-a ; Recital Corina Chiriac; Transmisiune directă. ■ 23,45 Actualități ■ 0,05 Simpozion.

TVR 2

7,00 La prima oră ■ 9,20 Ora de muzică. Capodopere pentru totdeauna: Ludwig van Beethoven - Concertul nr. 3 pentru pian și orchesctră. ■ 10,05 Mozaic. Destinații de vacanță: Arhipelagul St. Vicent and the Grenadines. Partea a II-a (NBC Super Channel). Redactor - Andrei Răzdolescu. ■ 11,30 Desene animate. Cartea junglei ■ 12,00 Noi frontiere (r) ■ 12,40 Documentar. Adevărata poveste a lui Antonin Artaud. Partea a III-a. (Arte) ■ 13,30 Confluențe (r) ■ 14,00 Actualități ■ 14,10 Magazinul social. Cu garda deschisă; Bodyguard-ul - paznic sau huligan? ■ 15,00 Film serial Poliția intervine (BBC) Episodul 3 ■ 15,50 Ritmuri muzicale cu Presuntos Implicados, Blur (TV Spaniolă) ■ **16,30 Film serial: Si bogații plîng** (Mexic) ep.242 ■ **17,00 Ceaiul de la ora 5**. Transmisiune directă de la Bușteni, județul Prahova. Invitat, actorul Ion Dichiseanu. ■ 19,00 Emisiune în limba germană. ■ 20,00 Smoking, no smoking! Ciclu consacrat tabagismului și consecințelor lui.■ 20,30 Repere bibliografice. Emisiune de Sabina Minea ■ 21,00 TVM Mesager ■ 21,30 Enigma. Suspence, inteligență, perspicacitate, reunite într-o atractivă emisiune concurs. ■ 22,00 Stadion. Caleidoscop sportiv intern și internațional ■ **22,30 Cinematograful de artă. Jocul mesajelor invizibile** (Spania, 1992) Premiră pe țară cu: Antonia Ferrandis, Eusebio Poncela. Regia Juan Pinzas ■ 0,25 Colecția "Fragil": Festivalul Woodstock 1969 (I). În cuprins: Country Joe, Mc. Donald, John Sebastian, The Incredible String Band, Sweetwater, Tim Hardin, Bert Sommer, Ravi Shankar, Melanie, Arlo Guthrie și Joan Baez

TELEVIZIUNI LOCALE

TVR IAȘI

Pr. I, orele 14,10 - 15,05, Est Meridian Magazin: Note, știri și reportaje din Moldova ■ Pro natura: Pasul Mestecăniș ■ Puntul pe "i": "Judecăți de valoare" ■ Vedete în recital ■ Sport ■ Videoclipul emisiunii.

EUROPA NOVA

10,05 Mati Nova - emisiune-magazin ■ 11,00 Lumea la microscop: Napoli - un oraș, o bancă; Rîurile vieții; Malta (I); Marele paradis ■ 12,00 Infonova ■ 12,10 Film: "O ținută deosebită" (r) ■ 13,45 Country music ■ 14,00 Închiderea programului de dimineață ■ 17,00 Deschiderea programului ■ 17,05 Veniți cu noi la cinema ■ **17,30 Agora. "Din nou, despre votul uninominal"** - masă rotundă; Retrospectivă politică ■ 18,15 Euromusic ■ 18,25 Clubul lui Gogoșneață ■ 18,30 Desene animate ■ 18,55 Publicitate ■ 19,00 Infonova ■ 19,35 Față în față ■ 19,55 Videoclip '95 ■ 20,40 Vademecum. Caleidoscop medical - Celula nervoasă; Invitatul emisiunii - conf. dr. Eugen Tîrcoveanu, specialist în laparoscopie ■ 20,55 Publicitate ■ **21,00 Film: "Rendez-vous pentru o crimă"** (prod. SUA; regia William A. Graham; cu: Markie Post, Corbin Bernsen) ■ 22,30 Infonova ■ 22,40 Aici Europa Nova (talk-show). Legea învățămîntului ■ 23,40 Magazin sportiv.

TELE'M

tele M IAȘI

7,00 Total'M știri ■ 7,30 Observator ■ **8,30 Ecran de vacanță - Coroana de foc.** Lupta pentru o coroană, bineînțeles regală, se dă între două vlăstare "politice", dar cu protagoniști precum Sergiu Nicolaescu, George Alexandru ■ 10,00 Film serial: Răzbunarea. Episodul 108 ■ 11,00 Film artistic: Zona umbrei (acțiune) ■ 18,00 Total'M știri ■ 18,20 Actualitatea ieșeană ■ 19,00 Fațetele multiple ale tranziției ■ 19,30 Legea și afacerile: Părțile contractului ■ 20,00 Desene animate ■ **20,30 Film serial. Răzbunarea.** Episodul; 109 ■ **21,30 Filmul serii: Aventurile lui Quentin Durwrad.** O ecranizare Mosfilm, după cunoscutul roman al lui Walter Scott. Regia Serghei Tarasov ■ 23,30 Film.

ULTIMUL VAGON POȘTAL

Sînt un bătrîn de 72 de ani din satul Bursuc-Vale, comuna Lespezi, care scriu în numele locuitorilor acestui sat, situat pe Valea Siretului, zonă în care Sadoveanu își petrecea o parte din timpul său, venind la pescuit. Dacă azi Sadoveanu ar fi din nou în viață s-ar speria de felul cum a ajuns acel drum care am dori să-i poarte numele. În satul Bursuc Vale trăiesc aproximativ 80 de familii, majoritatea în vîrstă, cu o situație precară. Noi ne-am adresat acum doi ani domnului prefect Dan Gâlea pentru a interveni la Direcția de drumuri, să repare cu piatră acest drum de 2,5 km, dar pînă în prezent am primit doar confirmarea de sosire a scrisorii. Atît... Acest drum face legătura cu șoseaua Pașcani - Fălticeni. La 7 km de Pașcani, imediat la dreapta după terminarea localității Contești din comuna Valea - Seacă, se merge la Bursuc-Vale pe un drum de 2,5 km care este folosit de 3 (trei) comune: Valea-Seacă, Tătăruși și Lespezi, datorită terenului agricol din zonă. Drumul este inutilizabil primăvara, iarna și toamna. Dar dintre toți cei ce-l folosesc, nimeni nu a încercat să-l facă să arate cel puțin ca pe vremea cînd Sadoveanu venea pe aici. Căci de atunci nu s-a mai pus nici o piatră pe acest drum sau domnii de la Direcția de drumuri nici nu știu de existența lui.

Avem speranța că vom putea și noi să ne ducem un sac la moară, să ne aducem un car cu lemne sau să ne ducem și noi morții la groapă; dacă plouă este imposibil.

În numele locuitorilor din satul Bursuc-Vale,
Pricop Ioan satul Bursuc-Vale, comuna Lespezi, județul Iași

RADIO NORD-EST

5,30 - 10,00 Micul dejun. Emisiune matinală de informații și muzică, știri din actualitatea locală, informații utilitare, horoscop, sfatul medicului, informații economice, concursul dimineții, relatări din diferite puncte ale orașului (6,00 - 6,30 Buletinul de știri și programul Actualitatea, preluate de la BBC). Realizatori: Cătălin Lenta și Cătălin Elisei ■ 10,00 -14,00 Fir direct. Timp de patru ore în contact direct cu viața orașului, informații din actualitatea locală, răspunsuri la întrebările ascultătorilor, concursuri și muzică ■ 14,00 - 14,30 BBC. Buletinul de știri și Actualitatea ■ 14,30-18,00 Turnul de control. Cea mai importantă emisiune informativă a zilei ■ 14,45 Paralela Sport ■ 16,30 Puls Nord-Est - reportaje, interviuri, relatări din actualitatea locală și națională ■ 17,30 Financiarul - rubrică de informații economice, muzică. Realizator: Ovidiu Șimonca ■ 18,00 - 19,00 BBC Buletin de știri și Actualitatea ■ 19,00 - 21,00 Buzduganul de seară. Emisiune de divertisment, muzică și concursuri. Realizatori: Livia Susanu și Daniel Buzdugan ■ 21,00 - 21,30 BBC. Buletin de știri și Actualitatea ■ 21,30 - 22,00 Puls Nord-Est - ediția de seară ■ 22,00-00,00 Punct pe "i". Emisiune talk-show pe probleme de actualitate. Realizator Ovidiu Șimonca ■ 0,00 - 1,00 Muzică de catifea. Muzică diafană și catifelată pentru suflete sensibile. Realizator Sandi Leonties ■ 1,00 - 3,00 Rob Mc Lean Show - VOA EUROPE ■ 3,00 - 4,15 Albumul nopții ■ 4,15 - 5,00 Jazz - VOA EUROPE ■ 5,00 - 5,30 Ritmuri de înviorare.

TELECABLE

9,00 Deschiderea emisiunii ■ 9,05 Show maraton pentru cei mici ■ 12,15 Desene animate ■ 13,00 Film: "Aladin" II (desene animate) ■ 15,00 Film: "Misiunea de a face dreptate" ■ 16,30 Film: "Hainele de piele" ■ 18,00 Film: "Masacrul inocenților" ■ 19;30 Film: "Nimic pe dedesupt" ■ 21,00 Film: "Jennifer 8" ■ 22,30 Film: "Pros & Cons" ■ 0,15 Film: Penthouse (sexy) ■ 0,30 Film: "Reînvierea lui Dracula"

TELEVIZIUNE PRIN SATELIT - RECOMANDĂRI

M6

■ 13,00 Ce vrăji a mai făcut nevasta mea?: "Un băiat foarte drăguț" - f. s. cu: Elizabeth Montgomery, Dick York.

■ 19,00 Jokerul: "Moneda de aur" - f.s. cu; Marion Van Peebles, Nestor Serrano.

■ 21,50 Masca de fier. Film, producție Franța, 1962, cu: Jean Marais, Claudine Auger.

TF1

■ 16,25 Furtuni de vară. Foileton. Cu Annie Girardot

■ 19,00 Noile fete dealături (s): "Petrecere-șoc".

■ 23,40 "Pe viață și pe moarte". Telefilm. Regia Lewis Teague. Cu: Rutger Hauer, Joan Chen. Frank a fost prins într-un furt de diamante și închis. Aici, fiecare deținut are la gît o "zgardă" electronică conectată la un altul, pe care nu-l cunoaște. Să evadezi este o nebunie. Și totuși...

France 2

■ 18,55 La Boogies (s): "O fată atît de drăguță". Taylor, prietena putin prostută a Cynthiei, are o slăbiciune pentru Jason...

■ 19,20 Salvați de clopoțel (s): "O alegere corneliană". Profesorul Hemmings de etică are reputația de a fi foarte sever. El pierde subiectul pentru următorul parțial...

■ 21,50 Trenuri deosebite. China.

■ 0,00 Miracolul (co); regia: Jean-Pierre Mocky (1987); cu: Jeanne Moreau. În urma unui accident de mașină, Papu, vînzător de baloane, se hotărăște să simuleze o paralizie a membrelor inferioare pentru a cîștiga bani de la compania de asigurări a șoferului...

Pro 7

■ 16,10 Străzile din San Francisco. Charlie Blake a fost programat, SUA 1975 (s.p) cu Karl Malden, Michael Douglas

■ 18,05 Aventurile lui Tiny Toon. Se caută un cîine mic, SUA 1992 (s/d.a)

■ 19,00 Familia Flintstones. Basalta nisip se află în turneu, SUA 1963 (s/d.a)

■ 21,15 Spacehunter. Vînătorii din spațiul cosmic, SUA 1983 (f.SF), regia Lamont Johnson, cu Peter Strauss, Molly Ringwald, Ernie Hudson. Căutînd niște dispăruți, All-Vagabund Wolff ajunge pe Terra 11, unde-l întîlnește pe singuratecul Niki împreună cu care lupta, în "Zona interzisă", împotriva groaznicului Overdog...

SAT 1

■ 17,00 Baywatch: Salvamarii din Malibu. Distrugătorul mediului (s.a.), SUA, 1991; regia: Cliff Bole; cu: David Hasselhoff, Erika Eleniak

■ 21,15 Polițistul Wolff (s.p.): Crima se pedepsește; Germania, 1992; regia: Kaspar Heidelbach; cu: Jürgen Heinrich, Klaus Pönitz

RTL TELEVISION

■ 19,30 Exclusiv. Magazinul vedetelor, cu Frauke Ludowig

■ 20,40 Vremuri bune, vremuri rele (s. Germania 1995), ep. 785

■ 22,15 Petru și Pavel. Totul e lămurit (s. Germania, 1993) cu Helmut Fischer, Hans Clarin.

■ 23,15 Stația de urgență. Prăpăstii (s. Germania 1995) cu Henner Quest, Kerstin Reimann

RAIDUE

■ 15,30 Santa Barbara. Ep.1088

■ 19,45 Hunter. Țintașul. Telefilm.

EUROSPORT

■ 12,00 Automobilism Formula 1. Cursele de Mare Premiu (r)

■ 12,30 Tenis. Magazin săptămînal. Circuitul ATP. Turneele de la Stuttgart și Washington.

■ 19,30 Rally Cros. Campionatul european; etapa a șasea, Kildare, Irlanda. În 1994, campionii europeni, în acest sport extrem de periculos au fost: britanicul Richard Hutton (la categoria 1) și suedezul Kenneth Hansen (la categoria 2)

■ 21,00 Atletism. IAAF Permit Meetings 1995 - etapa a șasea (din zece): Meeting Ciudad de Barcelona, Spania (în direct);

DIN TELEFOANELE, SCRISORILE ȘI AUDIENȚELE ZILEI

Rubricile "Din telefoanele, scrisorile și audiențele zilei" și "Ultimul vagon poștal" au menirea de a asigura un dialog direct între cititori și reprezentanții principalelor instituții publice. În cadrul acestor rubrici cititorii își pot exprima opiniile în legătură cu diverse probleme locale și de interes național. Semnatarii scrisorilor sînt rugați să folosească un limbaj decent și să nu aducă acuzații nefondate.

Redactorul de serviciu răspunde apelurilor dvs. la numerele de telefon 271271 și 172557 la orice oră din zi și din noapte.

■ *Necazuri din taberele școlare*

Mama unui copil ne-a rugat să ne interesăm la Inspectoratul școlar din Baia Mare, deoarece a primit vești că mulți copii din lotul trimis de Iași la Tabăra Izvoarelor s-au îmbolnăvit. Această știre ne-a fost confirmată azi la telefon de un părinte care s-a dus special pînă la Baia Mare și a găsit copilul internat la spital din cauza unei toxiinfecții alimentare. Copilul a fost adus în Iași să-și continue tratamentul. Dînsul ne-a relatat că mulți copii din lotul ieșean se află în îngrijire medicală la spitalul din Baia Mare.

■ *Întîrzieri în plata pensiilor*

De la pensionarul ***Ion Ghiculescu*** am primit un telefon prin care ne anunța că în ziua planificată pentru sosirea factorului poștal (25 iulie) soția sa a primit pensia, iar dînsul și o vecină de bloc, Maria Nicolau, au fost amînați pentru 26 iulie. Ei s-au dus în ziua respectivă la ghișeul de la Oficiul PTTR din Cuza Vodă și după un timp au primit răspuns de la o funcționară că trebuie să aștepte pensia pînă pe 27 iulie, pentru că au terminat banii.

Tot Ion Ghiculescu ni s-a plîns că în mai 1995, i-a fost trimisă decizia nr. 96064 de revizuire a pensiei, valabilă de la 1 aprilie 1990, dar că nu a primit încă nici un ban din diferența calculată. De la Direcția Muncii am obținut precizarea că solicitantul va primi, între 23-27 august, diferența acumulată de 79704 lei.

■ *Lucrări care afectează circulația*

O doamnă din Iași care locuiește pe strada Zorilor, în vecinătatea cimitirului, a telefonat să ne aducă la cunoștință că în capătul străzii s-a construit un cămin de copii handicapați care este administrat de un grup umanițar din Suedia. Ea a relatat că locuitorii de pe strada respectivă ar fi discutat cu persoanele ce deservesc acel cămin și că li s-ar fi spus că se va închide circulația, ei intenționînd să construiască o împrejmuire. I-am sugerat ca împreună cu alți locuitori de pe stradă să aducă la cunoștința Primăriei, Serviciului de sistematizare și urbanizare, pentru a se încredința dacă aceste intenții au primit aprobarea oficială de la edilii municipiului.

■ *Plata cerealelor predate*

Agricultorul Victor Gânju din Andrieșeni ne-a relatat că a predat la baza de recepție din Șoldana cantitatea de 2500 kg grîu, actele de predare fiind înaintate la ROMCEREAL Iași. Cînd s-a prezentat să încaseze contravaloarea, plata nu i-a fost onorată și i s-a recomandat să-și deschidă un cont fie la Banca Agricolă, fie la CEC. Domnul Grădinaru de la ROMCEREAL ne-a explicat că unitățile colectoare a cerealelor nu au asigurate, pentru moment, fonduri de la guvern și pentru acest motiv a sugerat creditorilor să-și deschidă conturi personale în care vor vira banii atunci cînd vor fi primiți. Se pare că situația este identică și în alte județe.

Constantin Iurașcu
Teo Popescu

APEL

Scriitorii lansează un apel umanitar pentru salvarea vieții prozatorului Mircea Nedelciu

Colegii și prietenii cunoscutului prozator Mircea Nedelciu fac un apel public pentru salvarea sa. Amenințat de o maladie neiertătoare, Mircea Nedelciu trebuie supus unei autogrefe de măduvă osoasă cu mari șanse de reușită, iar costurile operației, care nu poate fi realizată decît în străinătate sînt foarte ridicate. Deocamdată, din lipsă de fonduri, Ministerul Sănătății nu a putut acoperi decît o parte din aceste costuri. Pentru acoperirea lor integrală, ne adresăm pe această cale iubitorilor scrisului lui Mircea Nedelciu și ai literaturii, rugîndu-i să depună sume de bani în conturile deschise în acest scop la BANKCOOP (Filiala Rosetti București, cu numerele, în lei: 40.25.70.64.27, în USD 40.25.12.70.840, în DM: 40.25.12.70.280), se arată în comunicatul primit de la un grup de scriitori în numele cărora semnează Ion Bogdan Lefter.

☎ TELEFOANE UTILE

☎ SALVARE: 961
☎ POMPIERI: 981
☎ POLIȚIE: Inspectoratul Județean Centrala 140720; Dispecerat 146666; Municipiu Centrala 140020 Dispecerat 146840/955 Ofițer de serviciu 146850; Serviciul Circulație - 140070.
☎ SERVICII MEDICALE MOBILE (asistență medicală de urgență la domiciliu): 113130/569, zilnic între orele 7,00-23,00
☎ AGENȚIA C.F.R.: 147673
☎ INFORMAȚII GARĂ: 146333
☎ AUTOGARĂ: 146587
☎ TAXICOM, dispecerat: 953, 146593
☎ AGENȚIA TAROM: 115239
☎ INFORMAȚII AEROPORT: 178126
☎ STAȚII PECO: Baș Ceauș - 176865; Aurel Vlaicu - 175872; Bucium - 132891; Crișan - 112182; Păcurari - 164142; Sărărie - 147480.
☎ A.C.R. - informații utile: 112345, 130177.
☎ DISPECERATE: R.A. Gaz-Metan - 141737; R.A. Apă-Canal - 142451; Renel - 147070, deranjamente - 929; Termoficare - 141956; R.A. Locuința - 112434; Telefoane - Deranjamente - 921; Protecția mediului - 147010.
☎ GARDA FINANCIARĂ: 114065, 112427.
☎ ADMINISTRAȚIA FINANCIARĂ: 143030
☎ NOTARIAT: 147574
☎ TRIBUNAL: 146300
☎ PROCURATURĂ: 212566
☎ CAMERA DE COMERȚ: 117757
☎ CENTRUL MILITAR JUDEȚEAN: 146370
☎ STATUL MAJOR JUDEȚEAN DE APĂRARE CIVILĂ: 147594
☎ HOTELURI: Moldova - 142225; Traian - 143330; Unirea - 142110; Continental - 114320; Sport - 137817.
☎ POLICLINICA CU PLATĂ: triaj informații - 117244
☎ OFICIUL JUDEȚEAN PENTRU PROTECȚIA CONSUMATORILOR: 145392.
☎ LABORATOR ANALIZE "PRO FAMILIA": 230431

Monitorul
cotidian de informații

Str. Smîrdan nr. 5 ■ Tel. 17.25.57;
271271; 271333; 271467 (centrala) ■
Fax 27.04.15
■ Publicitate tel./fax 14.47.76
■ REDACTOR SEF - Dan Radu
■ REDACTOR SEF ADJUNCT - Ovidiu Șimonca
■ SECRETAR GENERAL DE REDACTIE - Marius Cristian

SEFI DEPARTAMENTE:
■ Eveniment local: Toni Hrițac (int. 110)
■ Investigatii: Vali Știrbu (int. 110)
■ Eveniment national si international: Cristian Racu (int. 110)
■ Economic: Costel Stroescu (int. 117)
■ Cultură: Dorin Popa (int. 109)
■ Sport: Nicolae Grecu (int. 107)
■ Redactor de serviciu: Constantin Iurașcu (int. 124)
■ Fotoreporter: Constantin Plop
■ Grafică: Lucian Amarii, Daniel Melinte
■ Publicitate: Cristina Labonțu (int. 122, fax 144776)
■ Difuzare: Mihai Tudose (int. 120)
■ Contabilitate: Antoneta Filip (int. 112)

ABONAMENTELE se pot face la orice Oficiu Poștal din țară.
MONITORUL figurează în catalogul Presei interne la poziția 838.

NORD-EST PRESS
- agenție de presă -
Str. Smîrdan nr. 5 ■ Tel. 17.25.57;
271271 (centrala) ■ Tel 14.56.10
■ EDITOR: Mona Dîrțu

EDITOR
NORD-EST
Str. Smîrdan nr. 5 ■ Tel. 17.25.57; 27.12.71
■ Fax 27.04.15
Director general: ALEXANDRU LĂZESCU
Director editor: FLORIN ZAMFIRESCU
Director de marketing: CEZAR CALUSCHI
Director executiv: GABRIEL RUSU

TIPAR OFFSET: MULTIPRINT, Iași str. Sf. Lazăr nr. 49

MONITORUL EXTERN

După holeră

Ucraina cunoaşte şi "experienţa" dizenteriei şi anthrax-ului

Epidemia de holeră izbucnită în sudul Ucrainei și-a revendicat marți încă două victime, ridicînd numărul celor morți la șapte, într-un moment în care autoritățile sanitare de la Kiev au anunțat izbucnirea unor epidemii de dizenterie și anthrax. În districtul Nikolaev de pe coastele Mării Negre, un băiat de șase ani și un bătrîn în vîrstă de 60 au fost ultimele persoane ucise de holeră, boală eradicată complet în statele occidentale. Numărul persoanelor infectate în prezent de holeră a ajuns la 250. Șapte cazuri de holeră au fost descoperite în Republica Moldova, iar autoritățile ruse au anunțat că prezența bacteriei care provoacă holera a fost semnalată la Omsk, în Siberia și în Samara, oraș situat pe rîul Volga. În același timp, în apropiere de orașul ucrainean Dnepropetrovsk, o adolescentă a murit de dizenterie, iar alte 65 de persoane au fost contaminate cu această boală. La vest de Dnepropetrovsk au fost semnalate două cazuri de îmbolnăviri de anthrax, boală mortală care și-a făcut pentru prima dată apariția în Ucraina. Șapte cazuri de anthrax au fost înregistrate și în Republica Moldova. Anthraxul a apărut în urma comercializării cărnii provenite de la animale moarte din cauze necunoscute, au precizat oficiali sanitari ucraineni.

Nici presedintele Ernesto Samper nu va scăpa de investigatii

Drogurile pun în pericol funcţiile înalte din Columbia

Președintele Ernesto Samper și o parte din principalii membri ai guvernului de la Bogota ar putea fi investigați în legătură cu scandalul presupusei finanțări a campaniei lor electorale de anul trecut de către marile carteluri ale cocainei din Columbia, a anunțat marți procurorul general al țării, Alfonso Valdivieso. "Există posibilități ce nu pot fi excluse, însă nu am spus că acest lucru se va întîmpla cu siguranță", a declarat reporterilor Valdivieso, întrebat fiind dacă Samper si membrii cabinetului său se vor confrunta cu anchetatorii.

Procuratura Generală și Curtea Supremă de Justiție din Columbia anchetează în prezent acuzațiile potrivit cărora cel mai mare imperiu al cocainei din țară, Cartelul din Cali, ar fi furnizat milioane de dolari pentru campaniile electorale din 1994 ale lui Samper și a unui număr de nouă parlamentari ai partidului Liberal, de guvernămînt. Biroul procurorului Valdivieso a anunțat, deocamdată, că îl va rechema pentru anchetă pe Santiago Medina, trezorierul campaniei electorale a lui Ernesto Samper.

Amploarea scandalului legăturilor unor importante personalități columbiene cu traficanții de cocaină a fost realimentată, la sfîrșitul săptămînii trecute, de descoperirea unei liste cuprinzînd numele a 2.800 de politicieni, sportivi, judecători, ofițeri de armată și ziariști, care au primit "bani albi" de la baronii drogurilor, în schimbul unor servicii.

De teama întoarcerii în tara de origine

Un grup de refugiaţi vietnamezi a evadat dintr-o tabără din Hong Kong

Aproximativ 23 de refugiați vietnamezi aflați într-o tabără de detenție din Green Island (Hong Kong), au evadat ieri dimineață, au anunțat surse guvernamentale din colonie, citate de Reuter. La puțin timp de la evadare, 10 dintre membrii grupului au fost capturați de poliție, au mai precizat sursele citate. Unei mari majorități a vietnamezilor aflați la Green Island li s-a refuzat acordarea statutului de refugiat, oferindu-li-se doar statutul de emigranți din rațiuni economice și care, în acest context, urmează a fi repatriați. Numărul total al vietnamezilor aflați pe teritoriul Hong Kong-ului se cifrează la 22.000 de persoane. Programul de repatriere a lor este coordonat de Înaltul Comisariat ONU pentru Refugiați.

Vînătoarea de teroriști se declanșează în Franța

O bombă a explodat într-o stație a metroului parizian

■ *celor cinci victime li se adaugă un bărbat care s-a sinucis chiar în stația de metrou din Paris unde a avut loc atentatul*

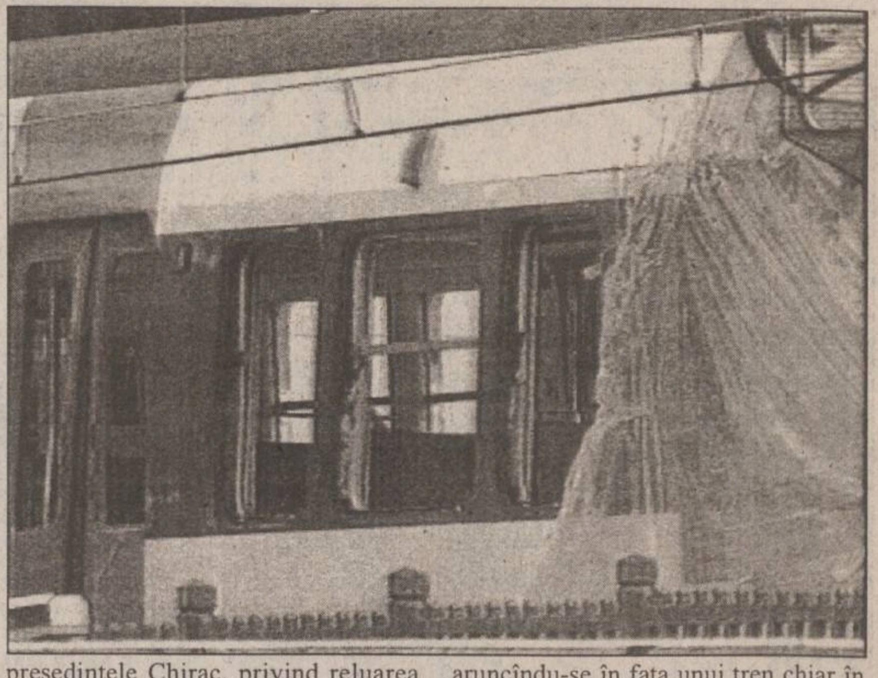

Guvernul francez a ordonat o mobilizare generală a forțelor de securitate anti-teroriste, după explozia unei bombe în stația Saint Michel a metroului parizian, atentat soldat cu moartea a cinci persoane și rănirea altor 62, din care 35 se află în stare gravă. Bomba cu ceas, plasată sub un scaun, într-un vagon al aglomeratului expres subteran RER, a explodat în stația St. Michel la ora 17:30 (ora locală), aruncîndu-l pe ocupantul scaunului afară din vagon. Trei femei și doi bărbați și-au pierdut viața. Deflagrația a dislocat membrele altor patru victime, aflate acum în stare gravă la spital.

Bomba a lovit principalul centru istoric și turistic al Parisului, turiștii privind consternați scoaterea victimelor din subteran și sosirea precipitată la fața locului a președintelui Chirac. Terasa bistroului "Le Départ", situat în imediata vecinătate, a fost transformată ad-hoc într-un spital de campanie, unde celor răniți le-au fost acordate îngrijiri. Au fost luate măsuri de securitate în toate mijloacele de transport în comun, pe cele două aeroporturi pariziene și în sinagogi.

Deși nimeni nu a revendicat pînă în prezent atentatul, surse ale serviciilor secrete franceze afirmă că primii de pe lista posibililor autori ai atacului sînt extremiștii islamiști algerieni, care se opun sprijinului acordat de Paris guvernului militarist de la Alger. Ultima dată cînd Parisul a cunoscut acest gen de violență a fost în 1986, cînd un val de atentate ale gherilelor din Orientul Mijlociu a făcut 13 victime. Atacurile au fost puse pe seama unei organizații pro-iraniene din Liban, care încerca astfel să împiedice Franța să furnizeze armament Irakului.

O a treia ipoteză, mai puțin plauzibilă, ar fi aceea a unei acțiuni a naționaliștilor sîrbi, provocați de politica dură a președintelui Chirac în privința conflictului din Bosnia, unde Parisul este cel mai aprig susținător al ideii intervenției militare internaționale. Nu trebuie uitați nici numeroșii inamici pe care și i-a atras Franța în urma deciziei anunțate de președintele Chirac, privind reluarea testelor nucleare din Pacificul de Sud, gest care a dus sentimentele antifranceze pînă la distrugerea consulatului Franței din orașul australian Perth. Atacul din stația de metrou St. Michel, aflată în plin centrul Parisului, este cel mai serios atentat pe care l-a cunoscut Franța, în aproape un deceniu.

O persoană s-a sinucis, ieri, aruncîndu-se în fața unui tren chiar în stația de metrou Saint-Michel, unde a avut loc atentatul cu bombă. Incidentul s-a produs la ora 8.00 (6.00 GMT). Un specialist din cadrul sistemului de tranzit rapid al Regiei Autonome de Transport din Paris (RATP) le-a declarat pasagerilor că actul disperat al sinucigașului s-ar putea să aibă o legătură psihologică cu atentatul.

Șeful tribunalului pentru crime de război afirmă că Radovan Karadzici este un proscris

■ *Alianța Nord-Atlantică a aprobat planurile de acțiune militară în Gorazde, iar Consiliul de securitate ONU - evacuarea refugiaților din Zepa*

Președintele Tribunalului ONU pentru crime de război, care l-a inculpat pe Radovan Karadzic, a afirmat că această acuzație va duce la imposibilitatea, pentru Occident, a negocierilor de pace cu liderul sîrbilor bosniaci. "Mă îndoiesc că cineva va sta la masa tratativelor cu o persoană acuzată de genocid", a declarat Antonio Cassese, într-un interviu acordat cotidianului "L'Unita". Această idee, prezentă în tot interviul, îl situează pe Cassese pe o poziție diferită față de cea a Națiunilor Unite. Purtătorul de cuvînt al ONU, Ahmad Fawzr, a arătat că faptul constituie într-adevăr o dilemă pe care Națiunile Unite încearcă să o rezolve. El a afirmat însă: "Cînd ești în situație de război, negociezi cu toate părțile implicate în conflict".

Tribunalul ONU de la Haga pentru crimele de război din fosta Iugoslavie, creat în 1993 de către Consiliul de Securitate, i-a acuzat, marți, pe Karadzic și pe generalul Radko Mladici de genocid, crimă de război și crime împotriva umanității. A fost emis un ordin de arestare împotriva lor și a altor 22 de sîrbi bosniaci și croați, sub acuzații diferite.

Ambasadorii statelor membre ale Alianței Nord-Atlantice au aprobat, ieri dimineață, planurile de operare ale unor raiduri aeriene împotriva obiectivelor militare ale sîrbilor bosniaci, dacă aceștia vor ataca enclava musulmană Gorazde, a declarat reporterilor secretarul general al NATO, Willy Claes. Enclava musulmană Gorazde este una din cele șase "zone de securitate" decretate de ONU în 1993. Sîrbii bosniaci au cucerit pînă în prezent enclavele Srebrenica și Zepa, ultima cu o zi înainte, iar în momentul de față enclava Bihac este ținta unei puternice ofensive a forțelor sîrbe bosniace, sprijinite de cele ale sîrbilor din Croația și de rebelii musulmani conduși de Fikret Abdic.

Consiliul de securitate ONU a aprobat marți seara evacuarea refugiaților din enclava musulmană Zepa, cucerită de sîrbii bosniaci, de către forțele Națiunilor Unite. Circa 17.000 musulmani au fugit, se pare, în munții din jurul orașului Zepa, pentru a scăpa de sîrbi. Majoritatea acestora erau refugiați din alte zone ale Bosniei ocupate de forțele sîrbe.

Într-un comunicat, Consiliul cere forțelor sîrbe să se retragă din enclavele Zepa și Srebrenica, pe care aceștia le-au cucerit în ultimele două săptămîni. De asemenea, Consiliul a mai cerut, în comunicat, ca trupele ONU și agențiile umanitare să aibă acces imediat și nestingherit în Zepa. În același timp, Comitetul Internațional al Crucii Roșii trebuie să aibă acces la toți civilii care doresc să rămînă în enclavă, precum și la toți prizonierii.

La trei ani de la dispariția inițiatorului "Primăverii de la Praga"

Parlamentul slovac va deschide o anchetă în cazul morții lui Alexandr Dubcek

Parlamentul slovac va deschide o anchetă în cazul morții lui Alexandr Dubcek, promotorul reformelor democratice din fosta Cehoslovacie - cunoscute sub numele de "Primăvara de la Praga" - care a decedat în urma unui accident de automobil în urmă cu trei ani. Purtătorul de cuvînt al Comitetului pentru relații externe al Partidului Slovac al Democrației Sociale, Jan Sekaj, a declarat că toate partidele parlamentare și-au dat acceptul pentru crearea unei comisii de anchetă. Dubcek, liderul social-democraților slovaci, a decedat la două luni de la internarea în spital. Automobilul său, care circula cu viteză maximă pe o autostradă între Praga și Bratislava, s-a izbit puternic de un copac, din cauza unui val de ceață densă care a redus vizibilitatea. Mass-media locală a speculat pe marginea acestui caz, afirmînd că ar putea fi vorba de un complot de asasinare, legat de perspectiva scindării Cehoslovaciei, eveniment petrecut la 1 ianuarie 1993. Dubcek, slovac de origine, era cunoscut ca un vehement opozant al scindării Cehoslovaciei.

Presedintele american vrea să fie corect în afaceri

Clinton încearcă un compromis cu Congresul privind transferul de arme către Pakistan

Administrația Clinton a cerut Congresului SUA permisiunea de a livra Pakistanului echipament militar, în valoare de peste 370 de milioane de dolari, ca parte a planului de compromis pentru a trece de impasul de șase ani asupra transferurilor de arme către Islamabad, informează Reuter. Într-un articol din ediția de ieri a ziarului american "Washington Post" se arată că transferul nu va include cele 28 de avioane de vînătoare de tip F-16, pentru care Pakistanul a plătit 658 de milioane de dolari, dar care a căror livrare este interzisă prin lege. O oficialitate a administrației americane a declarat că Statele Unite caută noi cumpărători pentru aceste avioane, fiind posibil ca ele să fie achiziționate de Indonezia și Filipine, banii obținuți urmînd să fie restituiți Pakistanului.

Președintele american ***Bill Clinton*** **(foto)** i-a promis în aprilie a.c. premierului pakistanez, doamna ***Benazir Bhutto,*** că va încerca fie să livreze avioanele, fie să restituie cît mai mult din cele 658 de milioane de dolari. El dorește să se consulte cu Congresul pentru a găsi o portiță de ieșire la prevederile legii, ce interzice ajutorul sau vînzările militare către Pakistan, din cauza refuzului Islamabadului de a renunța la programul său nuclear. Conform planului de compromis, Congresul ar urma să permită o scurtă ridicare a acestui embargou, pentru a permite livrarea de echipament militar către Pakistan în limitele sumei plătite pentru cele 28 de aparate F-16.

O alarmă falsă privind prezența unei bombe la bord obligă un avion columbian să se întoarcă pe aeroport

Un avion spaniol cu 150 de pasageri la bord, care se îndrepta către Madrid, a fost obligat, marți, să se întoarcă pe aeroportul din Bogota în urma unei alarme false privind prezența unei bombe la bord, a anunțat Autoritatea Aviației Civile, citată de Reuter. Aeronava de tip DC-10 părăsise spațiul aerian columbian și se îndrepta către Puerto Rico, cînd un telefon anonim a anunțat turnul de control al aeroportului din Bogota că la bordul avionului se află o bombă. Controlorii de trafic au anunțat echipajul spaniol, iar avionul s-a întors la Bogota, pasagerii fiind informați că este vorba despre "o problemă tehnică". Zborurile de pe aeroportul El Dorado au fost suspendate în timp ce poliția a înconjurat pista, a evacuat pasagerii, iar experții pirotehniști au verificat aeronava. Nici o bombă nu a fost găsită.

E timpul să schimbați aerul!
AER CONDIȚIONAT
○ instalații de fereastră
○ splituri și instalații centrale de climatizare
○ sisteme de ventilație
○ instalații de umidificare sau dezumidificare a aerului
Service în garanție și postgaranție
INTERSAB TRADING
TEL/FAX: 032-146.422

OFERTĂ SPECIALĂ
Doriți să învățați intensiv limba **engleză, franceză, germană sau română**, în **grupe mici ori individual**, cu materiale moderne și dotare asigurată de Fundația Soros?
COPII ȘI PĂRINȚI! **Centrul Internațional de Limbi Moderne Iași** vă oferă tuturor cursuri de scurtă durată, orice nivel, pentru orice scop (admitere, TOEFL, afaceri, turism, limbaje specializate, cursuri de **12 zile în Marea Britanie**: 20-31 august) precum și **limba română pentru străini** (pregătire pentru examenul Ministerului Învățămîntului și pentru examenul de absolvire a anului pregătitor) ori **limba română specializată** pentru oameni de afaceri, doctoranzi, studenți străini.
CENTRUL INTERNAȚIONAL DE LIMBI MODERNE
str. Moara de Foc nr. 35, et. VIII, 6600 Iași, România
Tel. 032/252850, 252870, fax 032/252902

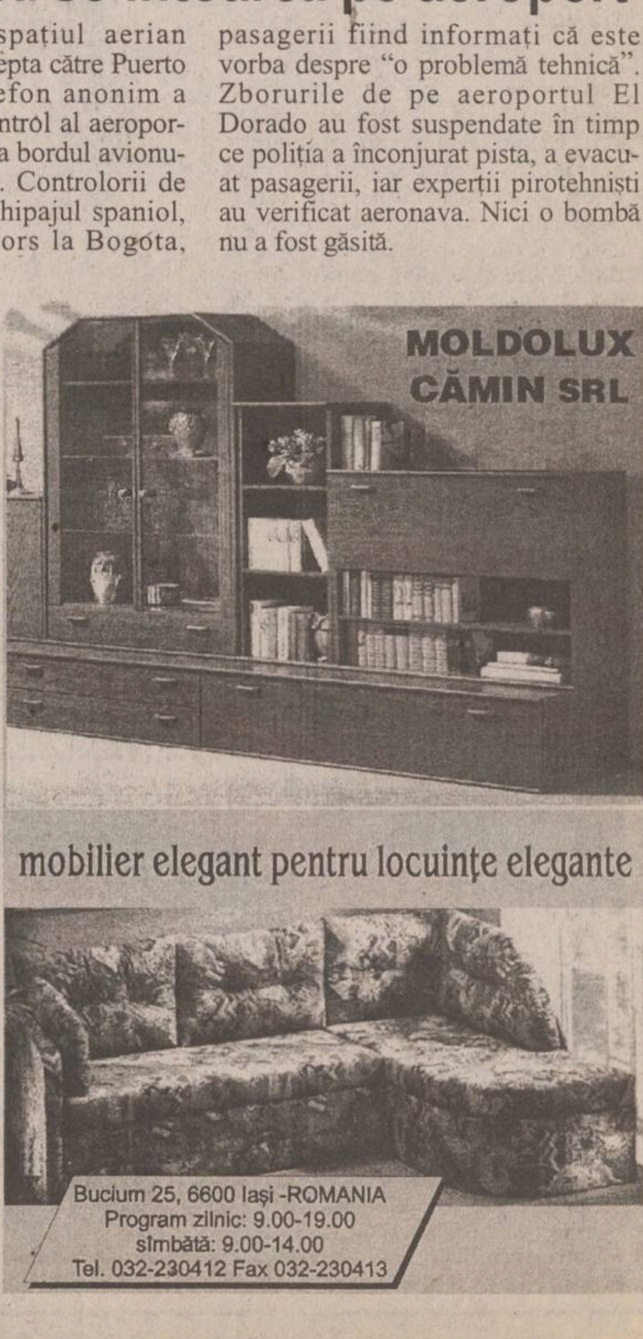
MOLDOLUX CĂMIN SRL
mobilier elegant pentru locuințe elegante
Bucium 25, 6600 Iași -ROMANIA
Program zilnic: 9.00-19.00
sîmbătă: 9.00-14.00
Tel. 032-230412 Fax 032-230413

BMJ
Ediția în limba română
BRITISH MEDICAL JOURNAL
- ediția în limba română -
Abonamente pentru anul 1995
Trimiteți prin mandat poștal suma de **10.400 lei**, pe adresa de mai jos, în contul BRCE Filiala Iași, nr. 3008.206144-7
Calendarul aparițiilor:
- Nr. 3 (iulie - septembrie) 15 septembrie 1995
- Nr. 4 (octombrie - decembrie) 15 noiembrie 1995
BMJ = calitate și prestigiu
Fax: 032/211685
EDIT DAN
PO BOX 209
6600 IAȘI
Fax: 032/214406

RADIO NORD-EST IAȘI 72.44 MHz.
vă prezintă un nou concurs:
TRANS NORD-EST EXPRES
Azi,
27 iulie 1995
între orele 19^{00}-21^{00}
Telefon 142446
SPONSORUL CONCURSULUI
S.C. FLORIO S.R.L.

CONSTRUCȚII 1 SA
execută
CONSTRUCȚII CIVILE
CONSTRUCȚII SOCIALE
CONSTRUCȚII AGRICOLE
REPARAȚII,
CONSOLIDĂRI,
RESTAURĂRI
Str. Decebal nr. 1. Tel. 032.23.13.80, fax 032/13.23.09

JOI
27 IULIE 1995
Inclus în nr. 176 (1238)

monitorul Sport

SECŢIUNEA B
SPORT,
PUBLICITATE,
DIVERTISMENT

Vine, vine... toamna

Şi cu rugby-ul ce-am făcut?

Este anotimpul estival şi, ca de obicei, reportajele sportive se reduc la prezentarea antrenamentelor pregătitoare ale noului sezon. Şi rugby-ul ar trebui să se bucure de acelaşi "tratament" dacă lucrurile nu ar lîncezi. Mai exact, deşi ar urma anul promovării (lucru certificat de valoarea ieşenilor, comparativ cu cea a colegilor de serie), pare-se că nimic nu se mişcă, cu toate că startul a fost luat de pe 17 iulie. Cum? Ca şi anul trecut, cu cei cîţiva jucători ieşeni care reuşesc să-şi ducă traiul independent de sport. Ceilalţi, pe la casele lor, în aşteptarea (sperăm noi) sezonului competiţional ce va debuta pe 2 septembrie. Deocamdată se efectuează antrenamente de întreţinere, abundente în alergări şi exerciţii fizice. Cu balonul se lucrează mai puţin, tocmai din lipsa... purtătorilor.

Privitor la conducerea tehnică, nimic nou. Doar că este probabil ca prof. Costel Veriveş să se alăture cuplului Florescu - Mihai.

La nivel de conducere administrativă, au rămas aceiaşi, veşnicii absenţi. Măcar să fi spus, de ochii lumii "prezent", la primul antrenament. Dar poate că nici n-au ştiut!

În privinţa juniorilor, la aşa interes din partea "iubitorilor rugby-ului" nici nu-i de condamnat că se împrăştie unde văd cu ochii. Se aplică chiar şi stilul vechi "hai la Steaua, că-i cătănia uşoară!". Anul acesta, doar trei "au păţit-o": Bozianu, Arnăutu şi Lăcătuşu. "Asta-i trupa, cu ea defilăm" s-ar zice. **(Silviu HOROBEŢ)**

Vacanţa fotbalistică

Nimic nou pe Valea Prahovei

■ *F.C. Braşov va veni la turneul de la Iaşi*

Fotbaliştii de la Politehnica Iaşi îşi continuă pregătirile în cantonamentul de la Buşteni, după programul obişnuit de două "porţii" de antrenament pe zi. Ieri a reapărut la Buşteni şi bucureşteanul ***Moşteanu,*** care doreşte foarte mult să joace, în sezonul viitor, în cadrul echipei ieşene. Din păcate, dl. Tiberiu Ştefănescu, organizator de competiţii, nu a venit de la Bucureşti cu veşti prea bune, ***suma cerută de C.S. Faur pentru transferul lui Moşteanu fiind foarte mare,*** similară cu pretenţiile Gloriei Buzău în cazul jucătorilor Paveliuc şi Timiş. Staff-ul de la Iaşi al clubului a fost pus în temă cu discuţiile purtate de dl. Ştefănescu la Bucureşti şi rămîne de văzut dacă tratativele care vor urma la nivel managerial se vor solda cu un transfer util pentru fotbalul ieşean.

Cu Andela lucrurile par mai simple: ***camerunezul nu se află sub nici un fel de contract cu clubul Petrolul Ploieşti la care a evoluat în ultima vreme şi, deci, este liber ca pasărea cerului!*** El se pregăteşte cu lotul ieşean la Buşteni şi se speră că odată cu noul sezon care va veni, să fie mai mult decît "pata de culoare" a echipei ieşene.

Astăzi, în cursul dimineţii, Politehnica va susţine o partidă de verificare cu Metrom Braşov, sîmbătă, tot la matineu, va fi rîndul Tractorului din aceeaşi localitate să testeze formaţia ieşeană, iar în aceeaşi seară sau a doua zi dimineaţă, lotul Politehnicii va reveni acasă după un stagiu de acumulări, să sperăm, util.

În încheiere, vă informăm că echipa F.C. Braşov a confirmat faptul că va onora turneul de fotbal de la Iaşi, turneu care va avea loc la sfîrşitul săptămînii viitoare. **(G. I. NICOLAE)**

O noutate ... veche în lotul ieşean : Adrian Ambrosie

PANORAMIC

Clasamentul FIFA

România - pe locul 13!

Naţionala de fotbal a României se află pe locul 13 în clasamentul emis de FIFA la Zurich. Brazilia îşi menţine poziţia de lideră, în timp ce Norvegia şi Uruguay au reuşit cea mai spectaculoasă urcare. Clasamentul (în paranteză sînt trecute poziţiile ocupate la sfîrşitul lui 1994):

1.Brazilia (1)	68,00 p	11.Bulgaria (16)	53,89 p
2.Norvegia (8)	60,32 p	12.Columbia (17)	53,56 p
3.Spania (2)	58,53 p	13.România (11)	53,40 p
4.Germania (5)	58,40 p	14.Elveţia (7)	52,14 p
5.Argentina (10)	57,94 p	15.Suedia (3)	51,72 p
6.Italia (4)	56,65 p	16.Irlanda (9)	51,68 p
7.Danemarca (14)	56,29 p	17.Olanda (6)	51,26 p
8.Mexic (15)	55,06 p	18.Franţa (19)	50,71 p
9.Rusia (13)	54,73 p	19.Uruguay (37)	50,33 p
10.Portugalia (20)	53,96 p	20.SUA (23)	50,24 p.

Campionatul Franţei - etapa a II-a

Nice - Monaco 1-2

Într-o partidă contînd pentru prima divizie a Campionatului Franţei la fotbal, formaţia Nice a cedat cu scorul de 1-2 (1-1) în faţa echipei AS Monaco. Golurile au fost înscrise de Joe Nagbe în minutul 15 şi, respectiv, Dan Petersen în minutul 41 şi Michael Mader în minutul 61.

FIFA acuză

Jucătorii germani simulează prea des

FIFA i-a acuzat pe fotbaliştii germani că au făcut o adevărată artă din căderile simulate în careu. "Jucătorii îşi pierd cumpătul, îi înjură pe arbitrii şi sînt adevăraţia artişti cînd este vorba de simularea faulturilor şi accidentărilor" declară secretarul general al FIFA, Sepp Blatter, în cea mai prestigioasă revistă sportivă germană, "Kicker". În sezonul trecut Federaţia Germană de Fotbal (DFB) a sancţionat echipa Borussia Dortmund deoarece mijlocaşul ei, Addy Moeller, a simulat un fault în careu, în urma căruia arbitrul a acordat penalty. La începutul acestei săptămîni FIFA i-a ameninţat pe germani cu eliminarea de la Campionatul Mondial după ce Federaţia de specialitate a cerut rejucarea a două meciuri datorită greşelilor de arbitraj. Forul mondial a hotărît că DFB desconsideră principiul conform căruia "deciziile arbitrului sînt irevocabile". "Arbitrii germani au o misiune foarte grea, mai ales că DFB a deviat de la regulile FIFA de mai multe ori" a mai adăugat Sepp Blatter. "Germania este o ţară a perfecţionismului. Dar chiar şi perfecţioniştii trebuie să accepte greşelile umane".

Sărbătoare la Moscova

Indurain va participa la un contracronometru

Recent medaliat cu "Ordinul Olimpic" după cea dea cincea victorie consecutivă în Turul Franţei, ciclistul spaniol Miguel Indurain va fi prezent sîmbătă la Moscova, într-o cursă contracronometru. Competiţia se va desfăşura pe distanţa de 5,1 km în circuit în împrejurimile Kremlinului. În afară de Indurain şi-au anunţat participarea fostul campion mondial - americanul Lance Armstrong, francezul Richard Virenque, italianul Claudio Chiappucci, precum şi rusul Viaceslav Ekimov.

Eveniment în Germania

Meciul de box Schulz - Botha

Pentru prima oară în ultimii 30 de ani, Germania va organiza un meci pentru titlul mondial la categoria supergrea (versiunea IBF). Protagoniştii finalei, germanul Axel Schultz şi sud-africanul Francois Botha, se vor lupta în noiembrie pentru titlul abandonat de americanul George Foreman. În aprilie anul trecut, Schultz a pierdut printr-o controversată decizie la puncte meciul cu Foreman de la Las Vegas. În vîrstă de 46 de ani, acesta a fost deposedat de titlu pentru că a refuzat o rejucare a partidei cu germanul. "Sîntem pe punctul de a încheia o înţelegere" a declarat managerul lui Schultz, Wilfried Sàuerland. Germania a găzduit ultima partidă pentru titlul mondial la categoria supergrea în 1966, cînd Muhammad Ali l-a învins pe Karl Mildenberger la Frankfurt. Meciul Schultz-Botha va avea loc fie la Arena Olimpică din München, fie la Westfalenhalle din Dortmund.

Raliul Noii Zeelande

Kankkunen şi Auriol favoriţi

Piloţii Juha Kankkunen şi Didier Auriol (ambii de la Toyota) au şansa de a-l surclasa pe liderul clasamentului general, Carlos Sainz, în Raliul Noii Zeelande care va începe mîine. Spaniolul nu s-a refăcut încă după o accidentare suferită la umăr luna trecută, de aceea echipa Subaru a decis să îl înlocuiască cu britanicul Richard Burns. Sainz este liderul clasamentului cu 50 de puncte, dar cu 20 de puncte acordate pentru victorie şi 15 pentru locul 2, cei doi piloţi de la Toyota pot prelua conducerea. Finlandezul Kankkunen are 38 de puncte, iar Auriol, actualul campion mondial, are 36 de puncte. Raliul, care contează şi în Campionatul Asia-Pacific, se va defăşura pe 561 km şi se va încheia duminică seara la Auckland.

De teama contaminării cu SIDA

Boxerul irlandez Loughran ar putea renunţa la titlul mondial!

Campionul categoriei welter (versiunea WBO), nord-irlandezul Eamonn Loughran, a ameninţat că nu-şi va apăra titlul în faţa challenger-ului sud-african Luvuyo Kakaza, dacă acesta nu-şi va face testul SIDA. Meciul celor doi este programat pe 5 august la Belfast, dar Luoghran este îngrijorat de rapoartele care arată că 34 de boxeri profesionişti din Africa de Sud sînt infectaţi cu virusul HIV. "Mă îngrijorează foarte mult această problemă. Trebuie să ştiu înainte de a urca în ring dacă Luvuyo este sănătos şi nu voi lupta pînă cînd el nu îşi face testul SIDA" a declarat Loughran.

Se apropie C.M. de atletism

Atenţie, vine Mutola!

■ *IAAF a înţeles-o pe Pérec, nu şi pe Johnson!* ■ *atleţi chinezi - prinşi cu mîţa-n sac*

Marţi seara, tîrziu, s-a desfăşurat un puternic concurs atletic la Monte Carlo, dotat cu "***Marele Premiu al Principatului Monaco***". Vremea fiind excelentă, s-au înregistrat cîteva rezultate de valoare şi, chiar dacă recordul mondial a lipsit, febra startului C.M. de la atletism de la Gøteborg s-a făcut simţită. Performanţa serii aparţine campioanei mondiale de la Stuttgart, mozambicana Maria Mutola, care s-a instalat în fruntea topului mondial la 800 m, cu un rezultat de 1:57,40. Rezultat care înspăimîntă pe protagonistele sezonului (rusoaica Rogaceva, bielorusa Duhnova şi englezoaica Kelly Holmes) şi care dovedeşte că "steaua" Mutola nu s-a stins încă, ea dozîndu-şi concursurile în corelaţie cu vîrful de formă din Suedia. Excelent a fost şi rezultatul înregistrat în proba similară masculină realizat de către "danezul" William Kipketer (1:42,87). La aruncarea discului, germanul Lars Riedel se arată aproape invincibil, aruncarea sa de 69,08 m consolidîndu-i poziţia fruntaşă. **Alte confirmări:** Nouirredine Morceli (Algeria) - 3:27,52 la ***1500 m;*** Ivan Pedroso - 8,58 m la ***lungime***; Frankie Fredericks (Namibia) - 20,23 s la ***200 m;*** "Proba regină", ***100 m plat***, a fost cîştigată de canadianul Don Bailey, în 10,05 s, ceea ce confirmă faptul că, în sprint, americanii au cam pierdut supremaţia în faţa vecinilor din nord. Ultimul cuvînt se va rosti, însă, la Gøteborg! Moses Kiptanui s-a "jucat" în proba neoficială de ***3000 m plat*** (7:27,18), dar a lăsat un "locotenent " de nădejde şi în proba cu obstacole: Eliud Barngetuny - 8:05,01.

Alte rezultate din concursul masculin - ***400 m plat***: Gregory Haughton (Jamaica) - 44,61 s.; ***110 m.garduri***: Mark Crear (SUA) - 13,15 s.; ***Săritura în înălţime:*** Steinar Hoen (Norvegia) - 2,32 m. ; ***Săritura cu prăjina:*** 1.Dean Starkey (SUA) - 5.80 m.

La feminin am mai remarcat polivalenţa formidabilei semifondiste irlandeze Sonia O'Sullivan. Ea a cîştigat la 1500 m cu 3:58, 85 (cea mai bună performanţă mondială a sezonului). De asemenea, Olga Şisghina din Kazahstan se dovedeşte a fi de netrecut la 110 m garduri, ea coborînd din nou sub 13 secunde (12,61 s.). Au mai obţinut victorii în probele feminine: Kim Batten (SUA) - 53,85 s. la ***400 m garduri***; Galina Sisiakova (Rusia) - 14,34 m. la ***triplu salt;*** Cathy Freeman (Australia) - 50,34 s. la 400 m plat; Tania Damaske (Germania) - 63,90 m la ***suliţă*** (Felicia Ţilea, România - 59,48 m. - locul VII); Gwen Torrence (SUA) - 21,81 s. la ***200 m.***

Atleta franceză Marie-José Pérec va putea participa la probele de 400 m şi 400 m garduri la Campionatele Mondiale în aer liber, programate la Gøteborg (4-13 august). Federaţia Internaţională de Atletism (IAAF) a anunţat că a modificat orele de start în cele două probe, astfel că Pérec, campioană olimpică la 400 m, va putea lupta pentru două medalii de aur. Finala la 400 m garduri va avea loc cu aproape trei ore înaintea celei de 400 m plat. IAAF nu a precizat nimic despre orele de start în probele masculine de 200 m şi 400 m, la care doreşte să ia parte americanul Michael Johnson. El a făcut demersurile necesare de luni de zile, însă nu a primit încă un răspuns favorabil. Respectivele finale sînt programate una după alta.

Patru alergători chinezi au fost suspendaţi din competiţii deoarece au fost descoperiţi pozitiv în urma unor teste antidoping, a declarat purtătorul de cuvînt al Comisiei Chineze de Educaţie Fizică şi Sport. Zhang Taibing şi Zuo Xingxia au fost suspendaţi pe 4 ani, în timp ce Lu Jing şi Liu Jiansong au scăpat cu doar 3 luni. "***Regret că cei patru au fost alergători. Această disciplină are regulamente mai aspre decît oricare alt sport, dar rezultatele testelor au fost nefericite pentru noi***" a mai spus purtătorul de cuvînt. În 1993, în China au fost depistaţi pozitiv 24 de alteţi, iar în 1994 numărul lor s-a ridicat la 31. De la începutul acestui an aici s-au efectuat 992 de teste la care au fost supuşi alteţi, înotători, halterofili, luptători şi alţi sportivi. Printre ei s-a aflat şi Wang Junxia, recordmana mondială la 10.000 m. **(GIN)**

PHILIPS
259
TOKYO 91

Marie José Pérec - campioană mondială în 1991 la 400 m

Heike Drechsler o provoacă pe Jackie Kersee la heptatlon

■ *deşi nu mai este împreună cu soţul ei, ea se pregăteşte în continuare cu tata-socru!*

Pe plaja de la Algarve (Portugalia), atleta germană Heike Drechsler se pregăteşte cu asiduitate pentru viitoarele Campionate Mondiale de atletism de la Gøteborg (4-13 august). Campioană olimpică în proba de săritură în lungime, Drechsler doreşte să cucerească aurul şi la heptatlon, unde va avea însă de luptat cu o nouă (totuşi) şi rivală - americanca Jackie Joyner-Kersee. "Imi doresc acest lucru foarte mult. Sînt o fire ambiţioasă şi nu cred că voi rata ocazia", a spus atleta germană. Drechsler, 30 de ani, a recunoscut că în întreaga ei carieră sportivă nu a întîmpinat greutăţi din partea autorităţiilor sportive ale ex-Germaniei comuniste, cu excepţia faptului că acestea au sfătuit-o să nu devină mamă înainte de a pune punct sportului de performanţă. Ea nu a dat însă ascultare "indicaţiilor" şi a făcut acest lucru în noiembrie 1989. Toni, fiul ei, are acum aproape 6 ani. După o activitate de 15 ani la clubul din Jena, ea l-a părăsit, dînd curs unei oferte mult mai tentante a venite de la Chemnitz. "Am fost foarte înţelegătoare faţă de condiţiile materiale pe care mi le-a oferit clubul Jena. Dar cînd primeşti oferte tentante din alte părţi, trebuie să le iei în consideraţie. Se întîmplă în toate profesiile", a spus Drechsler. Cît priveşte viaţa ei particulară, aceasta este destul de agitată. Presa a comentat mult despre ruptura dintre ea şi soţul ei - Andreas, precum şi despre noua legătură a atletei cu decatlonistul francez Alain Blondel. Cu toate acestea ea nu a renunţat la antrenorul său - Erich Drechsler - tatăl fostului ei soţ. "Starea de fapt existentă nu este uşoară, dar este, totuşi, omenească. Priorităţile mele sînt acum pregătirea lui Heike şi creşterea nepotului meu", a spus Erich Drechsler. La rîndul său, antrenorul american Bob Kersee şi-a exprimat opinia cu privire la viitoarea participare a atletei germane la C.M.: "Fără nici o îndoială că Heike nu poate pierde. Cred că ea îşi doreşte cel mai mult victoria în proba de heptatlon. Eu am fost întotdeauna de părere că Drechsler este o mare atletă".

Tenis pe meridiane

Revelaţiile de la Montreal: Wilander şi Byron Black

Openul american de la New York se apropie cu paşi repezi. În aşteptarea sa, cei mai valoroşi jucători şi-au dat întîlnire la Montreal şi Amsterdam, unde se dispută două foarte puternice turnee masculine. În primul tur al Openului Canadei nu am înregistrat surprize deosebite, dintre favoriţi doar rusul Alexandr Volkov (cap de serie nr. 16) părăsind întrecerea în turul întîi, învins de francezul Arnaud Boetsch cu 6-1, 6-1. A făcut senzaţie prestaţia "veteranului" Mats Wilander, care nu i-a lăsat nici o şansă mult mai tînărului Malivai Washington: 6-0, 6-2. Să notăm şi ascensiunea cvasinecunoscutului Byron Black **(foto)** (din Zimbabwe), tot mai bun de la turneu la turneu, care l-a eliminat la Montreal pe spaniolul Jordi Burillo cu 7-5, 6-1. Restul favoriţilor au reuşit să se impună, dar nu fără emoţii: Sergi Bruguera (cap de serie nr. 9) a dispus cu 6-1, 6-7, 6-4 de italianul Cristiano Caratti, suedezul Stefan Edberg (cap de serie nr. 11) l-a învins pe Albert Chang (Canada) cu 2-6, 6-1, 6-1, iar Todd Martin (SUA, cap de serie nr.13) a cîştigat în faţa francezului Oliver Delaitre cu 6-4, 6-4. Gazdele n-au prea avut motive de satisfacţie, căci, după Albert Chang, au mai părăsit competiţia Greg Rusedski (învins de americanul Michael Joyce cu 7-6, 6-3) şi Andrew Sznajder (care a cedat cu 6-7, 6-2, 6-4 la cehul Daniel Vacek). Iată şi alte rezultate înregistrate în turul întîi: Jason Stoltenberg (Australia, nr.15) - Lionel Roux (Franţa) 6-4, 6-4; Petr Korda (Cehia) - Patrick McEnroe (SUA) 6-3, 7-6; Richard Krajicek (Olanda) - Jeremy Bates (Anglia) 7-5, 6-2; Patrick Rafter (Australia) - Michael Tebbutt (Australia) 6-3, 6-4; Jonathan Stark (SUA) - Jakob Hlasek (Elveţia) 7-6, 3-6, 6-3; Mauricio Hadad (Columbia) - Richey Reneberg (SUA) 7-5, 6-3;

Openul masculin al Olandei, de la Amsterdam, a fost mai bogat în surprize: au fost eliminaţi încă din primul tur localnicul Jacco Eltingh (cap de serie nr. 4) - învins de gemanul Bernd Karbacher cu 6-4, 6-4, precum şi spaniolul Francisco Clavet (cap de serie nr. 8), care a cedat cu 3-6, 6-4, 6-3 la brazilianul Fernando Meligeni. Deşi se zvonea că nu va participa la turneu, din cauza unei accidentări la tendonul lui Achile, Thomas Muster (cap de serie nr.1) a sosit în ultima clipă şi a dispus în turul întîi de Martin Sinner (Germania) cu 6-2, 6-3. Într-o dispută olandeză 100%, Jan Siemerink l-a învins, oarecum surprinzător, pe Paul Haarhuis cu un scor simetric: 6-3, 6-3. Alte rezultate: Marcelo Filippini (Uruguay) - Sjeng Schalken (Olanda) 6-3, 6-4; Alex Corretja (Spania, nr.5) - Karel Kucera (Slovacia) 6-1, 6-4; Karel Novacek (Cehia, nr 7) - Christian Ruud (Norvegia) 6-3, 6-3; Gilbert Schaller (Austria) - Javier Sanchez (Spania) 6-2, 6-2. **(I.C.T.)**

Fotbal - Cupa Presei Române

NORD-EST PRESS vizează faza finală

Ultimul meci al grupei A, disputat ieri, a decis echipa care se va confrunta cu NORD-EST PRESS, meciul dintre Europa Nova şi "Independentul" fiind la muchie de cuţit cîştigat de primii. NORD-EST PRESS a cîştigat partida cu Radio Iaşi şi s-a clasat pe primul loc în grupă, cum era şi normal! Sîntem convinşi că aceasta va fi şi poziţia finală în competiţie. Rezultatul de ieri (2-0) nu are rost să-l mai comentăm, deşi am fost "contestaţi" de echipa adversă, Radio Iaşi. Semifinalele se joacă "în cruce" şi conform tragerii la sorţi, ***primul meci de vineri seară va fi Radio Iaşi - "24:Ore" (ora 18,00), urmat de NORD-EST PRESS - RTV Europa Nova (ora 19,00).*** Antrenorul echipei noastre l-a contactat telefonic, ieri, pe dl. profesor Leonid Antohi, care ne-a urat succes în continuare şi ne-a sfătuit să aplicăm aceeaşi tactică pe care am folosit-o pînă acum. "***Absenţele din echipa noastră (Minea, Sărăţeanu, Lucian Leonte) cred că nu vor afecta randamentul celorlalţi jucători. Indicaţiile primite de la dl. prof. Antohi ne vor fi de mare folos. Sînt convins că şi primele de joc promise de conducerea societăţii vor da o motivaţie în plus jucătorilor***", a declarat antrenorul-jucător George Anghel.

La sponsorii noştri obişnuiţi **(S.C. CHARME S.R.L. şi S.C. MOLDROM S.R.L.)** trebuie să mai adăugăm şi firma **S.C. NAHLA S.R.L.**

COMPANIA DE TURISM
NET

TURCIA - 2.08, 5.08 - 85.000 lei (2 zile la Istambul)
POLONIA - 12.08 - 65.000 lei

TRANSPORT NET '95
INTERN ŞI INTERNAŢIONAL, AERIAN ŞI RUTIER
Este de ajuns să ne comunicaţi destinaţia şi veţi putea alege cea mai convenabilă ofertă!

Asigurăm asistenţă obţinere vize!

Ofertă specială (plata şi în rate)

PLAJĂ ŞI TURISM PE LITORALUL ROMÂNESC!
Cap Aurora - Hotel ONIX,
Venus - Hotel LIDIA, BRATEŞ, BUCURA

net

Informatii şi înscrieri:
IAŞI - Casa Modei - mezanin
Telefon 032-117596
TÎRGU FRUMOS - Telefon 032-712408

KLM AGENT

AGENDA OMULUI DE AFACERI

CONFEXBROD FREZIA SRL

comercializează

frigidere, congelatoare (toate tipurile) aragaze, TV alb-negru, TV color, mașini de spălat, mașini de cusut, aparatură electronică, încălțăminte, covoare persane (Belgia și Cisnădie)

IAȘI, Bd. Alexandru cel Bun nr. 36, bl. H 1-2, tel. 251742

PETRA SRL

societate mixtă romăno germană

- transformatoare toroidale de rețea în gama 15VA - 5000VA
- rebobinări motoare și transformatoare electrice
- acționări electrice și automatizări
- lămpi și becuri cu halogen 20, 50W
- proiectoare și becuri cu halogen 100(150)W, 300(500)W
- reclame luminoase
- componente electronice, aparatură electronică - import Germania

str. Împăcării nr. 27, tel. 125808, fax 221281

PC-AMI

- CALCULATOARE
- IMPRIMANTE
- SOFTWARE
  - contabilitate
  - proiectare construcții
- SERVICE SISTEME DE CALCUL

B-dul Copou nr. 4, tel. 032/144718, 211745

NEDO SRL

execută la comandă:

- jaluzele orizontale din aluminiu tip oglindă
- jaluzele verticale din material textil hidrofobizat

Str. Iarmaroc nr. 26, tel. 130894, fax 147986

Agenția pentru servicii de mariaj DUET

- totalitatea serviciilor necesare organizării unei căsătorii
- flori, buchete pentru mirese
- aranjamente și podoabe florale pentru ocazii festive
- vestimentație și accesorii de lux pentru mirese, miri și companioni

B-dul Ștefan cel Mare și Sfînt nr. 2, bl. B2 (vizavi de magazinul Central), tel. 147165

FIMEX SRL

- reprezentanță JVC
- produse hard și soft
- asistență tehnică și service
- birotică și consumabile

Str. Cuza Vodă nr. 8-10, telefon 032/211333

SC SINDA UNIVERSAL SRL

oferă

servicii complete de înmormîntare

Str. Eternitate nr. 85
tel. 171233

CROS IMPEX SRL

oferă în condiții avantajoase:

- **băuturi alcoolice**: vodcă și rom "Selena", sortimente variate de vinuri, lichioruri producție internă și import Grecia ("Balland", "Tequila", "Brandy Philippos") gin "Lardson", Ouzo, rom "Captain Black", Schnapps (diferite arome de fructe "Colada"), bere "Moldova" și "Zimbru"
- **băuturi răcoritoare**: Coca-Cola, Fanta, Sprite

Str. 1 Decembrie 1918 nr. 4, telefon 032/211473

FERTRAX SRL
(Dealer American Popcorn)

oferă la cele mai scăzute prețuri

- aparate pop-corn (vînzare și închiriere)
- ingrediente pop-corn (porumb, unt de cocos, sare aromatizată, cornete de hîrtie)

Depozit: str. Roșcani nr. 40, tel. 032/113.134, 211391

BICONI SRL

VINDE
la cele mai avantajoase prețuri

- covoare persane import Moldova
- congelatoare, frigidere • marmură, granit
- mobilier tapițat • profile de aluminiu
- încălțăminte (en gros) • mochetă Belgia

Contact: Nicolae Biciușcă, director
Tel./fax 032/162338

2R SRL

unic distribuitor MIRAJ COSMETICS București

comercializează en gros la prețuri avantajoase

Toată gama de cosmetice MIRAJ (șampoane, vopsele păr, creme, deodorante)

Depozite: Iași, Sărărie 143, Nicolina 2A bl. 907; tel. 221836

MARAMOLD

oferă en gros

Societăților și crescătorilor particulari, complexelor de animale **orz, orzoaică, floarea soarelui, porumb, grîu,** la prețuri foarte convenabile.

Str. Morilor 36, tel./fax 113012

CHALLENGER

vinde:

PC 486 DX2, 66MHz, Green CPO, Intel Inside HDD 530 Mb, cartelă video 1Mb, monitor color

Tel.: 211617, 117981 Fax: 211617

GHEZACO SRL

vinde din stoc și la comandă:

- rulmenți, cuzineți, curele pentru autovehicole și întreaga gamă de mașini agricole
- piese auto DACIA import

Str. Eternitatea nr. 35, telefon 174381

EMI SRL

vinde

frigidere, congelatoare, combine frigorifice, aragaze, televizoare color, aspiratoare, mașini de spălat, mașini de cusut, aparataj electric, confecții, tricotaje, încălțăminte

B-dul Independenței 19, bl. 1-5, parter, tel./fax 117530

Log-Soft s.r.l.

Calculatoare SALIENT
Imprimante EPSON, STAR, SEIKOSHA
Fax-uri și copiatoare TOSHIBA
Consumabile

Iași, str. Anastasie Panu 2A
telefon 032-211130, fax 032-137766

TOP SUN SRL

vinde en gros la prețuri fără concurență

- cosmetice "Miraj" AC=0% • vopsea păr Loncolor, Londacolor
- soluție permanent la rece • cremă depilatoare • dizolvant lac unghii
- șampoane contra mătreței și pentru fixarea culorii cu balsam Tancho Ltd Japonia
- produse STAR FOODS AC=0%

TRANSPORT GRATUIT!

Str. Păcurari nr. 156 B. Tel. 032/213482

MIOR SRL

Tușăm și retușăm orice tip de ribbon
- timpul de lucru: maximun 24 ore,
modalitatea: fără extragere din casetă.
Prețul minim!!!

Tel./fax 032/117920

DOMINO IMPEX SRL

vinde

- hîrtie igienică (Letea Bacău)
- hîrtie ambalaj 1900 lei/kg (coli)
- rechizite (caiete)

T.V.A. inclus

Str. Han Tătar nr. 14, bl. 362, sc. C, telefon 032/270447

ARHEU AGIO-COM SRL

oferă în condiții avantajoase, la cele mai mici prețuri

- băuturi alcoolice: diverse sortimente de vinuri "Murfatlar", **bere "Premium"** pasteurizată, **vodcă și rom "Fantes"**, vodcă "Uzon", "Simeonoff", coniac "Napoleon", Palinca 50° (Baia Mare), vin spumos "Afrodita";
- produse alimentare și nealimentare (paste făinoase Alexandria, cornuri "Magic", hîrtie igienică, variate sortimente de ciocolată)

Depozite: str. Păcurari nr.55; str. Ipsilanti nr. 12
Tel. 032-14.22.92

SIGIM LUX SRL

comercializează

praf de înghețată SAMGELATO, 42 sortimente, 2900 lei/kg fără TVA, emulgatori pentru înghețată cornete pentru înghețată cu perete simplu și dublu ambalaje pentru produse alimentare

Bd. Poitiers 14, în Complexul expozițional Euromarket, fost ICRTI, tel. 032/141376

ALFA CIVIC

distribuie

scule, dispozitive, unelte, accesorii BOSCH, MAKITA, METABO, STAYER, FELISATTI, FIAC, P.G.M., AQUAPOMPE

Tel. 032 / 137613

ALIANTA SRL

VINDE EN GROS

Tălpi pantofi, import Italia, la prețuri foarte avantajoase

PRESTEAZĂ LOCAL ȘI NAȚIONAL ACTIVITĂȚI DE TAXIMETRIE LA CELE MAI MICI PREȚURI!

Stația Service Piața Unirii, tel./fax 032/212419
Contact: Cristi BORDIANU, manager

TRANSERVICE SA

închiriază

Spațiu de parcare și construcții provizorii
Spațiu de depozitare (100 m.p.)
Spațiu acoperit
(hală pentru service auto 200 m.p.)

Asigurăm pază și protecție gratuit.

Str. Rampei 9A, tel. 153678.

VÎNZARI

SC SIMEX SRL
conductori electrici la cel mai mic preț:

- FY 1 mm - 107 lei/ml
- FY 1,5 mm - 141 lei/ml
- FY 2,5mm - 228 lei/ml
- FY 4 mm - 352 lei/ml
- FY 6 mm - 499 lei/ml
- FY 10 mm - 900 lei/ml
- VLPY 0,5 mm - 98 lei/ml
- VLPY 0,75 mm - 123 lei/ml
- VLPY 1 mm - 153 lei/ml
- VLPY 1,5 mm - 182 lei/ml
- VLPY 2,5 mm - 264 lei/ml
- VLPY 4 mm - 424 lei/ml
- VLPY 6 mm - 689 lei/ml

Prețurile sînt exclusive TVA. Tel./fax **210766.**

Afacerea anului!
Cumpărați acum mașina semiautomată pentru duplicat chei auto și chei apartamente. Se cîștigă cu eforturi minime. În Iași se fac în fiecare zi peste 1200 de chei.

Șos. Națională 198, bl. B, sc. A, et. 7, ap. 26, C.P. 765, OP 3. Tel./fax 032/137613.

S.C. N.S.G. FAST
vinde gatere import. Preț 16 milioane, inclusiv TVA. Relații la tel. 232210.

Vînd motănel siamez. Preț fix 25.000 lei. Tel. 174635

Vînd foarte convenabil rochie mireasă măr. 44-46. Tel. 230974, după ora 18⁰⁰.

"Coca-Cola" Iași SA
vinde:
★ canistre din polietilenă
(culoare albă)
din import, capacitate 20 litri, pentru produse alimentare, rezultate din procesul fabricației, cu mîner îngropat și posibilități de stivuire, greutate 1.3 kg.
Cant. min. - 15 buc., preț - 3000 lei/buc., fără T.V.A.
★ saci rafie
din import, capacitate 50 kg., rezultați din procesul fabricației, dublați pe interior cu folie de polietilenă.
Cant. min. - 50 buc., preț - 300 lei/buc., fără T.V.A.
Informații:
032-231000, int. 101.

Oferim hîrtie ambalaj uz general și hîrtie ambalaj specială (pentru preparate și carne).

Tel. 116864, 116370.

S.C. "MIHAIL" S.R.L.
comercializează la comandă cu livrare în 60 zile:
- Mori de porumb 400; 600; 800 kg/oră;
- Prese de ulei 22; 44 l/oră.

Tel. **032/143493.**

■ Vînd chioșc metalic, stare bună, bun pentru privatizare sau garaj; suprafață 6 mp. Telefon 165556. (939934)

■ **Vindem momeli vii pentru pești: rîme, peștișori, vermusi. Șos. Bucium - Tomești, lîngă serele Vlădiceni. Telefon 231076. (939905)**

■ Vînd mixere și rîșnițe cafea, preț negociabil. Urgent. Telefon 121780. (234120)

■ Vînd miere de albine salcîm, 4300 kg. Telefon 153404. (940000)

■ Vînd cavou Eternitate, cu două cripte, parcela 33. Telefon 172090. (176019)

■ **Vînd geantă diplomat japoneză din fibră de carbon, cu cifru, cheie și trei sisteme alarmă antifurt, excepțională pentru transport valori ș.a. Preț fix - 300 mii lei. Telefon 252909. (234206)**

■ Vînd triciclete, motociclete pentru copii. Telefon 220847. (176018)

■ Vînd convenabil șifonier, trei uși, dulap-servantă și sobă emailată. Telefon 118405. (176048)

■ **Vînd cuptor cu microunde, sigilat, capacitate 18 l, garanție și acte, preț foarte avantajos. Telefon 270098. (176043)**

■ Vînd pui fox-terrier cu păr sîrmos. Telefon 251946. (176268)

■ Vînd pui setter irlandez, 5 săptămîni. Preț fix - 100.000 lei. Telefon 175196 sau direct în str. Ursulea nr. 5 (la dreapta de Aleea Mihail Sadoveanu) familia Ulman Rodica.

■ Vînd abric și freză tîmplărie. Relații la telefon 123204. (176070)

■ Vînd măsuță televizor, mochetă, șezlong, saltea pneumatică plajă, aspirator "Ceaika", galerii perdele, aparat mărit foto, palton mouton d'ore, mărimea 50. Telefon 112844. (176066)

■ Vînd bicicletă "Pegas" 3/4 cu șa lungă. Sunați după ora 15,00. Telefon 163627. (176075)

■ Vînd cîntar o tonă. Preț 1,3 mil. lei. Telefon 115202, numai între orele 9,00-16,00. (176084)

■ Vînd S.C. S.R.L. (350.000 lei) și lucrare de diplomă Filologie (100.000 lei). Relații la telefon 033/730286.

■ Vînd rucsac cu cadru metalic. Preț 40.000 lei. Telefon 126980, după ora 12,00. (176092)

AUTO MOTO

Vînd SKODA 100 S
Tel. 137873
între orele 19⁰⁰-21⁰⁰.

Vînd
REMORCĂ AUTOIZOTERMĂ
- 7 tone,
stare perfectă de funcționare.
Preț 4.3 mil., negociabil.
Tel. *156943.*

■ Vînd certificat Fiat Ritmo, carte identitate motor, bloc motor și tot felul de ansamble. Telefon 034/365643, Moinești. (234152)

■ **Vînd Dacia 1310, urgent și convenabil. Telefon 157482, între orele 16,00-20,00. (176020)**

■ **Vînd la prețuri accesibile următoarele autoturisme: Toyota (Jeep) 4 runner; BMW 530, an fabricație '90, neînmatriculat; BMW 520, an fabricație '91, înmatriculat; BMW 525, an fabricație '91, neînmatriculat; Ford Escort Cabrio, an fabricație '91. Informații la telefon 171911. (176266)**

■ **Vînd Dacia 1310, în perfectă stare de funcționare, neînmatriculabilă. Sunați la 117931 sau după orele 16,00 la 152742. Numai dacă sînteți interesați. (176039)**

■ **Vînd Trabant Combi, aspect și functionare ireproșabilă, 1,8 milioane. Telefon 159497. (176055)**

■ **Vînd piese "Lăstun". Telefon 720818, după ora 20,00. (176055)**

■ Vînd plăcuțe de frînă de Opel Kadett și saboți. Foarte avantajos. Telefon 230757. (176078)

■ Vînd Volkswagen Transporter 1600 cm.c., înmatriculat, cu motor Dacia. Preț informativ, 5 mil. lei. Telefon 172488, între orele 8,00-12,00 și 16,00-20,00. (176083)

■ Vînd foarte urgent Dacia 1300. Convenabil. Telefon 172795. (176094)

■ **Vînd urgent talon plus carte numere noi, motor și cutie de viteză pentru Renault 21 Nevada diesel. Telefon 112987. (176097)**

ELECTRONICE

S.C. DRYAS IMPEX
vinde
lustre cu ventilator - 68.000 lei
ventilatoare cu picior - 65.000 lei
- pălării soare
- rogojini plajă,
toate produsele made in Taiwan.
Tel. 232210.

Vînd robot de bucătărie "ELECTRIK KITCHEN MACHINE" complex și multifuncțional, care cuprinde: storcător și tocător de fructe și legume, cuvă de 1 l pentru frișcă și maioneză, mașină de tocat carne și rîșnit cafea, 3 viteze, 600 W putere, la numai 130.000 lei.
Tel. 252975.

Vînd "ELEKTRIC KITCHEN MIXERS" mixer de bucătărie, complex și multifuncțional pentru frișcă, maioneză, icre, aluaturi, piure, tocător legume și fructe, mașină rîșnit cafea, 3 viteze, la numai 40.000 lei.
Tel. 252975.

Vînd aspirator
***ELECTRON*,**
nou, putere reglabilă de la 250W la 100W, design deosebit.
Tel. 163829.

Vînd
TV auto,
nou, alb-negru, alimentare 12V cu adaptor la 220V, preț fix 170.000 lei.
Tel. **163829.**

Vînd aspirator rusesc 1000 W putere - 200.000 lei, ventilator 3 viteze și veioză - 85.000 lei, storcător de legume și fructe 60.000 lei.
Tel. 252975.

■ **S.C. MONCRIS Company S.R.L., bulevardului Independenței nr. 33, lîngă restaurantul "Bucegi", vinde televizoare color mărcile "Philips", "Grunding", "Saba", "Telefunken", import Olanda, la prețurile 236.000-250.000 lei. Garanție - 3 luni. Vă așteptăm! (939937)**

■ Vînd televizor alb-negru "Olt 208", în perfectă stare de funcționare, la un preț convenabil. Telefon 131378. (234192)

■ Vînd stație "Taifun" 80W, cu ecou, stare bună de funcționare. Preț - 500.000 lei, negociabil, urgent. Str. Vasile Lupu nr. 90, bl. E1, sc. B, et. 3, ap. 6. (234215)

■ **Vînd amplituner Delia, perfectă stare. Vizibil magazin Hamburg, lîngă Metro Pizza Gară. (176049)**

■ Vînd avantajos tv color "Cromatic 02", tv alb-negru "Diamant", ușă intrare apartament, un fotoliu-pat. Telefon 251749, după ora 18,00. (176053)

CASE - TERENURI

Vînd
4.000 m² teren în Grădina Botanică (terenul hașurat).
- tot terenul - 25 $/m².
- parțial - peste 25 $/m².

Posibilități:
- gaz metan
- instalație electrică
- telefon

Relații la tel.:
251022, 212327.

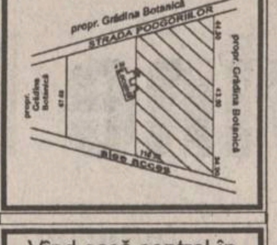

Vînd casă central în Roman, 6 camere, bucătărie, 2 holuri, 2 cămări, baie, 2 garaje, demisol, spațiu comercial, încălzire gaz metan, suprafață 715 mp.

Relații tel. 033/731287, între orele 18 - 22.

■ Vînd apartament 2 camere semidecomandate, et. 2, Metalurgie, sau schimb cu apartament cu o cameră, zonă ultracentrală, diferență negociabilă. Telefon 179161. (939832)

■ Vînd 800 mp teren intravilan (pentru casă) în sat Horlești, lîngă șosea. Preț 2000 lei mp. Relații la telefon 157301 sau 213091. (939990)

■ Vînd apartament 2 camere, zona Independenței, excepțional. Telefon 144543. (234162)

■ **Vînd urgent casă, dependințe, garaj. Str. Brîndușei nr. 6. Telefon 171073, Iași. (234187)**

■ **Vînd apartament liber, 2 camere decomandate, et. 2, telefon, bulevardul "N. Iorga", vizavi de Piața Nicolina. Relații la telefon 140200. (234188)**

■ Vînd apartament 3 camere, proprietate, confort I, eventual schimb cu apartament 2 camere sau două garsoniere și diferență. Petrica Zinica, str. Clopotari nr. 8, bl. 922, sc. B, et. 4, ap. 19, între orele 12,00-22,00. (176033)

■ Minicabană, 20 mp, nefinisată, 200 butuci de vie an III; 70 pomi an III-VII, amplasate pe 5000 mp teren împrejmuit cu gard, în Păun. Telefon 163702. (176023)

■ Vînd casă cu grajd și curte, grădină cu vie, sat Forăști, comuna Gropnița. Telefon 136766; 762993. (234217)

■ **Vînd apartament proprietate cu 2 camere separate, gaz, balcon închis, hol, bucătărie, et. VI, liniște, aer curat. Preț negociabil. Str. Ciric nr. 32, bl. X2, sc. A, et. 6, ap. 38, Antoniu Ioan. (234221)**

■ **Vînd casă cu teren, 700 mp. Telefon 147485. (176252)**

■ **Vînd apartament 3 camere, ultracentral, bloc "Carmen". Preț negociabil la domiciliu. Telefon 148032. (176046)**

■ Vînd apartament 3 camere, Dacia, 11 mil. Telefon 150136. (176051)

■ Vînd garsonieră, confort I (tip apartament), str. Sărărie nr. 216, ap. 8, între orele 12,00-14,00 și după ora 18,00. (176280)

■ **Vînd casă cu trei camere și dependințe (dușumea, sobe teracotă), teren 1400 mp (700 mp grădină) cu fîntînă în curte și telefon, în comuna (sat) Dumești-centru, vizavi de școală (4 km șosea Lețcani). Telefon 034/146026, Bacău, 033/214788, Piatra Neamț.**

■ Vînd spațiu, 120 mp amenajat, în funcțiune. Telefon 126060, după ora 16,00. (176074)

■ Vînd apartament, 4 camere, cartier Alexandru cel Bun, lîngă rest. "Familial". Preț, 15 mil. lei. Telefon 114726. (176085)

■ **Vînd teren - 5.000 m.p., zona CUG. Relații la telefon 114868. (176081)**

■ Vînd urgent garsonieră, confort 1, str. I. Creangă, nr. 85A, bloc C3, ap. 50, Tătărași; zilnic, între orele 12,00-18,00. (176095)

CUMPĂRĂRI

■ Cumpăr mărci. Telefon 158502. (950991)

■ Cumpăr dolari, mărci, franci, lire, guldeni, șilingi. Telefon 161489. (939850)

■ **Cumpăr certificate de proprietate, preț maxim, zilnic la toneta cu lozuri din fața Poștei, Podu Roș, între orele 8,00-20,00. (234123)**

Datorită unui accident regretabil, colecția cotidianului MONITORUL a fost descompletată. Rugăm pe toți cei care ne pot sprijini la refacerea acestei colecții să se adreseze redacției. Exemplarele lipsă (numere din anul 1991: 5, 29 iunie și 9 septembrie) vor fi achiziționate contra cost, la prețuri negociabile. Relații la telefon 271271, int. 106, 271333, int. 106, 172557, int. 106.

■ Cumpăr certificate proprietate 10-14.000 lei. Telefon 032/158502. (234229)

ÎNCHIRIERI

■ Închiriez 70 mp în strada Păcurari, stația Manolescu. Telefon 149761. (939835)

■ **Închiriez spațiu (200 mp) pentru magazin, sediu firmă, depozit acces rampă, 380 V, la stradă - cooperare, închiriere sau cedare. Telefon 211372, Iași. (176025)**

SCHIMBURI

Schimb apartament 4 camere decomandate, confort I, et. 1, două grupuri sanitare, gresie, faianță, parchet, gaze, telefon, balcon închis, zona Dacia, pentru două aprtamente cu două camere decomandate, confort I, numai etajele I-II sau casă (variante). Relații în str. Tabacului nr. 17, bl. D14, et. I, ap. 6.

■ **Schimb casă bătrînească, trei camere, paravan, teren 1600 mp, plantat cu vie și pomi, 54 stupi goi, cu tot inventarul apicol, act de proprietate, în satul Chicerea, comuna Tomești-Iași, cu apartament la et. I sau II, în zona Copou, Centru. Telefon 132348, între orele 18,00-20,00. (939988)**

■ Schimb apartament 3 camere Dacia, cu apartament 4 camere. Ofer 15 milioane lei diferență. Telefon 150136. (176052)

■ **Bîrlad, schimb urgent apartament 2 camere, confort I, cu 2-3 camere Iași. Ofer diferență. Detalii la telefon 151005. (176044)**

DECESE

S-a stins brusc flacăra vieții scumpei noastre mămicuțe **MÎRZU MARIA**. La numai 49 de ani pleacă pe drumul fără de întoarcere, după o lungă și grea suferință de 20 ani. Cu gînd greu neîmpăcat îți privim al tău trup ce ne-a lăsat. Adunați lîngă tine, cu ochii plini de lacrimi, răni în suflet ne-ai deschis. Te dorim, mămică dragă lîngă noi să-ți vedem chipul, mila, voioșenia și căldura de care avem nevoie. Trecerea în neființă lasă un gol imens în sufletele celor care au cunoscut-o și apreciat-o și nouă care ne-a fost mîngîiere, sprijin și speranță, din partea copiilor Anișoara, Vasile, nepoții Ștefănuț și Ionuț rămași singuri fără picătură de mîngîiere, rămași fără mamă și care nu te vor mai vedea niciodată. Fie ca și bunul Dumnezeu să te așeze în lumea celor drepți și milostivi.
Amin.

■ **Soțul, Mihai, împreună cu rudele anunță cu tristețe în suflet si deosebită durere, încetarea din viață a celei care a fost o bună soție, PAULINA NISTOR. Te vom păstra în amintire cu aceeași dragoste, cît vom trăi. Lacrimi și flori pe tristul mormînt. Înmormîntarea are loc joi, 27 iulie, ora 13,00, la cimitirul Sf. Petru și Pavel. Dumnezeu să te odihnească în pace! (176072)**

■ **Cu adîncă durere, soția, copiii și nepoții anunță încetarea fulgerătoare din viață după o grea suferință a celui care a fost un bun și iubitor soț, tată și bunic, IOAN EPURE, 62 ani. Înmormîntarea va avea loc joi, 27 iulie 1995, ora 12,00 în cimitirul Grădinii Botanice. Dumnezeu să-l ierte!**

■ **Soția - Ruxandra, fiica - Aurica, fiul - Nicolae, ginerele - Ion, nora - Maria, împreună cu nepoții - Vasile, Ionuț, Constantin, Ancuța și Alexandru anunță cu profundă durere decesul celui care a fost un bun tată și bunic, DIMITRIU AUREL. Înmormîntarea va avea loc joi, 27 iulie 1995, la cimitirul Sf. Vasile, în capela unde se află corpul neînsuflețit, la ora 13,00. Nu te vom uita niciodată. (176285)**

CONDOLEANȚE

Colegii din Liceul C.F.R. Iași sînt alături de domnul Aniculesei Ion în momentele tragicei și nedreptei despărțiri de mama soacră.
Sincere condoleanțe.

Familia Ilie Ion și Doina sînt alături de familia Ciochină Geta în momentele de mare durere pricinuite de moartea fulgerătoare a fratelui **TOMULESCU GHEORGHE** și îi transmit sincere condoleanțe.

Colectivul serviciului administrativ din cadrul S.C. TEHNOTON S.A. IAȘI transmite sincere condoleanțe colegului Darabană Alexandru pentru pierderea mamei.

COMEMORĂRI

Joi, 27 iulie 1995 se împlinesc 40 de zile de la decesul mamei noastre dragi **MÂNZU IRINA**. Slujba de pomenire va avea loc duminică 30 iulie 1995 ora 12.00 la Biserica Sf. Cruci - Nicolina. Dumnezeu să te odihnească în pace, scumpa mea soție.

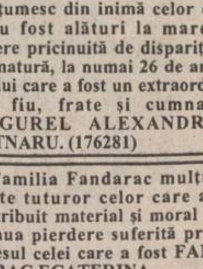

Valerica - soție și Ana - fiică, amintesc celor care l-au cunoscut pe **VALERIU IRICIUC**, că a trecut un an de cînd generoasa sa inimă a încetat să mai bată. Necruțătoarea scurgere a timpului nu va șterge amintirea celui care a fost un minunat soț și tată. Odihnește-te în pace, Valeriu.

MULȚUMIRI

Teodora Țârdea aduce mii de mulțumiri domnului doctor Corneliu Tarași și personalului auxiliar, d-na Lica Zăgan și Armenia Bostan pentru reușita operației de hernie de disc din 19 aprilie 1995. De asemeni, mulțumește d-lui doctor Cătălin Bulău, d-nei asistente Lenuța, doamnelor Lia Furnică, Ana Niță, Silvia Bosânceanu și d-rei Petronela pentru serviciile extraordinare din Spitalul de Recuperare.

■ **Familiile Arvinte și Tănase mulțumesc din inimă celor ce le-au fost alături la marea durere pricinuită de dispariția prematură, la numai 26 de ani, a celui care a fost un extraordinar fiu, frate și cumnat, MUGUREL ALEXANDRU BOTNARU. (176281)**

■ **Familia Fandarac mulțumește tuturor celor care au contribuit material și moral la greaua pierdere suferită prin decesul celei care a fost FANDARAC ECATERINA.**

■ **Constanța și Ruxanda Apetroaie aduc cele mai respectuoase mulțumiri conducerii S.C. Iașiconf S.A. pentru întreg sprijinul material și moral pe care l-au primit în momentele cele mai dureroase, pricinuite de dispariția bunului lor soț și prieten, ION APETROAIE. (176287)**

■ **Constanța și Ruxanda Apetroaie aduc sincere mulțumiri prietenilor și colegilor care le-au fost alături în momentele grele cînd au suferit pierderea celui care a fost un bun soț și părinte, ION APETROAIE. (176286)**

■ **Familia Grigoraș mulțumește pe această cale tuturor celor care au fost alături la trecerea în neființă a celui care a fost GRIGORAȘ LAZĂR. (176288)**

OFERTE SERVICII

SERVICII MEDICALE MOBILE

(asistență medicală la domiciliu; consultații medicale; prescriere de rețete în regim compensat; recomandări și investigații paraclinice; tratament de urgență; asigurarea transportului și internării în caz de necesitate; oferim de asemenea servicii de infirmerie la domiciliu).

Sunați la telefon
113130/569
zilnic între orele 7,00-23,00.
"CORPO-SAN"
vă ajută!

SC DECO RECLAMA SRL
execută la comandă:
autocolante
dimensiuni mici și mari
(8 lei/cmp)
firme luminoase
etichete autocolante.
Tel. 061/716629,
032/141376.

Studentă, meditez engleză la domiciliul elevului (numai fete). Tel. 149787.

Fotografi profesioniști
oferim celor interesați servicii de fotoreportaj (diverse ocazii, portetristică), fotografie de reclamă (produse și firme), fotografie de modă, fotografie de noapte, reproduceri de tablouri, realizare de vederi și imagistică de carte, calitate deosebită, cu aparatură profesională japoneză Nikon și Minolta, de ultimul tip.
Prețurile noastre sînt mai mici decît ale concurenței.
Pentru programare, sunați din timp la tel. **162008**; **271099**.

Traduceri
acte notariat (inclusiv legalizare), traduceri tehnice, științifice etc.
Toate limbile de circulație.
Servicii de calitate la preț avantajos.
Acum, la 143023

AFINVEST
Telefon 129877, 139710
NOI VĂ SPUNEM PRIMII BUNĂ DIMINEAȚA!
Puteți
avea
MONITORUL
- ziarul Dvs. preferat,
la prima oră.
Acest serviciu modern
este asigurat
gratuit,
la domiciliu,
numai prin firma
AFINVEST

Reparații frigidere și instalații frigorifice.
Deplasări la domiciliu.
Lucrări garantate, prin
SC **POLAR SERVICE** SRL
IAȘI
Tel. **220859**

Agenția de turism PROSPER MERIDIAN
organizează
săptămînal excursii în:
UNGARIA (Budapesta) - joi, POLONIA - sîmbătă și luni,
TURCIA - miercuri și sîmbătă și lunar în ITALIA, GRECIA, ISRAEL, THAILANDA.
OFERTĂ SPECIALĂ!
Excursie la Budapesta cu ocazia marelui premiu automobilistic - formula 1 - al Ungariei Hungaroring '95: 10.08.'95-14.08.'95.
Locuri pe litoral: Costinești, Mamaia, Cap Aurora.
Hotel Continental, cam. 106.
Tel. 211060.

INTERFON
de
ACCES
cu
CARTELĂ
marca
ELECTRA

Practic, durabil, de calitate, garantează LINIȘTEA, CURĂȚENIA și SIGURANȚA SCĂRII BLOCULUI dumneavoastră!

Instalare și service.
Plata în rate.
Contracte avantajoase pentru IULIE - AUGUST.

Vă rugăm sunați la:
sc ELECTRA srl
sos. Nicolina 919.
tel. 032-126276.

■ **Depanez mașini de spălat automate, orice tip. Telefon 120087/129343. (939547)**

■ **Renovez: căzi baie, chiuvete, vase WC, faianță, lucrări efectuate la domiciliul clientului, de personal cu înaltă calificare. Telefon 113538. (939977)**

■ Profesor, meditez matematică clasele V-X. Telefon 763713, Pascani. (234112)

■ **Repar, la domiciliul clientului, mașini de spălat "Automatic" orice tip; mașini de spălat vase, mașini de uscat rufe; efectuez verificări anuale, reparații capitale etc.; rebobinez motoare. Telefon 173204. (234124)**

■ Economistă, țin evidență contabilă la societăți comerciale mici și mijlocii. Telefon 117032. (176002)

■ Filmări video aparatură "Sony"; preț convenabil. Telefon 231794. (234228)

■ Inginer, repar televizoare color și alb negru. Telefon 128356. (176038)

■ Student, meditez psihologie pentru admitere. Telefon 163315. (176054)

■ **Execut tapițerie auto. Telefon 159497. (176060)**

■ **Execut confecții metalice diverse, la prețuri avantajoase. Telefon 174143. (176275)**

■ **Efectuez transport marfă cu Dacia Papuc. Ofer seriozitate și siguranță maximă. Telefon 174143. (176276)**

■ **Execut lucrări de tencuieli interioare și exterioare (fațade în calciu); montez gresie și faianță. Telefon 128687. (176100)**

■ **Execut sobe teracotă, șeminee cu foc deschis, modele deosebite. Telefon 177878. (176099)**

■ **Meditez convenabil și eficient limba română-admitere liceu. Telefon 124425. (176082)**

■ Meditez convenabil limba franceză și engleză. Telefon 124425. (176080)

■ Filmări orice ocazie, calitate ireproșabilă, stereo, HI-FI, cameră Panasonic, mixaje audio video, caleidoscop, fond muzical, preț foarte avantajos. Telefon 118433. (176077)

■ **Inginer TCM, efectuez rapid planșe în creion sau tuș. Telefon 130019.**

■ **Șmirgheluiesc parchet. Telefon 167652.**

■ **Nu pierdeți ocazia! Filmări de excepție la prețuri avantajoase. Posibilitate de deplasare. Profesionist TV. Telefon 130626, 139541.**

■ **Transport marfă cu microbuz VW, orice distanță, 1 t, 180-220 lei/km, 6500 lei/h în oraș. Decontare legală. Telefon 211673.**

■ **Filmări video, orice ocazie, cu aparatură Panasonic, direct pe casetă mare. Prețurile cele mai mici. Telefon 270562.**

■ **Filmări video, ieftin (Sony). Telefon 120841, după ora 15,00.**

■ Filmări video profesionale, casetă normală, avantajos. Telefon 130180.

■ Filmări video, aparatură Panasonic, casetă mare, mixaje, profesionalism, seriozitate. Telefon 116710, 150471; 176290.

■ Transport marfă VW. Telefon 125905.

■ Inginer, repar la domiciliul dvs., TV color și alb-negru, videocasetofoane. Modific normă sunet (bistandard) TVR 1, TVR 2, EN, Tele'M și video (TVR 1, TVR 2, cablu). Telefon 171100.

■ Transport marfă pe orice distanță, cu autocamion de 7 t. Telefon 166521.

■ Filmări video, 20 mii lei/h. Seriozitate, calitate. Telefon 232000.

■ Transport marfă cu izotermă 7 t, ieftin și rapid. Telefon 231757.

■ Transport persoane cu Dacia 1300, cu programare prealabilă, 120 lei/km. Telefon 144126.

■ Transport persoane și marfă cu Dacia 1310. Telefon 174143.

■ **Filmări video profesionale, videoclipuri publicitare, mixaje în studio specializat. Telefon 114422.**

■ Transport marfă VW. Telefon 125905.

■ **Transport marfă rapid, cu autocamion Raba 10 t, acoperit. Telefon 210443.**

■ Filmări video, aparatură Panasonic, experiență, seriozitate, preț minim. Telefon 110671.

■ Filmări video, fotografii pe Kodak, impecabile. Telefon 153735.

■ Lucrez plăpumi și saltele. Telefon 131728.

■ Reparații TV color și alb-negru, videorecordere, combine audio-video, amplificatoare, casetofoane, orice tip, prin convenție, avantajos. Telefon 177851.

■ **Executăm confecții metalice. Telefon 174143.**

■ Transport marfă cu camion 7,5 t, pe orice distanță. Telefon 125177.

■ **Specialist electromecanic, ofer reparații la domiciliu: mașini de spălat, aspiratoare, roboți de bucătărie etc. Informații la telefon 115302.**

■ Contabilă cu experiență, îmi ofer serviciile unei firme particulare. Telefon 174822 sau 174758.

■ Pensionar, conducător auto categoriile A, B, C, D, E, doresc serviciu ca șofer, fără să-mi afecteze pensia. Pot fi de folos la orice oră, dar cu un salariu acceptabil. Telefon 147552, Ion.

■ Transport marfă cu autoutilitară închisă, 2,5 t. volum mare, pe orice distanță. Telefon 157066.

■ Sofer profesionist categoriile B, C, E, vechime 5 ani și muncitor necalificat, ne oferim serviciile unei firme particulare. Rugăm seriozitate. Telefon 174137.

■ Tînăr, 30 ani, cunoscător al lb. italiene (scris și vorbit), îmi ofer serviciile unei societăți comerciale, eventual pot efectua intermedieri cu Italia. Telefon 164443, între orele 10,00-17,00.

■ **Transport marfă și persoane cu ARO 10 pe orice distanță, foarte ieftin. Telefon 123003.**

■ **Execut fotografii color cu aparat profesional, calitate remarcabilă. Telefon 120881.**

■ **Filmări video profesionale, mixaje, efecte speciale digitale, numai cu aparatură Panasonic, la cele mai scăzute prețuri. Telefon 112016.**

■ **Montez telecomenzi pentru orice tip de televizor color, video, receptoare satelit. Telefon 134704, între orele 10,00-20,00.**

■ **Inginer electronist. Reparații de înaltă calitate la aparate rusești și alte tipuri. Montări programatoare cu 55 și 90 programe, cu telecomandă și afișare pe ecran, teletext. Garanție. Telefon 134427.**

■ Montez bolțuri metalice în pereți beton, cărămidă, hebel pentru module bucătărie, draperii, tablouri, instalații sanitare, cabluri electrice, firme luminoase, prețuri avantajoase. Telefon 136829.

LOCURI DE MUNCĂ

FABRICA DE ȚIGARETE IAȘI
angajează prin concurs:
- mecanic moto-pompe.
Condiții:
- vîrsta pînă la 35 ani,
- să fi efectuat armata la pompieri
- domiciliul stabil în Iași,
- numai prin transfer interes serviciu.

■ Doriți să lucrați în străinătate? Trimiteți într-un plic, un alt plic timbrat cu adresa d-voastră la C.P. 27 O.P. 9 Tg. Mureș. (234201)

■ Muzeul Literaturii Române Iași organizează, în data de 7 august 1995, ora 12,00, la sediu, str. V. Pogor nr. 4, telefon 145760, concurs pentru ocuparea unui post de muzeograf. Condiții de participare: domiciliul stabil în Iași; vîrsta maximă 30 ani; absolvent(ă) al Facultății de filologie, specialitatea engleză-franceză; cunoștințe de dactilografie. Dosarele se depun pînă la data de 3 august 1995, la sediul instituției - secretariat.

■ **Angajez femeie internă pentru menaj și îngrijire copil doi ani, în București. Ofer cazare, masă și 80.000 lei/lună. Telefon 178707. (176068)**

■ **S.C. UNIC S.R.L. angajează conducător auto, posesor al permisului categ. A, B, C, vechime minimum 8 ani. Telefon 114308.**

■ **Școala "Nicolae Iorga", Iași, str. Hlincea nr.7, anunță, pentru data de 4 august 1995, concurs pentru ocuparea unui post - muncitor întreținere și a unui post de paznic. Informații suplimentare la telefon 125974. (176079)**

PIERDERI

■ **Pierdut buletin de identitate și carnet de șomaj pe numele Bejan Anca Magda. Le declar nule. (176088)**

■ Pierdut decizie pensie pe numele Agănencei C. Floarea. O declar nulă. (176091)

■ Pierdut carnet de sănătate pe numele Pavel Elena. Îl declar nul. (176093)

■ Pierdut carnet șomer pe numele Huțanu Mircea. Îl declar nul. (176096)

LICITAȚII

■ **Consiliul local al comunei Răducăneni organizează, în ziua de 10 august 1995, ora 10,00, licitație publică pentru următoarele: închiriere spații la fostul CAP Răducăneni; concesionare 510 mp teren pentru construire locuință; concesionare 800 mp teren pentru construire presă ulei; vînzare baracă metalică. Relații la sediul Consiliului local Răducăneni, între orele 8,00-14,00, zilnic.**

DIVERSE

ANUNȚ UMANITAR
Apelez la oamenii credincioși pentru a fi ajutat material pentru externarea fiicei mele de 7 ani de la Casa da Copii Bucium.
Dumnezeu să vă ocrotească.
Trimiteți pe adresa:
Arădoaie Dumitru
str. Bradului nr. 21, bl. G6, sc. A, et. 2, ap. 4 - Iași.

■ **Facultatea de construcții și arhitectură organizează, în perioada 24 iulie - 26 august 1995, CURSURI DE PREGĂTIRE LA DISCIPLINELE MATEMATICĂ ȘI FIZICĂ PENTRU CONCURSUL DE ADMITERE. Înscrierile se fac la secretariatul facultății, str. D. Mangeron nr. 43, telefon 137172; 137074/46. (939981)**

■ **Școala de șoferi ETTA AUTO face înscrieri pentru seria din august. Telefon 163328.**

■ **La data de 6.08.1995 începe turul campionatului Div. "C" seniori și juniori ediția 1995-1996. Turul campionatului județean de fotbal, ediția 1995-1996, începe la data de 20.08.1995. Delegații echipelor participante în aceste competiții sînt rugați să se prezinte la sediul Asociației județene de fotbal, pentru a ridica programul de desfășurare a jocurilor și regulamentul de organizare a competițiilor respective. În ziua de 1.08.1995 orele 16,00, sînt convocați la sediul Asociației toți instructorii și antrenorii echipelor participante în competițiile de fotbal, pentru comunicări importante.**

ULTIMA ORĂ

VÎNZĂRI

Vînd masă de biliard nouă, preț 2.5 mil. lei, vizibilă la salonul de biliard ARPA.
Tel. **116319**.

SC "VIBLANC" SA
vă oferă:
- Frigidere Arctic 240 l - 590.000 lei
- Frigidere Arctic 140 l - 430.000 lei
- Congelatoare Arctic 120 l - 520.000 lei
- Congelatoare Arctic 160 l - 650.000 lei
- Congelatoare Arctic 210 l - 760.000 lei
- Ladă frigorifică 113 l - 550.000 lei
- Vitrină frigorifică - 750.000 lei
- Mașină spălat cu storcător AL7 - 325.000 lei
- Mașină spălat fără storcător AL15 - 195.000 lei
- Storcător rufe - 115.000 lei
- Mașină cusut Monica - 220.000 lei
- Mașini cusut Nicoleta - 290.000 lei
- Mașini cusut Diamant - 330.000 lei
- Aragaze de SATU - MARE
  - ◆ cu 3 ochiuri - 245.000 lei
  - ◆ cu 4 ochiuri - 255.000 lei
  - ◆ cu 5 ochiuri - 260.000 lei

Produsele au garanție un an de zile.
Pentru informații sunați la: **148019** și **142289.**

Vînd rochie mireasă mărimea 42-44, model deosebit, preț 120.000 lei negociabil. Telefon 172557, int. 113, după ora 13,00 (pentru Petronela Macovei).

■ **Vînd pui setter-irlandez de o lună jumătate. Preț 60.000. Relații la telefon 212558.**

■ Vînd centrală încălzire termică și ambalaje PVC cu sticle. Telefon 114276. (176291)

■ Vînd măsuță fantezie, nouă, model deosebit. Telefon 127238. (176086)

■ Vînd calculator HC 91 complet, lemne foc, tablă zincată ondulată. Telefon 132808. (234241)

■ Vînd Duphaston pentru mastită chistică. Telefon 141100. (234237)

CASE TERENURI

■ **Vînd apartament două camere, confort I, et.I, bl. 807, ap.4, str. Sălciilor 34, fam. Moloman, orele 15,00-20,00, zilnic. Preț negociabil. (234238)**

■ **Vînd casă 3 camere, bucătărie, baie, holuri, beci, dependințe, instalație de gaze, teren 430 m.p. Telefon 174295.**

SCHIMBURI

■ Schimb apartament 2 camere, confort I, decomandate, etaj 8, Alexandru cel Bun, cu similar Tătărași. Telefon 179208.

■ Schimb apartament 3 camere decomandat, proprietate, str. Mircea cel Bătrîn, et. 5, cu apartament 3-4 camere, decomandat, et.1-3, plus diferență negociabilă. Telefon 122909, orele 17,00-22,00. (234240)

CONDOLEANȚE

■ **Colectivul S.C. Institutul de Cercetare și Inginerie Tehnologică "Fibresin" S.A. Iași este alături de colegul Bîrjoveanu Pavel, la nemărginita durere pricinuită de trecerea în neființă a fiului MARIUS EMIL BÎRJOVEANU, transmițîndu-i sincere condoleanțe și întreaga compasiune. Dumnezeu să-l ierte!**

DECESE

Copleșiți de durere, soțul Petru, fiicele Viorica Prodan și Mihaela Sturza, ginerii și nepoții anunță stingerea din viață după o cumplită suferință a dragei lor **MARIA AMARIEI (născută Moraru)**, din Andrieșeni.
Înmormîntarea va avea loc sîmbătă 29 iulie 1995, ora 11.oo la cimitirul Eternitatea.
Dumnezeu s-o ierte.

FELICITĂRI

Să ai în calea vieții o rază de speranță, cu roua dimineții să te clătești pe față, cînd soarele răsare în orice dimineață, să știi că l-am trimis cu o rază de speranță să-ți lumineze fața, și-n ea să știi că am pus dragostea noastră toată.
Un călduros
"LA MULȚI ANI!"
pentru
COSTEL IRIMIA
la împlinirea vîrstei de 26 ani, din partea părinților Costache și Elena.

Indiferent de ce a fost, indiferent de ce va fi, sora ta Luminița mereu te va iubi.
Iubirea dintre noi e atît de întemeiată, n-o poate stinge nimeni niciodată, chiar dacă am avut vreo suferință, sîntem în doi-o ființă.
Cu mare dragoste, pentru scumpul meu frate
COSTEL IRIMIA
LA MULȚI ANI!

OFERTE SERVICII

Agenția de Turism UNIREA (fostul OJT)
cu sediul în Piața Unirii 12
(lîngă hotel UNIREA)
oferă următoarele excursii:
- **Italia** - autocar, 12 zile: Roma - Florența - Veneția - Napoli Capri, sfîrșitul lunii septembrie;
- **Spania** - avion, 12 zile, 30 octombrie;
- **Egipt** - avion, 12 zile, 14 octombrie;
- **Franța** - avion, 8 zile, 1 septembrie;
- **Cipru** - avion, 8 zile, bilunar;
- **Spania** - Maroc, 11 zile, avion, 22 septembrie;
- **Turcia** - circuit, 9 zile - autocar, 13 august, 21 august;
- **Tunisia**, 8 zile - avion, 22 august;
- **Israel** - avion, 9 zile, 6 octombrie;
- **India** - avion, 10 zile, 28 septembrie;
- **Bangkok,** 8 zile, avion, 14 august, 11 septembrie;
- **China** - avion, 8 zile, în fiecare sîmbătă;
- **Austria-Viena**, 4 zile, autocar, în ultima duminică a fiecărei luni;
- **Grecia** - autocar, 10 zile, 2 septembrie, 23 septembrie;
- **Anglia** - 8 zile, avion, 11 septembrie.

Intermediem obținerea vizei pentru plecări individuale pe bază de invitație pentru Franța.
Informații suplimentare la telefon **143037**.
Vă așteptăm!

SURPRIZA ZILEI !

Fiecare persoană care a publicat un anunț de mică publicitate în cotidianul **Monitorul** participă în fiecare zi la
o tragere la sorți cu premii în lozuri.
În fiecare zi, de luni pînă vineri se extrag 3 nume cîștigătoare iar sîmbătă 5 nume.
Numele cîștigătorilor se publică în paginile de mică publicitate ale cotidianului **Monitorul**.

Persoanele cîștigătoare de astăzi sînt:

1. Sălăvăstru Valerian
2. Agheorghiesei Costel
3. Brișcariu Gabriel

Persoanele cîștigătoare sînt rugate să vină să-și ridice premiile de la sediul cotidianului **Monitorul**, et.II, cam. 212, în fiecare zi între orele **10^{00} - 16^{00}** cu buletinul de identitate.
Informații la telefon **144776**.

AGENDA OMULUI DE AFACERI

NOE SRL
produce și livrează din stoc și la comandă:
- articole de agrement
hamace sport și cu suport propriu; scaune pliante; scrînciobe
- unelte și scule de pescuit din plasă
- var pastă - pentru mortare - 100 lei/kg; - pentru zugrăveli - 200 lei/kg

Șos. Bucium-Tomești, lîngă serele Vlădiceni; tel. 231076

LACHI & Co
vinde en gros
- vin la litru (840-1150 lei), vin spumos (838-1055 lei), vin la 3/4 l
- 12 sortimente lichior, secărică, cognac, vodcă, rom TRACIA, vodcă BUCOVINA, rom DODU, rachiu, alcool rafinat
- bere • băuturi răcoritoare

Șos. Bîrnova nr. 4 (lîngă Restaurantul "Trei Sarmale"). Tel. 032/131917

CASA LEBĂDA
produce
hipoclorit de sodiu, uz casnic și industrial, chit pentru geamuri
comercializează
perhidrol, prenadez, detergenți
Șos. Bucium 23 (Fabrica de Gheață), tel. 232348

ICIT FIBRESIN SA
oferă la cele mai mici prețuri:
- lichid de frînă auto
- detergenți lichizi auto
- detergenți lichizi pentru uz industrial
- detartanți - uz sanitar
- acid clorhidric tehnic

Telefon 032/137389

VIAȚA MEDICALĂ
Cabinet obstetrică-ginecologie
- asigură consultații de obstetrică-ginecologie
- tratamente • mici intervenții (chiuretaje)
- analize • sexologie

Podu Roș, str. Țuțora 4, sc. E, ap. 1, tel. 122034.
Program: zilnic 13,00-19,00, sîmbătă 9,00-17,00.
Contact: Dr. Alexandra Ovănescu, Dr. Masheh Osama

SC EXTRA CLASS SRL
dealer autorizat
vinde
- uleiuri de motor **maraven**
- aditivi pentru benzină și motorină
- slick 50 - tratament motoare și transmisii
- bar's - tratament sisteme de răcire

sos. Națională nr. 35 tel. 230490

LUMINA SRL Iași
OFERĂ
carne de porc cu slănină în carcase
Tel. 131622

MERIDIAN SRL
VINDE EN GROS
- ulei îmbuteliat 1/2 l și vrac • margarină pachete și vrac • halva • băuturi alcoolice
- preparate din carne porc și pui • ouă

Prețuri avantajoase și negociabile !
Asigurăm transportul !
Bd. Păcurari 46 (lîngă stația Munca Invalizilor)
Tel. 157000, 163551.

ASAM-CONS
AU TRECUT ANII PESTE CASA TA ȘI DOREȘTI SĂ O VEZI CA LA ÎNCEPUT?
TE-AI MUTAT ÎNTR-O CASĂ ȘI TE NEMULȚUMEȘTE ASPECTUL EI?
TE SPERIE PREȚURILE PENTRU CURĂȚENIA APARTAMENTULUI?
NOI SÎNTEM PENTRU LINIȘTEA TA ȘI A BUZUNARULUI TĂU.

TELEFONEAZĂ ACUM LA: **210427**
ȘI VEI FI MULȚUMIT DE ALEGEREA FĂCUTĂ.

ASROM - TEX SRL
vinde en gros
- VODCĂ 33^{0}
- ROM 32^{0}
OBȚINUTE PRIN DISTILARE INDUSTRIALĂ
- CONSERVE DIN CARNE 400g - PRODUCȚIE CHINA
- CĂMĂȘI CHINA

Str. Stăpungerii Silvestru, bl. L 6-7 - Iași
(Vis-a-vis de consignația A.B.C. Gară) Tel./Fax 032/212512

"S.M. PANIRO" S.A. IAȘI
vinde en gros și en detail
- renumitele produse de panificație PANIRO: bagheta ambalată "Iași", pîine împletită cu mac, chifle, produse tradiționale pentru diferite ocazii la comandă.
Din calitate deosebită a ingredientelor (din import) rezultă calitatea deosebită a produselor noastre.
Str. Vitejilor, bl. SD 1-3, cartier Dacia, Iași 6600
Tel. 032/250355; fax 032/250644

COMFARM
Adevăratul prieten al sănătății dumneavoastră!
Asigură o gamă diversificată de medicamente cu plată, cît și compensate.
Se pot face rezervări prin anunț telefonic.
Str. Tătărași 48, tel. 176728.
Program: 8,00 - 19,00, sîmbătă și duminică 8,00 - 14,00.

ITALIA SYSTEM SRL
comercializează
- cuptoare de panificație și pentru pizza
- congelatoare orizontale noi, capacități 265 l; 320 l; 460 l; 581 l
- vitrine frigorifice
- dozatoare pentru sucuri, expresoare de cafea, griluri electrice

ASIGURĂM GARANȚIE ȘI SERVICE.
șos. Păcurari 86 bloc 481; tel/fax 165950

Farmacia Sf. Lazăr
vă oferă o gamă diversă de medicamente indigene și din import
Orar de funcționare: luni-vineri 8.00-20.00 sîmbătă 8.00-14.00; duminică 8.00-13.00
Str. Sf. Lazăr nr. 49 (Tipografia Dosoftei)
tel. 230153

ASAM S.A. Iași
comercializează
- piese de schimb, motoare și autosașie din producția S.C. ROMAN S.A. Brașov

asigură
- service autoturisme

Iași, str. Aurel Vlaicu 77
tel. 175880,172070, 137982; fax 145476, 270930

LIVIUS
- Calculatoare (garanție 3 ani)
- Imprimante
- Componente, accesorii, consumabile
- Programe de contabilitate CIEL

str. Fătu 1A, tel/fax:032/11.22.21

Magazin BEAUTY XEROX
Reprezentanță ALPHA SOUND (casete audio-video)
- tehnică militară în locuința d-voastră prin senzori de infraroșu (alarme auto, magazin, locuință)
- hîrtie pentru scris, xerox, imprimantă, pelur, calc, ozalid, indigo
- papetărie, rechizite, birotică
- multiplicări xerox
- copieri benzi și casete magnetice (audio-video)

Str. C. Negri nr. 60, tel./fax 146449.

SC EXTRA CLASS SRL
distribuitor al firmei KOBER
vinde
- vopsele
- lacuri
- diluanți
- grunduri
- vopsea marcaje

La comandă - vopsele speciale.
sos. Națională nr. 35 tel. 230490

YELLOW SRL
vinde en gros
BERE ZIMBRU și MOLDOVA
VINURI
PRODUSE ALIMENTARE PREAMBALATE
Șos. Păcurari nr. 79 (vis-á-vis de Circa de Poliție nr. 2).
Tel. 032/213761

METROPIZZA - MERIDIAN
DOREȘTI O PIZZA URIAȘĂ, ABURINDĂ ȘI UN SUC RECE BRUMAT?
SAU POATE O FRIPTURĂ SLABĂ CU SPAGHETE ITALIENE, STROPITE LA URMĂ CU O GRASĂ DE COTNARI?
ATUNCI, UN SINGUR RESTAURANT ȚI LE POATE OFERI LA PREȚURI DE NIMIC:
METROPIZZA - MERIDIAN
Bd. Păcurari 46 (lîngă stația Munca Invalizilor)
Tel. 157000, 163551.

IACODAN SRL
PRODUCE ȘI VINDE EN GROS:
- vodkă 33^{0}
- rom 33^{0}
- lichioruri - 9 sortimente

Calitate deosebită la cele mai mici prețuri din Moldova !
Puncte de desfacere: Iași, Soseaua Nicolina 37, bl. 968; Complex Stejarul (Tătărași); Bd. Poitiers (fosta Manta Roșie)
Tel. 032/127294

ARSENAL - COMP SRL
vă oferă en-gros și en-detail
- mochetă import Belgia (15.000 - 18.000 lei/mp)
- tapet lavabil import Germania - cal. I (12.000 lei rola)
- jaluzele import China - la prețuri accesibile

Str. Carpați nr. 10 bloc 912 (lîngă Poșta Nicolina)
Tel. 032/146453

DIRECT SRL
produce și comercializează
- lichid de frînă
- antigel
- electrolit
- tananți pentru industria pielărie-blănărie

Asigurăm calitatea produselor și a transportului.
Str. Tătărași 31, tel. 032/176335, fax 032/270321

TORNA-IMPEX SRL
comercializează utilaje frigorifice pentru magazine, import Italia:
- lăzi frigorifice (300-700 litri)
- vitrine frigorifice orizontale (1,2 - 2 metri lungime)
- vitrine frigorifice verticale (tip Coca-Cola) - alimentare 220 V;

oferim service garanție și postgaranție
Prețuri foarte avantajoase !!!
Calea Chișinăului nr. 35, Iași 6600 (depozitul fostei I.C.R.A.)
Tel. 032/137770 sau 137780 int. 34; fax 032/211175

MUZICĂ

Start catastrofal la Mamaia

■ *o organizare submediocră a enervat încă înainte de începerea festivalului, pe toată lumea*

■ Organizatorii nu au anunțat din timp desfășurarea festivalului și, nici în ceasul al 12-lea numărul de participanți (600, dintre care 101 ziariști acreditați). Din această cauză au existat probleme serioase cu cazarea. Este adevărat, TVR a venit cu o cohortă de 130 de persoane, jumătate reprezentînd... nevestele și copiii celor implicați.

■ Ziariștii au fost cazați într-un hotel mizerabil, dar au plătit - tot datorită organizatorilor - de trei ori prețul față de instrucțiunile Ordinului 216/1994 al ministrului Turismului, referitor la reprezentanții mass-media aflați în interes de serviciu.

■ Folcloristul (!!!) Traian Mincioiu, activist la Ministerul Culturii, i-a "urechiat" pe ziariști la conferința de presă de miercuri, permițîndu-și să le dea lecții de gazetărie.

■ Nu știm, nu știu nici organizatorii, ce se va întîmpla dacă plouă. Arhaica prelată ce acoperea pînă anul trecut Teatrul de Vară, nu a mai putut fi cîrpită (avea peste 60 de petice) și în consecință nu a mai fost montată.

■ Prețul unui bilet este de 15.000 lei (în față) și, respectiv 10.000 lei (în ultimele rînduri). Cu cinci ore înainte de începerea festivalului, organizatorii nu aveau habar cîte bilete s-au vîndut. Cu trei ore înainte de primul gong, situația la casa de bilete nu era deloc încurajatoare.

■ Astăzi, după concursul de interpretare, vor avea loc recitalurile susținute de Silvia Dumitrescu, Adrian Daminescu și Corina Chiriac.

■ Două can-can-uri s-au înregistrat în prima zi. Directorul revistei VIP, George Stanca, a făcut-o "lată" într-o companie veselă și îmbibată în alcool, iar Elena Cîrstea a declarat că se retrage datorită haosului organizatoric. Ulterior, a revenit la sentimente mai bune dar a precizat că acesta este ultimul festival de la Mamaia la care va mai participa.

Lucian GHEORGHIU

Brooke Shields și Agassi deja logodiți?

La Wimbledon, Brooke Shields îi trimite un pasionat sărut învingătorului său, numărul unu mondial, André Agassi. Îndrăgostiți de mai multe luni, ei poartă două inele identice... Premisele unei căsătorii?

Mickey Rourke și Carre Otis - Cer senin după furtună

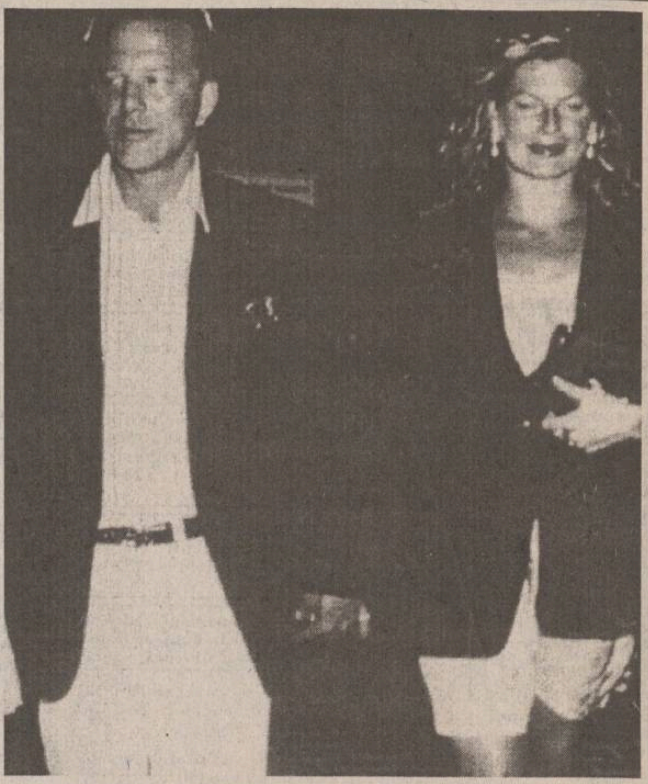

Ei doi formează cuplul cel mai "fierbinte" de la Hollywood. Mînă în mînă, aparent liniștiți, Mickey și soția sa, Carre, par să fi renunțat la violența care le pigmenta existența. Doamna a anulat cererea de divorț, iar Domnul pare în al nouălea cer lîngă "orhideea sa sălbatică".

Lady Diana - nașa unui copil care suferă de trisomie

Cu emoție și mîndrie Diana o ține în brațe pe micuța Domenica, copilul bolnav de trisomie al prietenilor săi Dominic Lawson și Rosa Manckton, fina sa. Diana arată, o dată în plus, devoțiunea sa pentru copii, în orice împrejurare. Pentru ei, ea nu precupețește nici un efort.

Jack Nickolson și Rebecca Broussard - din nou îndrăgostiți

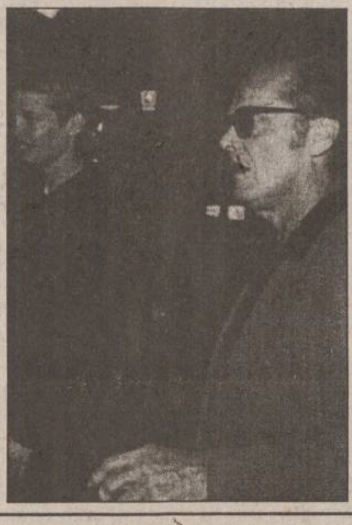

După despărțire (Rebecca l-a părăsit pe Jack pentru un alt bărbat), la Paris, "Joker"-ul și doamna inimii sale s-au împăcat, după concertul prietenilor lor, Rolling Stones. Să fi suferit influența cuplului Mick Jagger și Jerry Hall?

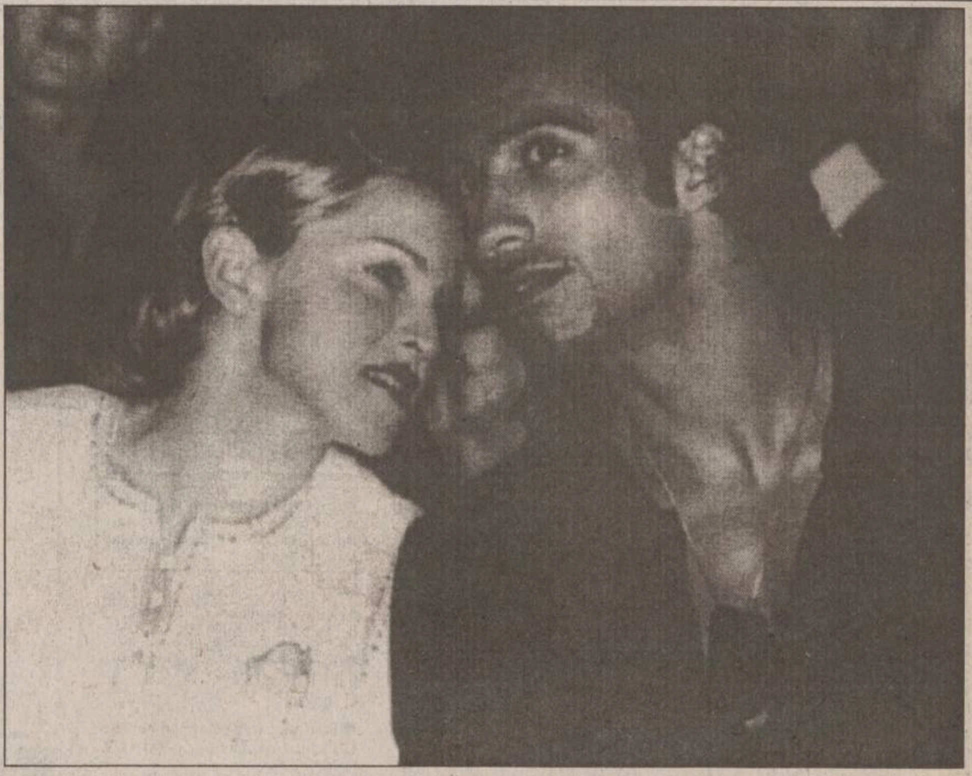

Sală plină "ochi" cu ocazia lansării colecției Gianni Versace

Madonna - grațioasă și numai zîmbet - la parada modelelor, înconjurată de prieteni și de o mulțime de personalități ale music-hall-ului și ale cinematografiei. Ea întruchipează imaginea publicitară a creatorului de modă pentru primăvara-vara 1995, purtînd, de altfel, un model din colecție. Madonna este foarte bună prietenă cu sora lui Versace, Donatella. Muzica paradei de modă a fost asigurată de Prince, care s-a ocupat personal de montaj, dar n-a asistat la spectacol.

Filmele acestei săptămîni

"Băieți răi"
Producție SUA 1995.
Comedie polițistă cu Martin Lawrence, Will Smith, Tea Leoni.
Premieră
Cinema"Victoria"
(Telefon. 112502)
orele: 9,00; 11,00; 13,00; 15,00; 17,00; 19,00

"Minciuni adevărate"
Producție SUA 1994
Comedie polițistă cu Arnold Schwartzeneger
orele: 9,00; 11,00; 13,00; 15,00; 17.00; 19.00
Cinema "Republica"
(Telefon: 114327)
Ora 19,00:
"Verdict sub amenințare"
Producție SUA 1995.
Thriller psihologic cu Armand Assante Premieră

"Gloanțe și cenușă la Osaka"
Coproducție SUA, Japonia 1990. Thriller polițist cu Michael Douglas.
Cinema "Copou"
(Telefon: 145738)
Orele: 9,00; 11,30; 14,00; 16,30.
Ora 19,00:
"O vară de neuitat"
Producție România - Franța 1994. Dramă satirică

"Blestemul gemenilor"
Producție India, 1993.
Melodramă muzicală.
SUA, 1994
Cinema "Dacia"
(Telefon: 164740).
orele: 9.00 11.00; 13.00; 15.00; 17.00; 19.00

La porțile Orientului, un ziar în stil occidental

COTIDIANUL
Poziția 1003 în catalogul presei
Abonamentele se pot contracta
la orice oficiu poștal din țară

INSTITUTUL EUROPEAN PENTRU COOPERARE CULTURAL ȘTIINȚIFICĂ IAȘI

str. Cronicar Mustea nr. 17
6600, Iași
tel. 032/127311
fax. 032/ 230197

Institutul European Iași dispune de o tipografie modernă cu posibilitate de tipar clasic și offset și de o dotare cu tehnică de calcul specifică activităților de editare, grafică și reclamă computerizate.

Serviciile oferite de Institutul European Iași prin departamentele de profil sînt:

- grafică publicitară
- imprimare tipografică (formulare tipizate, etichete pentru ambalaje individuale și colective în 1-6 culori, autocolante, prospecte, pliante și mape publicitare, cataloage de produse, calendare, broșuri, cărți, ecusoane și alte tipărituri plastificate pînă la format A3 etc).

HOROSCOP

BERBEC

(21 mart. - 20 apr.):

👍 Sînteți foarte solicitat(ă) în această perioadă, dar aveți destulă energie. Totul e să nu vă risipiți în prea multe acțiuni fără însemnătate.

TAUR

(21 apr. - 20 mai):

👎 Încăpățînarea dvs. proverbială nu vă aduce întotdeauna foloase. Depinde în ce scop o folosiți și dacă direcția în care vă îndreptați e corectă.

GEMENI

(21 mai - 21 iun.):

👍 Aveți o viziune destul de clară asupra fenomenelor, dar încă nu stăpîniți situația. Orice amînare poate fi primejdioasă sau cel puțin riscantă.

RAC

(22 iun. - 22 iul.):

👍 Răspundeți fără ezitare solicitărilor care vi se fac, nu ezitați din convingerea că nu puteți să nu greșiți măcar într-o singură direcție.

LEU

(23 iul. - 22 aug.):

👌 Perspectivele sînt mai mult decît promițătoare, folosiți momentul pentru relansarea activității. Cu experiența dobîndită pînă acum veți reuși.

FECIOARĂ

(23 aug. - 22 sept.):

✋ Pot apare tensiuni între dvs. și partenerul de afaceri (sentimental). Căutați să le reglați cu calm pînă nu degenerează în conflicte.

BALANȚĂ

(23 sept. - 22 oct.):

👍 Dacă scopul urmărit e benefic pentru mai mulți, mijloacele contează mai puțin. Totul e să nu recurgeți la argumente inexistente.

SCORPION

(23 oct. - 21 nov.):

👎 Sînt momente cînd complicați teribil lucrurile cele mai simple. Din această cauză vă împotmoliți în propriile piedici și dați vina pe altcineva.

SĂGETĂTOR

(22 nov. - 21 dec.):

👌 Este momentul să vă apărați interesele imediate cu mai multă siguranță de sine. Nu contează dacă nu aveți alături un aliat puternic.

CAPRICORN

(22 dec. - 19 ian.):

✋ Rezervele dvs. sînt îndreptățite, nu aveți pămîntul sigur sub picioare. Înaintați cu prudență, dar totuși înaintați, nu bateți pasul pe loc.

VĂRSĂTOR

(20 ian. - 18 febr.):

👍 Vă frămîntați exagerat, nu e momentul să vă faceți probleme. Acționați ca și pînă acum, veți constata că totul a fost o închipuire.

PEȘTI

(19 febr. - 20 mart.):

✋ Semnele de recunoștință pe care le primiți nu sînt chiar dezinteresate. Încercați să descoperiți motivul simpatiei subite ce vi se arată.

LEGENDA:

👎 ***- vă paște ghinionul***

✋ ***- prudența e mama înțelepciunii***

👍 ***- n-aveți nimic de pierdut***

👌 ***- șansa vă surîde***

INTEGRAMA ZILEI

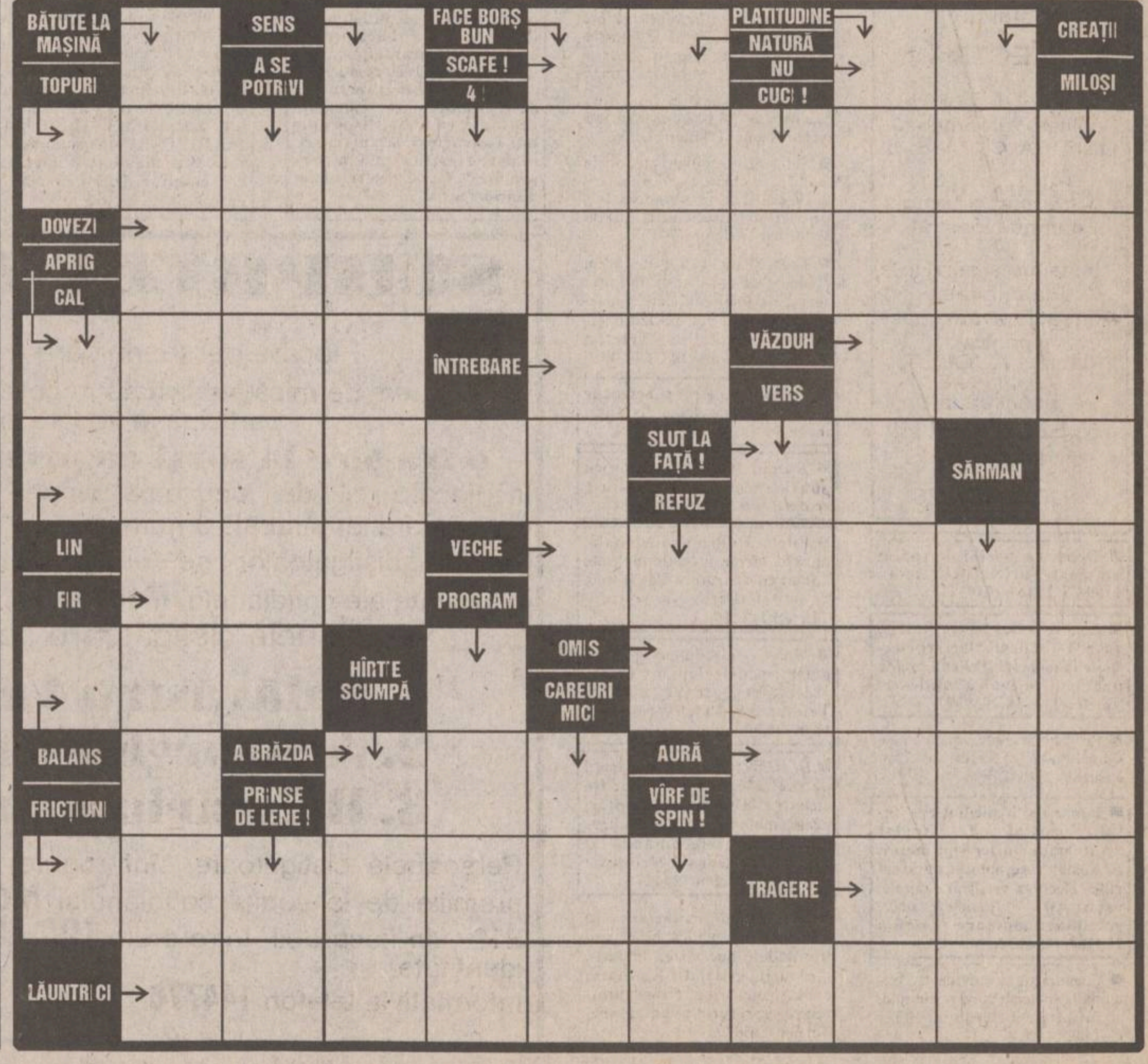

Alexander VODKA

BIBLIOTECA
CENTRALĂ UNIVERSITARĂ
„M. EMINESCU" IAȘI

Un gardian public din Iași a fost găsit împușcat în inimă

■ *Poliția cercetează dacă a fost sinucidere sau crimă*

Pe data de 26 iulie, în jurul orei 20, gardianul public Daniel Stroe (28 ani) a fost găsit mort într-o cabină de control acces în incinta SC "Moldoconstruct" SA unde își desfășura serviciul de pază. Corpul a fost descoperit de un coleg de serviciu dintr-un post apropiat care, conform afirmațiilor sale, alertat de zgomotul unei împușcături s-a deplasat în grabă la fața locului. El a mai afirmat, la primele cercetări, că Daniel se afla prăbușit, mort, intins pe spate. Ipoteza conform căreia Daniel Stroe s-a împușcat din greșeală cu pistolul din dotare, ca urmare a nerespectării instrucțiunilor, privind păstrarea și mînuirea armamentului, este susținută momentan și de conducerea Corpului Gardienilor Publici. Colonelul (r) Gheorghe Costan, șeful CGP, a declarat că din primele cercetări a reieșit faptul că Daniel Stroe a executat o manevră greșită cu pistolul încărcat, iar glontul a intrat prin inimă, a ieșit prin spate, provocîndu-i moartea. Daniel Stroe a venit prin transfer de la CGP Vaslui în ziua de 7 iulie.

După cum a afirmat Gheorghe Costan, soția lui Daniel, împreună cu copilul acestuia, în vîrstă de un an, se afla la Răducăneni. "Noi intenționăm să înființăm un post de gardieni publici la Răducăneni și Daniel Stroe ne-a rugat să-l detasăm acolo, să fie împreună cu familia. Puțin a lipsit să facem acest lucru mai devreme. Din nefericire s-a produs acest accident, asupra căruia nu ne putem încă pronunța în mod cert. Cercetările poliției și ale criminaliștilor vor stabili cum s-a întîmplat". Daniel Stroe mai are doi frați, amîndoi polițiști. După cum a precizat dl. Gheorghe Costan, colegii săi din Corpul Gardienilor Publici vor contribui fiecare cu cîte 1000 lei pentru a ajuta familia tînărului la cheltuielile de înmormîntare. Avînd în vedere că împrejurările morții lui Daniel Stroe nu sînt clare, vom reveni cu amănunte după finalizarea cercetărilor efectuate în prezent de către procurorii criminaliști și Parchetului de pe lîngă Tribunalul Iași. **(Anca ALEXANDRU, Silviu LABEȘ)**

28 de arestări în vama Siret

În urma descoperirii unei filiere implicată în traficul cu țigări din import, conducerea Parchetului Militar București a declanșat o amplă acțiune de reținere a persoanelor implicate. În cursul ultimelor trei săptămîni, au fost arestate aproape treizeci de persoane din rîndul vameșilor de la Vama Siret - județul Suceava, subofițeri, ofițeri și ofițeri superiori din Poliția Suceava. Acțiunea a fost declanșată după descoperirea cîtorva camioane cu țigări din import fără acte, la mai multe firme particulare din Suceava. Avînd în vedere amploarea acțiunii, la Suceava a fost formată o puternică echipă de procurori militari, detașați din mai multe județe din zona Moldovei și din București.

În urma unor verificări preliminare, s-a constatat că țigările au intrat în țară prin vama Siret, fără să fie plătite taxele vamale.

O mare parte din marfa descoperită era însoțită de acte vamale false. Cei arestați sînt suspectați că ar fi participat la derularea celebrei afaceri "Țigareta". Reamaintim că, în urmă cu doi ani, poliția a descoperit cantități foarte mari de țigări din import fără acte de însoțitre, o parte din această marfă fiind stocată în depozitele armatei. Atunci presa a numit această afacere - "Afacerea Țigareta". **(Costel STROESCU)**

VINERI
28 iulie 1995
An V, Nr. 177
(1239)
12 PAGINI
400 LEI
pentru Republica Moldova
30 bani

cotidian de informaţii
MONITORUL

SECȚIUNEA A
ȘTIRI, OPINII, COMENTARII

Director onorific: AUREL LEON
Redactor șef: DAN RADU

Înainte de a anunța Poliția, Salvarea sau Pompierii, sunați la MONITORUL! 271.271

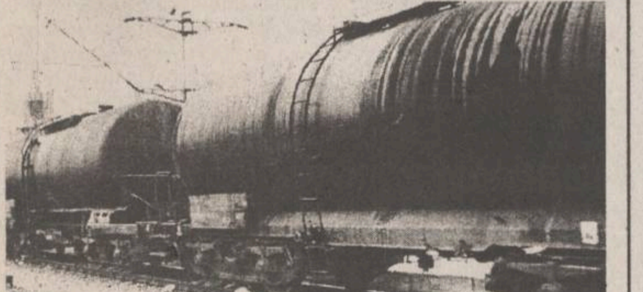

Cisternele lui Văcăroiu

■ *scandalul iscat de "România Liberă" care acuză guvernul de încălcarea embargoului impus Iugoslaviei ia amploare*

Într-un articol apărut în "România Liberă" de miercuri, 26 iulie, sub titlul "Încălcarea embargoului - sursă de venit pentru PDSR/ Contrabandă cu petrol aprobată de premier. Cisternele lui Văcăroiu", Petre Mihai Băcanu acuză guvernul român de implicare în contrabanda cu combustibili la granița cu Iugoslavia.

Cazurile de trafic cu benzină și motorină de la granița cu Iugoslavia, țară supusă embargoului economic impus de ONU, au fost semnalate în numeroase rînduri. Aceste cazuri au fost considerate, însă, izolate și au fost puse pe seama micilor contrabandiști de frontieră.

Pentru prima dată autoritățile române sînt acuzate pe față de colaborare cu traficanții de combustibili.

După cum scrie "România Liberă", în zona Turnu Severin "trec granița lunar șapte milioane litri de motorină și benzină".

Conform articolului publicat de Petre Mihai Băcanu, traficul cu combustibili se face cu autocisterne care trec granița nu prin punctul de frontieră, ci prin barajul de la Porțile de Fier II, adică prin șantier, unde nu există punct vamal, dar unde ar trebui să se sesizeze grănicerii. Cîteva date la care autocisternele iugoslave au trecut granița în secret și au fost încărcate la F.E. Drobeta Turnu Severin: 5 ianuarie 1994 (autocisterna BO-411-57), 6 ianuarie 1994 (BO-411-57), 7 martie 1994 (BO-15-95), 8 martie (BO-454-51), 9 martie 1994 (BO-454-51), 14 martie (BO-454-51). Articolul menționează și numele a doi șoferi de pe autocisterne, Monovici Iovan și Mitici Rade, precum și numerele a două foi de parcurs, 0002318 și 0004394. BO este indicativul orașului iugoslav Bor. **(Cristina Leca)**

continuare în pagina 5A

Destinele orașului sînt jucate la zaruri

Consilierii locali votează orbește

■ *doi consilieri locali își motivează votul favorabil asocierii Primăriei cu firma INPROIECT*
■ *unul dintre ei nici acum nu știe că INPROIECT nu a prezentat garanții bancare și afirmă că ar vota și un investitor căruia nu-i cunoaște numele*

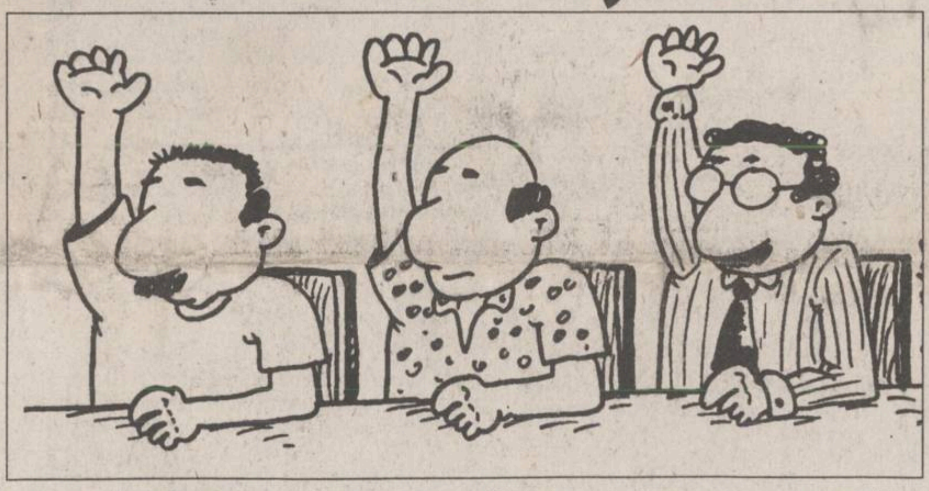

Consiliul local a hotărît luni, 24 iulie, asocierea directă (fără licitație) cu firma INPROIECT în vederea realizării la Iași a Centrului de Afaceri "Moldova". În aceste condiții, patronul firmei INPROIECT, Gheorghe Ionescu, a devenit peste noapte beneficiarul unui teren în valoare de peste jumătate de milion de dolari, teren situat în Centrul Civic al Iașului.

Pe de altă parte, primarul Constantin Simirad a declarat că nu va semna, însă, nici un contract de asociere cu firma INPROIECT, deoarece nu dorește dă intre într-o "afacere murdară".

Prezentăm astăzi o sinteză a argumentelor primarului și contraargumentele a doi consilieri care au votat pentru "asociere directă".

1. Primarul susține că prin hotărîrea Consiliului local s-a întrerupt în mod ilegal licitația aflată în curs de derulare. Dacă s-ar fi organizat licitația - susține primarul - ar fi fost posibil ca și alți investitori să-și exprime opțiunile și, în acest fel, Consiliul local ar fi avut posibilitatea de a alege oferta cea mai avantajoasă.

2. Primarul consideră că firma INPROIECT nu a prezentat nici o scrisoare de garanție bancară, deci nu poate dovedi că are posibilități financiare reale pentru realizarea acestei investiții. De altfel, așa-zisa scrisoare de garanție bancară, pe care Gheorghe Ionescu a prezentat-o consilierilor, a fost considerată o "cacialma" chiar de către unul din consilierii care au votat pentru "asocierea directă". Primarul a dovedit - cu probe - că adresa pe care Gheorghe Ionescu o are de la "Banca București" nu este o scrisoare de garanție, banca neasumîndu-și nici un risc.

3. Primarul afirmă că Gheorghe Ionescu nu a prezentat o documentație completă. În acest sens sînt edificatoare, argumentele arhitectului-șef al orașului, Ioanel Oancea, care a precizat că în mapa consilierilor trebuia să se afle documente privind capacitatea tehnică și tehnologică a firmei respective. De asemenea, Gheorghe Ionescu nu a prezentat o analiză de preț din care să rezulte clar cît ar costa această investiție.

Vă prezentăm în continuare două interviuri cu consilierii Eugen Popa (PSDR) - fost director la TAXICOM și Andrei Mihai (PNL). Cei doi încearcă să explice de ce au votat pentru asociere directă și au considerat ca inoportună varianta licitației. **(Sorin SIMON)**

Continuare în pagina 2A

NOUTĂȚILE ZILEI

S-a mai prăbușit un MIG

Un avion MIG 21, de la UM 019051-Deveselu, s-a prăbușit, joi, la ora 8.37, după aproximativ 15 minute de la decolare. În urma accidentului, produs la al patrulea viraj al turului de poligon, și-au pierdut viața ambii piloți, informează Biroul de presă al Armatei. Aeronava a fost complet distrusă, iar lt. col. Valer Scrobotă, în vîrstă de 48 de ani, locțiitorul pentru zbor al comandantului unității, și mr. Ion Băloi, de 42 de ani, comandant de escadrilă, au murit pe loc. În perioada 1990-1994 s-au prăbușit 15 aeronave de vînătoare-interceptare de producție sovietică, tip MIG 21, MIG 23 și MIG 29.

Este posibilă reducerea amenzilor de circulație

Proiectul de Hotărîre al Guvernului prin care se propune diminuarea cuantumului unor amenzi pentru contravenții în domeniul circulației pe drumurile publice a fost înaintat, marți, spre avizare, Consiliul Interministerial pentru Siguranță Rutieră, al cărui președinte este Aurel Novac, ministrul Transpoturilor. Dacă proiectul va fi avizat se vor înregistra reduceri majore, mai ales la limita superioară a vechilor amenzi. Astfel, dacă amenzile maxime prevăzute în HG 582 erau cuprinse între 20.000 și 300.000 de lei, în viitor ele vor fi între 20.000 și 200.000 de lei. Se va mări, însă, amenda minimă aplicată persoanelor care vor repara fără autorizație autovehicule cu urme de accident, de la 300.000 de lei, la 500.000 de lei, dar și amenda aplicată organelor de stat răspunzătoare de situația drumurilor publice, de la 100.000 - 300.000 de lei, la 200.00 - 500.000 de lei.

Cutremur de 4,2 grade Richter în Vrancea

Joi noaptea, la ora 0,30 și 40 de secunde, s-a produs, în regiunea Vrancea, la adîncimea de 160 km, un cutremur cu magnitudinea de 4,2 grade pe scara Richter, după cum informează Institutul Național de Fizică a Pămîntului. Intensitatea cutremurului în zona epicentrală a fost de 2-3 grade pe scara Mercali. Nu s-au înregistrat pagube materiale, iar cutremurul nu a fost resimțit la București.

Feribot Constanța-Samsun (Turcia)

Săptămîna viitoare, nava "Eforie" va inaugura linia de feribot Constanța-Samsun (Turcia), au declarat Agenției MEDIAFAX surse autorizate din Ministerul Transporturilor. În funcție de treapta de tonaj (10-25 tone) și de clasa de transport, tariful variază între 25-84,2 dolari/tonă.

Săptămîna viitoare vor fi distribuite cupoanele nominative

■ *duminică, acestea vor fi aduse la Iași*

Iașul va fi practic printre primele două județe din țară, alături de Dolj, în care va fi demarată, în jurul datei de 1 august, acțiunea de distribuire a cupoanelor nominative de privatizare. Potrivit unor surse din cadrul Secretariatului tehnic județean Iași de aplicare a Legii nr.55/1995, privind accelerarea privatizării, în cursul zilei de duminică, 30 iulie, vor fi aduse în Iași, de la Imprimeria Națională, cupoanele nominative de privatizare.

În valoare de peste 633,7 miliarde lei, cele 650.000 de cupoane de privatizare urmează a fi distribuite celor 65 de oficii poștale din județ (10 - în municipiul Iași și restul în celelalte localități), de unde cetățenii îndreptățiți le vor putea ridica, prezentînd buletinul de identitate. Cetățenii vor putea intra efectiv în posesia cupoanelor nominative începînd de marți, 1 august sau miercuri, în funcție de rapiditatea cu care vor fi preluate în gestiune cupoanele de fiecare dintre oficiile poștale în cauză. Menționăm că, la fiecare oficiu poștal, vor fi afișate listele cu străzile arondate, iar listele cu cetățenii îndreptățiți să primească aceste cupoane vor putea fi consultate la ghișeele oficiilor.

Precizăm că acțiunea de distribuire a cupoanelor de privatizare se va desfășura în cursul lunilor august și septembrie, după care va începe procesul de privatizare, în cadrul căruia hîrtiile de valoate menționate și carnetele cu certificate de proprietate vor putea fi preschimbate contra acțiuni ale societăților comerciale care se privatizează.

Subliniem că lista societăților cu capital de stat din județul Iași - care vor fi vîndute în procesul de privatizare în masă - urmează a fi definitivată de Guvern în perioada următoare. **(Mihaela BREZEANU)**

Prevederile unui proiect de hotărîre guvernamentală

Autoturismele străine mai vechi de 8 ani vor putea fi înmatriculate

Ministerul Transporturilor va înainta, săptămîna viitoare, Guvernului, un proiect de Hotărîre prin care autovehiculele din import înmatriculate definitiv în România vor putea avea o vechime mai mare de opt ani. Aurel Novac a declarat, joi, la lucrările Consiliului Interministerial pentru Siguranta Rutieră, că noua reglementare va permite omologarea în România a autovehiculelor numai în funcție de starea tehnică a acestora. Aurel Novac consideră irelevant criteriul bazat pe anul de fabricație, în condițiile în care starea tehnică a unui autovehicul nu depinde numai de vechimea lui. În prezent, conform HG 594/1991, modificată prin HG 564/1992, este interzisă omologarea în România a autovehiculelor cu o vechime mai mare de opt ani. Proiectul de Hotărîre, realizat de specialiști ai Ministerului Transporturilor și Registrului Auto Român, se află, în prezent, la Ministerul Justiției pentru "ultime modificări de ordin tehnic", a precizat Aurel Novac.

Zeci de copii ieșeni plecați în tabără au făcut toxiinfecție alimentară

■ *cauza este încă necunoscută*

Cîteva zeci de părinți ai elevilor ieșeni plecați în tabăra Izvoarele (de lîngă Baia Mare) au trecut prin momente grele, la începutul acestei săptămîni. Ei au aflat că tabăra a intrat în carantină iar copiii lor au fost internați în masă la Spitalul din Baia Mare, deoarece prezentau cîteva simptome îngrijorătoare: dureri de cap, dureri abdominale, scaune diareice. Aceste simptome apărute în noaptea de 22 spre 23 iulie, combinate cu informațiile că o bună parte din cei 126 de elevi din tabără proveneau din județul Iași (restul fiind clujeni), deci dintr-un județ relativ apropiat de Ucraina, unde epidemia de holeră este pe larg mediatizată, le-au determinat pe cadrele didactice din tabără să interneze în spital, cu salvările, 72 de elevi. Primul diagnostic general: toxiinfecție alimentară. Din fericire, starea sănătății elevilor s-a ameliorat rapid, astfel încît, luni, au fost externați primii 50 iar marți, 25 iulie, restul de 22. Între timp, unii părinți ai elevilor ieșeni credeau că fiii sau fiicele lor sînt bolnavi de holeră. De altfel, o parte din acești părinți s-au deplasat la Baia Mare pentru a-și lua de acolo copiii. **(Dan Fodor)**

Continuare în pagina 2A

SAFI SA
SOCIETATEA DE ASISTENȚĂ FINANCIARĂ ȘI INVESTIȚII
FINANCIAL SERVICE AND INVESTMENT COMPANY
Sunați acum la telefon 117596

• FONDUL MUTUAL AL OAMENILOR DE AFACERI

Datele la zi valabile începînd de **LUNI, 24 iulie 1995.**

Număr C.I. în circulație:
tip A: 186.278 tip B: 305.864 tip C: 1.473.140
Activul net: 217.722,8 milioane lei

Creșterea valorii C.I.
- față de 1.01.1995 **64,0%**
- față de săptămîna anterioară **1,29%**
- în ultima lună **6,6%**
- anuală (estimări) **110%**

Valoarea la zi a certificatelor de Investitor (C.I.):
tip A: **487.200** lei - la răscumpărare
tip B: **121.800** lei - la răscumpărare
tip C: **60.900** lei - la vînzare

• FONDUL PRIVAT DE ACUMULARE ȘI PENSII
deschis atît persoanelor în activitate, cît și pensionarilor

Casa Model (mezanin) Telefon 117596
Zilnic, între orele 9,00-18,00 (sîmbătă, duminică închis)

Biroul SAFI Iași practică comision diferențiat

Începînd cu data de 26.06.1995, în scopul creșterii operativității în relațiile cu clienții, s-a modificat sistemul răscumpărării Certificatelor de Investitor, astfel:

1. Cererile de retragere se primesc **numai în zilele de luni** ale fiecărei săptămîni, între orele 9^{00}-16^{00}.

2. Sumele cuvenite investitorilor, aferente cererilor de retragere primite se plătesc în ziua de **vineri a aceleiași săptămîni**, de la casieria Băncii Dacia Felix.

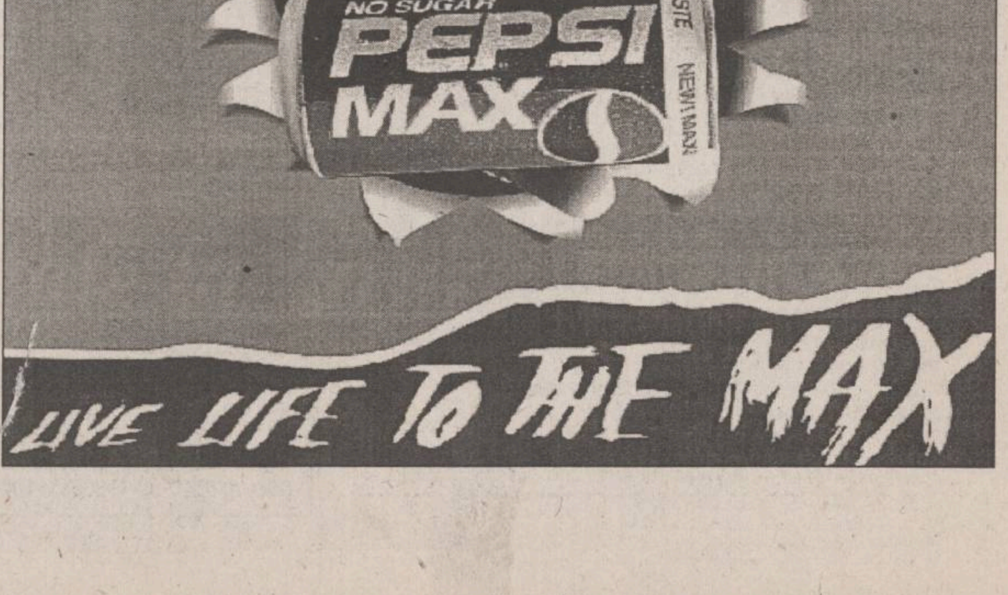

MONITORUL DE IAȘI

La Tribunalul Iasi

Unul din traficanții de droguri a cerut eliberarea pe cauțiune

Iranianul Payam Rostamzadegan (29 ani), student în anul V la Facultatea de Stomatologie a UMF Iași, arestat și trimis în judecată pentru trafic de stupefiante, a înaintat Tribunalului Iași o cerere de eliberare pe cauțiune, care a fost judecată în instanță la ședința de ieri. Avocata apărării a arătat că cererea lui Payam R. este perfect justificată deoarece nu el este adevăratul traficant de la Iași, ci Houman Pournahgadan (25 ani). Acesta a adus, în prima etapă, drogurile de la București și i-a momit apoi pe Payam P. și pe alții dîndu-le doze gratuite pînă cînd aceștia au devenit dependenți. "După aceea, Houman P. i-a pus în vedere clientului meu că nu îi mai dă doza de stupefiante dacă nu va efectua el însuși transportul de la București. Payam Rostamzadegan nu a adus cele două transporturi din Capitală pentru a obține profit, ci doar pentru a-și obține porția, devenită pentru el de o importanță vitală", a subliniat, în pledoaria sa, avocata lui Payam R. De asemenea, apărarea a mai considerat că Payam R. este complet dezintoxicat și că nu mai reprezintă un pericol pentru societate. Reprezentantul Parchetului de pe lîngă Tribunalul Iași, procurorul Adrian Idriceanu, a cerut, însă, instanței de judecată respingerea cererii de eliberare pe cauțiune deoarece inculpatul nu a fost încă audiat la instanța de fond. Procurorul a mai susținut că "există temerea că Payam R. ar putea continua această activitate, dezintoxicarea nefiind decît parțială". Hotărîrea instanței a rămas în pronunțare. **(Gynella PARFENIE)**

Pentru a-si vizita prietenii

Ambasadorul României la Chișinău se află în Iași

Marian Enache, ambasadorul României la Chișinău a sosit ieri la Iași pentru a-și petrece trei zile de concediu. Tot ieri, Marian Enache s-a întîlnit la sediul Consiliului Județean (C.J.) Iași cu Ion Amihăiesei și cu Lucian Flaișer, președintele, respectiv vicepreședintele C.J. Iași. "Am venit la Iași pentru a-mi vizita prietenii. Nu sînt într-o vizită oficială", ne-a declarat ieri ambasadorul Marian Enache. Menționăm că fiica președintelui C.J. Iași a fost cununată cu puțin timp în urmă de către ambasadorul României la Chișinău. Interpelat de ziariști în legătură cu situația socială și politică din Republica Moldova, Marian Enache a evitat să facă vreo declarație în acest sens. **(M.G.)**

La Bucuresti

Au fost continuate negocierile pentru acordarea unui credit către RAJAC Iași

Recent, la București, Lucian Flaișer, vicepreședintele Consiliului Județean (C.J.) Iași și cîtiva membrii ai RAJAC Iași au purtat discuții cu reprezentanții Ministerului Finanțelor pe marginea garanțiilor pe care această regie trebuie să le prezinte pentru a-i fi acordat un împrumut de către Banca Europeană pentru Reconstrucții și Dezvoltare (BERD). "Astăzi, (ieri -n.r.), am discutat cu reprezentanții RAJAC Iași responsabilitățile ce ne revin pentru ca să fim în termen și să răspundem cerințelor impuse de BERD. De asemenea, pe 15 august, vom merge la București pentru a negocia și semna contractul de subîmprumut dintre C.J.Iași și Ministerul Finanțelor, pentru ca tot ce ne-am propus să fie realizat", ne-a declarat vicepreședintele C.J. Iași. **(M.G.)**

Lista firmelor care își fac reclamă în acest număr

Pangran S.A.	4A, 5A
PREMS	2A
Bursa Moldovei S.A.	3A
PECO S.A.	4A
Universitatea "Al. I. Cuza" Iași	4A
Metalo-Chimice S.A.	5A
Comtex S.A.	2A
Tineretul Liber	1B
Interelectric S.A.	8A
Schrotter	2A
Log Soft	5A
Institutul European și RTV Europa Nova Iași	2A, 4A, 4B
Complex turistic Dañcu	2A
Tester Trading	3A
Tropic SRL	2A
Nest și Frarom	5A
Elvila International	3A
SAFI	1A
Electric Puls	8A
Alfa Civic	3A
Centrul Internațional de Limbi Moderne Iași	3A
Agenția de Turism AGPI	1B
Salon Bingo SCALA	8A
Alimentara	2A
Banca Comercială Română-Sucursala Iași	5A
PEPSI	1A
RAJAC	4A

Destinele orașului sînt jucate la zaruri

Consilierii locali votează orbește

■ *doi consilieri locali își motivează votul favorabil asocierii Primăriei cu firma INPROIECT* ■ *unul dintre ei nici acum nu știe că INPROIECT nu a prezentat garanții bancare și afirmă că ar vota și un investitor căruia nu-i cunoaște numele*

Consilierul PSDR Eugen Popa

-Concret, cum ați votat?

-Indiferent de culoarea lor politică, cei care guvernează trebuie să sprijine proiectarea. Ai proiectare, ai investiții. Ai investiții, ai locuri de muncă. Ai locuri de muncă, ai un nivel de trai foarte ridicat. Polemica în ceea ce privește Centrul de Afaceri consider că este gratuită, pentru că dacă stai bine și te gîndești, indiferent cine ar fi fost investitorul, el trebuia sprijinit.

- Dacă, de exemplu, eu îmi fac mîine o firmă și solicit de la Consiliul local un teren de un miliard de lei, îmi aprobați asocierea pentru o investiție de mai multe miliarde de lei?

- Dacă dumneata ai făcut proiectare, dacă ai realizat ceea ce ai proiectat, îți dau, neștiind măcar cum te cheamă.

- Nu credeți că era mai corectă o licitație publică? De ce se ferește Consiliul local de o licitație publică?

- Toată lumea știe cum se face o licitație și cît timp durează ea. Iar asociația poate fi foarte bine definită printr-un contract între părți. Dacă o parte este slabă, adică nu știe să încheie un contract, atunci suportă consecințele.

- De ce Consiliul local emite hotărîri contradictorii, aici fiind vorba de hotărîrea inițială pentru organizarea licitației și apoi de hotărîrea de luni de asociere fără licitație?

- Eu de la bun început am mers pe ideea asocierii. Analizînd materialul prezentat în mapă, am ajuns la concluzia că mai avantajos pentru ieșeni este să se facă Centrul de Afaceri aici, indiferent cine-l face sau dacă prezintă încredere și are forță economică.

■ *" Vă voi răspunde la modul concret: ..."*

- Cum ați ajuns la concluzia că are forță economică și că prezintă încredere?

- ...

- Trebuie să așteptăm pînă la încheierea contractului să vedem dacă firma are forță economică?

- Păi, nu. A fost prezentată scrisoarea de bonitate.

- Nu este o scrisoare de bonitate.

- Eu cred că este valabilă.

- De ce ați fost de acord cu asocierea?

- În primul și în primul rînd este necesar ca Iașul să-i ajungă pe cei de la Bacău.

- Ce informații aveți dvs. că dl. Ionescu are forța necesară de a construi acest centru la Iași?

- Lucrînd în proiectare vă voi răspunde la modul concret. Cînd un proiectant îți prezintă niște realizări concrete...

- Deci pliantul a fost suficient?

- Nu, nu a fost, dar nu răstălmăciți cuvintele mele.

- Atunci ce a mai prezentat?

- În primul rînd, consider că acest Centru de Afaceri trebuia să fie în Iași. Consider că unui proiectant, indiferent cine este el, dacă vine și prezintă niște elemente concrete pe care le-a realizat, trebuie să i se acorde acea șansă pe care o are orice om.

- Ce elemente concrete a prezentat?

- Elementele concrete le-ați analizat și le știți foarte bine. N-are sens să le mai repet.

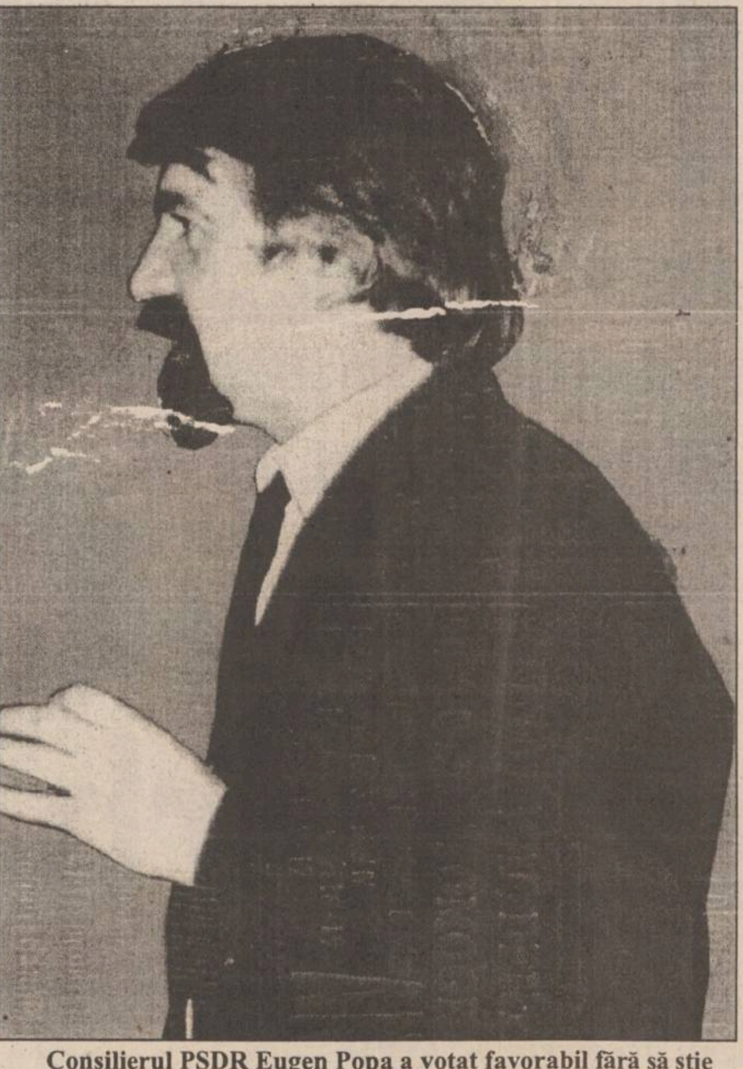

Consilierul PSDR Eugen Popa a votat favorabil fără să știe prea bine ce votează

- Dar vă rog să le repetați dvs.

- N-are sens. M-ați întrebat, v-am răspuns care au fost principiile după care m-am ghidat cînd am votat, dvs. trageți concluzii. Datele le cunoașteți mai bine decît mine.

- Totuși, care sînt elementele concrete?

- Le știți foarte bine. Dvs. vreți să mă convingeți că eu am votat greșit. Bine, eu nu le știu și am votat în dorința de a face ceva.

Consilierul PNL Adrian Mihai:

- Care au fost rațiunile pentru care ați votat pentru aprobarea hotărîrii de asociere?

- Am votat pentru ca asocierea să se facă în mod direct deoarece investițiile sînt o pasiune a mea.

- Mai detaliat.

- Prima dată s-a propus o licitație. Atunci am votat pentru licitație, dar în momentul în care - pe 24 iulie - nu era definitivat Caietul de sarcini care trebuia cumpărat de cei care vroiau să se înscrie la licitație, categoric această licitație nu putea avea loc.

- Înainte de această dată a apărut un Caiet de sarcini care prevedea asocierea directă a Consiliului local cu firma INPROIECT. Nu credeți că aceasta a speriat eventualii participanți la licitație?

- Caietul de sarcini nu prevedea asocierea cu INPROIECT.

- Există documente care demonstrează afirmațiile mele.

- În momentul în care am discutat, Caietul de sarcini nu prevedea acest lucru. Pe baza acestui act am adus anumite amendamente și apoi, corelate și puse cap la cap, am întocmit proiectul Caietului de sarcini.

- Observ că dvs. nu cunoașteți că între timp a apărut un Caiet de sarcini privind asocierea directă a Consiliului local cu INPROIECT?

- Au fost anumite amendamente aduse Caietului de sarcini propus de secretara Consiliului local. Aceleași amendamente au fost trecute în Caietul de sarcini care a apărut pe data de 20 iulie. Eu nu știu să fi existat un Caiet de sarcini care să fi apărut pe această dată.

- Caietul de sarcini a fost principalul motiv pentru care ați votat pentru?

- Eu, personal, am considerat că nu se dorea, practic, aprobarea unei investiții sau nu era găsită persoana care să liciteze pentru acel spațiu. Și, ca atare, se dorea amînarea construirii acestui Centru de Afaceri.

- Cine dorea acest lucru?

- Primarul municipiului Iași.

- Dar el a declarat că este de acord cu această investiție, dar cu condiția să se facă o licitație.

- În momentul în care în ședința de Consiliu local de luni s-a întrebat dacă mai sînt și alți investitori și s-a răspuns că sînt doi oameni de afaceri care s-au interesat, această afirmație mi s-a părut deplasată și de aceea am votat pentru.

- V-a interesat și dacă dl. Ionescu are posibilitatea financiară de a realiza această investiție?

- Categoric.

- Ați fost convins?

- Acea scrisoare pe care o are de la Banca București spune foarte clar că se acceptă ca linia de creditare să fie deschisă în anumite condiții.

- Proiectul nu trebuia prezentat în mapă pentru a ști pentru ce vă dați votul?

- Ceea ce urmează să fie construit este stabilit foarte clar în Caietul de sarcini.

- Scrie un hotel de cinci stele?

- Scrie un hotel de patru-cinci stele. Deși în proiectul care ne-a fost înaintat inițial era de trei-patru-cinci stele.

- Deci nu se știe de cîte stele?

- Se știe foarte clar că este vorba de un hotel de minimum patru stele.

- Bine, dar între un hotel de patru stele și unul de cinci stele este o diferență.

- Normal că este o diferență.

- Și nu vă interesează să știți ce se va construi acolo?

- Din punctul meu de vedere, un hotel de patru stele este un lucru extraordinar pentru Iași și sper să se realizeze.

■ *"Într-un an de zile trebuie să prezinte dacă poate să investească"*

- Cînd ați votat, v-ați asumat responsabilitatea. Dacă, prin absurd, să zicem, peste trei-patru ani acolo va fi o groapă cu noroi cum vă veți asuma responsabilitatea atunci?

- Mai înainte de trei-patru ani se va observa dacă se va construi ceva. Într-un an de zile trebuie să prezinte clar dacă poate să investească în acel obiectiv.

- Într-un an de zile? Nu trebuia să prezinte înainte?

- Odată ce o linie de credit se deschide cînd ai proiectul, iar proiectul nu se realizează bătînd din palme, bineînțeles că realizarea proiectului durează șase luni de zile.

- Ați mers numai pe mîna mapei prezentate și nu ați avut nevoie de proiect?

- Nu neapărat numai cu mapa. Eu doresc să se realizeze ceva pentru Iași.

- Cine și cum a negociat procentul de 5% pe care INPROIECT îl va da Consiliului local?

- Consiliul a stabilit că un procent de 5%...

- Cine anume din Consiliu?

- Dl. Irimiciuc. Dumnealui a venit cu niște propuneri.

- Nu ar fi fost de preferat să se întîrzie cu patru zile pentru a se încerca să se scoată prin licitație un procent de 10%?

- Da, dar numai în cazul în care ar fi fost înscriși mai mult de trei investitori.

- Dar mai erau patru zile pînă la expirarea termenului de licitație în care puteau apărea alți investitori.

- Da, dar ședința Consiliului local era pe 24 iulie, iar licitația pe 28 iulie. Cine mai aproba licitația? Consilierii plecau în vacanță.

- Nu se putea convoca pentru aceasta o ședință extraordinară a Consiliului local?

- Ar fi fost mult mai greu și lucrurile se puteau rezolva pe 24 iulie.

- Ce cunoașteți despre firma INPROIECT?

- Nu mă pot lăuda că cunosc prea multe. Puteți considera că aceasta este o scăpare a mea. De INPROIECT am auzit în februarie că vrea să facă acest Centru de Afaceri.

- Cunoașteți activitatea firmei, cu ce se ocupă ea?

- Nu în mod deosebit.

- Dar dacă este o firmă serioasă?

- Eu sînt de bună credință și cred că orice firmă este serioasă pînă constat contrariul. **(Mihai GIUBERNEA, Sorin SIMON)**

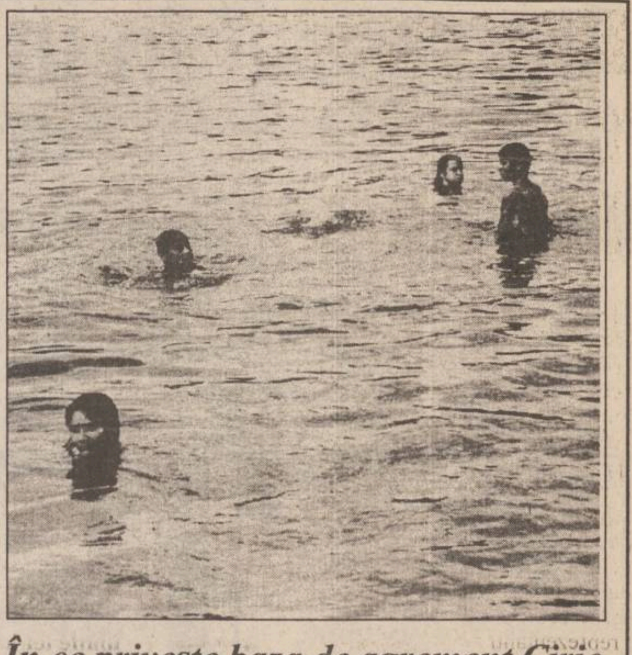

În ce privește baza de agrement Ciric

Ministrul Mediului strică înțelegerea de pe plan local

Cazul "Ciric", relatat pe larg la sfîrșitul lunii trecute de "Monitorul", a fost discutat în ședința de alaltăieri a colegiului director al RA Apele Române, la care a participat Aurel Constantin Ilie, ministrul Apelor, Pădurilor și Protecției Mediului. Reamintim că, la nivel local, atît Prefectura Iași cît și Consiliul Județean și Primăria Iași, au concluzionat ***că cea mai bună soluție pentru orașul Iași, în ceea ce privește baza de agrement Ciric, este trecerea acesteia în administrarea municipalității.*** În acest fel, Primăria Iași ar avea baza legală de a demara o serie de lucrări de investiții în zona Ciric, de ordinul miliardelor de lei după cum afirma primarul Constantin Simirad, ceea ce ar avea ca efect repunerea în circuitul turistic și de agrement a bazei. Deși discuțiile la nivel local purtate între instituțiile implicate păreau a fi favorabile acestei idei, ***ministrul Aurel Constantin Ilie a refuzat adoptarea acestei soluții într-un viitor apropiat.*** Totuși, dînd dovadă de diplomație, secretarul de stat Florin Stadiu a lăsat să se înțeleagă că, pe viitor, este posibilă o mediere privind acumularea Ciric.

Referindu-se la refuzul Ministerului Apelor, Pădurilor și Protecției Mediului de a trece acumulările Ciric I, II și III în administrarea Consiliului Local Iași, primarul Constantin Simirad ne-a declarat: "***Chiar astăzi am avut o discuție cu prefectul Dan Gâlea, iar dumnealui este întrutotul de acord cu propunerea avansată la începutul lunii iulie, privind trecerea bazei Ciric în administrarea Consiliului local. Împreună cu Primăria și Consiliul Județean, prefectul Dan Gâlea va face toate demersurile pentru ca să luăm în administrare lacul Ciric. Cu toată împotrivirea ministrului Aurel Ilie, noi sperăm că vom rezolva această problemă și că domnia sa își va da seama de necesitatea adoptării acestei soluții***".

Contactat telefonic, prefectul Dan Gâlea s-a arătat dispus să sprijine Primăria Iași în inițiativa de preluare în administrare a bazei de agrement Ciric: "***Am discutat astăzi (ieri - n.r.) cu consilierul municipal Dionisie Simionescu, care este și director al Agenției pentru Protecția Mediului, iar concluzia a fost că nu avem o soluție mai bună decît trecerea lacului Ciric în administrarea Primăriei. Noi pregătim o notă de fundamentare, un memoriu și o hotărîre de Guvern pentru rezolvarea situației Ciricului: trecerea din administrarea silvică a terenurilor din jurul lacului Ciric, precum și a acumulării, în administrarea Primăriei, pentru a se face investițiile necesare. Și RA Apele Române, și RA Romsilva și Direcția Agricolă lucrează la acest proiect pe care îl susțin, iar în circa două săptămîni vom înainta propunerea la Guvern***". **(Daniel NIȚOI)**

Zeci de copii ieșeni plecați în tabără au făcut toxiinfecție alimentară

(continuare din pagina 1A)

În prezent, Inspectoratul de Poliție Sanitară Baia Mare, își continuă cercetările pentru a identifica microbul care a determinat incidentul în cauză. "***Din informațiile preliminare, se pare că este vorba despre un microb diareic introdus în tabără. Interesant este faptul că adulții nu au prezentat nici un fel de simptome, deși au consumat aceleași alimente. Nu este exclus ca microbul să fi fost preluat de unii elevi mai sensibili în una din numeroasele drumeții pe munte. În momentul cînd microbul va fi identificat, rezultatele vor fi transmise Inspectoratului Școlar Județean Iași, Administrației Taberelor Iași, precum și Inspectoratului de Poliție Sanitară Iași. Ne exprimăm regretul că unii părinți au fost alarmați***", ne-a declarat ieri Vicu Marinaru, directorul Administrației Permanente a Taberelor din Baia Mare.

De la Administrația Taberelor Iași, instructoarea Lidia Pistol ne-a declarat că toți elevii ieșeni au sosit acasă luni și, la ora actuală, sînt sănătoși. De la Inspectoratul de Poliție Sanitară Iași am fost informați că, pînă la ora actuală, diagnosticul rămîne "toxiinfecție alimentară", rezultatele analizelor de la I.P.S. Baia Mare nefiind încă finalizate.

ATENȚIE AUTOMOBILIȘTI
PREMS
UNICUL REPREZENTANT PE MOLDOVA
VINDE PRIN
MAGAZINUL DE PIESE AUTO
DIN IASI - STR. SF. LAZAR NR.76 - TEL 032-231033 FAX 032-230954
ARBORE COTIT pentru: DACIA 1300, 1400; LADA 1500; ARO D127; SAVIEM 135HP; RABA 215HP
AX CU CAME pentru: OLCIT, stinga, dreapta
SET MOTOR pentru: DACIA 1300, 1400; LADA 1500; ARO D 127; SKODA
CUZINETI - PIVOTI - BIELETE DIRECTIE - INELE SINCRON
PENTRU COMENZI EN GROS APELATI LA DEPOZITUL DE LA ACEEASI ADRESA
PRETURILE PRODUCATORULUI !
FACILITATI DE PLATA !
LUNI-VINERI 8-19 SIMBATA-DUMINICA 8-14

SC Alimentara SA Iași
Str. Anastasie Panu 1A, bl. A, telefon 116650, fax 114200
achiziționează
sticle de 1 litru
prin toate magazinele cu autoservire.

OFERIM
Hîrtie
ambalaj uz general
Hîrtie ambalaj specială
(pentru preparate și carne).
Tel.
116864, 116370

INSTITUTUL EUROPEAN
PENTRU COOPERARE
CULTURAL ȘTIINȚIFICĂ IAȘI
str. Cronicar Mustea nr. 17, Iași
tel. 032/127311, fax 032/ 230197
Serviciile oferite de Institutul European Iași prin departamentele de profil sînt:
● grafică publicitară
● imprimare tipografică
(formulare tipizate, etichete pt. ambalaje individuale și colective în 1-6 culori, autocolante, prospecte, pliante și mape publicitare, cataloage de produse, calendare, broșuri, cărți, ecusoane și alte tipărituri plastificate pînă la format A3 etc)

SC COMTEX SA Iasi
vă invită să vizitați magazinul situat în str. Gării BOLERO
care vă oferă
țesături bbc. pentru lenjerie
țesături bbc. diverse imprimeuri
țesături din stofă pentru fuste, pantaloni și rochii
țesături mătase din import pentru ocazii
perdele jaquard
tricouri bbc. pentru copii și adulți
lenjerie bbc. și mătase
costume de baie și slipuri
cămăși și pijamale
ciorapi, articole de mercerie și marochinărie
articole pentru nou-născuți
încălțăminte de sezon pentru copii și adulți
articole cosmetice și de parfumerie
Vizitați-l și va deveni magazinul dumneavoastră preferat !

SAMSUNG Iași
Instalații de aer condiționat dotate cu telecomandă
SAMSUNG AW 0903E - 1.236.900 lei
- 1 corp prindere în fereastră
- asigură răcire
SAMSUNG AS 905 ER - 2.060.900 lei
- split două corpuri
- asigură răcire
SAMSUNG ASH 1205 R - 2.884.000 lei
- split două corpuri
- asigură răcire și încălzire pentru 300 mc.
SAMSUNG ASH 1814 ER - 3.708.000 lei
- split două corpuri
- asigură răcire și încălzire pentru 400 mc.
Prețurile includ TVA.
SCHROTTER Bd. Ștefan cel Mare și Sfânt, bl. B2, 6600 Iași
telefon: 0040-32-116651; 116772; 117300; fax: 0040-32-117956

sc Complex Turistic Dancu srl
A REDESCHIS
MOTEL DANCU
NOU
✱ Terasă acoperită - 200 loc.
✱ Camerele dispun de 10 saloane intime de protocol
✱ Orchestră
✱ Petreceri manageriale și ocazionale
✱ Nunți, botezuri, aniversări etc.
✱ Week-end-uri
✱ Lac ptr. agrement și pescuit
✱ Program non-stop!
Șos. Iași-Dancu km. 6
Rezervări tel. 270029

Dacă aștepți de mulți ani o mașină de făcut bani
TROPIC vă servește
iar WAP vă îmbogățește
• aparate de curățat incinte și automobile
• sisteme de aspirare
• spălătoare de covoare și tapițerie
• aparate de curățat pardoseli
• instalații staționare
• sisteme de autoservire
• agenți de curățare și de întreținere
• firmelor de transport
• service-uri, stații de benzină,
• abatoare, intreprinderi
• restaurante, hoteluri
Str. Păcurari 79, tel. 250330, tel./fax 250329

MONITORUL LOCAL

Pentru a participa la o conferință internațională

Violeta Calinciuc a fost invitată la Copenhaga

În perioada 16-18 august, va avea loc la Copenhaga (Danemarca) prima conferință internațională avînd drept subiect asistența socială la persoanele seropozitive. La conferință au fost invitați specialiști în virusologie, psihologi, asistenți sociali, reprezentanți ai unor asociații neguvernamentale, ziariști, părinți ai unor copii seropozitivi, precum și adulți infectați HIV. Din România vor participa o asistentă socială din Constanța și Violeta Calinciuc **(foto)**, invitată în dublă calitate - de mamă de copil seropozitiv și de președintă a filialei ieșene a ARAS.

Ca un element inedit, la conferința de la Copenhaga va fi prezent un ziarist suedez seropozitiv și un grup de prostituate din Thailanda, care vor explica celor prezenți cum se poate exercita această "meserie" fără nici un pericol de infectare HIV. De asemenea, se vor purta discuții privind dreptul la viață al seropozitivilor, legătura dintre boala SIDA și religie, precum și posibilitățile de integrare socială a acestor persoane. La sfîrșitul celor trei zile de dezbateri, la invitația unei comunități de persoane infectate HIV, participanții la conferință vor efectua o excursie la Malmö, în Suedia. Invitația a fost făcută cu ocazia aniversării a zece ani de la constituirea organizației suedeze menționate. **(Nicolae MANOLIU)**

Astăzi

Ședința Consiliului Județean

Astăzi, la ora 9, în Sala Galbenă a Prefecturii Iași, va avea loc ședința ordinară a Delegației permanente a Consiliului Județean (C.J.) Iași. Pe ordinea de zi a ședinței sînt trecute următoarele puncte: prezentarea sintezei proiectului de buget pe anul 1996; proiectul de decizie privind aprobarea împrumuturilor din fondul județean de tezaur, pentru consiliile locale; proiectul de decizie pentru aprobarea noilor liste de reparații capitale la unitățile sanitare, de învățămînt și cultură; proiectul de decizie referitor la transferul unor sume din fondul "Libertatea" de la o categorie de cheltuieli la alta; referatul cu privire la asigurarea fondurilor necesare întocmirii studiului "Dezvoltarea economico-socială a județului Iași, în perioada 1995 - 1999 și 2000 - 2004". Menționăm că această ședință va fi condusă de președintele C.J. Iași, Ion Amihăesei. Amintim că ședința trebuia să aibă loc săptămîna trecută, dar avîndu-se în vedere faptul că președintele Ion Amihăesei abia se întorsese din concediu, ea a fost amînată pentru astăzi. **(M.G.)**

La Costuleni

Un localnic a vrut să demoleze sediul postului de Poliție

Un locuitor al comunei Costuleni, județul Iași, a pătruns, marți, în sediul poliției din localitate și a rugat personalul să părăsească incinta, deoarece intenționează să demoleze clădirea și anexele care se află pe terenul instituției, informează IGP. După ce unul din polițiști i-a solicitat să părăsească imobilul, Rusu Mihai, de 31 de ani, aflat într-o stare avansată de ebrietate, a scos o ușă din balamale, a pus-o pe masă și a început să mute, ca pentru evacuare, mobilierul din mai multe birouri. Rusu a fost imobilizat de șeful postului, sosit între timp. El a fost reținut și dus la Biroul de Poliție Răducăneni, pentru a fi prezentat judecătorului din localitate. "Demolatorul" urmează să fie sancționat cu închisoare contravențională. Sursa citată a mai precizat că terenul pe care este construit postul de poliție a aparținut bunicului lui Rusu. Moștenirea terenului a revenit tatălui agresorului, care, a primit, în schimb, un alt lot de pămînt. Mihai Rusu și-a bătut de mai multe ori tatăl pentru că acesta nu a emis nici o pretenție asupra pămîntului în cauză.

Sînt familii de la care nu mai poți să smulgi nici cu cleștele banii pentru întreținere

Frumoasa - un cartier pe care regiile autonome îl pot scoate la vînzare

Cei aproximativ 7000 de oameni din Frumoasa sînt organizați în doar trei asociații de locatari, primele două independente, iar a treia încorporată în cadrul Administrației de Clădiri. Indiferent de apartenență, problema numărul unu o reprezintă datoriile pe care le au către regiile autonome. Asociația PT 1 Frumoasa are de achitat Regiei "Termoficare" (R.A.T.) 45 milioane lei, iar Regiei "Apă-Canal" (R.A.J.A.C.) aproape 18 milioane lei. Asociația PT 2 Frumoasa, cu un număr mai mare de membri, are o situație și mai grea: 36,5 milioane lei restanță la R.A.J.A.C. și 70 milioane lei la R.A.T. Din această cauză, la sfîrșitul lunii mai, în cazul primei asociației, și de la sfîrșitul lunii iunie, pentru a doua, apa este oprită. La fel apa rece a fost oprită în mai multe reprize de cîteva zile de la începutul verii.

Regiile menționate, fluturînd în fața președinților de asociații facturile neplătite, cer achitarea datoriilor pînă la ultimul leu. Oamenii de rînd cunosc situația, dar, neputincioși, dau din umeri și continuă să încălzească apa în cazane. Sînt zeci de familii ale căror datorii la întreținere depășesc cu mult valoarea inițială a apartamentelor pe care le-au cumpărat de la stat după 1989.

■ *"Credeți că în acest cartier se mănîncă altceva în afară de cartofi și fasole?"*

Majoritatea covîrșitoare a locuitorilor e formată din șomeri, mulți chiar ieșiți din perioada de șomaj sau de muncitori la fabrici aproape falimentare: TEHNOTON, MOLDOVA TRICOTAJE, ȚESĂTURA.

Administratorul Asociației PT 1, Dumitru Manea, crede că avalanșa datoriilor nu mai poate fi oprită: "***Oamenii știu foarte bine că trebuie să plătească, dar nu au cu ce. Credeți că în acest cartier se mănîncă altceva în afară de cartofi și fasole?***". Totuși, sînt și persoane care plătesc; oameni mai cu stare, puțini, cărora le mai rămîn bani să mănînce și altceva decît cartofi și fasole. Aceștia reprezintă cam 10% din totalul locuitorilor, dar pentru că sînt prea puțini suportă și ei regimul impus de "stăpînii apelor". Colindînd fiecare bloc, urmărind fiecare listă cu cheltuielile la întreținere, am întîlnit, în tot cartierul, ***o singură scară cu plata la zi - blocul 763, sc. B.*** În rest ***nu există bloc fără măcar 3 milioane lei restanță,*** cu toate că mai sînt cazuri rare de scări cu restanțe de doar cîteva sute de mii de lei. Marinela Ciolan este casieră la Asociația PT 2 din Frumoasa. Pentru că locuiește chiar în blocul 765, sc. A, cunoaște la fiecare familie ziua de salariu și merge din ușă în ușă pentru a încasa banii. "***Cînd mă văd n-au ce face, scotocesc prin toate buzunarele și de rușine îmi plătesc***".

De la începutul verii, oamenii vorbesc doar de datoriile pe care le au. La terasa din cartier, seara, bărbații aud și împînzesc zvonuri: "***Cică o să ne dea Guvernul ajutor social să plătim întreținerea***" sau "***Am auzit la radio că Primăria o să ne taie toate datoriile și o să pornim iar cu întreținerea de la zero***". Alte zvonuri sînt, dimpotrivă, pesimiste: "***Se spune că vor intra în case și o să ne vîndă lucrurile***". Administratorul Dumitru Manea confirmă că circulă aceste, după părerea sa, "prostii": "***Un om cu cinci copii acasă mi-a spus că vrea să-mi aducă în loc de bani un dulap din casă. Ce să-i răspund, că în loc de mobilă să-mi aducă în fiecare zi cinci mii de lei? Mi-ar fi răspuns că n-are***".

■ *Un caz dramatic*

Cazul cel mai dramatic este al unei femei divorțate, L.E., cu trei copii. Are de achitat ***634.000 lei.*** Practic, n-a mai plătit de un an și jumătate. Deși sînt numai patru persoane în apartament, la întreținere figurează șase persoane, și aceasta din următorul motiv: în 1989 s-a spart caloriferul din sufragerie și, nefiind nimeni acasă, apa a curs o zi întreagă. Apartamentul de dedesubt a fost inundat, sufrageria acestuia fiind aproape distrusă. A urmat un proces lung, pe care L.E. l-a pierdut fiind obligată să plătească daune de 20.000 lei, adică vreo două milioane la valoarea actuală. ***Neavînd bani, i-au fost trecute două persoane în plus la întreținere, din acești bani urmînsd să achite, în rate, despăgubirea.***. L.E. nu este angajată nicăieri, deși a lucrat mulți ani contabilă la R.A. "Locuința". Anul trecut a stat 10 luni în concediu medical, datorită unei cervicite cronice, și din această cauză a fost disponibilizată. Acum toată familia trăiește din pensia alimentară și din alocația copiilor, în total vreo 80.000 de lei pe lună. Nu vrea să se angajeze pentru că a deschis proces regiei la care a lucrat, solicitînd plata salariilor la zi și daună morală: "***Nu vreau să le cer decît două milioane lei, o sumă cu care nu rezolv mai nimic, dar e vorba de demnitatea mea***". Alexandra, fetița mai mare, are 13 ani și este elevă în clasa a VII-a coregrafie la Liceul de Artă. Nici unul din colegii ei nu știe în ce condiții trăiește.

Cartierul Frumoasa este unul din cele mai sărace cartiere din Iași

Familia Petrea are o restanță de 240.000 lei. Mariana Petrea a ieșit din șomaj și lucrează la patron, într-o crîșmă de cartier, pentru 40.000 lei pe lună! Soțul, la fel, lucrează la o firmă particulară în Păcurari, unde face tigăi, oale. Pentru asta primește 70.000 lei pe lună. Au doi băieți, unul sudor la I.P.A., cu 90.000 de lei salariu, iar altul, abia întors din armată, șomer. "***Înainte cînd lucram în fabrică n-aveam restanțe, acum, abia ne ajung banii de mîncare***", ne-a mărturisit Mariana Petrea.

■ *"Nu vreau să mă gîndesc ce va fi la iarnă"*

Sînt sute de asemenea cazuri. Încercînd să identifice restanțierii cu cele mai mari datorii, administratorul Dumitru Manea și-a dat seama că, pe măsură ce căuta în evidențe, recordurile cădeau unul după altul - la început o familie cu 300.000 de lei, apoi alta cu 400.000, apoi tot mai mulți cu 450.000 sau chiar cu 500.000 lei.

"***Ca să salvez asociația de la dezastru, am făcut tot posibilul să plătesc gazul metan și apa rece. Cu apa n-am reușit, dar pînă în septembrie sper s-o scot la capăt. Normal, în situația actuală, ar trebui să încasez zilnic cam 500.000 lei. În realitate sînt zile în care nu calcă nimeni pe aici.***" Pentru că funcția de administrator e din ce în ce mai grea în cartierul Frumoasa, nimeni nu se mai angajează la o asemenea povară. Sînt zeci de imobile fără șefi de scară, nu mai există o evidentă a numărului de persoane, cărțile de imobil nu sînt la zi.

O ultimă lovitură, pentru ca asociația să alunece cu totul în prăpastie, a fost dată zilele trecute de R.A.J.A.C.; ***la toate scările au fost lipite afișe care anunțau că de la 7 august va fi sistată apa potabilă.*** Motivul, știut deja de toată lumea, este neachitarea datoriilor. Disperat, Dumitru Manea a anunțat că renunță: "***Nu vreau să mă gîndesc ce va fi la iarnă. La 1 septembrie îmi voi da demisia***". **(Gabriel GACHI)**

Un șofer beat a omorît două fete care ieșiseră la plimbare

Miercuri, la cimitirul "Sf. Vasile" a fost înmormîntată o tînără în vîrstă de numai 15 ani, ***Mihaela Darie, din Iași, care în ziua de 20 iulie a fost victima unui tragic accident de circulație.*** Fata a fost îngropată gătită în rochie de mireasă sub ochii părinților, rudelor și colegilor de școală. Toți cei de față plîngeau în hohote în momentul în care groparii au aruncat țărînă peste sicriul fetei. Toți aveau inimile frînte de durere.

Accidentul stupid în urma căruia Mihaela și verișoara ei, Daniela Rugină, din București, și-au pierdut viețile s-a petrecut pe 20 iulie, în jurul orei 19,00. După cum a relatat Daniela Bîrza, o altă verișoară a Mihaelei, care se afla împreună cu cele două fete în momentul accidentului, ***un autoturism aflat în plină viteză a urcat pe trotuar și le-a lovit în plin pe acestea.*** Ea își amintește că înainte de accident au trecut pe lîngă o biserică și a văzut cum Mihaela a spus în șoaptă o rugăciune. După ce au mai făcut cîțiva pași s-a produs nenorocirea. Mama Mihaelei, Lucia Darie, a suportat cu greu pierderea fiicei sale. Ea a povestit după înmormîntare, cu lacrimile șiroindu-i pe obraji, cît de harnică și de frumoasă era fetița ei. "A fost un copil atît de bun. Blondă și cu ochii albaștri, parcă era soarele. Soarele și sprijinul meu. Parcă și acum îi văd ochii surîzători cînd a plecat la banchetul de absolvire a clasei a VIII-a. M-a întrebat atunci dacă este frumoasă. Aceeași întrebare mi-a pus-o și în dimineața zilei în care s-a petrecut acel accident blestemat. Atunci s-a machiat pentru prima dată în scurta ei viață", ne-a spus mama Mihaelei, zdrobită de durere. Cele două verișoare au fost îngropate în două morminte alăturate. După înmormîntare, bunica fetelor, gîrbovită de ani, dar și de povara nenorocirii, vorbea la marginea mormintelor, ca pentru sine. "De ce, Daniela, nu te-ai dus la mare și ai venit la mine, la Iași, unde ți-ai găsit moartea?" Apoi, ridicîndu-și ochii spre cei din jur, a spus cu glasul stins: "Cînd a venit, m-a întrebat dacă i-am făcut plapumă. Voia să se mărite în toamna asta".

Din cercetările poliției rutiere a reieșit că autorul accidentului, ***Cristian Rohozneanu (24 ani),*** din Iași, băuse cam mult în acea zi. Patronul firmei la care lucra, MAX & LTD S.R.L., l-a trimis acasă, însoțit de un coleg, deoarece abia se ținea pe picioare. Abia ajuns acasă, Cristian Rohozneanu s-a urcat la volanul autoturismului proprietate 2-IS-3609 și a plecat spre Ciric. ***Ajuns în strada Moara de Vînt, a pierdut controlul autoturismului, a intrat pe contrasens și apoi a urcat pe trotuar, lovindu-le în plin pe cele două fete.*** Mihaela a fost proiectată într-un gard, iar verișoara ei Daniela a fost transportată pe capotă aproximativ 15 metri, după care a fost trîntită pe caldarîm, în fața mașinii. ***Trecătorii care se aflau în zonă l-au scos pe ucigaș din autoturism, după care l-au bătut.*** Victimele au fost transportate la Spitalul de Neurochirurgie, însă, cu toate eforturile depuse de medici, nu au mai putut fi salvate. Daniela Rugină a decedat în aceeași seară, în jurul orei 21,00, iar Mihaela Darie a murit după trei zile. În tot acest interval de timp, ea s-a aflat în comă. După cum am fost informați de către Biroul de Presă al Poliției, Cristian Rohozneanu, autorul cumplitului accident, a fost arestat, fiind acuzat de infracțiunea de omor. Indiferent ce pedeapsă îl va aștepta pe Cristian Rohozneanu, pierderea celor două vieți este ireparabilă pentru familiile îndurerate. Colegii și diriginta Mihaelei Darie vor avea mult timp în memorie imaginea fetei în sicriu, gătită în rochie de mireasă, așa cum au văzut-o ultima oară, în timp ce au însoțit-o pe ultimul ei drum. **(Anca ALEXANDRU)**

Lucia Darie, plîngîndu-și copilul ucis în accidentul de mașină

■ FOC DE AVERTISMENT ■

Cine a dat foc la un Nissan?

Un autoturism marca "Nissan", cu numărul de înmatriculare Is-01-FWP, a fost incendiat în noaptea de 26/27 iulie, în satul Valea Ursului, comuna Miroslava.

O lovitură de 5 milioane

Ștefan Rusu, patron al firmei S.C. FLUX S.R.L. din Măcin, a înșelat firma S.C. BING-BANG S.R.L. din Iași cu cinci milioane de lei. Din cercetările Parchetului de pe lîngă Tribunalul Iași reiese că în data de 17 decembrie 1994, Ștefan Rusu a luat legătura cu patronul firmei ieșene pentru a achiziționa de la acesta 1000 de brazi. Cum patronul firmei FLUX avea deschis cont la Banca Comercială Română, a emis către S.C. BING-BANG S.R.L. un cec cu limită de sumă, pe care l-a completat cu suma de 4.999.660 lei, deși știa că nu are nici un leu în cont. Cînd S.C. BING-GANG S.R.L. a vrut să-și ridice banii, banca i-a comunicat că cecul este neacoperit. Ștefan Rusu (38 ani), din Măcin - Tulcea, a fost arestat și se află în cercetări la Parchetul de pe lîngă Tribunalul Iași pentru infracțiunea de "falsificare de monede și alte valori".

Un bătrîn arestat

Ieri a fost arestat Vasile Popa (66 ani) din Țibana, Iași, care în data de 21 iulie a intrat în Postul local de Poliție și l-a amenințat cu moartea pe unul dintre polițiști. Bătrînul era nemulțumit că polițistul pe care l-a amenințat îl ancheta, pentru furt, pe paznicul ce-i păzea și lui bucata de pămînt de la IAS-ul comunei. Vasile Popa, recidivist, este cercetat penal pentru ultraj.

Cadavru pe malul rîului Moldova

Cadavrul unui nou-născut de sex feminin, avortat la aproximativ 7-8 luni de sarcină a fost găsit, în stare avansată de putrefacție, pe malul rîului Moldova, în zona satului Soci, comuna Miroslovești. Poliția efectuează cercetări pentru identificarea mamei. **(Anca ALEXANDRU)**

BURSA MOLDOVEI SA
Piața Unirii nr. 5, tel/fax 032/211808, 212050

1. CERERI

● Orz furajer ● Zahăr tip A ● Alcool alimentar din cereale, 96⁰ ● Berbecuți, 15-30 kg/cap ● Tăurași Siemental, Brună, Bălțată ● Navete PVC cu 12 locașuri ● Deșeuri de bronz, aluminiu, zinc, staniu

2. OFERTE

● Ulei floarea soarelui, st. PET, 1 litru ● Carcasă vită, R. Moldova ● Carcasă vită și porc, România ● Vodka "Alexander", 40⁰ ● Grîu, recolta 1995 ● Porumb, recolta 1995 ● Orzoaică, recolta 1995 ● Făină albă tip 680 ● Macrou congelat ● Țigări China ● Tuburi fluorescente 40W ● Aliaje aluminiu silicios ● Benzina CO90, CO95 ● Motorina Diesel D2 ● Păcură P40

OFERTĂ SPECIALĂ

Doriți să învățați intensiv limba **engleză, franceză, germană sau română**, în **grupe mici ori individual**, cu materiale moderne și dotare asigurată de Fundația Soros?
COPII ȘI PĂRINȚI! **Centrul Internațional de Limbi Moderne Iași** vă oferă tuturor cursuri de scurtă durată, orice nivel, pentru orice scop (admitere, TOEFL, afaceri, turism, limbaje specializate, cursuri de **12 zile în Marea Britanie**: 20-31 august) precum și **limba română pentru străini** (pregătire pentru examenul Ministerului Învățămîntului și pentru examenul de absolvire a anului pregătitor) ori **limba română specializată** pentru oameni de afaceri, doctoranzi, studenți străini.
CENTRUL INTERNAȚIONAL DE LIMBI MODERNE
str. Moara de Foc nr. 35, et. VIII, 6600 Iași, România
Tel. 032/252850, 252870, fax 032/252902

TESTER
TESTER TRADING
distribuitor unic în județul Iași al produselor
KRAFT JACOBS SUCHARD
vă oferă
produse zaharoase de Brașov la prețul producătorului
ADAOS COMERCIAL 0%
Depozit: Luca Arbore nr. 2
în spatele Centrului de Librării (Moara de Foc), în incinta Laboratorului de Cofetărie Gastrocom
Tel. 032/250559; 250699
Căutăm și importatori pentru Republica Moldova.

AFACEREA ANULUI!
Cumpărați acum mașina semiautomată pentru duplicat chei auto și chei apartamente. Se cîștigă milioane cu eforturi minime.
În Iași se fac în fiecare zi peste 1.200 de chei!
ALFA CIVIC
Șos. Națională 198, bl. B, sc. A, et. 7, ap. 26
CP 765, CP 3
6600 Iași, România
Tel./Fax (40)-32-137.613
unelte ▪ scule ▪ dispozitive ▪ accesorii ▪ aparate electrice ▪ instalații ▪ adezivi ▪ coloranți ▪ abrazivi

ELVILA
mobilă nobilă
Extrem de avantajos
PLATA ÎN RATE
Expoziție
etajul I al magazinului SUPERCOPOU
tel. 032/11.22.20, 211014
ELVILA international
Depozit: Str. Grăniceri nr. 3-9 depozite COMAT
(În spatele Unității de Grăniceri Manta Roșie)
PROGRAM DEPOZIT: zilnic 9.00-17.00, sîmbăta 9.00-13.00.

A APĂRUT
NORD-EST MAGAZIN
săptămînal de informație științifică
300 LEI
VENINUL pag. 11
arma miraculoasă împotriva cancerului
DIN ENIGMELE PREISTORIEI
Misterul diversității speciilor umane pag. 7-10
DIN SUMAR
Orologiile lumii vii
Isteria celui de-al III-lea război mondial
Internaționala teroristă a comuniștilor
Bacteria în vîrstă de 25 milioane ani
Camera video pentru spioni
MOBY - DICK
Balena albă se arată din nou pag. 2
CYBERFLICS
Polițiștii rețelelor informaționale pag. 5
MUSCA
O insectă cu performanțe excepționale pag. 13

MONITORUL FINANCIAR

Pentru societățile arondate FPP IV

Certificatele de acționar completate incorect vor fi distribuite după 11 august

Fondul Proprietății Private IV Muntenia anunță că toate certificatele de acționar completate incorect vor rămîne la unitățile Banc Post sau la societățile comerciale participante la oferta publică din martie-aprilie a.c., pînă la încheierea perioadei de distribuire (24 iulie - 11 august). După această dată, cetățenii care au avut probleme se vor prezenta la sediul FPP IV pentru rezolvarea neclarităților, la o dată ce va fi comunicată în presă în cel mult 30 de zile de la încheierea distribuirii certificatelor de acționar. FPP IV precizează că, de la 24 iulie pînă în prezent, au apărut numeroase probleme în distribuirea certificatelor de acționar, respectiv neconcordanțe între datele din buletinul de identitate și cele de pe certificate, erori în completarea numelor și a adreselor cetățenilor care au participat la oferta publică.

În prima jumătate a anului

Philips a înregistrat o creștere spectaculoasă a profiturilor

Compania olandeză Philips Electronics NV a anunțat joi o creștere spectaculoasă a profiturilor în prima jumătate a acestui an, precum și intenția de vinde activele rețelei sale publice grupului american AT&T, transmite REUTER. Profiturile nete obținute în această perioadă din activitățile sale obișnuite au totalizat 1,13 miliarde guldeni (723,9 milioane dolari), cu 70% mai ridicate decît în prima jumătate a anului trecut. În ciuda acestor rezultate, Philips rămîne prudentă față de fluctuațiile de pe piețele valutare și asupra estimărilor referitoare la vînzări și creștere. Compania a mai anunțat un plan de vînzare a unei părți din activele rețelei sale publice de telecomunicații, companiei americane AT&T, dar nu a precizat detaliile financiare ale tranzacției.

La porțile Europei

Slovacia și România vor propune convocarea unei conferințe economice a țărilor asociate la Uniunea Europeană

Slovacia și România vor propune convocarea unei conferințe economice a țărilor asociate la Uniunea Europeană, în scopul pregătirii structurilor economice naționale pentru condițiile de concurență ale pieței comunitare. "Nu contează cine bate mai tare la ușile Uniunii Europene, ci cine este mai bine pregătit să intre", a declarat, joi, premierul slovac, Vladimir Meciar, la finalul vizitei sale oficiale în România. Cele două guverne agreează formarea unei zone central europene de comerț liber și vor dezvolta proiecte comune în domeniile infrastructurii, serviciilor și piețelor de capital.

Sub semnul sloganului electoral "Nu ne vindem țara!"

De ce continuă investitorii străini să ocolească România?

După cinci ani de guvernare, autoritățile de la București continuă să-și afirme, din ce în ce mai frecvent, disponibilitatea pentru atragerea investitorilor străini. Din mesajele oficiale, aflate într-un consens deplin în privința necesității unor infuzii substanțiale de capital străin, răzbate uneori nedumerirea și chiar iritarea. De ce marii investitori occidentali continuă să refuze cu obstinație oferta generoasă a României? - par să se întrebe reprezentanții actualei puteri politice. De ce, în ciuda potențialului economic semnificativ al României, în ciuda stabilității politice interne și a poziției geopolitice favorabile, oamenii de afaceri occidentali preferă să-și plaseze capitalul în țări ca Cehia, Ungaria, Slovacia sau Polonia?

România se află în grupa C în privința "riscului de țară"

Pentru a răspunde la aceste întrebări este nevoie de o analiză detaliată a modului în care a evoluat în ultimii cinci ani România, comparativ cu celelalte state est-europene care, spre deosebire de țara noastră, par să fi cîștigat definitiv competiția.

Salturile economice înregistrate în ultima perioadă, de altfel modeste dar constante - așa cum au fost ele înregistrate de statisticile oficiale - indică, fără putință de tăgadă, că România a intrat, din acest punct de vedere, într-o perioadă de ușoară ascensiune economică.

Acest fapt, prezentat în repetate rînduri de guvernul Văcăroiu drept un succes răsunător al celor doi ani și jumătate de guvernare, nu pare să-i mulțumească pe investitorii străini. Și aceasta deoarece pe lîngă indicatorii economici, oamenii de afaceri iau în calcul și alte elemente pe care autoritățile românești le neglijează sistematic. Piața capitalurilor s-a dovedit, întotdeauna, extrem de sensibilă fată factorii care ar putea afecta siguranța investițiilor. Primul dintre acești factori se leagă de voința politică a guvernanților din țările post-comuniste de a instaura o economie de piață cu adevărat funcțională. Timp de mai mulți ani, România s-a aflat, ca urmare a mineriadelor și a altor evenimente de acest tip - care, din păcate, au fost puternic mediatizate de mediile occidentale de informare - în ultima grupă (grupa E) în clasamentul cunoscut sub numele "risc de țară". În 1992, a urcat o treaptă, trecînd în grupa D iar mai apoi, în 1993, experții au inclus țara noastră în grupa C, grupă din care fac parte și alte țări est-europene considerate sigure, cum ar fi Cehia, Polonia și Slovacia. Dacă luăm în considerare acest clasament, rezultă că, la nivel teoretic, investițiile din România sînt supuse unui grad moderat de risc, pe care orice om de afaceri poate să și-l asume.

Guvernanții manifestă o lipsă de voință politică pentru reformă

E drept că această evoluție pozitivă a fost urmată de o creștere a nivelului investițiilor străine, fără însă a atinge așteptările guvernanților. De ce a apărut aceast defazaj? Pentru că oamenii de afaceri occidentali nu pot să nu remarce că oficialitățile de la București manifestă încă o atitudine ambiguă în a alege calea pe care România trebuie să o urmeze. Președintele Iliescu a afirmat, într-o declarație oficială, că, după părerea sa, socialismul va triumfa, în cele din urmă, în lume, în timp ce președintele executiv al partidului de guvernămînt, Adrian Năstase, afirma - în 1994 - că sistemul capitalist nu se potrivește României. Astfel de afirmații intră în contradicție flagrantă cu declarațiile oficiale potrivit cărora România este o țară sigură pentru investitori.

Dacă la această contradicție adăugăm pozițiile deplasate ale unor lideri politici aflați la putere - de exemplu Gheorghe Funar, care a cerut printr-un comunicat oficial arestarea tuturor participanților la congresul UDMR sau Radu Timofte (PDSR) care a opinat că un război cu Ungaria este posibil - atitudinea investitorilor străini devine ușor de înțeles.

"Fără o stabilitate legislativă se pot naște confuzii"

Cadrul legislativ din România este favorabil investițiilor străine - iată o afirmație pe care o regăsim frecvent în discursurile liderilor PDSR. Care este însă poziția oamenilor de afaceri străini? Potrivit legilor în vigoare, investitorii sînt lipsiți de dreptul de a cumpăra terenul pe care intenționează să construiască o fabrică, pentru a da numai un singur exemplu. Or, ce om de afaceri se încumetă să facă o investiție de proporții fără să aibă siguranța că îi aparține terenul de sub clădire? Prin urmare, o astfel de prevedere legală îi descurajează pe investitori, care își consideră periclitată investiția. Germacher Heiner, unul din cei trei președinți ai concernului german KRUPP menționa, într-un interviu radiodifuzat, că schimbările frecvente ale legislației îi determină pe oamenii de afaceri occidentali să privească România cu reticență. "Fără o stabilitate legislativă se pot naște confuzii", concluziona Germacher Heiner.

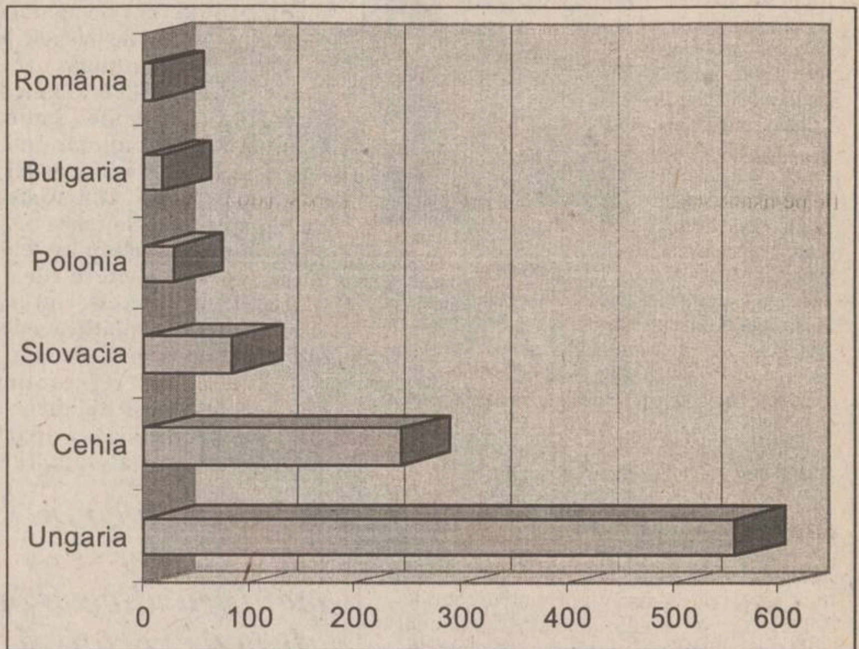

Pe lîngă o legislație în continuă schimbare, adesea contradictorie, un potențial investitor care se hotărăște să-și plaseze capitalul în România va fi nevoit să depășească piedicile unui sistem rigid, centralizat, generator de corupție. De cele mai multe ori, procedurile birocratice greoaie pe care un om de afaceri trebuie să le depășească sînt de natură să-l facă pe acesta să renunțe la investiția pe care intenționa să o facă în România.

Starea precară a infrastructurii îndepărtează potențialii investitori

O altă piedică, deloc neglijabilă, în privința creșterii nivelului investițiilor străine este legată de starea precară a infrastructurii. O întreprindere modernă nu poate funcționa fără acces la rețelele de telecomunicații, fără rețele rutiere și feroviare apropiate ca standard de cele din Occident. Recent, România a fost izolată de restul lumii, în ceea ce privește legăturile telefonice, mai bine de patru zile. Avaria gravă a Centralei automate a circutitelor internaționale din România a arătat că un simplu accident de natură tehnică poate da, prin consecințele sale, dimensiunea stabilității economice a unei țări. România a fost plasată practic după o cortină comunicațională, traversînd o gravă perioadă de criză, cu implicații largi asupra tuturor sistemelor și subsistemelor unei societăți, de la cele strategice și de guvernare și pînă la afaceri și schimburi internaționale. Potrivit unui comunicat oficial, ROMTELECOM nu va plăti daune abonaților săi, indiferent de pagubele înregistrate, motivînd că acest lucru nu este menționat în contractele cu abonații săi.

Piedici de natură financiar-bancară

Reproșuri grele sînt aduse sistemului bancar, procedurilor de schimb valutar, accesului la valută forte prin licitațiile interbancare, blocajului financiar, accesului dificil la împrumuturi pe termen scurt și mediu, dificultăților vamale la importurile de echipamente și materii prime, misterului care învăluie licitațiile întreprinderilor care se privatizează.

La toate acestea se adaugă o problemă extrem de gravă: la toate nivelele și în toate domeniile, societatea românească este dominată de corupție. Este deja celebru cazul unui investitor străin căruia i s-a cerut mită pentru instalarea unui post telefonic. Reacția acestuia a fost promptă: a renunțat să mai investească în România. Acesta este un exemplu aparent minor, însă extrem de semnificativ.

O licitație patriotică declanșează "scandalul INTERCONTINENTAL"

Ultima lună a fost însă marcată de mai multe scandaluri de răsunet legate de investitorii străini. Cel mai puternic mediatizat a fost scandalul "Intercontinental". Printr-o "licitație patriotică", pentru a păstra controlul asupra celui mai mare hotel internațional din București - este vorba de hotelul "Intercontinental" - acesta a fost atribuit la licitație unui grup de investitori români, apropiați puterii - frații Păunescu - deși la licitație a participat și Consorțiul american Marriott, care a oferit, cu titlu preliminar, 45-63 milioane dolari, față de numai 34 milioane dolari cît oferiseră cîștigătorii licitației. Un alt scandal care a izbucnit în urmă cu aproape două săptămîni este legat de fabrica de bere URSUS din Cluj, constituită în 1992 ca societate româno-germană în care investitorul străin deține 62% din acțiuni. Conducerea fabricii a decis să introducă acțiune în justiție împotriva Ministerului Finanțelor pentru a-și apăra drepturile încălcate de funcționarii acestui minister. Fabrica de bere "Ursus" consideră că a fost prejudiciată de acesta cu sute de milioane de lei, ca urmare a unor neînțelegeri în ceea ce privește aplicarea impozitului pe profit pentru societățile mixte. **(Mona DÎRȚU)**

The Economist:

"Cu greu poate fi considerat Ion Iliescu un exemplu al ruperii de trecut"

În articolul ***"Influența prezidențialilor din țările est-europene în lumea occidentală"***, săptămînalul **"The Economist"** face o analiză detaliată, pornind de la întîlnirea la nivel înalt de la Cannes, a impresiei pe care o produc președinții țărilor foste comuniste care aspiră la integrarea în Uniunea Europeană. După Arpad Göncz, Vaclav Havel și Jelio Jelev, analistul revistei "The Economist" se oprește și asupra președintelui României. "Probabil, cel mai calm și stăpîn pe sine este președintele României, Ion Iliescu, care, în mod neoficial, controlează afacerile externe ale țării, apărarea, poliția și serviciile secrete, și, mai numește pe deasupra și primul ministru. Puterea sa este și mai mare datorită parlamentului lipsit de forță și dominat de disensiuni". În continuare, autorul remarcă: "Lui Ion Iliescu îi lipsește aura de integritate care îi înconjoară pe Havel sau pe Göncz și mulți români cred că el nu s-a opus cu suficientă hotărîre lui Ceaușescu,

al cărui colaborator apropiat a fost o perioadă. Dar aerul său studiat și popularitatea sa, precum și o opoziție slabă, i-au adus o realegere fără probleme în 1992. Cu greu poate fi considerat, totuși, Ion Iliescu un exemplu al ruperii de trecut."

Cursul de referință al BNR
valabil pentru 28.07.1995
1 USD = 2015 lei
1 DM = 1452 lei

Cursul de schimb al principalelor valute valabil pentru data de 28.07.1995

Casele de schimb valutar	Dolar SUA		Marca germană	
	C	V	C	V
Banca Agricolă (tel. 112627)	2050	2100	1450	1500
Banca Română pentru Dezvoltare (tel. 211340)	2015	2049	1450	1474
Banca Dacia Felix (tel. 145125)	2020	2085	1420	1485
Credit Bank (tel. 117591)	2015	2060	1460	1480
Banca Română de Comerț Exterior (tel. 211738)	2000	2050	1444,98	1481,11
Casa de schimb "Edmond" (tel. 115309)	2020	2085	1430	1500
Casa de schimb "Decisive" (tel.112385)	2045	2085	1440	1488
Casa de schimb "Higeco" (tel. 112035)	2050	2090	1450	1490
Casa de schimb "ACR" (tel. 112345)	2050	2100	1450	1500
Bankcoop (te. 211236)	2010	2080	1450	1490

TV EUROPA NOVA
Europa Nova este în Europa...
iar Europa este în vacanță !
Între 1 august și 15 septembrie
urmăriți deci
programul special de vacanță
al TV Europa Nova !
MUZICĂ
FILME ARTISTICE
DOCUMENTARE
VARIETĂȚI
REPORTAJE
Nu uitați !
După vacanță, noua grilă de programe Europa Nova !

UNIVERSITATEA "AL.I.CUZA" IAȘI
FACULTATEA DE BIOLOGIE
Catedra de Biologie animală
organizează în ziua de 24.08.1995,
concurs pentru ocuparea postului de
TEHNICIAN II
Concursul se va desfășura la sediul catedrei.
Condiții: ■ studii medii ■ vechime minimă 5 ani ■ cunoștințe de dactilografiere și cunoștințe minime de utilizarea calculatorului ■ executarea cu ușurință a cerințelor de laborator.
Candidații vor depune pînă la data de 21.08.1995, un dosar plic care să conțină următoarele acte: ● cererea ● copie după diploma de absolvire ● adeverință medicală ● recomandare de la ultimul loc de muncă ● curriculum vitae ● declarație scrisă din care să rezulte că nu a suferit condamnări penale ● copie după carnetul de muncă, cap. I și IX sau I și VI.
Relații suplimentare la Laboratorul de Morfologie animală a Facultății de Biologie.

S.C. PANGRAN S.A.
Calea Chișinăului 33
achiziționează
grîu pentru panificație, la prețul de 240 lei/kg,
cu următorii indici de calitate:
▪ greutate hectolitrică - minim 75 kg
▪ umiditate - maxim 15%
▪ corpuri străjne - 3%
▪ gluten umed - minim 26%
▪ deformare gluten - maxim 15%
▪ să nu fie atacat de boli și dăunători
▪ nu se admite infestare cu dăunători vii
▪ se suportă cheltuieli de transport funcție de distanță, între 3 - 10 lei/kg.

AGENȚIA BURSIERĂ
NORD-EST
Sîntem interesați în tranzacționarea
următoarelor produse:
- grîu
- orz
- orzoaică
(cantități peste 500 to.)
Toate aceste produse trebuie să
corespundă condițiilor conform
S.T.A.S. în vigoare.
Contactați-ne !!!
Tel. 032-211570, interior 17,22 Fax 032-146363
Iași-6600, Bd. Copou nr. 3

SC Alimentara SA Iași
Str. Anastasie Panu 1A, bl. A, telefon 116650, fax 114200
organizează preselecție de oferte
în vederea achiziționării de
lăzi frigorifice pentru congelare

REGIA AUTONOMĂ JUDEȚEANĂ DE
APĂ - CANAL IAȘI
Iași, str. M. Costăchescu nr. 6
anunță
redeschiderea ștrandului
începînd cu data de 29 iulie 1995.

S.C. PECO IAȘI S.A.
str. Zugravi 24
telefon 032/142780; telefax 032/210013
face apel la beneficiarii tradiționali, cei potențiali și cumpărătorii din stații, în vederea întăririi vechilor relații și statornicirea altora noi, luîndu-se ca bază gama de mărfuri și servicii ce pot fi oferite în prezent, printre care:
- produse petroliere de producție internă și din import, cu livrare en-gross (prin depozite) și en-detail (prin stații) garantate calitativ (cu verificarea zilnică de către Laboratorul C.T.C., odată cu refacerea stocurilor la stații și renunțarea la sursele de aprovizionare care nu asigură o calitate corespunzătoare);
- piese și accesorii auto din producția internă și import, livrabile prin toate stațiile "PECO" din județ;
- servicii de spălare auto prin stația din Păcurari, la prețuri convenabile și calitate ireproșabilă;
- servicii de reparații auto și vulcanizare prin stația Răducăneni;
- servicii de cazare la complexul de pe lîngă stația Răducăneni;
- servicii de analiză fizico-chimică și determinarea cifrei octanice la produse petroliere;
- servicii de curățire și calibrare rezervoare pentru produse petroliere.
Se reamintește rețeaua de desfacere:
1. Depozite:
Pașcani - Str. Vatra nr. 92
Iași - Șos. Națională nr. 2
Hîrlău - Str. N. Iorga nr. 57
Rediu - Com. Răuseni
2. Stații "PECO" din Iași:
Stația nr. 7 - Aurel Vlaicu
Stația nr. 8 - Copou
Stația nr. 9 - Crișan
Stația nr. 10 - Bașceauș
Stația nr. 11 - Dacia
Stația nr. 12 - Păcurari
Stația nr. 13 - Bucium
3. Stația "PECO" - Pașcani
4. Stația "PECO" - Tg. Frumos
5. Stația "PECO" - Hîrlău
Se precizează:
Prețul practicat la livrările prin Depozite este mai mic decît cel de la stații, pentru toate produsele comercializate.

VINERI
28 IULIE 1995
Inclus în nr. 177 (1239)

monitorul
Sport

SECȚIUNEA B
SPORT,
PUBLICITATE,
DIVERTISMENT

CAMPION ȘCOLAR
1994
DIPLOMA

Accent circumflex

Să nu uităm atletismul!

Unul dintre sporturile performante ale Iașului se scaldă într-un anonimat cvasitotal și regretabil. Și nu este vorba de altceva decît de ***"sportul rege" - atletismul*** (după părerea mea, sintagma nu este exagerată, alergările, săriturile și aruncările stau la baza tuturor disciplinelor sportive, fotbalul nefiind decît un "prinț răsfățat" al imperiului sportului). Obișnuim să primim periodic rezultate, fie de la L.P.S., fie de la Politehnica, rezultate care reflectă valoarea tinerelor talente ale sportului ieșean, le înghesuim într-un colț de pagină (fiindcă probele atletice sînt multe și spațiul ne omoară!), dar niciodată nu ne gîndim că încet-încet atletismul urcă, lent dar sigur, în ierarhia performanțelor ieșene. Pînă acum, mai mult la juniori și tineret, dar iată că ***la recentele C.N. de seniori, Iașul a adus o întreagă salbă de medalii.*** E drept, mai multe de argint și bronz, dar pînă la aur nu e departe!

Este meritul entuziastului colectiv de la Liceul cu Program Sportiv din Iași, condus de ***prof. V. Midvighi,*** al șlefuitorilor de talente ***Rodica Dudău, Ion Butnaru, Grigore Ursanu și Dorin Ursache,*** a conducerii clubului Politehnica Iași, care acordă acestui sport importanța ce i se cuvine. Poate nu exagerez cu nimic, dacă spun că este și meritul Federației Române de Atletism, a inegalabilei atlete ***Iolanda Balaș,*** care a înțeles că în dealul Copoului e un rezervor nesecat de talente și artizani pe măsură! ***Centrul Olimpic de Atletism creat recent la Iași*** este o dovadă peremptorie a acestei afirmații.

Am scris aceste rînduri, acum în febra startului C.M. de atletism, gîndindu-mă că la ora actuală, atletismul românesc de performanță se află la ora schimbului de generații. Și dacă ne putem imagina o viitoare renaștere a atletismului românesc, aceasta ar putea începe și de la Iași. ***Mai ales dacă proiectul pistei sintetice din Copou ar deveni cît mai repede realitate!*** **(Nicolae GRECU)**

În imagine, Mihaela Bițică, o autentică speranță a atletismului românesc

La Bușteni, cantonamentul fotbaliștilor e pe sfîrșite

Meci test cu Metrom

■ *noii veniți se integrează rapid în echipa Politehnicii Iași*

Ieri, fotbaliștii de la Politehnica Iași au susținut un meci de pregătire pe stadionul din Bușteni, întîlnind formația brașoveană Metrom, proaspăt retrogradată în Divizia B. Ca de obicei, s-a rulat tot lotul de jucători, folosindu-se două echipe diferite în cele două reprize. Meciul a avut mai mult caracter de antrenament tactic, din această cauză fiind dificil de făcut remarcări. De asemenea, scorul (0-0) are mai puțină importanță, mai edificator fiind faptul că posibilii nou-veniți în lot ***(Andela, Tănase, Moșteanu)*** au fost utilizați și dau vădite semne de integrare în edificiul tactic al echipei.

Vă reamintim că ***mîine, de la ora 11,00, Poli va susține ultima verificare din perioada Bușteni, cu Tractorul Brașov,*** una dintre fruntașele Diviziei A, iar sîmbătă sau duminică, lotul ieșean va sosi acasă. În cursul săptămînii viitoare, conducerea administrativă și cea tehnică a clubului vor hotărî de comun acord strategia de transferare a noilor jucători. Cu excepția camerunezului Andela care - liber de orice alte obligații contractuale - se poate considera component al echipei ieșene. **(G.I. NICOLAE)**

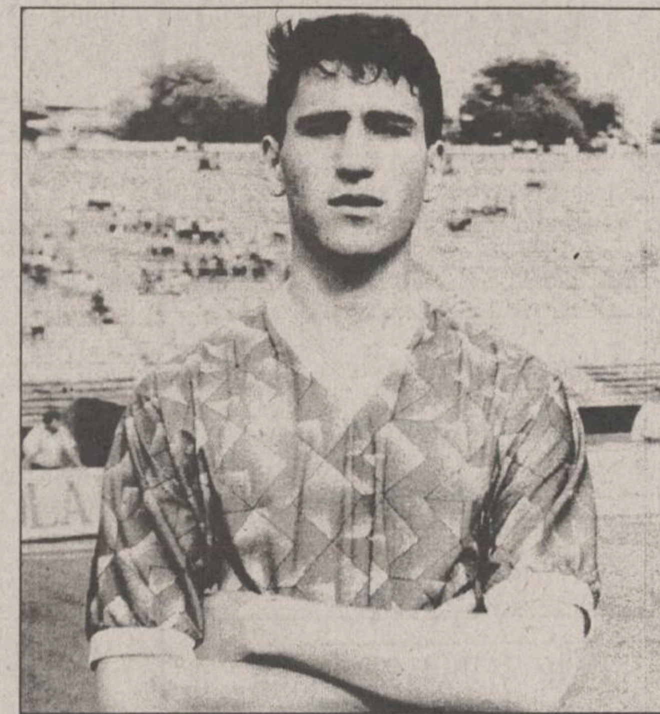

În imagine, Cip Paraschiv, care va avea o concurență serioasă pe postul de libero

La F.R.F.

Importante decizii ale Comitetului Executiv

■ *Vlădoiu - bun pentru Steaua, Lupu - bun pentru Dinamo!* ■ *Supercupa - în Regie, iar Sportul Studențesc - din retur la Tg. Jiu*

Întrunit aseară, Comitetul Executiv al Federației Române de Fotbal (FRF) a luat în discuție cazurile de transfer supuse atenției Comisiei statutului jucătorului profesionist. Comitetul Executiv a validat transferul lui Jean Vlădoiu de la Rapid la Steaua și al lui Dănuț Lupu de la Rapid la Dinamo, urmînd ca pînă pe 7 august cluburile să prezinte indemnizațiile de transfer. În aceleași condiții au fost aprobate transferurile lui Varga (Poli Timișoara) și Dănciulescu (Electro) la Dinamo. Comitetul Executiv a mai dispus reîntoarcerea lui Albeanu de la Național al Electroputere. De asemenea portarul Bogdan Stelea se legitimează ca bun de joc pentru Steaua. Antrenorul Sorin Cîrțu nu poate semna contractul cu "U" Craiova pînă nu își achită datoriile față de Rapid și de FRF. În altă ordine de idei, clubul Sportul Studențesc a solicitat ca în returul campionatului 1995/1996 să își dispute meciurile la Tîrgu Jiu. Comitetul Executiv a mai hotărît ca Supercupa României să aibă loc pe 4 august, ora 18.00, pe stadionul Sportul Studențesc. În ceea ce privește alegerea unui nou antrenor pentru naționala de tineret olimpică, Anghel Iordănescu a cerut răgaz pînă pe 7 august pentru a-l alege. În cazul în care pînă atunci nu ia nici o hotărîre, Comitetul Executiv al FRF va numi un antrenor din oficiu.

Tenis pe meridiane

La Amsterdam favoriții sînt "decapitați"

La Montreal continuă întrecerile Openului masculin al Canadei, turneu dotat cu 1,795 milioane $ premii. În cel mai frumos meci al turului secund s-au întînit doi monștri sacri ai arenelor de tenis, suedezii Mats Wilander și Stefan Edberg. Deși Edberg (cap de serie nr.11) pornea favorit, el a trebuit să se recunoască învins în fața mai vîrstnicului său compatriot, după două ore de joc, cu 3-6, 6-3, 6-4. Un alt favorit, olandezul Richard Krajicek, s-a văzut nevoit să părăsească competiția din cauza unei accidentări în partida cu Brett Steven, din Noua Zeelandă. În rest, nu s-au înregistrat surprize. Andre Agassi (cap de serie nr.1) a făcut o adevărată demonstrație de tenis-spectacol în meciul cu compatriotul său Jeff Tarango, de care a dispus cu 6-3, 6-4. La rîndul său, Pete Sampras s-a impus, dar mult mai greu, în fața lui Jonathan Stark (SUA) cu 6-3, 4-6, 6-4. Australianul Mark Philippoussis a fost la un pas de o mare surpriză în partida cu rusul Kafelnikov, dar, la 1-1 la seturi și 6-6 în decisiv, nu și-a mai stăpînit emoțiile și a pierdut în tie-break (4-6, 7-6, 6-7).

Alte rezultate înregistrate în turul II: Michael Chang (SUA, nr.3) - Petr Korda (Cehia) 7-5, 6-1; Goran Ivanisevic (Croația, nr.5) - Michael Joyce (SUA) 6-4, 3-6, 6-3; Michael Stich (Germania, nr.7) - Patrick Rafter (Australia) 7-6, 7-5; Sergi Bruguera (Spania, nr 9) - Aaron Krickstein (SUA) 6-7, 7-6; Thomas Enqvist (Suedia, nr.12) - Jamie Morgan (Australia) 6-4, 6-4; Jim Courier (SUA, nr.10) - Sebastian Lareau (Canada) 6-4, 6-3.

La Amsterdam, în Openul masculin al Olandei, am înregistrat abandonul favoritului nr.1, austriacul Thomas Muster, care nu s-a prezentat la partida cu uruguayanul Marcelo Filippini de teamă ca nu cumva rana sa de la tendonul lui Achile să nu se agraveze. "Eroul zilei" a fost austriacul Gilbert Schaller, care l-a eliminat în trei seturi,6-7, 7-6, 6-3, pe favoritul numărul doi al concursului, spaniolul Alberto Berasategui. N-a fost deloc o fază bună pentru spanioli, care l-au "pierdut" și pe Alex Corretja (cap de serie nr.5), învins de Marcelo Rios (Chile) cu 7-6, 6-4. Așadar, la Amsterdam, favoriții au fost "decapitați" fără milă!

Alte rezultate: Bernd Karbacher (Germania) - Slava Dosedel (Cehia) 6-3, 6-4; Jan Siemerink (Olanda) - Andrei Chesnokov (Rusia) 6-3, 6-4; Bogdan Ulihrac (Cehia) - Michael Geserer (Germania) 6-4, 7-5; Carlos Costa (Spania) - Fernando Meligeni (Brazilia) 4-6, 6-3, 6-0. **(I.C.T.)**

Brett Steven încearcă să reînvie măreția tenisului de la Antipozi

Meciul revanșă s-a jucat tot la Pașcani

C.F.R. Pașcani - Cetatea Tg. Neamț 1-2 (0-2)

Terenul din Tg. Neamț fiind în renovare, meciul revanșă dintre C.F.R. Pașcani și Cetatea Tg. Neamț s-a disputat tot la Pașcani, cu acordul ambelor părți. Vă reamintim că în primul meci desfășurat duminică, ceferiștii au cîștigat cu 3-2. De data aceasta, nemțenii, cu un lot puternic întărit și-au luat revanșa, înscriind prin Bucurel (min.17 și 29). Pentru gazde a redus din handicap Murariu (min. 85) din penalty, în urma unui fault în careu comis asupra aceluiași jucător. Ne exprimăm regretul că antrenorii pășcăneni l-au folosit doar opt minute pe talentatul Dănuț Lupu (nici o legătură cu internaționalul dinamo-rapidist!). **(Codru VULPAȘIN)**

Campionatul francez de fotbal

P.S.G. a pornit cu stîngul

După ce marți s-a disputat "uvertura" etapei a doua din campionatul francez de fotbal (Nisa - Monaco 1-2, goluri înscrise de Nagbe, respectiv Petersen și Madar), miercuri seară au avut loc celelalte nouă partide.

Marea surpriză s-a înregistrat pe stadionul "Parc des Princes" din capitală, acolo unde Paris St. Germain nu a putut trece de nou promovata Guincamp (la care e legitimat Mihali), cu care a încheiat la egalitate, 1-1 (1-0), prin golurile marcate de panamezul Dely Valdes ('40), respectiv Divert ('59). La partidă au asistat doar 4000 de spectatori!

În schimb, celelalte favorite în lupta pentru titlu s-au impus cu claritate. Auxerre a zdrobit cu 4-0 pe teren propriu o altă nou promovată, Gueugnon (echipa ex-clujeanului Dican), cu 4-0 (1-0), datorită reușitelor lui Silvestre ('44), Guivarch ('46), Martin ('52) și Tasfaout ('69). Cu același scor sec s-a impus și Nantes la Martigues (formație la care evoluează Samir Zamfir). După ce Pedros a deschis rapid scorul pentru "canari" ('10), a urmat hat-trickul de senzație al lui **N'Doram (foto)** ('54, '65, '87 penalty), care și-a depus de pe acum candidatura la titlul de golgeter al acestui sezon.

O frumoasă surpriză a reușit Bastia, care s-a impus cu 2-0 pe terenul lui Lille, prin golurile marcate de Drobjnak ('32) și Rodriguez ('56). La sfîrșitul partidei, cei 10.000 de spectatori și-au fluierat și huiduit îndelung echipa favorită, acuzînd conducerea clubului că nu a adus nici un jucător valoros în această vară. Victorii normale au obținut pe teren propriu Bordeaux (2-0 cu St. Etienne, au marcat Lizarazo '18 - penalty și Dogon '30), Strasbourg (3-0 cu Le Havre, au înscris Zeller '21, Mostovoi '69, Gohel '74) și Metz (2-0 cu Lens, au marcat Pouget '11 și N'Diaye '74). Într-un meci al marilor ambiții, Rennes a dispus de Cannes cu 3-2 (2-2), prin golurile înscrise de Andre ('12), Huard ('22), Cyprien ('89), respectiv Horlaville ('15 și '39). Cea mai mare afluență de public (22.000 de spectatori) s-a înregistrat la partida Lyon - Montpellier, ce a avut o desfășurare dramatică. După ce Assadourian a deschis scorul pentru gazde ('34), Sanchez a egalat ('44) și tot el a adus după pauză pe Montpellier în avantaj ('66 - din penalty). Ambițiile renăscute ale gazdelor au făcut însă posibilă răsturnarea scorului în ultima parte a meciului, cînd au înscris Maurice ('70) și Gava ('87).

MAISONS
MIKIT

În clasament, conduc Nantes, Monaco și Bordeaux, fiecare cu cîte 6 puncte, separate de golaveraj. **(Ion C.)**

Premieră în China

China va organiza primul Campionat Național de Box Amator în decembrie, a anunțat secretarul general al Federației Chineze de Box, Zhang Dacheng. ***Drepturile de a institui titluri pentru fiecare categorie vor fi scoase la licitație în octombrie,*** pentru a strînge bani pentru organizarea competiției. Campionii fiecărei categorii vor primi cele mai mari premii în bani acordate vreodată în boxul chinez și își vor păstra titlurile pînă în anul următor, cînd îl vor întîlni pe noul campion al categoriei respective. ***China a suspendat pugilismul în 1959, ca urmare a unei serii de accidentări, declarînd că acest sport este foarte periculos.*** Sancțiunea a fost ridicată în 1986, dar nivelul boxului în această țară rămîne sub limita altor discipline la care China are campioni.

PANORAMIC

Cupa Libertadores

Spectacol de gladiatori la Porto Alegre

În sferturile de finală ale Cupei Libertadores la fotbal, s-au înregistrat următoarele rezultate:

La Porto Alegre (Brazilia): Gremio (Brazilia) - Palmeiras (Brazilia) 5-0 (2-0) (au înscris: Francisco Arce '40, Arilson '45, Jardel '50, '67, '82);

La Buenos Aires: River Plate (Argentina) - Velez Sarsfield (Argentina) 1-1 (0-1) (au înscris: Gabriel Amato '85, respectiv, Flavio Zandona '12).

La Guayaquil: Emelec (Ecuador) - Sporting Cristal (Peru) 3-1 (2-1) (au înscris: Eduardo Hurtado '20, '58, Vidal Gonzalez '37, respectiv, Marcelo Asteggiano '10).

La Medellin: Atletico Nacional (Columbia) - Millonarios (Columbia) 2-1 (1-0). (au înscris: Jaime Arango '1, Vitor Hugo Aristizabal '78, respectiv, Arnoldo Iguaran '89).

Cea de-a doua manșă a turneului se va disputa la 2 august

Meciul de fotbal dintre echipele braziliene Gremio și Palmeiras, din sferturile de finală ale Cupei Libertadores, prima manșă, a necesitat intervenția hotărîtă a poliției, în urma incidentelor petrecute pe teren între jucătorii celor două formații. Totul a început în momentul cînd un mijlocaș al echipei Gremio a lovit un adversar. Incidentul a degenerat într-o bătaie colectivă la care au participat oficialii celor două cluburi, jucătorii, comentatorii radio și forțele speciale ale poliției locale."A fost exact ca în Roma Antică, la un spectacol cu gladiatori" a comentat incidentul un reporter al Televiziunii. Atacantul Müller (Palmeiras) s-a mulțumit să declare doar atît: "Asta-i fotbalul brazilian..." Partida s-a reluat după 15 minute de box, lupte libere și catch , formația Gremio Porto Alegre învingînd cu scorul de 5-0.

Se turcesc englezii?

Atkinson - la Fenerbahce

Echipa turcă Fenerbache și-a asigurat serviciile unui nou jucător din Premier League. Este vorba de Dalian Atkinson, venit de la Aston Villa, și care a semnat pentru clubul turc pentru o sumă care nu a fost dezvăluită. În campionatul turc jucătorii britanici sînt foarte frecvenți. Formația Galatasaray, antrenată de Scot Graeme Souness, i-a cumpărat recent pe Barry Venison, Mike Marsh și pe internaționalul galez Dean Saunders.

Tenis

Se anunță zile grele pentru A.T.P.

Federația Intenațională de Tenis (ITF) se gîndește serios la organizarea altui circuit masculin, deoarece consideră că Asociația Jucătorilor Profesioniști (ATP) "și-a pierdut interesul". "În timp ce Grand Slam-urile și Cupa Davis continuă să prospere, se pare că cele 87 de turnee din cadrul ATP nu mai sînt viabile din puncte de vedere financiar" se arată într-o declarație a Federației. ITF se află în prezent în discuții cu o organizație care ar fi dispusă să susțină financiar noul circuit, în care premiile ar fi mult mai mari. Numele acesteia nu a fost dezvăluit dar cotidianul francez "L'Equipe" presupune că potențialul promotor ar fi magnatul mass-media Rupert Murdoch. Aceeași publicație dezvăluie și sistemul organizațional al circuitului. Acesta va cuprinde 10 turnee, fiecare cu premii de 3,5 milioane de dolari. Cîte două turnee se vor desfășura înaintea fiecărui Grand Slam - Wimbledon, Australian Open, Franch Open, US Open și propriul Mare Slam al ITF - Grand Slam Cup. Președintele ITF, Brian Tobin, a declarat că, totuși, nu dorește să divizeze acest sport și că ar fi bucuros să colaboreze cu ATP. Nemulțumirile ITF legate de actualul circuit sînt legate de faptul că nu se poate stabili un calendar stabil pentru Cupa Davis, iar, exceptînd turneele de Mare Slam, federațiile naționale de tenis nu pot exercita un control mai strict al jucătorilor profesioniști din propriile jurisdicții.

Într-o maghernită părăsită

S-a găsit placa de pe mormîntul lui Senna

Poliția din Sao Paulo a reușit recuperarea plăcii de pe mormîntul fostului campion mondial la automobilism Ayrton Senna, furată la 19 iulie, din cimitirul orașului Sao Paulo, de un grup de necunoscuți. "Forțele de poliție au percheziționat o clădire părăsită, folosită cu precădere de consumatorii de droguri, unde au identificat placa mortuară a fostului mare pilot" a declarat locotenentul de poliție Elber Nalon. Placa de bronz, depusă la mormîntul pilotului brazilian avea inscripționate următoarele cuvinte: "Nimic nu mă poate separa de dragostea față de Dumnezeu". Decedat la Imola, în 1994, în timpul Marelui Premiu al Formulei 1, pilotul brazilian a fost înmormîntat la Sao Paulo, cimitirul orașului devenind un loc de pelerinaj pentru miile de fani ai lui Ayrton Senna.

Ciclism

Președintele Federației Internaționale nu e de acord cu casca de protecție

Președintele Federației Internaționale de Ciclism, Hein Verbruggen, a caracterizat drept "ridicolă" propunerea de a-i obliga pe cicliști să poarte în permanență casca de protecție. "În Biroul Executiv al federației am discutat îndelung despre întîmplarea tragică a cărei victimă a fost rutierul italian Fabio Casartelli. Trebuie să spun că această problemă - obligativitatea pentru concurenți de a purta casca de protecție - se discută de 4 ani. Din păcate nu s-a putut ajunge la nici o hotărîre. Chiar și de această dată, cînd toți sîntem marcați de cele întîmplate în Turul Franței, Federația Internațională de Ciclism nu și-a schimbat optica. Este ridicol să-i obligi pe cicliști să poarte casca de protecție", i-a declarat Hein Verbruggen cotidianului "Gazzetta dello Sport".

SUCCESUL AFACERILOR dumneavoastră
prin
TINERETUL LIBER
Pentru reclame și anunțuri de mică publicitate vă puteți adresa
Companiei de Publicitate
NORD-EST
6600 Iași, str. Smîrdan, nr. 5
tel. 032/17.25.57, fax: 032/14.45.77

TURISM
AGPI
Agenția PROSPER INTERNATIONAL
VACANȚA PERFECTĂ
IEFTIN SAU GRATIS
MARE, MUNTE, DELTĂ
•PLATA ÎN 6 RATE
•TRANSPORT CU AUTOCAR
STR. G. URECHE 3,
BLOC W. MĂRĂCINEANU,
ÎN SPATELE TRIBUNALULUI,
LÎNGĂ EXCLUSIV.
TEL. 210932, 213122, 213130

FRANȚA
IASI - ORADEA - BUDAPESTA - PRAGA - NURNBERG - NANCY - PARIS - PERPIGNAN.
Se vizitează Coasta Catalană Spaniolă, Principatul de Monaco, Principatul de Andorra, Coasta de Azur.
Plecări: LUNAR.
Pret: 1.200.000 lei

ANGLIA
IAȘI - ORADEA - BUDAPESTA - PRAGA - FRANKFURT - LONDRA
Se vizitează: Londra, Oxford, Stratford, Warwick, Cornwall, Exeter, Bournemouth
Plecare 24 august
Preț: 1.580.000 lei

GRECIA
ATENA sau SALONIC
în grup
Plecare: 25 august
sau individual
Preț informativ:
720.000 lei

AMERICA
Coasta de vest sau Coasta de Est
FLY AND DRIVE
Cu o mașină Chevrolet puteți vizita cele mai frumoase orașe ale Statelor Unite al Americii: New York, Washington DC, San Francisco, Orlando, Miami Beach

TURCIA - (2 zile la Istambul)2.08,5.08 - 85.000 lei. POLONIA - 12.08 - 65.000 lei

net
IAȘI - Casa Modei - mezanin
Telefon 032-117596
TÎRGU FRUMOS - Telefon 032-712408
KLM AGENT

PUBLICITATE

AGENDA OMULUI DE AFACERI

CHALLENGER
vinde:
PC 486 DX2, 66MHz, Green CPO, Intel Inside HDD 530 Mb, cartelă video 1Mb, monitor color
Tel.: 211617, 117981 Fax: 211617

GHEZACO SRL
vinde din stoc și la comandă:
- rulmenți, cuzineți, curele pentru autovehicole și întreaga gamă de mașini agricole
- piese auto DACIA import

Str. Eternitatea nr. 35, telefon 174381

NEDO SRL
execută la comandă:
- jaluzele orizontale din aluminiu tip oglindă
- jaluzele verticale din material textil hidrofobizat

Str. Iarmaroc nr. 26, tel. 130894, fax 147986

Agenția pentru servicii de mariaj DUET
- totalitatea serviciilor necesare organizării unei nunți
- flori, buchete pentru mirese
- aranjamente și podoabe florale pentru ocazii festive
- vestimentație și accesorii de lux pentru mirese, miri și companioni

B-dul Ștefan cel Mare și Sfînt nr. 2, bl. B2 (vizavi de magazinul Central), tel. 147165

FIMEX SRL
- reprezentanță JVC
- produse hard și soft
- asistență tehnică și service
- birotică și consumabile

Str. Cuza Vodă nr. 8-10, telefon 032/211333

SC SINDA UNIVERSAL SRL
oferă
servicii complete de înmormîntare
Str. Eternitate nr. 85
tel. 171233

ARHEU AGIO-COM SRL
oferă în condiții avantajoase, la cele mai mici prețuri
- băuturi alcoolice: diverse sortimente de vinuri "Murfatlar", **bere "Premium"** pasteurizată, **vodcă și rom "Fantes"**, vodcă "Uzon", "Simeonoff", coniac "Napoleon", Palinca 50° (Baia Mare), vin spumos "Afrodita";
- produse alimentare și nealimentare (paste făinoase Alexandria, cornuri "Magic", hîrtie igienică, variate sortimente de ciocolată)

Depozite: str. Păcurari nr.55; str. Ipsilanti nr. 12
Tel. 032-14.22.92

SIGIM LUX SRL
comercializează
praf de îngheţată SAMGELATO, 42 sortimente, 2900 lei/kg fără TVA, emulgatori pentru îngheţată cornete pentru îngheţată cu perete simplu și dublu ambalaje pentru produse alimentare
Bd. Poitiers 14, în Complexul expozițional Euromarket, fost ICRTI, tel. 032/141376

ALFA CIVIC
distribuie
scule, dispozitive, unelte, accesorii BOSCH, MAKITA, METABO, STAYER, FELISATTI, FIAC, P.G.M., AQUAPOMPE
Tel. 032 / 137613

MARAMOLD
oferă en gros
Societăților și crescătorilor particulari, complexelor de animale
orz, orzoaică, floarea soarelui, porumb, grîu,
la prețuri foarte convenabile.
Str. Morilor 36, tel./fax 113012

NOE SRL
produce și livrează din stoc și la comandă:
- articole de agrement
hamace sport și cu suport propriu; scaune pliante; scrînciobe
- unelte și scule de pescuit din plasă
- var pastă - pentru mortare - 100 lei/kg; - pentru zugrăveli - 200 lei/kg

Șos. Bucium-Tomești, lîngă serele Vlădiceni; tel. 231076

LACHI & Co
vinde en gros
- vin la litru (840-1150 lei), vin spumos (838-1055 lei), vin la 3/4 l
- 12 sortimente lichior, secărică, cognac, vodcă, rom TRACIA, vodcă BUCOVINA, rom DODU, rachiu, alcool rafinat
- bere • băuturi răcoritoare

Șos. Bîrnova nr. 4 (lîngă Restaurantul "Trei Sarmale"). Tel. 032/131917

PETRA SRL
societate mixtă româno germană
- transformatoare toroidale de rețea în gama 15VA - 5000VA
- rebobinări motoare și transformatoare electrice
- acționări electrice și automatizări
- lămpi și becuri cu halogen 20, 50W
- proiectoare și becuri cu halogen 100(150)W, 300(500)W
- reclame luminoase
- componente electronice, aparatură electronică - import Germania

str. Împăcării nr. 27, tel. 125808, fax 221281

EMI SRL
vinde
frigidere, congelatoare, combine frigorifice, aragaze, televizoare color, aspiratoare, mașini de spălat, mașini de cusut, aparataj electric, confecții, tricotaje, încălțăminte
B-dul Independenței 19, bl. 1-5, parter, tel./fax 117530

Log-Soft s.r.l.
Calculatoare SALIENT
Imprimante EPSON, STAR, SEIKOSHA
Fax-uri și copiatoare TOSHIBA
Consumabile

Iași, str. Anastasie Panu 2A
telefon 032-211130, fax 032-137766

TOP SUN SRL
vinde en gros la prețuri fără concurență
- cosmetice "Miraj" AC=0% • vopsea păr Loncolor, Londacolor
- soluție permanent la rece • cremă depilatoare • dizolvant lac unghii
- șampoane contra mătreței și pentru fixarea culorii cu balsam Tancho Ltd Japonia
- produse STAR FOODS AC=0%

TRANSPORT GRATUIT!
Șt. Păcurari nr. 156 B. Tel. 032/213482

MIOR SRL
Împușcăm bolțuri.
Rapid, precis, ieftin.
Tel./fax 032/117920

DOMINO IMPEX SRL
vinde
- hîrtie igienică (Letea Bacău)
- hîrtie ambalaj 1900 lei/kg (coli)
- rechizite (caiete)

T.V.A. inclus
Str. Han Tătar nr. 14, bl. 362, sc. C, telefon 032/270447

FERTRAX SRL
(Dealer American Popcorn)
oferă la cele mai scăzute prețuri
- aparate pop-corn (vînzare și închiriere)
- ingrediente pop-corn (porumb, unt de cocos, sare aromatizată, cornete de hîrtie)

Depozit: str. Roșcani nr. 40, tel. 032/113.134, 211391

BICONI SRL
VINDE
la cele mai avantajoase prețuri
- covoare persane import Moldova
- congelatoare, frigidere • marmură, granit
- mobilier tapițat • profile de aluminiu
- încălțăminte (en gros) • mochetă Belgia

Contact: Nicolae Biciușcă, director
Tel./fax 032/162338

2R SRL
unic distribuitor MIRAJ COSMETICS București
comercializează en gros
la prețuri avantajoase
Toată gama de cosmetice MIRAJ (șampoane, vopsele păr, creme, deodorante)
Depozite: Iași, Sărărie 143, Nicolina 2A bl. 907; tel. 221836

TRANSERVICE SA
asigură
Transport - auto și materiale constucții cu: R 6135 ■ R 7135 ■ R 19215
TIR 28 to. - 100 mc
Service auto: SAVIEM, RABE etc.
Str. Rampei 9A, tel. 153678.

ITALIA SYSTEM SRL
comercializează
- cuptoare de panificație și pentru pizza
- congelatoare orizontale noi, capacități 265 l; 320 l; 460 l; 581 l
- vitrine frigorifice
- dozatoare pentru sucuri, expresoare de cafea, griluri electrice

ASIGURĂM GARANȚIE ȘI SERVICE.
șos. Păcurari 86 bloc 481; tel/fax 165950

Farmacia Sf. Lazăr
vă oferă o gamă diversă de medicamente indigene și din import
Orar de funcționare: luni-vineri 8.00-20.00
sîmbătă 8.00-14.00; duminică 8.00-13.00
Str. Sf. Lazăr nr. 49 (Tipografia Dosoftei)
tel. 230153

VÎNZĂRI

VINDEM
en gros
haine noi și uzate.
Relații:
Societatea C.I.M.,
str. Smîrdan 72.

Vînd masă de biliard nouă, preț 2.5 mil. lei, vizibilă la salonul de biliard ARPA.
Tel. **116319**.

SC "VIBLANC" SA
vă oferă:
- Frigidere Arctic 240 l - 590.000 lei
- Frigidere Arctic 140 l - 430.000 lei
- Congelatoare Arctic 120 l - 520.000 lei
- Congelatoare Arctic 160 l - 650.000 lei
- Congelatoare Arctic 210 l - 760.000 lei
- Ladă frigorifică 113 l - 550.000 lei
- Vitrină frigorifică - 750.000 lei
- Mașină spălat cu storcător AL7 - 325.000 lei
- Mașină spălat fără storcător AL15 - 195.000 lei
- Storcător rufe - 115.000 lei
- Mașină cusut Monica - 220.000 lei
- Mașini cusut Nicoleta - 290.000 lei
- Mașini cusut Diamant - 330.000 lei
- Aragaze de SATU - MARE
  - ◆ cu 3 ochiuri - 245.000 lei
  - ◆ cu 4 ochiuri - 255.000 lei
  - ◆ cu 5 ochiuri - 260.000 lei.

Produsele au garanție un an de zile.
Pentru informații sunați la **148019** și **142289.**

S.C. "MIHAIL" S.R.L.
comercializează la comandă cu livrare în 60 zile:
- Mori de porumb 400; 600; 800 kg/oră;
- Prese de ulei 22; 44 l/oră.

Tel.
032/143493.

Oferim hîrtie ambalaj uz general și hîrtie ambalaj specială (pentru preparate și carne).
Tel. 116864, 116370.

SC SIMEX SRL
conductori electrici la cel mai mic preț:
- FY 1 mm - 107 lei/ml
- FY 1,5 mm - 141 lei/ml
- FY 2,5mm - 228 lei/ml
- FY 4 mm - 352 lei/ml
- FY 6 mm - 499 lei/ml
- FY 10 mm - 900 lei/ml
- VLPY 0,5 mm - 98 lei/ml
- VLPY 0,75 mm - 123 lei/ml
- VLPY 1 mm - 153 lei/ml
- VLPY 1,5 mm - 182 lei/ml
- VLPY 2,5 mm - 264 lei/ml
- VLPY 4 mm - 424 lei/ml
- VLPY 6 mm - 689 lei/ml

Prețurile sînt exclusive TVA. Tel./fax **210766.**

Afacerea anului!
Cumpărați acum mașina semiautomată pentru duplicat chei auto și chei apartamente. Se cîștigă cu eforturi minime. În Iași se fac în fiecare zi peste 1200 de chei.
Șos. Națională 198, bl. B, sc. A, et. 7, ap. 26, C.P. 765, OP 3.
Tel./fax 032/137613.

S.C. N.S.G. FAST
vinde gatere import.
Preț 16 milioane, inclusiv TVA. Relații la tel. 232210.

Vînd motănel siamez. Preț fix 25.000 lei.
Tel. 174635

SC **TRANSARDENT** SRL
vinde din stoc
următoarele produse în regim en gros:
- capse metalice tip bere import Italia (calitate excelentă, preț competitiv);
- ochelari soare import Taiwan în 50 modele.

Tel. 210660 între orele 9,00-16,00.

Vînd foarte convenabil rochie mireasă măr. 44-46. Tel. 230974, după ora 18^{00}.

SC *CHEIA* SRL,
str. Șos. Nicolina, bl. 928 (lîngă crucea lui Ferentz, a doua stație de tranvai din Pd. Roș spre CUG)
vă oferă la cele mai avantajoase prețuri:
faianță, gresie, obiecte sanitare, tablouri pictate manual ptr. baie și bucătărie, brîușor faianță, articole pt. instalații sanitare import Italia, articole de fierărie uz-gospodăresc și articole menaj din plastic.

"Coca-Cola" Iași SA
vinde:
★ **canistre din polietilenă**
(culoare albă)
din import, capacitate 20 litri, pentru produse alimentare, rezultate din procesul fabricației, cu mîner îngropat și posibilități de stivuire, greutate 1.3 kg.
Cant. min. - 15 buc., preț - 3000 lei/buc., fără T.V.A.
★ **saci rafie**
din import, capacitate 50 kg., rezultați din procesul fabricației, dublați pe interior cu folie de polietilenă.
Cant. min. - 50 buc., preț - 300 lei/buc., fără T.V.A.
Informații:
032-231000, int. 101.

■ **Vînd două cavouri alăturate a cîte două cripte fiecare la cimitirul Eternitatea, parcela 43, rînd 22. Preț fix - 2.000.000 lei. Telefon 171741. (176508)**

■ Vînd chioșc metalic, stare bună, bun pentru privatizare sau garaj; suprafață 6 mp. Telefon 165556. (939934)

■ **Vindem momeli vii pentru pești: rîme, peștișori, vermuși. Șos. Bucium - Tomești, lîngă serele Vlădiceni. Telefon 231076. (939905)**

■ Vînd mixere și rîșnițe cafea, preț negociabil. Urgent. Telefon 121780. (234120)

■ Vînd miere de albine salcîm, 4300 kg. Telefon 153404. (940000)

■ Vînd cavou Eternitate, cu două cripte, parcela 33. Telefon 172090. (176019)

■ **Vînd geantă diplomat japoneză din fibră de carbon, cu cifru, cheie și trei sisteme alarmă antifurt, excepțională pentru transport valori ș.a. Preț fix - 300 mii lei. Telefon 252909. (234206)**

■ Vînd triciclete, motociclete pentru copii. Telefon 220847. (176018)

■ **Vînd cuptor cu microunde, sigilat, capacitate 18 l, garanție și acte, preț foarte avantajos. Telefon 270098. (176043)**

■ Vînd pui fox-terrier cu păr sîrmos. Telefon 251946. (176268)

■ Vînd pui setter irlandez, 5 săptămîni. Preț fix - 100.000 lei. Telefon 175196 sau direct în str. Ursulea nr. 5 (la dreapta de Aleea Mihail Sadoveanu) familia Ulman Rodica.

■ Vînd abric și freză tîmplărie. Relații la telefon 123204. (176070)

■ Vînd măsuță televizor, mochetă, șezlong, saltea pneumatică plajă, aspirator "Ceaika", galerii perdele, aparat mărit foto, palton mouton d'ore, mărimea 50. Telefon 112844. (176066)

■ Vînd bicicletă "Pegas" 3/4 cu șa lungă. Sunați după ora 15,00. Telefon 163627. (176075)

■ Vînd cîntar o tonă. Preț 1,3 mil. lei. Telefon 115202, numai între orele 9,00-16,00. (176084)

■ Vînd S.C. S.R.L. (350.000 lei) și lucrare de diplomă Filologie (100.000 lei). Relații la telefon 033/730286.

■ Vînd rucsac cu cadru metalic. Preț 40.000 lei. Telefon 126980, după ora 12,00. (176092)

■ **Vînd pui setter-irlandez de o lună jumătate. Preț 60.000. Relații la telefon 212558.**

■ Vînd centrală încălzire termică și ambalaje PVC cu sticle. Telefon 114276. (176291)

■ Vînd măsuță fantezie, nouă, model deosebit. Telefon 127238. (176086)

■ Vînd calculator HC 91 complet, lemne foc, tablă zincată ondulată. Telefon 132808. (234241)

■ Vînd Duphaston pentru mastită chistică. Telefon 141100. (234237)

■ Vînd pat studio cu ladă, vechi, 50.000 lei. Telefon 175250. (176102)

■ Vînd acordeon nou cu 80 bași și două viori noi. Preț negociabil. Telefon 130106. (176106)

■ Vînd boiler 85 l, consum 1 Kwh și două fotolii cu tetieră, tip Wartburg, foarte convenabil. Telefon 231067. (176297)

AUTO MOTO

Vînd
REMORCĂ AUTOIZOTERMĂ
- 7 tone,
stare perfectă de funcționare.
Preț 4.3 mil., negociabil.
Tel. *156943.*

Vînd SKODA 100 S
Tel. 137873
între orele 19^{00}-21^{00}.

■ Vînd certificat Fiat Ritmo, carte identitate motor, bloc motor și tot felul de ansamble. Telefon 034/365643, Moinești. (234152)

■ **Vînd Dacia 1310, urgent și convenabil. Telefon 157482, între orele 16,00-20,00. (176020)**

■ **Vînd Dacia 1310, în perfectă stare de funcționare, neînmatriculabilă. Sunați la 117931 sau după orele 16,00 la 152742. Numai dacă sînteți interesați. (176039)**

■ **Vînd Trabant Combi, aspect și funcționare ireproșabilă, 1,8 milioane. Telefon 159497. (176055)**

■ Vînd plăcuțe de frînă de Opel Kadett și saboți. Foarte avantajos. Telefon 230757. (176078)

■ Vînd Volkswagen Transporter 1600 cm.c., înmatriculat, cu motor Dacia. Preț informativ, 5 mil. lei. Telefon 172488, între orele 8,00-12,00 și 16,00-20,00. (176083)

■ Vînd foarte urgent Dacia 1300. Convenabil. Telefon 172795. (176094)

■ **Vînd urgent talon plus carte numere noi, motor și cutie de viteză pentru Renault 21 Nevada diesel. Telefon 112987. (176097)**

ELECTRONICE

Vînd robot de bucătărie "ELECTRIK KITCHEN MACHINE" complex și multifuncțional, care cuprinde: storcător și tocător de fructe și legume, cuvă de 1 l pentru frișcă și maioneză, mașină de tocat carne și rîșnit cafea, 3 viteze, 600 W putere, la numai 130.000 lei.
Tel. 252975.

Vînd aspirator *ELECTRON*,
nou, putere reglabilă de la 250W la 100W, design deosebit.
Tel. 163829.

Vînd
TV auto,
nou, alb-negru, alimentare 12V cu adaptor la 220V, preț fix 170.000 lei.
Tel. 163829.

Vînd "ELEKTRIC KITCHEN MIXERS" mixer de bucătărie, complex și multifuncțional pentru frișcă, maioneză, icre, aluaturi, piure, tocător legume și fructe, mașină rîșnit cafea, 3 viteze, la numai 40.000 lei.
Tel. 252975.

Vînd aspirator rusesc 1000 W putere - 200.000 lei, ventilator 3 viteze și veioză - 85.000 lei, storcător de legume și fructe 60.000 lei.
Tel. 252975.

S.C. DRYAS IMPEX
vinde
lustre cu ventilator - 68.000 lei
ventilatoare cu picior - 65.000 lei
- pălării soare
- rogojini plajă,
toate produsele made in Taiwan.
Tel. 232210.

■ **S.C. MONCRIS Company S.R.L., bulevardul Independenței nr. 33, lîngă restaurantul "Bucegi", vinde televizoare color mărcile "Philips", "Grunding", "Saba", "Telefunken", import Olanda, la prețurile 236.000-250.000 lei. Garanție - 3 luni. Vă așteptăm! (939937)**

■ Vînd stație "Taifun" 80W, cu ecou, stare bună de funcționare. Preț - 500.000 lei, negociabil, urgent. Str. Vasile Lupu nr. 90, bl. E1, sc. B, et. 3, ap. 6. (234215)

■ Vînd avantajos tv color "Cromatic 02", tv alb-negru "Diamant", ușă intrare apartament, un fotoliu-pat. Telefon 251749, după ora 18,00. (176053)

■ **Vînd joc Raambo; preț - 50.000 lei; video "Funai" cu telecomandă, 250.000 lei, negociabil. Telefon 151444. (176103)**

CASE - TERENURI

Vînd
4.000 m^2 teren în Grădina Botanică (terenul hașurat).
■ tot terenul - 25 $\$/m^2$.
■ parțial - peste 25 $\$/m^2$.
Posibilități:
- gaz metan
- instalație electrică
- telefon

Relații la tel.:
251022, 212327.

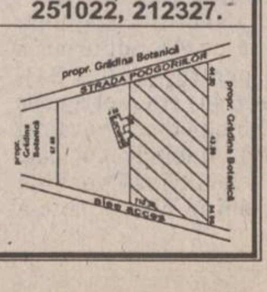

Vînd casă central în Roman, 6 camere, bucătărie, 2 holuri, 2 cămări, baie, 2 garaje, demisol, spațiu comercial, încălzire gaz metan, suprafață 715 mp.
Relații tel. 033/731287, între orele 18 - 22.

■ Vînd apartament 2 camere semidecomandate, et. 2, Metalurgie, sau schimb cu apartament cu o cameră, zonă ultracentrală, diferență negociabilă. Telefon 179161. (939832)

■ Vînd 800 mp teren intravilan (pentru casă) în sat Horlești, lîngă șosea. Preț 2000 lei mp. Relații la telefon 157301 sau 213091. (939990)

■ Vînd apartament 3 camere, proprietate, confort I, eventual schimb cu apartament 2 camere sau două garsoniere și diferență. Petrica Zinica, str. Clopotari nr. 8, bl. 922, sc. B, et. 4, ap. 19, între orele 12,00-22,00. (176033)

■ Minicabană, 20 mp, nefinisată, 200 butuci de vie an III; 70 pomi an III-VII, amplasate pe 5000 mp teren împrejmuit cu gard, în Păun. Telefon 163702. (176023)

■ Vînd casă cu grajd și curte, grădină cu vie, sat Forăști, comuna Gropnița. Telefon 136766; 762993. (234217)

■ **Vînd apartament proprietate cu 2 camere separate, gaz, balcon închis, hol, bucătărie, et. VI, liniște, aer curat. Preț negociabil. Str. Ciric nr. 32, bl. X2, sc. A, et. 6, ap. 38, Antoniu Ioan. (234221)**

■ **Vînd apartament 3 camere, ultracentral, bloc "Carmen". Preț negociabil la domiciliu. Telefon 148032. (176046)**

■ Vînd garsonieră, confort I (tip apartament), str. Sărărie nr. 216, ap. 8, între orele 12,00-14,00 și după ora 18,00. (176280)

■ **Vînd casă cu trei camere și dependințe (dușumea, sobe teracotă), teren 1400 mp (700 mp grădină) cu fîntînă în curte și telefon, în comuna (sat) Dumești-centru, vizavi de școală (4 km șosea Lețcani). Telefon 034/146026, Bacău, 033/214788, Piatra Neamț.**

■ Vînd spațiu, 120 mp amenajat, în funcțiune. Telefon 126060, după ora 16,00. (176074)

■ Vînd apartament, 4 camere, cartier Alexandru cel Bun, lîngă rest. "Familial". Preț - 15 mil. lei. Telefon 114726. (176085)

■ **Vînd teren - 5.000 m.p., zona CUG. Relații la telefon 114868. (176081)**

■ Vînd urgent garsonieră, confort I, str. I. Creangă, nr. 85A, bloc C3, ap. 50, Tătărași; zilnic, între orele 12,00-18,00. (176095)

■ **Vînd apartament 2 camere, confort I, et. I, bl. 807, ap. 4, str. Sălciilor 34, fam. Moloman, orele 15,00-20,00, zilnic. Preț negociabil. (234238)**

■ **Vînd casă 3 camere, bucătărie, baie, holuri, beci, dependințe, instalație de gaze, teren 430 m.p. Telefon 174295. (176280)**

■ **Vînd casă cu toate anexele unei gospodării, cu grădină, vie, livadă. Total teren în jurul casei 1,25 ha, iaz cu pește, sursă de apă nelimitată, rețea electrică 220-380 V. Mari posibilități de amplasare a unei mini-stațiuni la km. 15. Relații la telefon 130917 numai duminica, între orele 8,00-20,00. (176104)**

■ **Vînd apartament 2 camere, confort I, două balcoane, dublă orientare, et. 4, Galata II (Policlinica Balneară), preț negociabil. Telefon 121616. (234250)**

■ Vînd în Roman apartament 2 camere, et. 2, confort I, central. Telefon 033/729340, între orele 16,00-20,00. (844)

CUMPĂRĂRI

Datorită unui accident regretabil, colecția cotidianului MONITORUL a fost descompletată. Rugăm pe toți cei care ne pot sprijini la refacerea acestei colecții să se adreseze redacției. Exemplarele lipsă (numere din anul 1991: 5, 29 iunie și 9 septembrie) vor fi achiziționate contra cost, la prețuri negociabile.
Relații la telefon
271271, int. 106,
271333, int. 106,
172557, int. 106.

■ Cumpăr mărci. Telefon 158502. (950991)

■ Cumpăr dolari, mărci, franci, lire, guldeni, șilingi. Telefon 161489. (939850)

■ **Cumpăr certificate de proprietate, preț maxim, zilnic la toneta cu lozuri din fața Poștei, Podu Roș, între orele 8,00-20,00. (234123)**

■ Cumpăr certificate proprietate 10-14.000 lei. Telefon 032/158502. (234229)

ÎNCHIRIERI

■ Închiriez 70 mp în strada Păcurari, stația Manolescu. Telefon 149761. (939835)

■ **Închiriez spațiu (200 mp) pentru magazin, sediu firmă, depozit acces rampă, 380 V, la stradă - cooperare, închiriere sau cedare. Telefon 211372, Iași. (176025)**

■ **S.C. oferă spațiu comercial 100 mp, zona Păcurari, sub formă de asociere. Telefon 211280, 211328, orele 8,00-16,00. (176298)**

SCHIMBURI

■ **Schimb casă bătrînească, trei camere, paravan, teren 1600 mp, plantat cu vie și pomi, 54 stupi goi, cu tot inventarul apicol, act de proprietate, în satul Chicerea, comuna Tomești-Iași, cu apartament la et. I sau II, în zona Copou, Centru. Telefon 132348, între orele 18,00-20,00. (939988)**

■ **Bîrlad, schimb urgent apartament 2 camere, confort I, cu 2-3 camere Iași. Ofer diferență. Detalii la telefon 151005. (176044)**

Schimb apartament 4 camere decomandate, confort I, et. 1, două grupuri sanitare, gresie, faianță, parchet, gaze, telefon, balcon închis, zona Dacia, pentru două aprtamente cu două camere decomandate, confort I, numai etajele I-II sau casă (variante). Relații în str. Tabacului nr. 17, bl. D14, et. I, ap. 6.

■ **Schimb apartament 2 camere, confort I, decomandat, etaj 8, Alexandru cel Bun, cu similar Tătărași. Telefon 179208.**

■ Schimb apartament 3 camere decomandat, proprietate, str. Mircea cel Bătrîn, et. 5, cu apartament 3-4 camere, decomandat, etaj 1-3, plus diferență negociabilă. Telefon 122909, orele 17,00-22,00. (234240)

DECESE

Copleșiți de durere, soțul Petru, fiicele Viorica Prodan și Mihaela Sturza, ginerii și nepoții anunță stingerea din viață după o cumplită suferință a dragei lor
MARIA AMARIEI
(născută Moraru),
din Andrieșeni.
Înmormîntarea va avea loc sîmbătă 29 iulie 1995, ora 13.oo la cimitirul Eternitatea.
Dumnezeu s-o ierte.

Cu adîncă durere, soția Paraschiva și copiii Ioan, Irina și George anunță încetarea fulgerătoare din viață a celui care a fost un bun și iubitor soț și tată
POPOVICI GHEORGHE
(GICĂ).
Înmormîntarea va avea loc duminică 30 iulie 1995, ora 13.oo la cimitirul din satul Pietrărie, com. Bîrnova.

■ Petru Magazin cu nemărginită durere anunță trecerea în neființă a scumpei sale soții, MINA MAGAZIN. Slujba de înmormîntare va avea loc în ziua de sîmbătă, 29 iulie a.c., ora 9,00, la biserica Toma Cozma, unde este depus corpul neînsuflețit, iar înhumarea la cimitirul Eternitatea în jurul orei 10,30. (176295)

■ Boris - soț, Dan - fiu, Virginica - noră, Aurelia - soră și Adrian - nepot anunță încetarea din viață a regretatei SOLOMON VERONICA. Înmormîntarea va avea loc vineri, 28 iulie, ora 11.00, la cimitirul Eternitatea. Odihnească-se în pace și Dumnezeu s-o ierte! (234243)

■ **Zdrobiți de durere, fiica, fiii, ginerele, nurorile și nepoții anunță încetarea fulgerătoare din viață a scumpei lor mamă, soacră și bunică, RUXANDA DARABANĂ, în etate de 70 ani, din localitatea Grajduri. Înmormîntarea va avea loc sîmbătă, 29 iulie, la cimitirul din localitate. N-o vom uita niciodată! Dumnezeu s-o ierte! (176105)**

■ **Familia Brichiu Vasile, Georgeta, Vili, Cristina și Paul anunță cu profundă durere decesul celui care a fost POPOVICI GHEORGHE (Gică) care a fost un bun frate și cumnat lăsînd un gol imens în sufletele noastre și care va rămîne în amintirea noastră pentru totdeauna. (176505)**

CONDOLEANȚE

Cu nemărginită durere, familia SONEA Costică, Elena, Sorin, Mihaela deplîng moartea prematură a celui care a fost scumpul nostru cumnat
NĂSTASĂ VALICĂ.
Nu te vom uita niciodată, Valică.
Dumnezeu să te ierte.

Familiile Andronic Titi și Munteanu Constantin cu nemărginită durere conduc pe ultimul drum, pe scumpa noastră mătușă și bunică,
AMARIEI MARIA,
cea care a fost pentru noi ca o mamă.
Sîntem alături de întreaga familie îndoliată.
Dumnezeu să o ierte.
Fie-i țărîna ușoară.

Familiile Moraru Ștefan, Moraru Maria și Moraru Mihai sînt adînc îndurerate pentru greaua pierdere a scumpei lor surori și cumnate,
AMARIEI MARIA,
cea care a fost o ființă bună, modestă, pentru întreaga familie va rămîne veșnic în sufletele noastre.
Dumnezeu să o ierte.
Fie-i țărîna ușoară.

■ **Colectivul S.C. Institutul de Cercetare și Inginerie Tehnologică "Fibresin" S.A. Iași este alături de colegul Bîrjoveanu Pavel, la nemărginita durere pricinuită de trecerea în neființă a fiului MARIUS EMIL BÎRJOVEANU, transmițîndu-i sincere condoleanțe și întreaga compasiune. Dumnezeu să-l ierte. (234236)**

■ Natalia și Nicu Simion regretă profund decesul distinsei lor prietene inginer MINA MAGAZIN. Sîntem alături de familie la marea durere prin care trece și o asigurăm de întreaga noastră compasiune. (176294)

■ Familiile prof. univ. Ion Bejan, ing. Vasile Bejan și ing. Alexandru Bejan sînt alături de prof. univ. Petru Magazin la adînca durere determinată de încetarea din viață a soției sale, MINA. Sincere condoleanțe. (176295)

■ Colectivul de salariați de la S.C. IAȘITEX, secția "filatură Ring", tura B, este alături de colegul Gîrbea Petru, pentru moartea fulgerătoare a mamei lui și-i transmite sincere condoleanțe. (176292)

■ Colectivul TEROM S.A., secția policondensare, schimbul C, transmite sincere condoleanțe colegului Darabană Gheorghe pentru pierderea suferită prin decesul mamei. Dumnezeu s-o ierte! (234247)

■ Colegii din cadrul grupei S.A.I.C., S.C. Nicolina S.A. transmit sincere condoleanțe familiei Huțu Mihai Cristian pentru pierderea tatălui. (176503)

COMEMORĂRI

Valerica - soție și Ana - fiică, amintesc celor care l-au cunoscut pe **VALERIU IRICIUC**, că a trecut un an de cînd generoasa sa inimă a încetat să mai bată. Necruțătoarea scurgere a timpului nu va șterge amintirea celui care a fost un minunat soț și tată. Odihnește-te în pace, Valeriu.

■ Ziua de 28 iulie amintește celor care l-au cunoscut pe STAN TRAIAN, să fie alături de familie, la slujba de pomenire, care va avea loc sîmbătă, 29 iulie 1995, ora 11,00, la cimitirul Eternitate. (176098)

MULȚUMIRI

Teodora Țârdea aduce mii de mulțumiri domnului doctor Corneliu Tarași și personalului auxiliar, d-na Lica Zăgan și Armenia Bostan pentru reușita operației de hernie de disc din 19 aprilie 1995. De asemeni, mulțumește d-lui doctor Cătălin Bulău, d-nei asistente Lenuța, doamnelor Lia Furnică, Ana Niță, Silvia Bosânceanu și d-rei Petronela pentru serviciile extraordinare din Spitalul de Recuperare.

■ Familia Fandarac mulțumește tuturor celor care au contribuit material și moral la greaua pierdere suferită prin decesul celei care a fost FANDARAC ECATERINA. (176284)

OFERTE SERVICII

AFINVEST
Telefon 129877, 139710
NOI VĂ SPUNEM PRIMII BUNĂ DIMINEAȚA!
Puteți avea
MONITORUL
- ziarul Dvs. preferat, la prima oră.
Acest serviciu modern este asigurat
gratuit,
la domiciliu, numai prin firma
AFINVEST

Reparații frigidere și instalații frigorifice. Deplasări la domiciliu. Lucrări garantate, prin SC **POLAR SERVICE** SRL IAȘI
Tel. 220859

Agenția de turism **PROSPER MERIDIAN** organizează săptămînal excursii în: UNGARIA (Budapesta) - joi, POLONIA - sîmbătă și luni, TURCIA - miercuri și sîmbătă și lunar în ITALIA, GRECIA, ISRAEL, THAILANDA.
OFERTĂ SPECIALĂ!
Excursie la Budapesta cu ocazia marelui premiu automobilistic - formula 1 - al Ungariei Hungaroring '95: 10.08.'95-14.08.'95.
Locuri pe litoral: Costinești, Mamaia, Cap Aurora.
Hotel Continental, cam. 106.
Tel. 211060.

Traduceri acte notariat (inclusiv legalizare), traduceri tehnice, științifice etc. Toate limbile de circulație. Servicii de calitate la preț avantajos. Acum, la 143023

Agenția de Turism UNIREA (fostul OJT) cu sediul în Piața Unirii 12 (lîngă hotel UNIREA) oferă următoarele excursii:
- **Italia** - autocar, 12 zile: Roma - Florența - Veneția - Napoli Capri, sfîrșitul lunii septembrie;
- **Spania** - avion, 12 zile, 30 ,octombrie;
- **Egipt** - avion, 12 zile, 14 octombrie;
- **Franța** - avion, 8 zile, 1 septembrie;
- **Cipru** - avion, 8 zile, bilunar;
- **Spania** - Maroc, 11 zile, avion, 22 septembrie;
- **Turcia** - circuit, 9 zile - autocar, 13 august, 21 august;
- **Tunisia**, 8 zile - avion, 22 august;
- **Israel** - avion, 9 zile, 6 octombrie;
- **India** - avion, 10 zile, 28 septembrie;
- **Bangkok**, 8 zile, avion, 14 august, 11 septembrie;
- **China** - avion, 8 zile, în fiecare sîmbătă;
- **Austria-Viena**, 4 zile, autocar, în ultima duminică a fiecărei luni;
- **Grecia** - autocar, 10 zile, 2 septembrie, 23 septembrie;
- **Anglia** - 8 zile, avion, 11 septembrie.

Intermediem obținerea vizei pentru plecări individuale pe bază de invitație pentru Franța. Informații suplimentare la telefon **143037**.
Vă așteptăm!

INTERFON de ACCES cu CARTELĂ marca ELECTRA
Practic, durabil, de calitate, garantează LINIȘTEA, CURĂȚENIA și SIGURANȚA SCĂRII BLOCULUI dumneavoastră!
Instalare și service. Plata în rate. Contracte avantajoase pentru IULIE - AUGUST.
Vă rugăm sunați la: sc ELECTRA srl sos. Nicolina 919.
tel. 032-126276.

SERVICII MEDICALE MOBILE
(asistență medicală la domiciliu; consultații medicale; prescriere de rețete în regim compensat; recomandări și investigații paraclinice; tratament de urgență; asigurarea transportului și internării în caz de necesitate; oferim de asemenea servicii de infirmerie la domiciliu).
Sunați la telefon
113130/569
zilnic între orele 7,00-23,00.
"CORPO-SAN"
vă ajută!

SC DECO RECLAMA SRL execută la comandă: autocolante dimensiuni mici și mari (8 lei/cmp) firme luminoase etichete autocolante. Tel. 061/716629, 032/141376.

Studentă, meditez engleză la domiciliul elevului (numai fete). Tel. 149787.

Fotografi profesioniști oferim celor interesați servicii de fotoreportaj (diverse ocazii, portetristică), fotografie de reclamă (produse și firme), fotografie de modă, fotografie de noapte, reproduceri de tablouri, realizare de vederi și imagistică de carte, calitate deosebită, cu aparatură profesională japoneză Nikon și Minolta, de ultimul tip. Prețurile noastre sînt mai mici decît ale concurenței. Pentru programare, sunați din timp la tel. **162008**; **271099**.

■ Depanez mașini de spălat automate, orice tip. Telefon 120087/129343. (939547)

■ Renovez: căzi baie, chiuvete, vase WC, faianță, lucrări efectuate, la domiciliul clientului, de personal cu înaltă calificare. Telefon 113538. (939977)

■ Repar, la domiciliul clientului, mașini de spălat "Automatic" orice tip; mașini de spălat vase, mașini de uscat rufe; efectuez verificări anuale, reparații capitale etc.; rebobinez motoare. Telefon 173204. (234124)

■ Economistă, țin evidență contabilă la societăți comerciale mici și mijlocii. Telefon 117032. (176002)

■ Filmări video aparatură "Sony"; preț convenabil. Telefon 231794. (234228)

■ Inginer, repar televizoare color și alb negru. Telefon 128356. (176038)

■ Student, meditez psihologie pentru admitere. Telefon 163315. (176054)

■ Execut tapițerie auto. Telefon 159497. (176060)

■ Execut confecții metalice diverse, la prețuri avantajoase. Telefon 174143. (176275)

■ Efectuez transport marfă cu Dacia Papuc. Ofer seriozitate și siguranță maximă. Telefon 174143. (176276)

■ Execut lucrări de tencuieli interioare și exterioare (fațade în calciu); montez gresie și faianță. Telefon 128687. (176100)

■ Execut sobe teracotă, șeminee cu foc deschis, modele deosebite. Telefon 177878. (176099)

■ Meditez convenabil și eficient limba română-admitere liceu. Telefon 124425. (176082)

■ Meditez convenabil limba franceză și engleză. Telefon 124425. (176080)

■ Filmări orice ocazie, calitate ireproșabilă, stereo, HI-FI, cameră Panasonic, mixaje audio video, caleidoscop, fond muzical, preț foarte avantajos. Telefon 118433. (176077)

■ Repar instalații sanitare, montez seturi "Olivia" și "Melania", garanție 3 luni. Telefon 160164. (950650)

■ Țin evidență contabilă la preț avantajos. Telefon 168944. (234246)

■ Dactilografiez urgent lucrări, inclusiv în engleză, germană, franceză. Telefon 168944. (234245)

LOCURI DE MUNCĂ

SC CX SCALA SRL str. Sf. Lazăr nr. 2, tel. 146723, angajează de urgență: **BUCĂTARI** (cu gestiune), **TÎMPLAR.**

SC **TELEQUOTE NETWORK** SRL angajează programatori în C și/sau baze de date. Așteptăm CV - uri detaliate, în limba engleză, pînă la data de 28 iulie inclusiv, la sediul firmei din str. Armeană nr. 13, bl. G6, ap. 3. Informații la telefoanele: 212071, 147832.

Agenția de publicitate TOPAZ SRL București **angajează** agenți publicitari din județul IAȘI / BOTOȘANI/ NEAMȚ în vederea reprezentării teritoriale. *Condiții*: studii medii sau superioare, seriozitate și ținută agreabilă. Relații suplimentare la telefoanele: **01/6149480**, **01/6143420** zilnic între orele 10.oo-16.oo.

■ Doriți să lucrați în străinătate? Trimiteți într-un plic, un alt plic timbrat cu adresa d-voastră la C.P. 27 O.P. 9 Tg. Mureș. (234201)

■ Muzeul Literaturii Române Iași organizează, în data de 7 august 1995, ora 12,00, la sediu, str. V. Pogor nr. 4, telefon 145760, concurs pentru ocuparea unui post de muzeograf. Condiții de participare: domiciliul stabil în Iași; vîrsta maximă 30 ani; absolvent(ă) al Facultății de filologie, specialitatea engleză-franceză; cunoștințe de dactilografie. Dosarele se depun pînă la data de 3 august 1995, la sediul instituției - secretariat.

■ Angajez femeie internă pentru menaj și îngrijire copil doi ani, în București. Ofer cazare, masă și 80.000 lei/lună. Telefon 178707. (176068)

■ Societate comercială organizează selecție în vederea angajării de vînzători. Condiții: seriozitate, amabilitate, aspect agreabil. Se asigură salariu competitiv. Informații la telefon 146104. (176501)

FELICITĂRI

Cu ocazia împlinirii vîrstei de 60 de ani, soția Elena, copii Iulian, Mihai, Luigi, Dan, nurorile și nepoții îi doresc sărbătoritului **DUMITRU MONORAN** multă sănătate, fericire, alături de întreaga familie și tradiționalul *LA MULȚI ANI!*

■ Dacă există pe lume noroc, să fie al tău. Dacă există bucurii, să ai parte de ele. Dacă există fericire, să o stăpînești. Pentru Dragoș Popa, la împlinirea celor 2 ani, un călduros "La mulți ani!" din partea verișorului Vlăduț. (234249)

PIERDERI

■ Pierdut decizie pensie pe numele Puriciuc Ion. O declar nulă. (234242)

LICITAȚII

BANCA AGRICOLĂ SA SUCURSALA JUDEȚEANĂ IAȘI
scoate la licitație în ziua de 8 august 1995, ora 10.00
autoturism ARO 244 D.
Licitația va avea loc la sediul băncii din str. Ștefan cel Mare nr. 47-49.
Valoarea de pornire a licitației este de 5,5 mil. lei. Cei interesați vor depune la sediul băncii pînă în ziua licitației 10% din valoarea de pornire a licitației.
Autoturismul este parcat în curtea Băncii Agricole SA.
Relații la tel. **142082** sau **147015.**

■ Consiliul local al comunei Răducăneni organizează, în ziua de 10 august 1995, ora 10,00, licitație publică pentru următoarele: închiriere spații la fostul CAP Răducăneni; concesionare 510 mp teren pentru construire locuință; concesionare 800 mp teren pentru construire presă ulei; vînzare baracă metalică. Relații la sediul Consiliului local Răducăneni, între orele 8,00-14,00, zilnic.

DIVERSE

ANUNȚ UMANITAR
Apelez la oamenii credincioși pentru a fi ajutat material pentru externarea fiicei mele de 7 ani de la Casa da Copii Bucium. Dumnezeu să vă ocrotească. Trimiteți pe adresa: Arădoaie Dumitru str. Bradului nr. 21, bl. G6, sc. A, et. 2, ap. 4 - Iași.

■ Facultatea de construcții și arhitectură organizează, în perioada 24 iulie - 26 august 1995, CURSURI DE PREGĂTIRE LA DISCIPLINELE MATEMATICĂ ȘI FIZICĂ PENTRU CONCURSUL DE ADMITERE. Înscrierile se fac la secretariatul facultății, str. D. Mangeron nr. 43, telefon 137172; 137074/46. (939981)

■ Școala de șoferi ETTA AUTO face înscrieri pentru seria din august. Telefon 163328.

■ La data de 6.08.1995 începe turul campionatului Div. "C" seniori și juniori ediția 1995-1996. Turul campionatului județean de fotbal, ediția 1995-1996, începe la data de 20.08.1995. Delegații echipelor participante în aceste competiții sînt rugați să se prezinte la sediul Asociației județene de fotbal, pentru a ridica programul de desfășurare a jocurilor și regulamentul de organizare a competițiilor respective. În ziua de 1.08.1995 orele 16,00, sînt convocați la sediul Asociației toți instructorii și antrenorii echipelor participante în competițiile de fotbal, pentru comunicări importante.

■ S.C. ROBION S.R.L. anunță mărirea adaosului comercial, la preț cu amănuntul, de la 0-30% la 0-50%. (234244)

■ S.C. FOREX S.R.L. Iași anunță majorarea capitalului de la 100.000 la 10.000.000. (234248)

ULTIMA ORĂ

VÎNZĂRI

■ Vînd garsonieră în blocul de lîngă restaurantul Cotnari. Telefon 176960, între orele 8,00-13,00 și 15,00-22,00

■ Vînd dulap TV nou. Telefon 144014. (176109)

■ Vînd aragaz 2 ochiuri, uzat. Preț avantajos. Telefon 210132, între orele 17,00-23,00.

■ Vînd motănel siamez. Preț avantajos. Telefon 151581. (176108)

■ Doriți un apartament ultracentral și deosebit? Veniți, vedeți și sigur ve-ți avea de cîștigat. Telefon 144543. Accept și autoturism deosebit + diferență; variante. (176110)

■ Vînd hărți turistice montane, majoritatea masivelor. Telefon 143776, zilnic după ora 20,00. (176511)

SCHIMBURI

■ Schimb apartament 2 camere confort 1, cu garsonieră confort 1 și teren. Telefon 164888.

ÎNCHIRIERI

■ S.C. închiriază, vinde sau ascociere pentru 3 grajduri, în comuna Bălțați, intravilan, la 50 m de D.N. 28, acces betonat, apă, energie electrică, inclusiv teren aferent 1,1 ha. Eventual, plata în rate. Tel./Fax: 114659; 115433 (8,00-17,00). (176512)

DECESE

Soția, copiii și rudele apropiate anunță cu durere în suflet moartea fulgerătoare a celui ce a fost **VASILE NĂSTASE.** Înmormîntarea va avea loc sîmbătă, 29 iulie, orele 9,00 - 10,00, în satul Dobrovăț.

■ Prof. Claudia soție, Daria și rudele apropiate anunță decesul preotului ICONOM STAVROFOR, SAVA LEONIDA, care este depus la biserica Sf. Nicolae - Copou. Sîmbătă, 29.07.1995, ora 9,00 se va oficia Sfînta Liturghie, iar la ora 11,00 va avea loc slujba de înmormîntare; înhumarea în aceiași zi, la cimitirul "Sf. Vasile" Iași la ora 12,30.

CONDOLEANȚE

Părinții și frații ,anunță cu profund regret dispariția fulgerătoare a celui ce a fost **VASILE NĂSTASE.** Dumnezeu să-l odihnească în pace.

Fam. Florin Gălna, Costel Ursu, Puiu Șerbănescu regretă dispariția prematură a verișorului și prietenului lor **VASILE NĂSTASE.** Sincere condoleanțe familiei îndurerate.

■ Nimic nu poate compensa golul sufletesc provocat de stingerea prematură, nedreaptă a celei mai iubite bunici, MARIA AMARIEI. Ne vei fi mereu exemplu de omenie, iubire, pioșenie. Dormi în pace și Dumnezeu să te aibă în pază! Nepoții Oana și Radu Mesniță, Dan Prodan, Cătălin, Costel, Valentin, Gabriel și Paul Sturza.

■ Alături de tanti Ada și tanti Doria, familiile Șotrom și Humă sînt la fel de îndurerate, acum cînd preotul SAVA LEONIDA a plecat de lîngă noi în viața veșnică. (176115)

MULȚUMIRI

■ Ruxanda fiică și Constanța soție, aduc cele mai sincere mulțumiri Sindicatului ARMANIA de la Iasiconf, care le-a fost alături cu sprijin material și moral la pierderea tatălui și soțului lor, poetul Ion APETROAIE. (176117)

■ Familia Alexandru mulțumește rudelor, prietenilor și colegilor de serviciu de la Direcția de Poștă, Coca-Cola și ICRTI pentru sprijinul material și participarea lor la marea durere prilejuită de decesul fiului și fratelui lor drag, ing. CĂTĂLIN ALEXANDRU. (176510)

FELICITĂRI

■ La împlinirea frumoasei vîrste de 45 ani, soțul, Viorel, nora, Oana, ginerele Radu, copiii, Cristian, Cerasela, Vasile, Ioana, Mirela, nepoții Bogdan și Beatrice, îi urează scumpei lor mame, soacre și bunici, CÎRJEU ANGELICA, un sincer și călduros "La mulți ani!" (Scrisoarea nr. 421)

PIERDERI

■ Pierdut carnet veteran de război pe numele Trofin Victoria. Îl declar nul. (176107)

DIVERSE

■ Cîștigați 500 milioane lei. Trimiteți 1000 lei, contravaloarea dactilografierii și taxelor poștale la G. Marian, str. Fundacu Bucium nr. 24 Iași. Garantez seriozitate. (176114)

■ ANUNȚ UMANITAR Se solicită ajutor umanitar în bani, pentru Văideanu Eusebiu Octavian (33 ani), ce necesită o intervenție urgentă pe cord la spitalul "Fundeni". Informații suplimentare la telefoanele 127653 sau 127781.

SURPRIZA ZILEI !

Fiecare persoană care a publicat un anunț de mică publicitate în cotidianul **Monitorul** participă în fiecare zi la

o tragere la sorți cu premii în lozuri.

În fiecare zi, de luni pînă vineri se extrag 3 nume cîștigătoare iar sîmbătă 5 nume.

Numele cîștigătorilor se publică în paginile de mică publicitate ale cotidianului **Monitorul**.

Persoanele cîștigătoare de astăzi sînt:

1. Anghel Daniela
2. Boureanu Ioan
3. Gimiga Constantin

Persoanele cîștigătoare sînt rugate să vină să-și ridice premiile de la sediul cotidianului **Monitorul**, et.II, cam. 212, în fiecare zi între orele **10⁰⁰ - 16⁰⁰** cu buletinul de identitate.

Informații la telefon **144776**.

AGENDA OMULUI DE AFACERI

CASA LEBĂDA
produce
hipoclorit de sodiu, uz casnic și industrial, chit pentru geamuri
comercializează
perhidrol, prenadez, detergenți
Șos. Bucium 23 (Fabrica de Gheață), tel. 232348

ICIT FIBRESIN SA
oferă la cele mai mici prețuri:
- lichid de frînă auto
- detergenți lichizi auto
- detergenți lichizi pentru uz industrial
- detartanți - uz sanitar
- acid clorhidric tehnic

Telefon 032/137389

VIAȚA MEDICALĂ
Cabinet obstetrică-ginecologie
● asigură consultații de obstetrică-ginecologie
● tratamente ● mici intervenții (chiuretaje)
● analize ● sexologie
Podu Roș, str. Țuțora 4, sc. E, ap. 1, tel. 122034.
Program: zilnic 13,00-19,00, sîmbătă 9,00-17,00.
Contact: Dr. Alexandra Ovănescu, Dr. Masheh Osama

SC EXTRA CLASS SRL
dealer autorizat
vinde
- uleiuri de motor **maraven**
- aditivi pentru benzină și motorină
- slick 50 - tratament motoare și transmisii
- bar's - tratament sisteme de răcire

sos. Națională nr. 35 tel. 230490

LUMINA SRL Iași
OFERĂ
carne de porc cu slănină în carcase
Tel. 131622

MERIDIAN SRL
VINDE EN GROS
● ulei îmbuteliat 1/2 l și vrac ● margarină pachete și vrac ● halva ● băuturi alcoolice
● preparate din carne porc și pui ● ouă
Prețuri avantajoase și negociabile !
Asigurăm transportul !
Bd. Păcurari 46 (lîngă stația Munca Invalizilor)
Tel. 157000, 163551.

IACODAN SRL
PRODUCE ȘI VINDE EN GROS:
- vodkă 33°
- rom 33°
- lichioruri - 9 sortimente

Calitate deosebită la cele mai mici prețuri din Moldova !
Puncte de desfacere: Iași, Șoseaua Nicolina 37, bl. 968; Complex Stejarul (Tătărași); Bd. Poitiers (fosta Manta Roșie)
Tel. 032/127294

ARSENAL - COMP SRL
vă oferă en-gros și en-detail
- mochetă import Belgia (15.000 - 18.000 lei/mp)
- tapet lavabil import Germania - cal. I (12.000 lei rola)
- jaluzele import China - la prețuri accesibile

Str. Carpați nr. 10 bloc 912 (lîngă Poșta Nicolina)
Tel. 032/146453

TORNA-IMPEX SRL
comercializează utilaje frigorifice pentru magazine, import Italia:
- lăzi frigorifice (300-700 litri)
- vitrine frigorifice orizontale (1,2 - 2 metri lungime)
- vitrine frigorifice verticale (tip Coca-Cola) - alimentare 220 V;

oferim service garanție și postgaranție
Prețuri foarte avantajoase !!!
Calea Chișinăului nr. 35, Iași 6600 (depozitul fostei I.C.R.A.)
Tel. 032/137770 sau 137780 int. 34; fax 032/211175

COMFARM
Adevăratul prieten al sănătății dumneavoastră!
Asigură o gamă diversificată de medicamente cu plată, cît și compensate.
Se pot face rezervări prin anunț telefonic.
Str. Tătărași 48, tel. 176728.
Program: 8,00 - 19,00. sîmbătă și duminică 8,00 - 14,00.

ELECTRIC PULS SRL
instalează:
SISTEME DE ALARMĂ
- auto, cu și fără închidere centralizată
- pentru imobile - cu senzori duali, fără fire, cu telecomandă etc.

Telefon 213284

TOFAN GRUP SA
Filiala Iași
comercializează
anvelope și camere auto
Str. Ghica Vodă 1B (demisol), tel. 114782
Contact: Cornel Arcip, Director

ASAM S.A. Iași
produce și comercializează
- piese de schimb pentru autoturisme Dacia: ambreiaje, pivoți, cilindri de frînă, bielete antiruliu și de direcție,discuri de frînă, etc. și pentru autoturisme Lada, Skoda, Trabant
- piese de schimb pentru autocamioane, autobuze, tractoare

Iași, str. Aurel Vlaicu 77
tel. 175880,172070, 137982; fax 145476, 270930

LIVIUS
- Calculatoare (garanție 3 ani)
- Imprimante
- Componente, accesorii, consumabile
- Programe de contabilitate CIEL

str. Fătu 1A, tel/fax:032/11.22.21

Magazin BEAUTY XEROX
Reprezentanță ALPHA SOUND (casete audio-video)
- tehnică militară în locuința d-voastră prin senzori de infraroșu (alarme auto, magazin, locuință)
- hîrtie pentru scris, xerox, imprimantă, pelur, calc, ozalid, indigo
- papetărie, rechizite, birotică
- multiplicări xerox
- copieri benzi și casete magnetice (audio-video)

Str. C. Negri nr. 60, tel./fax 113511.

SC EXTRA CLASS SRL
distribuitor al firmei KOBER
vinde
vopsele • lacuri • diluanți
• grunduri • vopsea marcaje
La comandă - vopsele speciale.
sos. Națională nr. 35 tel. 230490

YELLOW SRL
vinde en gros
BERE ZIMBRU și MOLDOVA
VINURI
PRODUSE ALIMENTARE PREAMBALATE
Șos. Păcurari nr. 79 (vis-á-vis de Circa de Poliție nr. 2).
Tel. 032/213761

ASAM - CONS.
ÀU TRECUT ANII PESTE CASA TA ȘI DOREȘTI SĂ O VEZI CA LA ÎNCEPUT?
TE-AI MUTAT ÎNTR-O CASĂ ȘI TE NEMULȚUMEȘTE ASPECTUL EI?
TE SPERIE PREȚURILE PENTRU CURĂȚENIA APARTAMENTULUI?
NOI SÎNTEM PENTRU LINIȘTEA TA ȘI A BUZUNARULUI TĂU.
TELEFONEAZĂ ACUM LA: **210427**
ȘI VEI FI MULȚUMIT DE ALEGEREA FĂCUTĂ.

ASROM - TEX SRL
vinde en gros
- VODCĂ 33°
- ROM 32°

OBȚINUTE PRIN DISTILARE INDUSTRIALĂ
- CONSERVE DIN CARNE 400g - PRODUCȚIE CHINA
- CĂMĂȘI CHINA

Str. Stăpungerii Silvestru, bl. L 6-7 - Iași
(Vis-a-vis de consignatia A.B.C. Gară) Tel./Fax 032/212512

"S.M. PANIRO" S.A. IAȘI
vinde en gros și en detail
- renumitele produse de panificație PANIRO: bagheta ambalată "Iași", pîine împletită cu mac, chifle, produse tradiționale pentru diferite ocazii la comandă.
Din calitate deosebită a ingredientelor (din import) rezultă calitatea deosebită a produselor noastre.
Str. Vitejilor, bl. SD 1-3, cartier Dacia, Iași 6600
Tel. 032/250355; fax 032/250644

DIRECT SRL
produce și comercializează
- lichid de frînă
- antigel
- electrolit
- tananți pentru industria pielărie-blănărie

Asigurăm calitatea produselor și a transportului.
Str. Tătărași 31, tel. 032/176335, fax 032/270321

MOLDROM SA
import - export
materii prime, laminate din oțel și materiale de construcții
Str. Tătărași nr. 57, tel./fax 173025, 172799, 270499
Contact: Constantin Badea, Director executiv

PROFAMILIA
oferă
analize de laborator
(hematologie, biochimie, bacteriologie)
Str. Chișinăului nr. 11C, sc. D, parter, tel. 230431
Contact: Dr. Emil Ghiorghiță, Director

IMPEX ROMCATEL SRL
vă oferă:
- Sisteme de alarmă pt. spații comerciale și locuințe
- Surse tampon pt. calculatoare (back-up)
- Microemițătoare TV (video sender)
- Transformatoare toroidale de rețea și pt. frecvențe înalte
- Rebobinări diferite

Garanție 2-5 ani.
PREȚURI IMBATABILE!
Str. L. Catargi nr., tel. 211328, tel./fax 211280

MUZICĂ

Adrian Năstase "sabotează" Festivalul de la Mamaia

Mare păcăleală, mare, "Mamaia '95". Cîteva milioane de telespectatori și 1000 de plătitori de bilete (10.000-15.000 lei) au asistat la o farsă, miercuri 26 iulie. Retrospectiva succeselor edițiilor 1-24 - intenția a fost lăudabilă, s-a făcut în sistemul "play-back" total. Nici unul dintre cei 23 soliști care s-au perindat pe scenă nu a cîntat, ci doar a mimat. Practic "a mers banda". (De menționat că pe toată durata festivalului, acompaniamentul este înregistrat pe bandă). Sunetul în sală cît și la TV a fost execrabil. Este nescuzabil ca la o chestiune "regizată" să se înregistreze asemenea defecțiuni.

I-am întrebat pe organizatori de ce la piesele care au fost interpretate de-a lungul anilor de regretații Doina Badea și Aurelian Andreescu nu au fost folosite înregistrările originale și imagini video de arhivă. Am primit un răspuns stupefiant: "Era programat să proiectăm imagini cu cei doi dispăruți. Cu două zile înainte de festival, am fost anunțați că nu mai primim aparatura necesară". Cine e de vină, am aflat tot de la organizatori: "Guvernul și Adrian Năstase răspunde de scannerul special de care aveam nevoie".

De ce nu s-a cîntat live? "Pentru că nu sînt bani pentru a achiziționa tehnica necesară unui acompaniament de orchestră. Tehnica pe care o avem în dotare este veche, numai carul de reportaj al TVR este de 16 ani", a fost răspunsul primit.

Totuși, organizatorii consideră că totul este O.K., mai mult ei susțin ca "Mamaia 95" a ajuns la "cota" San Remo. Da, un San Remo de acum 10 ani, cînd în urma unor defecțiuni de ultim moment, s-a cîntat "play-back".

Din culisele festivalului

Angela Similea nu a fost anunțată să urce în scenă, la prima ei apariție "retro". La TV și în sală, s-a auzit vocea, dar nu s-a văzut interpreta.

Datorită acestei "neglijențe" (?!?), cunoscuta solistă a refuzat să participe la salutul final. Mai mult, Angela Similea a fost omisă de prezentatori în debutul secțiunii "retro".

Adrian Temișan, Adrian Enache și Daniel Iordăchioaie au declarat că nu vor mai participa la festivaluri dacă se va merge tot pe sistemul "play-back". Bineînțeles, Elena Cîrstea și-a ținut promisiunea și în conferința de presă de joi i-a "desființat" pe organizatori.

Datorită "dispersării" în stațiune a protagoniștilor bisericuțele sînt în floare. Între concurenții de la "creație - șlagăre" există tensiuni. Nu este exclus să asistăm în ultimele zile la momente picante.

Tinerele speranțe care au evoluat joi seara la "interpretare" au frecventat cu o noapte înainte zone (terase, restaurante, discobaruri) unde din întîmplare se aflau membrii ai juriului.

Lucian GHEORGHIU

Divorț în stil american

■ *alcool, drog, infidelitate au făcut din viața celui mai sexy cuplu de la Hollywood un infern. Ca și Spielberg, Costner, Stallone, ei divorțează. Cu un preț colosal...*

Michael Douglas și-a făcut o specialitate din a juca în "seriale killers", în roluri de psihopați incurabili, de bărbați adulteri. A acceptat să se îngrijească în Arizona, la "Sierra Tucson Center", făcînd o cură de "dezintoxicare sexuală" (prețul: 5000 franci pe zi, timp de 35 de zile), precum și la centrul "Betty-Ford" pentru dezintoxicare alcoolică. Dar această manifestare evidentă a bunelor sale intenții nu au fost deajuns pentru soția sa, Diandra, 37 ani, mama fiului său, Cameron, 17 ani. Ea a cerut divorțul pentru "incompatibilitate". Diandra înțelege prin asta că nu mai suportă, după 18 ani de căsătorie, să-l găsească pe Michael în pat cu prietene reale, nu ca pe ecran... De ce abia acum? - se întreabă soțul ușuratic. I se pot da tot felul de răspunsuri, chiar ipotetice raționamente matematice, dar totul se rezumă la "picătura care a umplut paharul". Dacă nu mai sînt uniți prin legătura mariajului, cei doi vor rămîne legați prin clauzele divorțului care înseamnă jumătate-jumătate pentru fiecare din cele două părți.

Soția lui Michael Douglas își cîștiga banii de buzunar pozînd ca manechin

De douăzeci de ani, Michael acumulează un succes după altul. Primul a fost, în calitate de producător, la "Zbor deasupra unui cuib de cuci". A fost un imens succes, cu care, de altfel, a luat și Premiul Oscar. Recunoașterea talentului actoricesc va veni mai tîrziu, cu "Diamantul verde" și "Wall Street". La 40 de ani, Michael este un star, căsătorit de 18 ani cu frumoasa Diandra, cu care s-a întîlnit la o recepție la Casa Albă. În cîteva zile, Michael a decis să se căsătorească cu această tînără spaniolă de 19 ani, care își cîștigă banii de buzunar pozînd ca manechin și care urmează studii de știință politică. Dragostea lor nu va rezista trilogiei: "Legături periculoase", "Basic Instinct" și "Hărțuială sexuală"... Diandra s-a trezit măritată cu un mit sexual, actorul cel mai... taur de la Hollywood.

Departe de a se scuza, Michael afirmă: "Cum o dovedesc filmele în care am jucat, nu sînt corect". După turnarea filmului "Basic Instinct", fotografului Firooz Zahedi îi este teamă să nu i se fure clișeele. În fața obiectivului, Michael în brațele lui Sharon Stone, n-are deloc aerul că ar trișa... Și Diandra poate citi în ziare confidențele partenerelor soțului ei. Nu poate crede că totul este pentru publicitate, încearcă să lupte. "Mi-a venit destul de greu să comunic cu aceste femei. În cel mai bun caz se poate spune că nu au un simț al moralității prea dezvoltat. Nici una dintre ele nu mi-a spus: «O să-l las în pace pe bărbatul acesta care este căsătorit și are un copil».'' A urmat o vacanță de un an, promisă demult, care însă n-a reușit să adune la un loc bucățile unei iubiri împrăștiate.

Pentru soția sa de origine spaniolă Michael Douglas a cumpărat o vilă magnifică de inspirație maură pe malul mării, la Majorca. Aici, ei și-au petrecut vacanțele în familie.

La Hollywood divorțul înseamnă împărțirea averii

La Hollywood, ca în toată California de altfel, divorțul înseamnă împărțirea averii. Nu e nevoie să demonstrezi că una din părți a greșit, nu e nevoie să fii căsătorit cu acte; e de-ajuns să formezi un cuplu. Eddie Murphy are, pe tema jumătății, un scheci "Half". Jumătatea se profilează ca un spectru și transformă totul în coșmar. În prezent, pentru Michael, coșmarul se concretizează în 100 milioane dolari, la care se adaugă cîteva case: fosta reședință a arhiducelui Austriei, la Majorca, un apartament în Manhattan, ranch-ul din Aspen și vila în stil colonial, mobilată cu antichități, din Santa Barbara - California.

Pentru consolare, am putea spune că prețul unui divorț este, pentru societatea hollywoodiană, semnul evident al reușitei, echivalentul a ceea ce era altădată "vila de la Malibu cu piscina turcoaz, trambulina și statuile antice". În acest caz, Michael se plasează în fruntea altor trei "triumfători" ai anului.

Kevin Costner a cedat soției 80 de milioane de dolari

Situat imediat după el, Kevin Costner a rezolvat pe cale "amiabilă" problemele conjugale, ceea ce se traduce, în limbaj californian, onorariu de avocat redus la minimum, 80 milioane dolari cedați fostei sale soții, Cindy (39 ani), despre care Kevin a spus totdeauna că este "creierul familiei". Kevin a îngroșat rîndul "taților unui week-end la două săptămîni". Poate fi văzut duminica, în parcul de distracție Big Mountains, din Los Angeles, unde își plimbă cei trei copii...

Kevin și Cindy Costner s-au cunoscut în studenție și au avut trei copii. După șase ani de căsătorie ei ai divorțat în mod "amiabil". Cindy a primit 80 milioane de dolari.

Richard Burton i-a influențat cariera lui Costner

Într-un loc asemănător, la Disneyland, cu douăzeci de ani în urmă, a cunoscut-o pe fosta sa soție, studentă la biologie. Au așteptat doi ani pînă s-au căsătorit, atît erau de săraci. Și cînd, în sfîrșit, au plecat în călătorie de nuntă, la Puerto Vallarta, în Mexic, au uitat să plătească nota, înainte de a pleca de la hotel. Morala: Kevin Costner își datorează puțin cariera și acestei întîmplări. În avion, la întoarcere, el s-a întîlnit cu Richard Burton. "În vremea aceea, spune Costner, nu jucasem decît unul sau două roluri la institut... L-am întrebat dacă puteam să vorbesc ceva cu el. Burton mi-a spus: «Da, dar să termin de citit». Am așteptat și l-am întrebat dacă poți fi actor și să ai și o viață fericită. Deoarece consideram că viața sa era foarte dură. A părut surprins, dar m-a ascultat. Mi-a spus numai atît: «Aveți ochii verzi, eu la fel!»" Nu era mare lucru, dar a fost suficient să transforme destinul unui funcționar administrativ.

Debutul a fost și mai dificil decît i s-a prezis. Singurele evenimente: nașterea copiilor, unul la doi ani, începînd cu 1984, și roluri episodice. Cu toate acestea, Cindy continua să creadă. Chiar îi spune unei prietene: "Kevin și cu mine facem parte din cei 1% dintre americani care vor reuși. Jucînd rolul miticului Elliot Ness, în "Incoruptibilii" de Brian de Palma, apoi realizînd "Dansînd cu lupii" - care primește șapte Premii Oscar, Kevin Costner intră în rîndul starurilor și al celor cu contracte în valoare de 10 milioane dolari. **(Va urma)**

Traducere și adaptare de A.M. VIȚCU

Filmele acestei săptămîni

"Rob Roy. Flacăra iubirii, flacăra răzbunării". Producție SUA, 1995. Dramă romantică. Cu Liam Neeson, Jessica Lange, John Hurt, Tim Roth. (Premieră)
Cinema"Victoria"
(Telefon. 112502)
orele: 9,00; 11,30; 14,00; 16,30; 19,00:

"Înfruntarea". Producție India, 1993. Melodramă muzicală. Regia Mahosh Bhatt. (Premieră)
Cinema "Republica"
(Telefon: 114327)
orele: 9,00; 11,00; 13,00; 15,00; 17,00; 19,00:

Ora 9,00
"Un bacșiș de 2.000.000 $". Producție SUA, 1994. Comedie sentimentală cu Bridget Fonda.
Cinema "Copou"
(Telefon: 145738)
orele: 11,00; 14,00; 16,30; 19,00
"Profu' de engleză". Producție SUA, 1994. Comedie cu Danny de Vito.

"Cavalerul Diavolului". Producție SUA, 1995. Parodie horror. Cu Billy Zane și William Sadler
28-31.07.1995, orele: 9,00; 11,00; 13,00; 15,00; 17,00; 19,00..
Cinema "Dacia"
(Telefon: 164740).
1-3.08.1995, orele 9,00; 11,00; 13,00; 15,00; 17,00; 19,00:
"Lovituri fulgerătoare". Producție SUA, 1992.

INSTITUTUL EUROPEAN PENTRU COOPERARE CULTURAL ŞTIINŢIFICĂ IAŞI

str. Cronicar Mustea nr. 17
6600, Iași
tel. 032/127311
fax. 032/ 230197

Institutul European Iași dispune de o tipografie modernă cu posibilitate de tipar clasic și offset și de o dotare cu tehnică de calcul specifică activităților de editare, grafică și reclamă computerizate.

Serviciile oferite de Institutul European Iași prin departamentele de profil sînt:

- grafică publicitară
- imprimare tipografică (formulare tipizate, etichete pentru ambalaje individuale și colective în 1-6 culori, autocolante, prospecte, pliante și mape publicitare, cataloage de produse, calendare, broșuri, cărți, ecusoane și alte tipărituri plastificate pînă la format A3 etc).

HOROSCOP

BERBEC

(21 mart. - 20 apr.):

🖐 Resimțiți din plin căldurile verii, sînteți cuprins(ă) de o stare de toropeală. Refaceți-vă forțele, dar nu amînați prea mult rezolvarea problemelor curente.

TAUR

(21 apr. - 20 mai):

👌 Triumful e cert și aplaudat și mai ales vine într-un moment propice. Poziția dvs. s-a cam clătinat în ultimul timp, revenirea e binevenită.

GEMENI

(21 mai - 21 iun.):

🖐 Suișurile și coborîșurile s-au cam alternat în ultima vreme. N-ați apucat bine să vă bucurați de ceva, că a și venit dușul rece.

RAC

(22 iun. - 22 iul.):

🖐 Întîmpinați prea multe obstacole pe un drum care părea fără asperități. Nu sînteți descurajat(ă), ci doar descumpănit(ă) de surprizele neplăcute.

LEU

(23 iul. - 22 aug.):

👎 Sînteți cu bateriile descărcate, este momentul să vă oferiți un concediu. Nu numai că nu prea lucrați cu chef, dar nici nu vă ies pasiențele.

FECIOARĂ

(23 aug. - 22 sept.):

👍 Presupunerile dvs. sînt confirmate de realitate, în folosul dvs. Profitați de culoarul liber și de poziția avantajoasă pentru a vă desprinde.

BALANȚĂ

(23 sept. - 22 oct.):

👌 Ați profitat din plin de un moment de inspirație al dvs. și de derută al adversarului. Pentru moment, vă aflați într-o postură privilegiată.

SCORPION

(23 oct. - 21 nov.):

🖐 Nu a venit, încă, scadența, dar nu trebuie s-o așteptați în liniște. Semnele de îngrijorare pe care le percepeți vă pun în gardă.

SĂGETĂTOR

(22 nov. - 21 dec.):

👍 Mai e pînă la fundul sacului, cu toate acestea restrîngeți cheltuielile. Nu peste multă vreme va fi cazul să faceți niște investiții serioase.

CAPRICORN

(22 dec. - 19 ian.):

👍 Aveți suficientă îngăduință față de cei în cauză, nu vă mai faceți probleme. Lăsați-i pe alții să aibă îndoieli și mustrări de conștiință.

VĂRSĂTOR

(20 ian. - 18 febr.):

👎 Nu vă vine să credeți, dar nu aveți altă soluție decît să vă resemnați. Dacă încercați să mai salvați ceva, riscați să vă afundați și mai tare.

PEȘTI

(19 febr. - 20 mart.):

👌 Cine a mers pe mîna dvs. nu a greșit, chiar dacă au existat și riscuri. Nu este cazul să vă mulțumiți cu atît, este, încă, loc de mai bine.

LEGENDA:

👎 - vă paște ghinionul

🖐 - prudența e mama înțelepciunii

👍 - n-aveți nimic de pierdut

👌 - șansa vă surîde

INTEGRAMA ZILEI

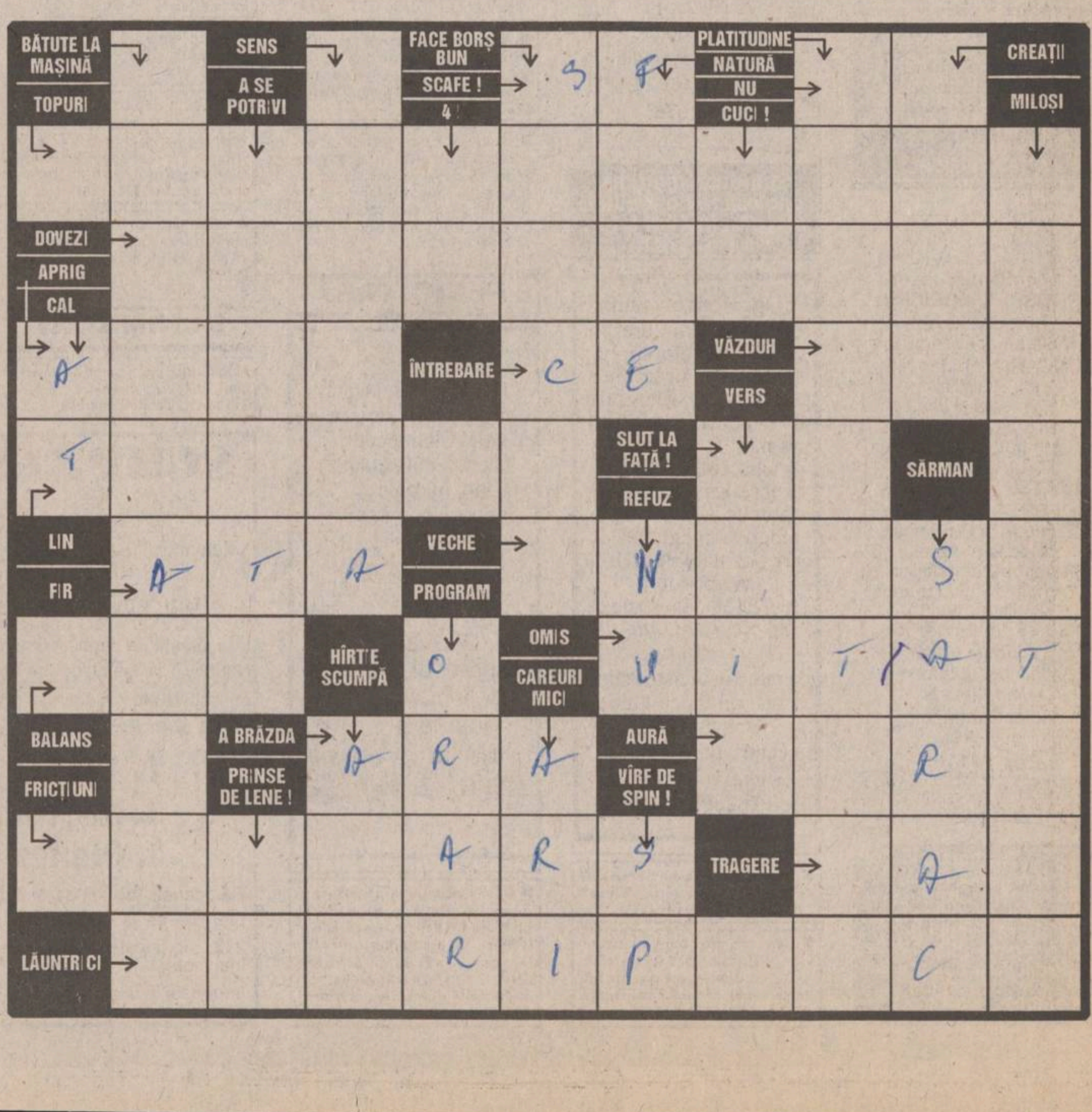

MONITORUL INTERN

Pentru a-și apăra interesele

Chiriașii din casele naționalizate vor să înființeze un partid

Chiriașii din casele naționalizate au hotărît, miercuri după-amiază, să înființeze un partid politic care să le reprezinte interesele mai bine decît asociația în care sînt constituiți în prezent. În cadrul ședinței în care s-a decis înființarea partidului, au fost completate listele cu membrii fondatori și s-a format un comitet de inițiativă compus din opt membri. Comitetul va stabili denumirea viitorului partid, va întocmi documentele necesare înscrierii noii formațiuni la tribunal, va elabora statutul și va rezolva problemele administrative ale organizației. Tot miercuri, Eugen Pleșa, președintele Asociației Chiriașilor din Locuințele Naționalizate, a declarat că va candida la funcția de primar general al Capitalei, fie pe listele noului partid - dacă acesta va căpăta pînă atunci personalitate juridică -, fie pe listele unuia din partidele care i-au făcut o propunere în acest sens. Pleșa a preferat să nu nominalizeze formațiunile politice care l-ar sprijini la viitoarele alegeri. Președintele chiriașilor a mai informat că noul partid va candida la alegerile parlamentare ce vor urma și că speră să obțină voturile a cel puțin 500 de mii de alegători.

Întîrzieri diplomatice

Noul ambasador al României la Washington nu va fi numit înainte de plecarea președintelui Iliescu în concediu

Noul ambasador al României la Washington nu va fi numit înainte de plecarea în concediu a președintelui Ion Iliescu, la 1 august, a precizat, joi, purtătorul de cuvînt prezidențial, ambasadorul Traian Chebeleu. Reprezentarea interimară a statului român în SUA va fi asigurată, în următoarele două-trei luni, de către Ion Goriță, ambasador al României la ONU. În această perioadă, vor continua consultările cu factorii interni în vederea desemnării noului ambasador. Postul de șef al reprezentanței diplomatice de la Washington a rămas vacant în urma decesului, în urmă cu două săptămîni, a lui Mihai Botez. Președintele Ion Iliescu va ține legătura cu aparatul prezidențial în perioada concediului, respectiv aproape toată luna august, a mai precizat Traian Chebeleu.

Sindicatele SNCFR acuză

“Cînd războiul din Iugoslavia va înceta, România va fi izolată”

Sindicatele din SNCFR, afiliate la Confederația HERCULES, au avertizat guvernanții actuali că, atunci “cînd războiul din Iugoslavia va înceta, România va fi izolată”. Marian Ținică, liderul HERCULES, a precizat că România nu poate asigura condițiile cerute de standardele occidentale pentru transportul în condiții de confort, viteză și siguranță sporite. Liderii sindicali au arătat că politica de disponibilizare a personalului SNCFR, dusă de conducerea societății, conduce la eliminarea reviziilor și întreținerii infrastructurii, și așa uzată moral și fizic. “Incendiile care au avut și vor avea loc, ca și celelalte incidente și accidente, sînt din cauza lipsei de personal și a stării precare a căii de rulare și a vagoanelor”, a declarat Ținică. Liderul sindical a arătat că, din totalul celor peste 11.000 km de cale dublă, 45% trebuie înlocuită, fiind uzată. De asemenea, din circa 13.000 de poduri traversate de trenuri, peste 5.000 au durata de viață depășită, astfel că, în caz de catastrofă, nu va răspunde nimeni, singurul vinovat fiind mecanicul de locomotivă. Din 560.000 de salariați în 1990, în prezent SNCFR mai are numai 156.000.

În semn de prietenie

Nicolae Văcăroiu a fost invitat în Slovacia de ziua sa de naștere

Premierul slovac, Vladimir Meciar, l-a invitat pe omologul său român, Nicolae Văcăroiu, să-și petreacă oficial ziua sa de naștere, 5 decembrie, în Slovacia. Este un răspuns pe care Meciar îl dă faptului că și-a sărbătorit în România, miercuri, 26 iulie, propria aniversare. “Bărbații își pot recunoaște vîrsta, iar eu mi-am aniversat ieri cei 53 de ani aici, într-o atmosferă plăcută, excelentă, pentru care le mulțumesc autorităților române”, a declarat joi, la Palatul Victoria, premierul slovac.

Potrivit “României Libere”

Guvernul României încalcă embargoul împotriva Iugoslaviei

■ *lunar trec granița șapte milioane litri de combustibili - afirmă Petre Mihai Băcanu* ■ *Guvernul României reacționează violent* ■

(continuare din pagina 1A)

Potrivit informațiilor lui Petre Mihai Băcanu, în ianuarie 1994 s-au livrat în Iugoslavia 120 tone de păcură, februarie 1994 - 45 tone, martie 1994 - 240 tone, ianuarie 1995 -500 tone, aprilie 1995 - 250 tone, mai 1995 - 200 tone, la care se adaugă, în 1995, și 500 tone motorină.

Petre Mihai Băcanu afirmă că “ ***traficanții sînt lăsați să care benzina cu canistrele prin Clisura Dunării deoarece cotizează cu 15% la PDSR. Îndeobște, un litru de benzină cumpărat în România, cu 600 de lei, este vîndut cu 2,5 sau 3 mărci pe Dunăre. Cînd se întorc, traficanții cedează 15% din această sumă pentru PDSR.*** ”

Reacție violentă a Guvernului

Guvernul a răspuns imediat și cu violență neobișnuită acuzațiilor ***“României Libere”***. Într-un comunicat, trimis majorității mijloacelor mass-media din țară, citit integral și la emisiunea “Actualități” de miercuri seara de purtătorul de cuvînt al Guvernului, ***Ioan Roșca,*** articolul lui Băcanu este combătut cu vehemență, dar nu și cu contraargumente concrete.

Ancheta “României Libere” nu este altceva decît ***“un fals grosolan care slujește interese oculte, aducînd grave prejudicii credibilității României, stabilității sale construită cu atîtea eforturi”,*** se arată în comunicat. Purtătorul de cuvînt nu s-a sfiit, de altfel, să utilizeze injuriile la adresa lui Băcanu: ***“numai o minte bolnavă sau viciată de rea credință și-ar putea imagina că existența unor astfel de manifestări infracționale ar putea fi încurajată de un guvern”.***

Comunicatul Guvernului precizează, de asemenea, că ***“avînd în vedere că prin aceste afirmații calomnioase se aduce o gravă atingere autorității Executivului, primului ministru, vor fi sesizate organele de urmărire penală în vederea trimiterii în judecată a autorului articolului respectiv pentru săvîrșirea infracțiunilor de ofensă adusă autorității, ultraj și calomnie”.***

Președinția consideră drept “invenții” informațiile din “România Liberă”

Nici reacția Președinției nu s-a lăsat mult așteptată. În conferința de presă de joi de la Președinție, ambasadorul Traian Chebeleu, purtătorul de cuvînt prezidențial, a arătat că articolul respectiv ***“ofensează sutele de grăniceri români, ofițeri ai poliției de frontieră și vameși, care își fac datoria în mod conștiincios, asigurînd respectarea regimului de sancțiuni”.***

Chebeleu a menționat că, în cazul în care nu s-a urmărit decît ***“interesul injust de de a împroșca cu noroi Guvernul țăriisau partidul de guvernămînt”, “invențiile aduc un mare prejudiciu țării, furnizînd celor din afară și din interior muniție pentru a defăima România”.***

Într-un interviu acordat BBC, Petre Mihai Băcanu a declarat: ***“Un guvern serios ar fi trebuit să anunțe că a instituit o comisie de anchetă care să verifice la fața locului că ceea ce am scris noi este adevărat sau nu. Eu vin cu argumente, să vină și dînșii cu argumente să spună că nu am dreptate și atunci recunoaștem că am greșit.”***

Conflictul dintre “România Liberă” și Guvernul României abia a început. Avînd în vedere acuzațiile grave ale lui Petre Mihai Băcanu aduse Guvernului, este de așteptat ca acest conflict să ia amploare.

Petre Mihai Băcanu reia atacul lansat de “Evenimentul Zilei” privind nerespectarea embargoului.

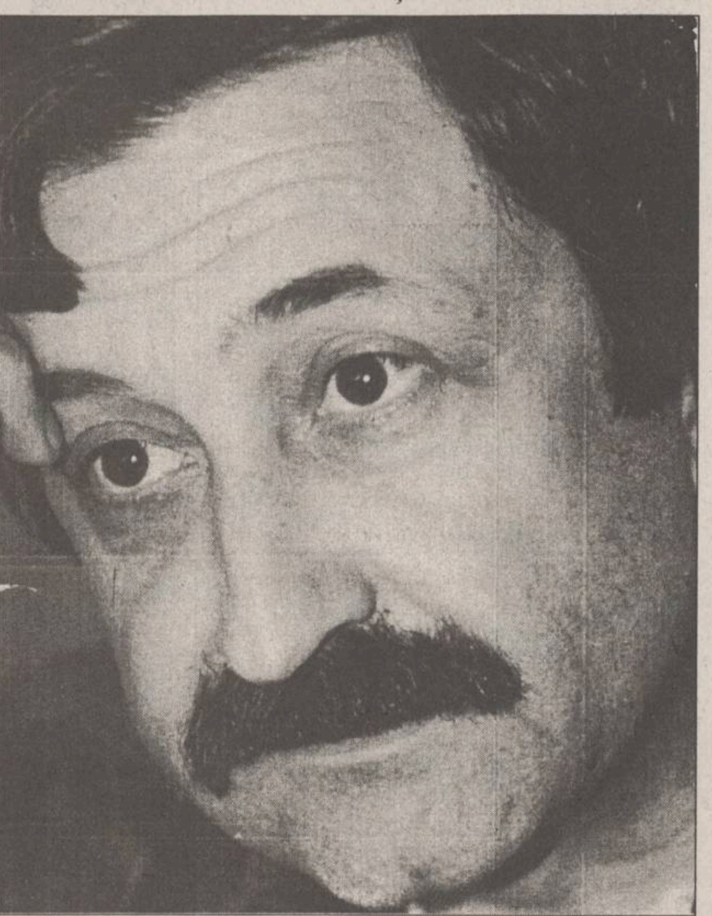

Continuă războiul dintre Corneliu Vadim Tudor și SPP

■ *liderul PRM este acuzat că a colaborat cu Securitatea*

Războiul declanșat de cîtva timp între ***C.V. Tudor,*** președintele PRM, și ***Dumitru Iliescu,*** directorul Serviciului de Pază și Protecție (SPP), continuă cu noi acuzații de ambele părți.

În ultimul număr al săptămînalului ***“România Mare”*** condus de liderul PRM, Dumitru Iliescu, șeful SPP este acuzat de uciderea, în timpul mineriadei din septembrie 1991, a doi tineri, Andrei Frumușanu și Aurica Crăiniceanu. Acuzația, deosebit de gravă, vine în urma unui comunicat al SPP, de acum 10 zile, în care se spune că serviciul condus de Dumitru Iliescu deține probe conform cărora C.V. Tudor a fost informator al Securității. Prima reacție a celui incriminat a fost să-l aducă în fața presei pe ***Iulian Vlad,*** fostul șef al Securității lui Ceaușescu, care a negat orice colaborare a serviciului său cu C.V. Tudor.

Ieri însă, mai multe ziare și partide politice au primit fax-uri cu o scrisoare semnată de Asociația Națională a Patrioților din Securitatea Română. În scrisoare se dau numele a doi pretinși ofițeri de Securitate care ar fi lucrat cu C.V. Tudor. După decembrie ‘89, unul dintre ei a devenit general și șef al Arhivelor Statului și a semnat constant articole în revista “România Mare”, pînă în 1995, cînd a decedat.

Intervievat ieri de către postul de radio BBC, purtătorul de cuvînt al SPP, ***col. Ioan Mija,*** reia acuzația din comunicatul oficial al SPP și din scrisoarea anonimă.

“Cum domnul Vadim Tudor folosește în numerele revistei sale fel de fel de informații dobîndite de la diferite persoane, de ce nu ne acreditează și nouă dreptul de a folosi tot asemenea surse”, a declarat col. Ioan Mija. ***El a mai spus că, pe lîngă dovezi “orale” ale unor persoane ce au lucrat în Securitate, SPP deține și alte documente ale Departamentului Securității Statului, în care este prezentată această activitate pe care noi am incriminat-o - a domnului actual senator”.***

Tot ieri, purtătorul de cuvînt al președinției, Traian Chebeleu, a declarat că președintele Iliescu nu intenționează să-l demită pe șeful SPP, Dumitru Iliescu, așa cum cere de mai mult timp C.V. Tudor. Acesta a solicitat președintelui Iliescu “să dea drumul tuturor rapoartelor, sesizărilor, reclamațiilor privind fraudele financiare și abuzurile” pe care le-ar fi săvîrșit șeful SPP.

În legătură cu acuzația din comunicatul oficial al SPP, conform căruia C.V. Tudor ar fi fost informator al fostei Securități, singurul în măsură să facă lumină este actualul director al SRI, ***Virgil Măgureanu,*** deținătorul arhivelor fostei Securități. Acesta însă a refuzat să se implice spunînd că nu intră în atribuțiile sale să infirme sau să confirme acuzațiile ce i se aduc președintelui PRM. **(Pavel LUCESCU)**

Președinția sprijină negocierile pentru restituirea fostelor proprietăți evreiești

■ *Traian Chebeleu a declarat că se poartă discuții pentru restituirea parțială a proprietăților evreiești*

Problemele legate de restituirea unor proprietăți care au aparținut comunităților evreiești nu intră în competența Președinției, a precizat, joi, purtătorul de cuvînt ***Traian Chebeleu*** **(foto)**. El a arătat că se poartă discuții, în cadrul forurilor competente de la Guvern, care au ca obiect restituirea, cel puțin parțială, a unora dintre proprietățile care au aparținut comunităților evreiești. Chebeleu a afirmat, totodată, că președintele Iliescu a încurajat găsirea unor soluții în acest sens. ***Knessetul*** (Parlamentul israelian) a adoptat, săptămîna trecută, o rezoluție prin care cere statului român să anuleze ***Legea caselor naționalizate,*** considerată ca dezavantajoasă pentru evreii expropriați. Knessetul a estimat la circa 100.000 numărul imobilelor naționalizate care au aparținut unor proprietari evrei. Secretarul Comunităților Evreiești din România, ***Iulian Sorin,*** a declarat pentru BBC că demersul Parlamentului israelian ar putea altera cursul negocierilor dintre comunitatea evreiască din România și autoritățile române. El a precizat că există o comisie, în cadrul Consiliului pentru Minorități Naționale, abilitată pentru astfel de negocieri, după cum există și tratative cu Președinția, pentru restituirea unor obiective de mare interes, cum ar fi Teatrul Evreiesc de Stat. La rîndul său, președintele a respins, ca prea puțin elegantă, intervenția parlamentarilor israelieni în chestiuni care țin strict de politica internă a României.

România și Slovacia luptă împreună împotriva pretențiilor maghiare

“Nu sîntem și nu vom fi niciodată de acord cu drepturile colective, cu autonomia pe criterii etnice și cu acordarea de statut special pentru vreo minoritate”, a ținut să sublinieze ieri premierul român ***Nicolae Văcăroiu,*** în timpul întrevederii cu premierul slovac ***Vladimir Meciar.***

La rîndul său, Vladimir Meciar a menționat, pe de o parte, că Recomandarea 1201 a Consiliului Europei privind statutul și drepturile minorităților naționale “nu poate fi percepută ca o recunoaștere a drepturilor colective a minorităților” și, pe de altă parte, că pentru Guvernul de la Bratislava, documentul Consiliului Europei “nu este obligatoriu”.

Afirmațiile premierului slovac contrazic prevederile Tratatului politic de bază ungaro-slovac, semnat la Paris, la 19 martie 1995, document în cadrul căruia, la capitolul 15, se specifică: “Părțile semnatare (...) vor aplica normele și angajamentele politice consfințite de următoarele documente cu caracter de obligație juridică:

Documentul reuniunii de la Copenhaga, pe tema dimensiunii umane a CSCE; Declarația Adunării Generale ONU privind drepturile persoanelor aparținînd minorităților naționale etnice, religioase și lingvistice; Recomandarea 1201 a Adunării Parlamentare a Consiliului Europei.”

Menționăm că în ceea ce privește Tratatul politic de bază româno-ungar, partea română nu este de acord cu includerea în textul tratatului a celor trei documente amintite cu statut de obligație juridică, ci numai cu statut de anexă.

Referitor la Recomandarea 1201, în cadrul convorbirilor cu premierul român, Vladimir Meciar a ținut să precizeze că Guvernul slovac s-a angajat să respecte drepturile individuale ale minorităților, subliniind că nu este de acord cu “încercările de impunere” a conceptului de drepturi colective.

Observatorii politici apreciază că prin aceste afirmații a făcut aluzie la reprezentanții minorității maghiare care, în Parlamentul slovac, s-au opus adoptării convenției cadru pentru minoritatea națională a Consiliului Europei.

Aceiași observatori subliniază că, recenta vizită a premierului slovac la București ar viza atingerea unui dublu interes: pe de o parte, cooptarea României în Acordul de Liber Schimb din Europa Centrală (CEFTA) și pe de altă parte, revitalizarea atitudinii comune față de relațiile cu Ungaria. **(Monica TOMA)**

A APĂRUT
300 LEI
MONITORUL TV
cuprinde programe TV locale, naționale și satelit
ARNOLD SCHWARZENEGGER
Nr. 30
29 IULIE-4 AUGUST
22 PROGRAME 32 PAGINI
Alexander VODKA

INEDIT !!!
NEST și FRAROM
organizează expoziția
de produse sportive
(cu vînzare)
la sediul magazinului FRAROM
tel. 112180, 112122

Log-Soft s.r.l.
Calculatoare SALIENT
Imprimante EPSON, STAR, SEIKOSHA
Fax-uri și copiatoare TOSHIBA
Consumabile
NOU!!
Calitate superioară la prețuri avantajoase
SUNAȚI CHIAR ACUM!
Str. A. Panu 2A, IAȘI, telefon 032-21.11.30, fax 032-13.77.66

S.C. PANGRAN S.A
Începînd cu data de 1 august 1995.
- S.C. PANGRAN S.A.-
cu sediul în Iași, str. Calea Chișinăului nr. 33,
nu asigură cheltuieli de transport pentru grîul de panificație, achiziționat de la producători.
Relații la telefon: 032/130.120.

SC METALO Chimice SA
Iași, str. Sf. Lazăr nr. 4, bl. P. Curcanu
tel. 032/116162; fax 032/114407
pune la dispoziția cumpărătorilor
un bogat sortiment de
produse electrice și electronice din care nu lipsesc
ventilatoare, aspiratoare praf, boilere, televizoare, aparate radio, lustre și abajoare etc.,
prin magazinele sale specializate din Podu Roș,
magazinul Electrosincron și Sport-Turism -
situate în Centrul Civic,
magazinul de electrice situat în str. Ștefan cel Mare,
la prețuri avantajoase.

BANCA COMERCIALĂ ROMÂNĂ S.A.
BCR
- SUCURSALA JUDEȚEANĂ IAȘI
Telefon: 112745; 113289
Fax: 112565
organizează concurs
pe data de 11 august 1995
pentru ocuparea unui post vacant de
controlor poartă.
Condiții: - bărbat
- domiciliul stabil în orașul Iași
- studii medii
- fără antecedente penale
- vîrsta maximă 35 ani.

EDITORIAL

O tentativă de refacere a Micii Antante

Cristian RACU

Cea mai mare victorie a diplomației românești din perioada interbelică a fost crearea Micii Antante, formată din țara noastră, Iugoslavia și Cehoslovacia. Această alianță a urmărit limitarea pretențiilor revizioniste ale Ungariei și asigurarea unei securității colective a țărilor membre în fața unui potențial inamic comun. Pînă la urmă Mica Antantă s-a dovedit a fi total nefuncțională datorită faptului că nici în cazul invadării Cehoslovaciei, nici al Iugoslaviei, România nu a mișcat un deget de frica Germaniei.

Recentele mișcări de pe scena diplomatică din zona central-europeană au readus în atenție ideea reînființării Micii Antante de către România, Slovacia și Iugoslavia, pornind de la aproximativ aceleași premise pe care le-a avut alianța în perioada interbelică. Cele trei țări au o serie de interese comune care le apropie foarte mult, avînd în plus și probleme cu minoritățile maghiare din interior. În toate sînt la guvernare partide conservatoare în accepțiunea pe care o are acest termen în fostele țări comuniste din Europa. În plus, aceste guverne cochetează mai mult sau mai puțin cu partidele naționaliste care se opun definitivării tratatelor de vecinătate cu Ungaria din diverse motive (în cazul Iugoslaviei pentru că vecinul de la nord nu a sprijinit-o în demersul de ridicare a embargoului, iar în cazul Românici și Slovaciei pentru că există numeroase divergențe privind drepturile pe care le are minoritatea maghiară din aceste țări).

Toată această teorie se sprijină pe o serie de fapte care evidențiază amplificarea contactelor în triunghiul București-Bratislava-Belgrad. Un argument important îl reprezintă chiar vizita primului ministru al Slovaciei, Vladimir Meciar, la București unde acesta a discutat în special modul în care cele două țari își pot coordona eforturile în tratativele cu Ungaria. Dacă în cazul Slovaciei, tratatul de vecinătate a fost semnat (el întîmpină o serie de greutăți în ratificarea în cele două parlamente și au apărut deja fricțiuni importante privind interpretarea termenilor acestui tratat), în cazul României nu se reușește stabilirea ultimelor detalii privind același mult discutat tratat de vecinătate.

Forța acestei posibile alianțe politico-militare nu ar trebui deloc neglijată atîta timp cît România și-a păstrat aproape intact potențialul militar de care dispunea înainte de căderea Pactului de la Varșovia și face eforturi serioase pentru a-și adapta armata la standardele vest-europene, Slovacia a moștenit inima complexului de producție de armament de care a dispus fosta Cehoslovacie, iar Iugoslavia dispune de trupe antrenate în conflictul bosniac. Desigur nu se va recurge la amenințarea cu forța în relațiile acestor țări cu Ungaria, dar este posibil ca și acest factor să poată conta în balanța argumentelor atunci cînd se vor desfășura următoarele runde de negocieri. Argumentul forte îl va reprezenta însă poziția comună pe care o pot adopta cele trei țări care pot colabora în plan diplomatic, dar și economic, constituind un nou pol de interes în zona central-europeană. ■

CAFEAUA DE DIMINEAȚĂ

Totul depinde de “modus vivendi”

Străbătînd sălile muzeului de artă din Budapesta, te afli dintr-o dată în fața “Școlii de la Baia Mare”. Ceva îți spune că e suflet românesc, logodit cu arta maghiară. Școala lui Ștefan Dimitrescu prefațează peisajul unguresc. “Ca să pricepi un desen japonez, trebuie să fi învățat japoneza, adică nu limba, ci atitudinea japoneză în fața vieții, modul de a trăi”, spune Mihai Ralea într-un eseu. Ca să înțelegi arta românească, trebuie să pricepi sufletul românesc. S-ar putea obiecta că “specificul național” e indispensabil la constituirea artei ca produs colectiv, dar ceea ce e colectiv e făcut din individual. Dacă stilurile individuale n-ar avea nimic comun între ele, stilul colectiv nu s-ar putea constitui. Nu trebuie să fii naționalist, nici șovin, pentru a crea arta ta. Dimpotrivă. Prin naționalism practicat excesiv, îți închizi cercul, te izolezi. Grozavă încredere în virtuțile acestei nații au maghiarii! Am trăit destul timp în Ungaria și nu la hotel, ci în familii de intelectuali. Foarte amabili, bine crescuți, dar distanți, ne consideră o rasă inferioară. Ca limbă de conversație, apelau la franceză, deși nu erau acomodați cu pronunția. Nici un cuvînt românesc, măcar din complezență. Exact aroganța liderilor politici.

Aceasta e o constatare verificată de istorie și de viață: numai insuficiențele devin probleme. Nimeni nu este obsedat decît de ceea ce nu are. Fericirea nu-l interesează decît pe nenorocit, iar bogăția pe sărac. Poporul acesta e de compătimit. Madame de Deffent, fiind întrebată o dată ce crede despre dragoste, se zice că a răspuns: “L'amour, je n'en parle jamais, je le fais”. Probabil, romanele erotice sînt scrise de asceți. E mai mult decît suspectă obsesia de a impune în casa altora ordinea pe care n-o ai la tine acasă.

Liderii politici își urmăresc cu obstinație scopul lor, fără a ține seama de acel “modus vivendi” al poporului lor. Oamenii obișnuiți își văd de nevoile lor, lăsîndu-i pe “activiști” să-și facă jocul. Astfel, aflăm că ieri, 27 iulie, la catedrala reformată din Debrecen a avut loc o mare adunare de protest împotriva “războiului pornit asupra limbii maghiare”, pentru apărarea școlilor maghiare din România, Slovacia și Serbia, precum și pentru egalitatea în drepturi a comunităților naționale. Organizatorii manifestației sînt Uniunea Mondială a Ungurilor - UMU -, Uniunea Mondială a Credincioșilor Reformați Unguri, Corpul Episcopal Catolic Ungar și organizația Conferința pentru Limba Maternă. Printre vorbitori s-au numărat Sandor Csoori, președintele UMU, episcopul reformat Laszlo Tokes, președinte de onoare al UDMR, Miklos Duray, președintele Mișcării Conviețuirea din Slovacia, și scriitorul Andras Suto, președinte de onoare al UMU.

Într-o conferință de presă ținută la începutul săptămînii la sediul Uniunii Mondiale a Ungurilor din Budapesta s-a anunțat că organizatorii adunării de protest au conceput un memoriu pe care îl vor trimite mediilor de informare internaționale și diverselor foruri europene. “Limba maghiară n-a trecut printr-o primejdie atît de mare de pe vremea Reformei. Atunci a trebuit să luptăm pentru limba maternă în interiorul hotarelor, acum lupta se duce în afara granițelor stabilite la Trianon, în interesul minorităților”, a afirmat purtătorul de cuvînt al UMU. Măsurile șovine agresive (!) luate în România și Slovacia înjosesc deopotrivă maghiarimea și democrația europeană, au putut afla reprezentanții mass-media, și prin ei publicul ungar. Atmosfera a fost patetică și n-au lipsit referirile la intențiile de restrîngere a folosirii limbii maghiare în țările învecinate (unde numai slujba în biserică se ține în limba maghiară)!

Și în timp ce episcopul reformat, hrănit cu pîinea țăranilor care muncesc sub dogoarea verii și cu forinții Budapestei, își face meseria acolo în catedrală, subprefectul de Caraș-Severin, numit Bele Balasz, scrie:

Aurel LEON

“Consider că-mi fac doar o datorie de conștiință. Sînt etnic maghiar și n-am nici un motiv să-mi fie jenă de acest fapt. Dimpotrivă, demnitatea îmi dictează să subliniez apartenența mea etnică, de cîte ori îngustimea de spirit își face simțită trista prezență. Am, în același timp, elementara datorie de a constata că nimeni nu m-a împiedicat să urmez, ca și alți tineri maghiari, cursurile Școlii de ofițeri de la Sibiu, avînd acces într-una din cele mai selectate și mai selective categorii socio-profesionale din țară. N-am avut niciodată sentimentul că aș fi tolerat, acceptat, ca un cetățean de mîna a doua, iar numirea mea ca subprefect al județului n-a fost condiționată, presupun, de ponderea populației maghiare (sub 9%), din totalul locuitorilor Caraș-Severinului...”

Și așa mai departe. S-a făcut recolta bună și lumea, români și maghiari, trebuie s-o pună urgent la adăpost. Asta în primul rînd.

Între timp, arheologii au dezgropat în șantierul din Cluj, la picioarele statuii lui Mateiaș Corvinul, un basorelief, datînd din secolul al II-lea după Hristos, reprezentînd un cuplu roman. Propabil, el e roman și ea e dacă din Napoca.

I-a scos la lumină guvernul Văcăroiu!! ■

CAPETE DE RÎND

Istoria lacului Ciric și a celor doi poeți orbi, Mihai Ursachi & Nichita Danilov

Nichita DANILOV

Pe cînd Ciricul mai era Ciric și nu o scursură a Kakainei, care deși curge în altă țară se varsă totuși în Ciric, venea aici, pe malul lacului, în fiecare dimineață, un tînăr înalt, blond și așezîndu-se într-un jilț verde, hrănea peștișorii, asculta brotăceii, contempla apa cum se izbea cu dulceață de maluri și scria poezii.

Tînărul, stînd la umbra unui arbore secular, își adîncea privirea în Platon, Aristotel, îl citea cu atenție pe Plotin, îi citea pe Epictet, Marcus Aurelius, se delecta cu **Istoriile** lui Herodot, cu **Viețile Paralele** ale lui Plutarh, cu Tacitus și Titus Livius, îi citea pe Kant, Hegel, Kirkegaard, Pascal, Montaigne, Dostoievski, Eminescu și pe E.A.Poe. La prînz înota relaxîndu-și mușchii și creierul avid de cunoștințe. La ora crepusculului, făcea lungi plimbări cu barca pneumatică, înconjurînd lacul, în mod simbolic, de douăsprezece ori.

Seara tîrziu, cînd se lăsa întunericul, își lega sandalele romane și, cu trupul pe jumătate gol și creștetul încununat cu ramuri de răchită, urca melancolic cărarea prin pădure, îndreptîndu-și pașii bărbătești și diafani spre celestul cartier Țicău, unde se afla o piramidă în vîrful căreia, în chip de preot, slujea o omidă.

Pe malul lacului, dar și în lungile sale peregrinări prin oraș, tînărul era însoțit de un țînc murdar, cu capul mare și răvășit, îmbrăcat într-un cămeșoi cusut dintr-un sac ce-i ajungea pînă la călcîie și care era încins la mijloc cu o frînghie groasă legată în dreptul buricului într-un dublu nod marinăresc. Luîndu-l în barca sa, magistrul îl învăța să vîslească și recita poezia **Adaos: scrijitura unui student pe gresia albă a mormîntului scitic**, deseori acompaniindu-se la chitară: “Iubita mea ce nu exiști/ cu ochii mari atît de triști/ din locul care nu exiști/ tu mă privești cu ochii triști...”

Ștergîndu-și cu mîneca nasul murdar de funingine, țîncul se lăsa impresionat pînă la lacrimi.

În anii senectuții, aducîndu-și aminte de acele minunate vremuri, magistrul a compus poezia **Un glas duios:** “Copilule care ai fost/ ai mai rămas pe undeva?/ În care ierbi a adormit/ pierdută umbra ta.../ /Cununi de grîu și inișor/ purtai pe creștetul bălai (...)/ Răpit ai fost/ răpit ai fost/ de un glas duios de peste rîu; încununat pe veci ai fost / cu flori albastre și cu grîu.”

Pe scurt, aceasta e Istoria lacului Ciric și a celor doi poeți orbi, Mihai Ursachi și Nichita Danilov.

Aici realitatea se întretaie cu legenda. Lucrurile s-au petrecut aidoma, numai că într-un alt timp și alt spațiu. Nu în România, ci în Oklahoma, unde mai există și astăzi lacul Ciric și Insula iubirii.

A existat acolo și Mihai Ursachi și un țînc, cu nasul murdar și îmbrăcat într-un cămășoi lung, încins la mijloc cu o frînghie: numele său era Allan Edgar Poe.

Drept mărturie că așa stau lucrurile și nu altfel, au rămas cizmele de cowboy ale magistrului Ursachi, vestonul din piele de leopard, pălăria și cele două perechi de schiuri, un pistol, bastonul de mareșal al lui Ion Antonescu, aparatul de fotografiat “Minolta”, recuperat după un veac, biroul sculptat al lui Mihail Kogălniceanu, scaunul papal și vioara Stradivarius din care magistrul acompania lebăda mută a lui Blaga; toate acestea pot fi văzute si astăzi pe strada Dochia nr. 6, deasupra pragului fîlfîind ca un steag și celebrul cămeșoi al lui Ion Creangă, străjuit îndeaproape de Corbul lui Poe și șăpcuța de filozof dezamăgit, verde ca un semafor, a lui Gherghel.

UNGHIUL DE TRAGERE

Un boț de gunoi sau un cristal de stîncă (1)

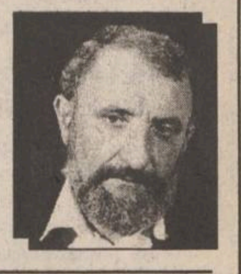

Val CONDURACHE

Între publicațiile de cultură pe care le urmăresc cu interes se numără și **Adevărul literar și artistic.** Sînt acolo cîtiva colaboratori pe care nu-i agreez (Costin Tuchila, Cătălin Țîrlea), dar în ansamblul ei echipa scoate o revistă interesantă.

În numărul 278 din 23 iulie 1995, redactorul șef, dl Cristian Tudor Popescu, publică pe pagina întîi un articol cutremurător despre disidența din România în anii dictaturii. Voi cita abundent, pentru a mă putea delimita cît mai la obiect de afirmațiile d-lui Cristian Tudor Popescu și pentru a da cititorului de ziar posibilitatea de a asculta și cealaltă parte: “Rînd pe rînd, Doina Cornea, Dumitru Mazilu, Dan Petrescu, Ana Blandiana și toți ceilalți își arătau fețele adevărate care, la urma urmei, poate că nici nu erau mai rele decît altele, dar erau atît de departe de imaginile idealizate din mintea mea... Tîrziu, mult mai tîrziu, am înțeles că Revoluția a fost o paranteză fără sens, o creangă lipită cu sînge pe trunchiul vegetal al poporului meu. Sau poate că înțelegeam de mult, dar nu voiam să accept. Nimeni nu se ridicase pînă la capăt împotriva unei idei și în sprijinul alteia. Toți aveau ceva de smuls din cadavrele Ceaușeștilor și disidenții în primul rînd. Resentimentele strict personale, parvenire neconsumată, pecunie, lăcomie, ranchiună sau pură patologie, pe asta se întemeia «disidența». De parcă s-ar fi străduit să semene cît mai mult portretelor «demascatoare» pe care le forja Securitatea pe numele lor.”

Ca de obicei, voi pleca și în această polemică de la prezumția de nevinovăție. Nu-l voi acuza pe domnul Cristian Tudor Popescu de nu știu ce fel de interese ori angajamente obscure, deși mi-ar fi mai la îndemînă s-o fac, cu atîtea argumente pe masă. Să admitem că imaginea aceasta apocaliptică se datorează unei decepții extrem de mari: foarte tînăr în anii ‘80 - ‘90, dl Popescu și-a imaginat că disidenții regimului Ceaușescu sînt niște apostoli ai libertății și economiei de piață. Că nu au dorit nimic pentru ei, ci numai pentru binele comun. După revoluție, dl Cristian Tudor Popescu a descoperit că “disidenții” erau și ei niște oameni, poate nu mai răi decît alții, dar la fel de răi. Plini de resentimente personale (dacă înțeleg eu bine, nu Gelu Voican Voiculescu, Virgil Măgureanu, Victor Stănculescu, mă refer doar la cei care au ieșit la rampă - l-au judecat și l-au condamnat pe Ceaușescu, ci “disidenții” care “aveau ceva de smuls cadavrelor Ceaușeștilor”), de “parvenire neconsumată” (dacă înțeleg eu bine, marii profitori ai revoluției nu au fost politicienii și magnații de azi, ci Doina Cornea, Ana Blandiana, Mircea Dinescu, adică exact cei care au părăsit corabia parveniților, renunțînd la orice privilegii), de ranchiună sau de pură patologie (deci nu Funar, Păunescu, Vadim Tudor dau semne clare de patologie; dacă înțeleg eu bine, Doina Cornea, Dan Petrescu, Ana Blandiana, Mircea Dinescu sînt editorii “României Mari”, ai “Vremii”, ai revistei “Totuși iubirea”), “disidenții” au confiscat revoluția d-lui Cristian Tudor Popescu și-au dus-o în noroi. Visul de libertate al redactorului șef nu s-a năruit nici în 12 ianuarie 1990, nici în 28 ianuarie 1990, nici în 13-15 iunie 1990. Revoluția a devenit o paranteză fără sens nu atunci cînd au fost chemate în ajutor trupe sovietice, nici cînd minerii devastau GDS, Editura Humanitas și Universitatea, ci atunci cînd disidenții și-au dat arama pe față. Pe dl Dumitru Mazilu l-am scos de pe lista în care a fost introdus cu generozitate de către Cristian Tudor Popescu. Figura tristă pe care a făcut-o după ce a fost îndepărtat de la putere îl exclude din discuție: dl Mazilu nu mai are ce căuta alături de ceilalți disidenți.

Ce uită să spună dl Cristian Tudor Popescu e care sînt marile foloase pe care le-au tras “disidenții” înainte și după revoluția din decembrie 1989. Ce posturi au ocupat, ce averi au adunat, ce profituri au tras călcînd peste cadavre? Ce au făcut, pînă într-atît de ignobil, încît au ajuns să semene cu portretele demascatoare pe care le forja Securitatea? Decepția lui Cristian Tudor Popescu poate să fie aceea a unui credincios care descoperă că Dumnezeu a murit: sigur, atunci tragi cu pușca în cer. Dar pentru domnul Cristian Popescu par să nu fi existat torționarii comunismului, primii secretari, membrii comitetului central și ai biroului executiv, lingăii și delatorii, javrele și lichelele mici. Sîngele său nu se înfierbîntă, la vederea lui Adrian Păunescu, nu dă în foc citindu-l pe Vadim. Nu. Revoluția a devenit o paranteză fără sens datorită “disidenților”. ■

BOBUL DE GRÎU

Mînca-v-ar Raiul să vă mănînce! (III)

MOTO :”O mie de ani înaintea ochilor Tăi sînt ca ziua de ieri, care a trecut și ca straja nopții...” (Psalmul 89 :4)

În continuarea unui interviu fără de întrebări, din luna mai, de la Mănăstirea Golia din Iași o povestire despre frumusețea Raiului, istorisită de prea cuviosul părinte Ilie CLEOPA, unul din stîlpii monahismului românesc din secolul al XX-lea, viețuitor al Sfintei Mănăstiri Sihăstria, din județul Neamț.

Să vă rînduiască mila Lui Dumnezeu să cîntați cu toții în Rai, acolo unde este bucuria cea nemărginită! *(A spus părintele Cleopa, după ce a ascultat cîntarea de bun venit pe care un grup de studenți ortodocși au venit să i-o facă în curtea Mănăstirii Golia. Apoi a adăugat :)*

Pe mine mă cheamă Moșu' Putregai ; sînt un moșneag bătrîn și putred; aștept groapa și hîrlețul și sicriul, măi băieți. Asta aștept eu, că a venit vremea. Am pășit 84 de ani ; am patru operații și mila Domnului știe prin cîte am trecut...

Dragii mei, copiii mei; așa cum vă văd aici, așa să vă văd și în Rai. Acolo e bucurie fără margine. Nu poate o limbă de țărînă să spună frumusețea Raiului, în veacul veacului...

Un biet călugăr a găsit în Psaltire scris așa : “o mie de ani înaintea ochilor Tăi, Doamne, sînt ca ziua de ieri care a trecut.” Așa-i de frumos în Rai, că o mie de ani trece ca o zi. Și se gîndea el, oare cum se poate una ca asta? O mie de ani, ca o zi...

Și era cu slujba paraclisier la biserică, într-o mănăstire; era din acela care ajută preotul în altar, aprinde candelele, face focul în biserică și cîte altele. El era bătrîn și avea mare evlavie la Maica Domnului și de fiecare dată cînd pleca din biserică, înainte de a o încuia, plîngea la Maica Domnului spunînd : “Maică a lui Dumnezeu, arată-mi mie, cum o mie de ani, în Rai, e ca o zi...”

Și, odată, plecaseră călugării de la Miezonoptică iar el a rămas în urmă, a strîns toate cele, candele care erau neadormite le-a aprins și, la cele cîteva lumînări rămase în biserică, singur, se ruga la Maica Domnului...

Deodată, a intrat un vultur în biserică; un vultur foarte frumos cum nu mai văzuse el. Și vulturul s-a pus chiar pe iconostas, acolo unde vă închinați întîi. El, cînd a văzut vulturul acela atît de frumos, a început a plînge și a zice : “Maica Domnului, ajută-mi mie să-l prind, măcar o pană să iau din el !”; așa de strălucit era... Și, cu cheile bisericii în mînă - că el avea de încuiat biserica, avînd capul descoperit (căci culionul îi era pe o strană), se repezi la vultur. Acesta nu zbură departe, se făcu a nu putea zbura, și se duse mai în mijlocul bisericii. Bătrînul, după dînsul. Vulturul a zburat în pridvor; tot se făcea că nu poate. Bătrînul, după el...

În fața bisericii, era un gard, pe care s-a suit vulturul. Bătrînul n-a mai încuiat biserica. Era noaptea, pe la ora două-trei, cînd se iese de la slujbă... Și dincolo de gard era o poiană foarte frumoasă, căci era în luna lui iulie, înfloriseră toate, și afară era o lună plină care lumina totul... Vulturul a zburat în poiană, dar tot încet, încît bătrînul zise : “măi, îl prind !” Vulturul a stat pînă aproape să pună mîna pe el și, cînd să-l prindă, a zburat într-un copac. Atunci călugărul a început a plînge, că era bătrîn săracul: “vai, Doamne, de-amu nu-l mai prind, căci unde a zburat el, eu nu mă pot sui !”

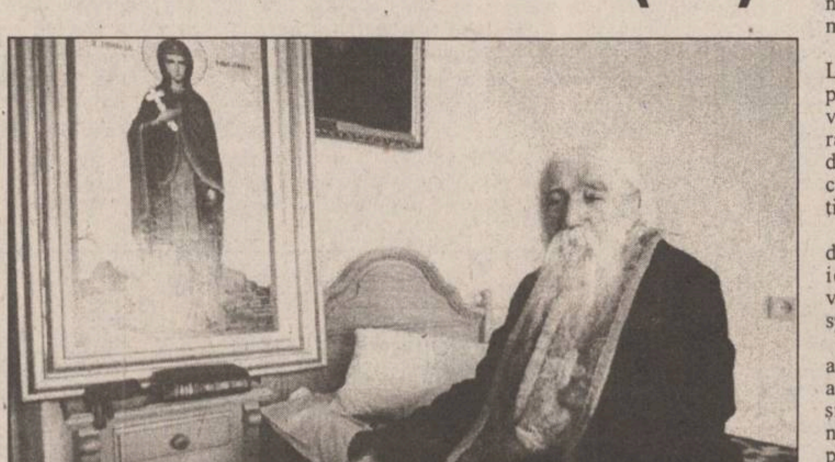

Părintele Ilie CLEOPA de la Mănăstirea Sihăstria.

(foto : Petru ARON)

Și cînd a început să cînte vulturul aista, dragii mei, o cîntare care n-a auzit-o omul în veacul veacului. Călugărul, așa cu cheile în mînă, se uita la vultur. Știi cît i-o cîntat, mamă? Știi cît i-o cîntat?

TREI SUTE DE ANI !...

Dar minunea cea mare a fost că nu l-a găsit nimenea în tot acest timp. Așa l-a acoperit Dumnezeu...

După trei sute de ani, vulturul a zburat. În această vreme, bătrînul nici n-a flămînzit, nici n-a însetat, nici nu s-a obosit și nici n-a dat nimeni peste el...

Și, cînd a zburat vulturul, călugărul a zis: “mă duc repede să încui ușa bisericii, că iată a trecut cam un ceas, poate și mai bine, de cînd am ieșit...” Totul i-a părut lui doar un ceas...

Cînd vine la biserică, nu mai cunoștea nimic pentru că trecuseră trei sute de ani. Alte case, alte grădini, alte garduri... Numai biserica o cunoștea, că biserica avea cinci sute și ceva de ani. Și a început a plînge: “ Doamne, sau eu mi-am ieșit din minți, sau mănăstirea asta nu-i a noastră...”

S-a dus la cel de la poartă, așa cum rămăsese, avînd capul descoperit, căci culionul - cum vă spusesem - și-l lăsase pe o strană, în biserică. Bătrînul avea o barbă albă cum îi zăpada și părul alb strălucitor și de la el venea o mireasmă groaznic de frumoasă, cum nu se poate spune...

Portarul l-a întrebat: “părinte, dar de unde esti?” “De aici sînt !” “Dar cum te cheamă ?” “Avva Ilarion! - adică, părintele Ilarion; uite eu sînt paraclisierul și am uitat biserica descuiată.” “Dar unde ai fost ?” “Am fost oleacă în pădure, mi-o părut că am lipsit un ceas și ceva...” “Părinte, uite, stai la poartă, că eu mă duc să întreb de staret.” Cînd s-a dus la stareț, acesta deja știa că venise un mare sfînt la poartă.

“A venit un bătrîn cu barba albă, luminează ca soarele fața lui și o mireasmă vine de la el, groaznic de frumoasă; și zice el că este paraclisierul nostru, îi cu cheile bisericii în mînă...”

Starețul avusese trei vedenii în noaptea aceea și de fiecare dată i se spusese : “deschideți porțile mănăstirii, ca să intre porumbelul Domnului !” Și atunci, starețul și-a spus : “măi, să știi că acela e un mare om, un mare sfînt.” “Du-te și-l adă !” Și cînd l-o adus, starețul a îngenunchiat în fața bătrînului și s-a umplut mănăstirea de mireasmă.

“Părinte, părinte, dar unde ai fost ?” L-a întrebat apoi starețul. “Ia, aici în poiană, am ascultat cum mi-a cîntat un vultur, poate mai bine de un ceas” - răspunse bătrînul. “Să mergem mai degrabă în biserică” - a zis starețul, și a chemat la el pe toți călugării și pe cei ce țineau arhivele mănăstirii.

“Părinte, cine era stareț cînd te-ai dus dumneata ?” “Era starețul Agaton.” “Dar iconom mare ?” “Ilarion !” “Dar veșmîntar ?” “Era Atanasie !...” El îi spunea pe cei ce fuseseră parcă de ieri.

Și, în fața întregului sobor de călugări adunat în biserică, au căutat ei cu 150 de ani în urmă, cu 250 și tocmai la trei sute și ceva de ani în urmă i-a găsit pe cei numiți de bătrîn... “Părinte, de cînd ai plecat mata, nu e doar un ceas, ci sînt 327 de ani !... Dar ce te-ai rugat sfinția ta lui Dumnezeu ?” “M-am rugat să văd cum trece o mie de ani, în Rai. Și a venit vulturul aista, am vrut să-l prind și mi-a cîntat atît de frumos, că aș fi vrut să mor cînd a zburat de tot, că tare mi-a mai plăcut cîntarea lui...”

“Părinte, sînt 327 de ani de cînd ai plecat ! Și în toată această vreme ai trăit cu Duhul Sfînt !...”

Asta mi-a povestit-o un călugăr în Palestina, la “Decapolis” - adică “Zece mănăstiri”, căci chiar acolo sînt sfintele moaște ale acestui bătrîn căruia un înger - în chip de vultur - i-a cîntat 327 de ani încît i-a părut acestuia că a trecut doar un ceas...

Dragii mei, vedeți cît de frumos e în Rai ? O floare din Rai dacă ai vedea-o, pînă la moarte nu o mai uiți ! Ce mireasmă, ce cîntări sînt acolo...

Dacă oamenii cîntă frumos, dar îngerii, dar heruvimii, dar serafimii, dar Începătoriile, Domniile, Puterile ?...

Ehei, copiii mei, și băieți și fete, văd că sînteți fii adevărați ai Bisericii Universale Ortodoxe...

Mînca-v-ar Raiul să vă mănînce !

Au consemnat
Octaviana MARINCAȘ
și Ștefan PAVEL

BOMBA DE CAUCIUC

Despre penibila cotcărie de luni, de la Primăria ieșeană, prin care consilierii municipali (cu două excepții), majoritatea necunoscători ai mecanismelor economiei de piață, manipulați de cîtiva oportuniști de mare clasă, au oferit pe de-a moaca unui constructor de vile și blocuri de locuințe un teren de jumate de hectar în centrul istoric al Dulcelui Târg, încă nu facem vorovire la păturice. Mai așteptăm olecuțică, să-și revină și cei care au votat, parcă fascinați de ochii șarpelui cu clopoței, asocierea Consiliului Municipal, pe baza unui patriotism local deturnat de la valorile sale reale, cu o firmă care a exercitat presiuni extraordinare asupra autorităților locale, alese și numite, pentru obținerea acestui teren (datoriile, *Coane Vasilache*, cînd le achiți către furnizori?).

Vom efectua, trotuși, o remarcă, privitoare la totala nepricepere a oportuniștilor din Consiliul Municipal, care au făcut două greșeli în derularea farsei cu *“asocierea fără licitație”* pentru construirea unui așa-zis *“Centru de Afaceri”* molodovinesc. Mai întîi, au impus, pe baza unui calcul fantezist, fără nici o legătură cu un plan de afaceri realist și a unor proiecții financiare viza-vi de funcționarea acelui *“Centru de Afaceri”*, un procent absolut arbitrar, de cinci la sută, care chipurile ar reveni bugetului local în urma *“asocierii”*, adică o sută de milioane de lei pe an, adică 2000 de lei metrul pătrat pe lună, plătibili peste patru ani, cînd se estimează darea în folosință a *“obiectivului”* (sîntem mai mult ca siguri că marele campion al asocierii, consilerul PDSR *Irimiciuc*, de altfel mare meșter la îmbîrligat mințile nepricepute ale consilierilor de toate culorile, nu a pus problema indexării respectivei sume la cursul actual al dolarului, pentru că peste patru ani s-ar putea să fie vorba despre o sumă de cinci ori mai mică).

Marea greșeală a artizanilor *“asocierii fără licitație”* a constat, trotuși, în votarea asocierii (în aceeași ședință, imediat după acordarea, fără licitație, a ***semihectarului din Centrul Civic*** constructorului de vile), tot fără licitație, a Consiliului Municipal cu ficiorașul consilierului PDSR *Cuza*, întîmplător director al regiei locale de transport în comun, întîmplător membru în Consiliul de Administrație de la PECO, care întîmplător are un fiu patron la firma *“Le Baron”* și care întîmplător dorea să capete un teren de 800 de metri pătrați, pentru a construi pe-acolo una benzinărie. Nu ne mai legăm de faptul că respectivul teren este revendicat de foștii proprietari, asta e o treabă măruntă, nu-i așe?

Ei bine, lipirea celor două cestiuni grave, prima privind mărețul *“Centru de Afaceri”*, a doua privind benzinăria copchilului consilierului de Partid Cuza, în cadrul aceleiași *“ședințe de asociere fără licitație”*, arată că totul a fost o cotcărie măruntă, ca să nu-i spunem meschină. De unde pînă unde *benzinăria ficiorașului lu' dom' director Cuza* este la fel de importantă ca și un colosal *“Centru de Afaceri”*? Nu-i așa că, prin punerea pe același plan a benzinăriei lui Cuza Jr. cu *“Centrul de Afaceri”* s-a aruncat totul în deriziune? Parcă așa ar fi. Dacă nu rezulta meschina sumă de 2000 de lei metrul pătrat pentru terenul din Centrul Civic (de douăsprezece ori mai mică decît suma plătită de un nenorocit de investitor, pentru o tarabă de vîndut scovergi) și caraghioasa *“asociere în beneficiul comunității”* cu firma ficiorului consilierului PDSR Cuza (acțiune la care dom' director de RATC a votat cu voioșie), poate s-ar mai fi păstrat un ștaif de seriozitate faimoasei *“ședințe de asociere fără licitație”*. Așa, însă, totul s-a dus în deriziune. Încă nu vorbim despre politizarea votului din Consilul Municipal, care a dus la obținerera *“zdrobitoarei majorități”*, deși ar trebui luată în calcul acțiunea de retragere a sprijinului politic al Convenției pentru *primarul Simirad*, prin vocea deputatului *Vasile Lupu*, care, poate, a însemnat ceva. Declarațiile de presă ale deputatului Lupu, acordate înaintea ședinței de luni a Consiliului Municipal, parcă sînt în sprijinul bănuielii de față. ***Să trăiți, domnule Lupu, al cincilea om în stat, ați făcut o treabă bunoacă pentru ieșirea din marasmul economic a orașului!***

LIZUCA și PATROCLE
care se vor asocia, fără licitație, cu domnii consilieri, pentru construirea unor koklendere fără mînere

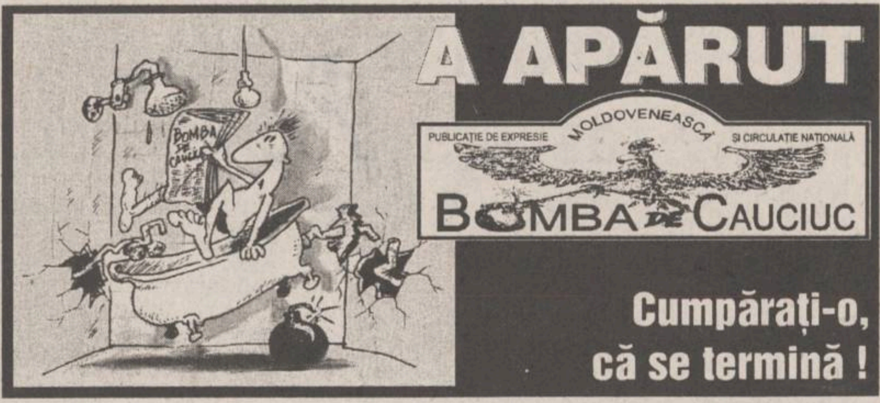

A APĂRUT
PUBLICAȚIE DE EXPRESIE MOLDOVENEASCĂ ȘI CIRCULAȚIE NAȚIONALĂ
BOMBA DE CAUCIUC
Cumpărați-o, că se termină !

DIN TELEFOANELE, SCRISORILE ȘI AUDIENȚELE ZILEI

Rubricile “Din telefoanele, scrisorile și audiențele zilei” și “Ultimul vagon poștal” au menirea de a asigura un dialog direct între cititori și reprezentanții principalelor instituții publice. În cadrul acestor rubrici cititorii își pot exprima opiniile în legătură cu diverse probleme locale și de interes național. Semnatarii scrisorilor sînt rugați să folosească un limbaj decent și să nu aducă acuzații nefondate.

Redactorul de serviciu răspunde apelurilor dvs. la numerele de telefon 271271 și 172557 la orice oră din zi și din noapte.

■ *Apeluri neluate în seamă*

Administratorul P.T.13 Dacia 1-3, Ioan Rusu, a adus la redacție o serie de documente care demonstrează lipsa de solicitudine, precum și incorectitudinea în taxarea serviciilor efectuate de RAJAC și RA Termoficare. Astfel, în luna iunie pentru cei 951 locatari ai asociației, factura de apă rece și caldă înregistrează livrarea a peste 17.000 mc, adică aproape 20 mc pentru un locatar. Am făcut un calcul și a reieșit că fiecare locatar a folosit pe zi aproape 400 litri de apă caldă. Administratorul a trimis o notă către conducerea RAJAC (nr. 8862/24 iulie 1995), iar șeful de sector, Duma, i-a răspuns verbal că de vină a fost un tehnician care a citit apometrele (în prezent concediat).

Ca o curiozitate, nici RA Termoficare, ce a fost anunțată în scris astă iarnă (adresa nr. 782/13 februarie 1995) că 31 apartamente de bloc situate la etajele VII - XI nu primesc agent termic (fapt confirmat și de inginerul Ciofu și de maistrul Măciucă de la punctul termic), nu a răspuns respectivei sesizări.

■ *Repararea străzilor și aleilor pietonale*

Brîndușa Armașu, din strada Vasile Lupu 87, ne spune că are o nedumerire: de cîtva timp angajați ai RA Citadin lucrează la refacerea rețelei stradale din cartier. Echipa respectivă a refăcut la rugămintea locatarilor și îmbrăcămintea aleilor pietonale care era foarte degradată. Dînsa ne-a rugat să ne interesăm dacă regia execută aceste lucrări în cadrul obligațiilor de serviciu sau munca lor trebuie remunerată prin contribuția locatarilor. Dumneaei ne-a informat că cineva de la asociație ar fi pretins cîte 6000 lei de familie pentru refacerea aleilor. Directorul general adjunct al RA Citadin, Nicolae Gîlcă, ne informează că refacerea căilor de comunicație se execută de către regie ca sarcină de plan, deci lucrările nu trebuie plătite de către locatari.

Nicolae Gâlcă face cunoscut locuitorilor din cartierul Tătărași că angajații regiei nu vor pleca din zonă pînă nu va fi reparată corespunzător rețeaua stradală care nu a mai fost refăcută de peste 25 ani.

■ *Semnal fără ecou*

Ieșeanul I.M., ce locuiește în blocul V-1 din vecinătatea căminului studențesc T 17 din Tudor Vladimirescu, a venit ieri noapte la redacție să ne invite la o plimbare pentru a constata pe viu cum respectă patronii localurilor GIVEX și PICANT PARADIS liniștea cetățenilor: aceeași muzică stridentă turço-țigănească răzbătea din casetofonul dat la maximum. Deși despre acest lucru am mai scris în numărul din 18 iulie a.c., se pare că patronii acelor localuri nu s-au sinchisit și nici vreun organ competent nu a luat vreo măsură. Ar fi cazul ca Primăria să delege patrule de gardieni publici pentru a verifica și sancționa astfel de abateri ce sfidează liniștea publică.

■ *Interdicție nejustificată*

Tînărul ***Constantin Vlahu***, care locuiește într-un bloc cu 4 etaje situat pe strada Nicolae Iorga 43, dorind să plece la mare peste cîteva zile, s-a gîndit să facă cîteva ore de plajă pe terasa blocului unde locuiește. Colocatarul Constantin Chilabuc, care locuiește la etajul 4 și deține cheia de la chepengul de acces pe terasă, l-a refuzat categoric, iar la insistențele sale l-a repezit. Nu credem că gestul acestuia se justifică; nu este doar el stăpînul terasei.

■ *Un camion pentru ... neliniștea locatarilor*

Dumitru Amarinei care locuiește pe str. Împăcării, bl. 832, a achiziționat un camion de 10 tone (IS - 01 - PEE), pe care îl parchează și îl întreține lîngă bloc, făcînd mizerie și zgomot, spre disperarea vecinilor. Deși aceștia l-au rugat să își parcheze vehiculul în altă parte, nu a ținut seama de dorința lor. C. Tudose, unul dintre vecini, ne-a relatat că Primăria l-a amendat, după care a dispărut din fața blocului, dar miercuri a revenit pe vechiul loc de parcă nimic nu s-ar fi întîmplat.

■ *Magazinul de desfacere a produselor fito-sanitare*

“De ce s-a desființat unitatea de vînzare a produselor fito-sanitare care exista cîndva pe strada Codrescu?” - ne întreabă un ieșean care are nevoie de unele substanțe pentru tratamente fito-sanitare în grădină. El a aflat că pentru procurarea acestora trebuie să se deplaseze lîngă abator, în localul unde a funcționat cîndva “întreprinderea de pajiști”. “Avînd în vedere că este singurul magazin de acest gen, ar fi trebuit să fie amplasat undeva mai spre centrul orașului.

■ *Se fură bordurile de marmură*

Doamna ***doctor Vînătoru*** a telefonat să ne semnaleze că de pe trotuarul dintre Tribunal și fostul magazin de articole sportive (str. A. Panu) dispar bordurile de marmură care mărginesc locurile unde sînt plantați arbori ornamentali. Și chiar din fața Tribunalului, culmea!

Constantin IURAȘCU
Teo POPESCU

APEL

Scriitorii lansează un apel umanitar pentru salvarea vieții prozatorului Mircea Nedelciu

Colegii și prietenii cunoscutului prozator Mircea Nedelciu fac un apel public pentru salvarea sa. Amenințat de o maladie neiertătoare, Mircea Nedelciu trebuie supus unei autogrefe de măduvă osoasă cu mari șanse de reușită, iar costurile operației, care nu poate fi realizată decît în străinătate sînt foarte ridicate. Deocamdată, din lipsă de fonduri, Ministerul Sănătății nu a putut acoperi decît o parte din aceste costuri. Pentru acoperirea lor integrală, ne adresăm pe această cale iubitorilor scrisului lui Mircea Nedelciu și ai literaturii, rugîndu-i să depună sume de bani în conturile deschise în acest scop la BANKCOOP (Filiala Rosetti București, cu numerele, în lei: 40.25.70.64.27, în USD 40.25.12.70.840, în DM: 40.25.12.70.280), se arată în comunicatul primit de la un grup de scriitori în numele cărora semnează Ion Bogdan Lefter.

☎ TELEFOANE UTILE

☎ SALVARE: 961
☎ POMPIERI: 981
☎ POLIȚIE:
Inspectoratul Județean Centrala 140720; Dispecerat 146666; Municipiu Centrala 140020 Dispecerat 146840/955 Ofițer de serviciu 146850; Serviciul Circulație - 140070.
☎ SERVICII MEDICALE MOBILE (asistență medicală de urgență la domiciliu): 113130/569, zilnic între orele 7,00-23,00
☎ AGENȚIA C.F.R.: 147673
☎ INFORMAȚII GARĂ: 146333
☎ AUTOGARĂ: 146587
☎ TAXICOM, dispecerat: 953, 146593
☎ AGENȚIA TAROM: 115239
☎ INFORMAȚII AEROPORT: 178126
☎ STAȚII PECO: Baș Ceauș - 176865; Aurel Vlaicu - 175872; Bucium - 132891; Crișan - 112182; Păcurari - 164142; Sărărie - 147480.
☎ A.C.R. - informații utile: 112345, 130177.
☎ DISPECERATE: R.A. Gaz-Metan - 141737; R.A. Apă-Canal - 142451; Renel - 147070, deranjamente - 929; Termoficare - 141956; R.A. Locuința - 112434; Telefoane - Deranjamente - 921; Protecția mediului - 147010.
☎ GARDA FINANCIARĂ: 114065, 112427.
☎ ADMINISTRAȚIA FINANCIARĂ: 143030
☎ NOTARIAT: 147574
☎ TRIBUNAL: 146300
☎ PROCURATURĂ: 212566
☎ CAMERA DE COMERȚ: 117757
☎ CENTRUL MILITAR JUDEȚEAN: 146370
☎ STATUL MAJOR JUDEȚEAN DE APĂRARE CIVILĂ: 147594
☎ HOTELURI: Moldova - 142225; Traian - 143330; Unirea - 142110; Continental - 114320; Sport - 137817.
☎ POLICLINICA CU PLATĂ: triaj informații - 117244
☎ OFICIUL JUDEȚEAN PENTRU PROTECȚIA CONSUMATORILOR: 145392.
☎ LABORATOR ANALIZE “PRO FAMILIA”: 230431

CARNETUL ZILEI

VREMEA

13° - 29° C

■ În județul Iași, în următoarele 24 de ore, vremea va fi călduroasă, cerul variabil cu unele înnorări cînd, izolat, în zonele de deal se vor semnala averse slabe de ploaie însoțite de fenomene electrice. Vîntul va sufla slab la moderat din sector nordic. Temperaturile maxime vor fi între 25-29 °C și cele minime între 13 - 17 °C. **(Mihaela Gârțu - Centrul de Prevedere a Vremii Bacău)**

CALENDARUL CREȘTIN-ORTODOX

✝ Sf. Prohor, Nicanor, Timon și Parmena

FARMACII DE GARDĂ

Farmacia nr. 2, Piața Unirii (tel. 116029).

SPITALE DE GARDĂ

Spitalul “Spiridon” (tel. 142730): Clinica a II-a Medicală; Clinica I Chirurgie; **Maternitatea “Cuza Vodă” (tel. 143320).**

TELEVIZIUNEA NAȚIONALĂ

TVR 1

7,00 La prima oră. Știri ROMPRES; Buletin meteo; Informații utile; Gimnastica de dimineață; Autografe muzicale; Desene animate (I); Trei minute pentru sport; Curiozități; Știați că...?; Agenda zilei; Cronica șoselei; Desene animate (II); Actualități; Invitatul emisiunii; Puncte cardinale; Revista presei; Maxima zilei. ■ 9,20 Film serial: Santa Barbara (SUA). Ep. 198 și 199 (r) ■ 10,55 Desene animate ■ 11,20 Curcubeu. ■ 12,20 MTV. Greatest Hits ■ 12,50 Ecran de vacanță. Aventurile lui Skippy (Australia, 1992). Ep. 6 ■ 13,20 1001 audiții. Integrala capodoperelor (Episodul CCXLII) ■ 14,00 Actualități ■ 14,10 TVR Iași ■ 14,55 TVR Cluj-Napoca. ■ 15,45 Tradiții. Întîlnire bănățeană în Muzeul Satului din București. Meșteri populari: Ana Meda din județul Caraș-Severin ■ 16,15 Actualități ■ 16,25 Agenda consumatorului. O bere caldă, o bere rece... ■ 16,45 Lege și fărădelege. ■ 17,00 Emisiune în limba germană. ■ 18,00 Pro Patria. ■ 19,00 Film serial: Edera (Italia, 1992). Ep. 11 ■ 20,00 Actualități. Buletin meteo. Telesport ■ 20,45 Publicitate ■ 20,50 Festivalul de muzică ușoară românească “Mamaia ‘95”, ediția a XXV-a. Concursul de creație ■ 22,05 Film serial: Perla neagră (Perla negra, Argentina, 1992). Ep. 2 ■ 23,05 Festivalul de muzică ușoară românească “Mamaia ‘95”, ediția a XXV-a. Show: “Școala vedetelor”. Transmisiune directă. ■ 0,05 Actualități ■ 0,20 MTV. Euro Top 20 ■ 1,10 Cinematograful de noapte. Sub semnul crimei (Marked for Murder, SUA, 1992). Premieră pe țară. Cu: Renée Estevez, James Mitchum, Ross Hagen. Regia Rick Sloane (film nerecomandat minorilor).

TVR 2

7,00 La prima oră ■ 9,20 Ora de muzică. ■ 10,05 Macadam. ■ 11,50 Desene animate: Cartea junglei ■ 12,20 Cafeneaua literară. ■ 13,30 Ritmuri muzicale, cu formația “Eagles” (TV Spaniolă) ■ 14,00 Actualități ■ 14,10 Varietăți internaționale, cu: Belinda Carlisle, Renato Zero, Sandra, Marco Massini, Kim Wilde, Big Fun, Janet Jackson, Patrick Bruel, Shanice ■ 15,00 Convietuiri. ■ 16,00 Desene animate ■ 16,30 Film serial: Și bogații plîng (Mexic). Ep. 243 ■ 17,00 Bursa invențiilor ■ 17,50 Film serial: 17 clipe ale unei primăveri. Ep. 10 ■ 19,00 Concertul Orchestrei Naționale Radio. ■ 20,45 Campionatul European de baschet masculin pentru echipe de tineret: România - Bosnia Herțegovina (repriza a doua). Transmisiune directă de la Constanța ■ 21,30 Oameni care au fost... Ion Bianu, fondatorul Bibliotecii Academiei Române ■ 22,00 Hyperion. ■ 23,00 Avanpremieră ■ 23,10 Film serial: Santa Barbara (SUA). Ep. 200 ■ 23,55 Muzica e viața mea! Pagini de popularitate ■ 0,25 Bucuriile muzicii.

TELEVIZIUNI LOCALE

TVR IAȘI

Pr. I, orele 14,10 - 14,55, Est Meridian Magazin: La un pas de week-end! ■ Informații utile ■ Videoghid: Nestemate bucovinene ■ Reporter în direct ■ Decupaj subiectiv - avanpremieră TVR Iași ■ Videoclipul emisiunii.

EUROPA NOVA

10,05 Mati Nova - emisiune-magazin ■ 11,00 Lumea la microscop. Grădina Bomarzo; Delfinii; Malta (II); Poliția și cetățenii ■ 12,00 Infonova ■ 12,10 Film: “Rendez-vous pentru o crimă” (r) ■ **13,40 Film serial: “Familia Smith”** (prod. SUA; regia: Herschel Daugherty; cu: Henry Fonda, Janet Blair), ep. 12 ■ 14,00 Închiderea programului de dimineață ■ 17,00 Deschiderea programului ■ 17,05 Club european. “Agricultura românească și standardele lumii civilizate”. Invitat: prof. dr. Adrian Ionel ■ 17,30 Spectacolul științei. Iluzii digitale. Magicienii erei computerelor. Știința astăzi ■ 18,15 Euromusic ■ 18,25 Clubul lui Gogoșneață ■ 18,30 Desene animate ■ 18,55 Publicitate ■ 19,00 Infonova ■ 19,35 Jocuri de culise ■ 20,00 Videoclip ‘95 ■ **20,30 Film documentar în serial: Secretele istoriei** (VI). “Aripile de la Luftwaffe. Bombardierul secret” (II) ■ 20,55 Publicitate ■ **21,00 Film: “Vacanță în Florida”** (prod. SUA; regia Carl Reiner; cu: John Candy, Richard Crena). Trimis în concediu în urma unor greșeli profesionale, Jack Chester hotărăște să-și petreacă vacanța în Florida, împreună cu familia sa. Ajunși însă la destinație, ghinioanele și surprizele neplăcute se țin lanț ■ 22,30 Infonova ■ 22,45 Night Club. Muzică, divertisment ■ 23,00 Concurs Eurostar ■ **0,30 Film: “Combustie spontană”** (prod. SUA; regia Tobe Hooper; cu: Brad Dourif, Cynthia Bain) ■ 2,00 Concert: The Police.

tele M IAȘI — TELE'M

7,00 Total' M știri ■ 7,30 Observator ■ **8,30 Film artistic: Exerciții pentru moarte** (acțiune/r). Regia: David Blyth. Cu Michael Hurst, Margaret Umbers. Efecte speciale, groază, suspans ■ 10,00 Film serial: Răzbunarea. Episodul 109 ■ 11,00 Film artistic: Noile aventuri ale lui Heidi. Regia: Ralph Semenski. Cu: Katy Kurtzman ■ 13,00 Închiderea emisiei ■ 18,00 Total'M Știri ■ 18,20 Actualitatea ieșeană ■ 19,00 Ferestre pentru suflet ■ 19,15 Documentar Worldnet ■ 20,00 Desene animate ■ 20,30 Film serial: Răzbunarea. Episodul 110 ■ 21,30 Film artistic: Întrecere pe autostradă (acțiune) ■ **23,00 Filmul serii: Mogulul** (acțiune). Regia Danny De Vito, Rhea Perlam. Dacă ai un scenariu de televiziune, și ai șansa să ți-l cumpere un mare producător, nu din România, ci din SUA, te poți distra timp de 100 de minute. Oricum nu este scenariu cu revoluția română. ■ 1,00 Film.

RADIO NORD-EST

5,30 - 10,00 Micul dejun. Emisiune matinală de informații și muzică, știri din actualitatea locală, informații utilitare, horoscop, sfatul medicului, informații economice, concursul dimineții, relatări în direct din diferite puncte ale orașului (6,00 - 6,30 buletinul de știri și programul Actualitatea, preluate de la BBC). Realizatori: Cătălin Lența și Cătălin Elisei ■ 10,00 - 14,00 Fir direct. Timp de patru ore în contact cu viața orașului: informații din actualitatea locală, răspunsuri la întrebările ascultătorilor, relatări în direct, concursuri și muzică ■ 14,00 - 14,30 BBC. Buletinul de știri și Actualitatea ■ 14,30 - 18,00 Turnul de control. Cea mai importantă emisiune informativă a zilei ■ 14,45 Paralela sport; 16,30 Puls Nord-Est - știri, reportaje, interviuri, relatări din actualitatea locală și națională; 17,30 Financiarul - rubrică de informații economice, muzică. Realizator Ovidiu Șimonca ■ 18,00 - 19,00 BBC. Buletinul de știri și programul Actualitatea ■ 19,00 - 21,00 “Buzduganul de seară”. Emisiune de divertisment, muzică și concursuri. Realizatori: Livia Susanu și Daniel Buzdugan ■ 21,00 - 21,30 BBC. Buletinul de știri și programul Actualitatea ■ 21,30 - 22,00 Puls Nord-Est - ediția de seară ■ 22,00 - 24,00 Dedicații. Muzică la cererea ascultătorilor ■ 0,00 - 4,15 Noapte de dans ■ 4,15 - 5,00 Jazz - VOA Europe ■ 5,00 - 7,00 Classic Calls.

TELECABLE

9,00 Deschiderea emisiunii ■ 9,05 Show maraton pentru cei mici ■ 12,30 Desene animate ■ 13,15 Film: Tăcerea șuncilor ■ 15,00 Film: Mai mulți bani ■ 16,30 Film: Trenul morții ■ 18,00 Film: Cactusul sălbatic ■ 19,30 Film: Ultima misiune ■ 21,20 Film: Kalifornia ■ 00,00 Film: Copiii Swing ■ 1,30 Film: Boonnie & Clyde

ASOCIAȚIA PRO-DEMOCRAȚIA

Astăzi, la ora 12,00, la sediul Asociației Pro-Democrația, din strada Cuza Vodă nr. 1, va avea loc dezbaterea cu tema “Dreptate pentru întreprinzători”. La această dezbatere, va fi prezentată o inițiativă cetățenească, în interesul întreprinzătorilor particulari, adresată Consiliului Municipal Iasi.

TELEVIZIUNE PRIN SATELIT - RECOMANDĂRI

M6

■ 18,00 Hit machine - Magazin muzical prezentat de Yves Noel și Ophelie Winter

■ 20,00 Doctor Quinn: “Credință și medicină” - f.s. cu: Jane Seymour, Joe Lando.

■ 21,45 Extra-larg: “Magie neagră”. Film, cu: Bud Spencer.

■ 21,55 Trofeul Campus. În seara aceasta un meci între universitățile din Fribourg, Lisabona și Școala Centrală din Paris

■ 23,55 Femeia și paiața (f); regia: Mario Camus. Într-un bar din Paris, Mathieu îi povestește bătrînului său șofer trista aventură amoroasă care i-a distrus viața...

TF1

■ 16,25 Furtuni de vară. Foileton. Cu Annie Girardot

■ 21,45 “Rătăcirile dragostei”. Foileton, de Georg Tressler. Cu: Sophie von Kessel. Aventurile unei studente la medicină, orfană, săracă și frumoasă...

■ “O femeie în brațe, un mort în spate”. Comedie de Alec Coppel

2 France

■ 14,50 Aeroportul San Francisco (f); regia: Freddy Charles. Un băiat bătrîn care n-a părăsit niciodată Bruxelles, își îndeplinește cum poate pasiunea de a călători, angajîndu-se ghid la aeroportul din Bruxelles...

■ 19,20 Salvați de clopoțel (s): “Favorita profului”. Zack dorește o relație serioasă cu Kelly, dar ea nu are ochi decît pentru profesorul Lasky...

7

■ 18,30 Pantera roz. În vizită la desenele animate, înrudite cu Paul. Inspectorul panteră acționează din nou, SUA 1964/71 (s/d.a)

■ 20,00 Roseanne. Nu trebie să te culci înainte de a fi sărutat, SUA 1993 (s/co), cu Roseanne Arnold, John Goodman

■ 21,15 Superman. Aventurile lui Lois & Clark. Kryptonitul roșu, SUA 1994 (S.SF), cu Dean Cain, Teri Hatcher

■ 23,05 În mare grabă, SUA 1991 (f.p), regia Lili Fini Zanuck, cu Jason Patric, Jennifer Jason Leigh, Sam Elliott. Doi detectivi, Jim Raynor și Kristen Kates, încearcă să distrugă un cartel al drogurilor și pentru credibilitate, se droghează ei înșiși, devenind dependenți

SAT 1

■ 16,00 Nava spațială Enterprise. Generația următoare: Urmașul lui Data (s.SF), SUA, 1990; regia: Jonathan Frakes; cu: Patrick Stewart, Marina Sirtis

■ 17,00 Baywatch: Salvamarii din Malibu. Naufragiații (s.a.), SUA, 1991

■ 21,15 Christopher Columbus. Descoperitorul (f.a.), SUA, 1992; regia: John Glen; cu: Georges Corraface, Tom Selleck, Rachel Ward. Istoria celei mai reușite călătorii a celebrului corăbier Christopher Columbus. Îndeplinirea unui vis

■ 23,40 Full Metal Jacket (f. război), Marea Britanie, 1987; regia: Stanley Kubrick, cu: Matthew Modine, Adam Baldwin, Vincent d'Onofrio. După o pregătire brutală, tînărul infanterist marin Jaker este trimis în Vietnam...

RTL TELEVISION

■ 19,30 Exclusiv. Magazinul vedetelor, cu Frauke Ludowig

■ 21,15 Drama familială în Beverly Hills. Adevărata poveste a fraților Mendez, dramă,SUA 1994(II/II). A doua parte a dramei din Beverly Hills trece în revistă arestarea fraților Mendez și procesul care a urmat...

■ 1,15 Cheers. Preferatul profesoarei (s/co. SUA 1984) cu Ted Danson, Shelley Long

■ 2,05 Pokerul morții (thriller Canada 1984), cu David McCallum, Joe Spano, Diane Venora, regia Sheldon Larry. Un medic dement folosește computerele spitalului, pentru a-și omorî pacienții

RAIDUE

■ 18,25 Un medic printre urși. Telefilm

■ 19,45 Hunter. Beach Boy. Telefilm

EUROSPORT

■ 14,00 Automobilism. Formula 1. Marele Premiu al Germaniei - Hockenheim. Cîștigătorul cursei a fost anul trecut austriacul Gerhard Berger (locul al treilea în clasamantul 1994 al piloților, după germanul Michael Schumacher și britanicul Damon Hill). Urmăriți în direct prima cursă de calificare.

■ 15,00 Tenis. Circuitul ATP. Campionatele internaționale ale Olandei (Amsterdam). În direct - sferturile de finală.

■ 20,00 Magazin olimpic. Prezentarea sintetică a activităților desfășurate de Comitetul Olimpic.

cotidian de informații
Monitorul

Str. Smîrdan nr. 5 ■ Tel. 17.25.57; 271271; 271333; 271467 (centrala) ■ Fax 27.04.15
■ Publicitate tel./fax 14.47.76
■ REDACTOR SEF - Dan Radu
■ REDACTOR SEF ADJUNCT - Ovidiu Șimonca
■ SECRETAR GENERAL DE REDACTIE - Marius Cristian

SEFI DEPARTAMENTE:
■ Eveniment local: **Toni Hrițac** (int. 110)
■ Investigatii: **Vali Știrbu** (int. 110)
■ Eveniment national si international: **Cristian Racu** (int. 110)
■ Economic: **Costel Stroescu** (int. 117)
■ Cultură: **Dorin Popa** (int. 109)
■ Sport: **Nicolae Grecu** (int. 107)
■ Redactor de serviciu: **Constantin Iurașcu** (int. 124)
■ Fotoreporter: Constantin Plop
■ Grafică: Lucian Amarii, Daniel Melinte
■ Publicitate: **Cristina Labonțu** (int. 122, fax 144776)
■ Difuzare: **Mihai Tudose** (int. 120)
■ Contabilitate: **Antoneta Filip** (int. 112)

NORD-EST PRESS
- agenție de presă -
Str. Smîrdan nr. 5 ■ Tel. 17.25.57; 271271 (centrala) ■ Tel 14.56.10
■ EDITOR: Mona Dîrțu

EDITOR
NORD-EST
Str. Smîrdan nr. 5 ■ Tel. 17.25.57; 27.12.71 ■ Fax 27.04.15
Director general: **ALEXANDRU LĂZESCU**
Director editor: **FLORIN ZAMFIRESCU**
Director de marketing: **CEZAR CALUSCHI**
Director executiv: **GABRIEL RUSU**

ABONAMENTELE se pot face la orice Oficiu Poștal din țară.
MONITORUL figurează în catalogul Presei interne la poziția 838.

TIPAR OFFSET: MULTIPRINT, Iași str. Sf. Lazăr nr. 49

MONITORUL EXTERN

Pînă în octombrie

Ucraina va avea o nouă monedă

Ucraina va introduce o nouă monedă, krivna, pînă în octombrie, și va lansa imediat o politică monetară de austeritate, a anunțat președintele ucrainean ***Leonid Kucima*** **(foto)**, citat de Reuter. În urmă cu o lună, președintele ucrainean declara că noua monedă va înlocui, începînd din toamna acestui an, moneda provizorie, karbovanețul, înființînd în acest scop un fond de stabilizare de 1,5 miliarde dolari pentru susținerea planului. Banca centrală a Ucrainei a confirmat, de asemenea, interzicerea tranzacțiilor valutare în magazinele, restaurante și alte centre comerciale din țară, începînd cu data de 1 august. Aproximativ 300 de centre de desfacere din Ucraina au obținut licența de a comercializa produse folosind dolari în locul monedei naționale, care are în prezent o rată de schimb de aproape 146.000 pentru un dolar SUA. Karbovanețul a fost introdus în 1992, pentru a înlocui rubla sovietică.

Cu toate eforturile depuse de patru ani încoace

Problema disputei ruso-ucrainene asupra Flotei Mării Negre nu a fost soluționată

Premierul rus, ***Viktor Cernomîrdin,*** a semnalat progrese în convorbirile avute miercuri cu omologul său de la Kiev, ***Evhen Marciuk*** pe marginea disputei asupra Flotei Mării Negre, precizînd însă că unele probleme rămîn de soluționat. Cernomîrdin a declarat reporterilor că el și Marciuk se vor reîntîlni la 2 august pentru a încerca să stabilească detaliile referitoare la împărțirea flotei între cele două foste republici sovietice, precum și la statutul și viitoarea bază a acesteia. Soluționarea disputelor asupra Flotei, “măr al discordiei” între Moscova și Kiev de la dezmembrarea Uniunii Sovietice, în 1991, va putea deschide calea unei vizite a presedintelui Boris Elțîn în Ucraina. pentru a semna împreună cu omologul său, Leonid Kucima, un tratat bilateral de prietenie. Șeful executivului rus a precizat că Boris Elțîn nu a stabilit încă o dată la care va vizita Kievul. Elțîn declarase luna trecută sfîrșitul disputei cu ucrainenii privind viitorul Flotei din Marea Neagră, adăugînd însă ulterior că nu toate problemele relative la aceasta au fost rezolvate.

Desi Taiwanul protestează

China afirmă că recentele teste cu rachete reprezintă un succes

Armata chineză a salutat miercuri seara drept un succes recentele teste cu rachete ghidate sol-sol, întreprinse în decursul ultimelor șase zile, afirmînd că toate rachetele și-au atins țintele, transmite China Nouă, preluată de Reuter. Oficialitățile militare din Taiwanul rival au afirmat că armata chineză a lansat șase rachete sol-sol, de vinerea pînă lunea trecută, de la o bază militară din provincia Jiangxi, una singură dintre acestea greșindu-și ținta și căzînd pe teritoriul Chinei. Pe de altă parte, China Nouă susține că lansarea rachetelor către o țintă anume din Marea Chinei de Est “demonstrează că Armata Populară de Eliberare și-a dezvoltat capacitățile de luptă și apărare”.

Culmea justiției britanice

Un schizofrenic a ucis o femeie și a primit despăgubiri

Britanicul David Hoare, 40 de ani, bolnav de schizofrenie paranoidă, a ucis o femei cu un cuțit și a dat în judecată autoritățile medicale din Leicester, obținînd despăgubiri pentru că i-au dat drumul din balamuc deși era periculos, informează Reuter. Hoare fusese internat într-un spital de boli nervoase, iar medicii i-au dat drumul în 1990 stabilind că pacientul nu reprezintă un pericol pentru societate. După cîteva luni, schizofrenicul a atacat la întîmplare cu un cuțit o femeie în vîrstă de 35 de ani și a ucis-o. El a fost acuzat de omucidere și trimis la un azil pentru criminali psihopați, unde se află în tratament. Imediat după pronunțarea verdictului, Hoare a dat în judecată autoritățile medicale responsabile pentru punerea sa în libertate. În final, medicii au fost nevoiți să-i plătească asasinului despăgubiri care se ridică la aproximativ 300.000 de lire sterline.

Războiul ex-iugoslav tinde să ia o nouă turnură

Americanii îi vor înarma pe musulmani, iar rușii pe sîrbi

■ ***Senatul american s-a pronunțat pentru ridicarea embargoului impus Bosniei ■ în replică, Moscova avertizează că va ridica embargoul impus sîrbilor bosniaci ■***

Senatul Statelor Unite a aprobat miercuri renunțarea participării SUA la embargoul asupra importurilor de armament impus de Națiunile Unite asupra guvernului Bosniei-Herțegovina, în ciuda opoziției vehemente a președintelui ***Bill Clinton***. Ridicarea embargoului impus Bosniei a fost aprobată cu 69 de voturi pentru și 29 împotrivă.

Camera Reprezentanților a adoptat o măsură similară, care va trebui promulgată de președintele Clinton. Acesta a afirmat că se va opune oricum. Dacă ridicarea embargoului va cîștiga majoritatea voturilor în ambele Camere, există posibilitatea ca votul de veto al președintelui Clinton să nu fie luat în considerare. Însă, în nici un caz, măsura nu implică furnizarea armelor de către americani, ci, mai degrabă, exercitarea de presiuni asupra președintelui Clinton pentru a-și schimba politica în Bosnia. Intrarea în vigoare a ridicării embargoului este preconizată pentru primăvara viitoare.

Propunerea legislativă stipulează că SUA își vor retrage participarea din embargo dacă forțele Națiunilor Unite din Bosnia se vor retrage sau la 12 săptămîni după ce guvernul musulman de la Sarajevo va fi cerut retragerea acestora. Camera Reprezentanților a aprobat deja o formă mai simplă a acestei decizii legislative. Susținătorii ridicării embargoului impus importurilor de arme de către Bosnia susțin că măsura este necesară pentru a da musulmanilor bosniaci posibilitatea de a se autoapăra în fața forțelor sîrbe, în timp ce administrația Clinton afirmă că ridicarea unilaterală a embargoului înseamnă sfîrșitul misiunii ONU în fosta republică iugoslavă și o mai mare implicare a Statelor Unite în conflictul din Balcani.

Profesorul ***Serghei Karaganov***, expert rus în probleme de politică externă, a avertizat miercuri că dacă Statele Unite vor ridica embargoul asupra importurilor de armament impus guvernului musulman de la Sarajevo, Moscova ar putea face același lucru cu sîrbii, relatează Reuter. Karaganov, director adjunct al Institutului European, a declarat canalului britanic de televiziune Channel Four că ***“unii dintre parlamentarii ruși, și nu cei mai militanți, au luat deja în discuție posibilitatea unei anulări unilaterale a embagoului impus Belgradului”***.

Remarcile lui Karaganov au fost făcute cu puțin timp înainte ca Senatul Statelor Unite să aprobe propunerea de ridicare unilaterală a embargoului armelor impus musulmanilor bosniaci, în ciuda amenințării cu folosirea dreptului de veto de către președintele Bill Clinton. Profesorul rus a mai afirmat că bombardamentele aviației militare NATO nu ar putea soluționa problema din Bosnia, deoarece ***“comunitatea internațională a pierdut deja războiul din Bosnia”.***

Vladimir Lukin, șeful comisiei de politică externă a Dumei de Stat de la Moscova (Camera Inferioară a Parlamentului Rusiei), declarase agenției Interfax, tot miercuri, că Federația Rusă trebuie să se delimiteze de ralierea la sancțiunile impuse Serbiei, dacă Washingtonul va ridica unilateral embargoul impus Bosniei-Herțegovina. ***“Dacă Rusia nu reușește să-și convingă aliații de necesitatea ralierii lor la politica Rusiei, va trebui să acționăm independent”***, a afirmat Lukin.

Pe de altă parte, votul exprimat de Congresul SUA referitor la ridicarea unilaterală a embargoului privind livrarea de arme în Bosnia amenință să producă o dezbinare a comunității internaționale. Națiunile Unite au argumentat că suspendarea embargoului va conduce la prelungirea stării de conflict. Franța a declarat deja că ridicarea embargoului asupra armelor o va obliga să-și retragă efectivele din regiune. Este probabil ca și Marea Britanie să îi urmeze exemplul.

Yea 69 Nay 29
S. 21, the Bosnia-Herzegovina
Self-Defense Bill

Televiziunea americană a transmis miercuri noaptea rezultatul votului din Senatul SUA: 69 contra 29 în favoarea ridicării embargoului militar impus Bosniei

Boutros Ghali conferă comandanților ONU din Bosnia dreptul de decizie asupra raidurilor aeriene ale NATO

Secretarul general al Organizației Națiunilor Unite, ***Boutros Boutros-Ghali*** **(foto)**, a acreditat comandanții militari ai ONU din Bosnia să decidă cînd și cum se vor desfășura raidurile aeriene ale NATO operate în fosta republică iugoslavă, a anunțat purtătorul său de cuvînt, Ahmad Fawzi, citat de Reuter. Fawzi a afirmat că Boutros-Ghali a conferit puterea de decizie asupra acestor raiduri aeriene generalului francez Bernard Janvier, comandantul misiunii Națiunilor Unite în fosta Iugoslavie. La rîndul său, Janvier va acorda putere de decizie comandanților militari regionali ai “căștilor albastre” din Bosnia, în cazul în care va fi nevoie de sprijin militar aerian pentru apărarea soldaților Națiunilor Unite. Oficialii NATO au recomandat secretarului general ONU să lase la latitudinea comandanților din Bosnia decizia asupra momentului în care obiectivele militare ale sîrbilor bosniaci vor fi bombardate de către aviația Alianței. Pînă acum, aceste hotărîri erau luate fie de către Boutros-Ghali, fie de reprezentantul său în fosta Iugoslavie, Yasushi Akashi.

Primul test nuclear al Franței va fi efectuat pe 8 septembrie

■ ***protestele față de reluarea testelor nucleare franceze continuă; constructorii australieni nu vor să mai folosească materiale din Franța ■***

GREENPEACE
SORTONS DE L'AGE NUCLE

Franța va opera primul din cele opt controversate teste nucleare subterane în Pacificul de Sud, anunțate luna trecută de președintele ***Jacques Chirac***, la data de 8 septembrie a.c., a afirmat ieri dimineață postul de radio Europe 1, preluat de Reuter. Postul de radio nu a dezvăluit sursa informației.

Organizația ecologică Greenpeace intenționează să conducă o flotilă de nave din lumea întreagă spre atolul Mururoa din Polinezia Franceză, unde vor avea loc testele, într-o încercare de a stopa operarea acestora. Guvernul francez a încercat să calmeze vehementele proteste față de desfășurarea acestor teste, oferind grupurilor de jurnaliști din Europa și Asia posibilitatea de a vizita organizat atolul Mururoa.

Patru sindicate din statul New South Wales, cel mai populat din Australia, au decis să înceteze lucrul, în cazul în care materialele de construcție provenite din Franța vor mai fi utilizate de șantierele din zonă. Aceasta este o nouă formă de protest față de intenția Franței de a relua experiențele nucleare în Pacificul de Sud, precizează Reuter. Un oficial al Ministerului Construcțiilor a apreciat că un astfel de protest nu va afecta lucrările de construcții, deoarece importurile de materiale și de echipamente din Franța sînt deosebit de reduse. Rezoluția adoptată cu prilejul reuniunii sindicatelor, de la Sydney, cere guvernului să adopte toate măsurile necesare pentru a-și exprima dezaprobarea față de reluarea experiențelor nucleare. În opinia liderilor sindicali, printre aceste măsuri va trebui să se numere sistarea livrărilor de uraniu către Franța, precum și utilizarea de către Australia a autorității de care se bucură în cadrul Națiunilor Unite, pentru a impune sancțiuni împotriva guvernului francez.

Un milion de franci recompensă pentru informațiile care vor duce la descoperirea autorilor atentatului din metroul parizian

Au trecut aproape zece ani de la explozia ultimei bombe într-o stație de metrou în Franța. Miercuri, într-un incident similar, au fost ucise șapte persoane. Nimeni nu și-a asumat responsabilitatea atacului. Guvernul Franței a declarat că acordă o recompensă de un milion de franci francezi, ceea ce reprezintă aproximativ două sute de mii de dolari, pentru informații care să permită identificarea celor vinovați. Autoritățile au luat măsuri de precauție speciale, mai ales în Gara St. Lazare. 3.800 de polițiști au fost desfășurați suplimentar pe tot cuprinsul țării, iar, la Paris, supermagazinele și-au întărit măsurile de securitate. ***Jean-Louis Debré***, ministrul de Interne al Franței, a declarat că a luat toate măsurile pentru ca actul îngrozitor de miercuri să nu se mai repete: ***“Am dat, în scris, ordin prefecților să întărească măsurile de securitate în gări, zone comerciale, aeroporturi. Am ordonat poliției să intensifice controalele la toate punctele de frontieră, fără excepție”***. Debré a afirmat că există numeroase revendicări ale atentatului, adăgînd că este însă prea devreme pentru a stabili care dintre acestea poate fi luată în serios. Recompensele în bani oferite de guvern sînt frecvente în Statele Unite, însă foarte rare în Franța, unde informarea autorităților este, de obicei, privită ca un act de trădare. Administrația Eurotunnelului ce leagă Franța de Marea Britanie pe sub Canalul Mînecii, a anunțat îmbunătățirea măsurilor de securitate în urma atacului cu bombe din metroul parizian. Purtătorul de cuvînt al companiei Eurotunnel SA/Plc., Francois Borel, a precizat că aceste măsuri constau în verificarea mai riguroasă a actelor de identitate, îmbunătățirea serviciului vamal și a controlului autovehiculelor ce utilizează tunelul. Compania intenționează prin aceste măsuri să atingă un nivel înalt de securitate prin tunel, a precizat Borel.

Transnistria - o insulă de comunism

■ ***un comentariu al Agenției REUTER***

Pentru conducerea pro-rusă de la Tiraspol, continuarea unei politici de tip sovietic, o economie centralizată, cenzura presei și subvenții regionale pentru chirii, alimente și energie merge mînă în mînă cu lupta ei pentru independență față de Republica Moldova. Populația autoproclamatei Republici Transnistrene a ajuns să fie de trei ori mai săracă decît populația din restul Moldovei. Din cauza îngrijorării profunde privind viitorul, mulți oameni se tem să-i critice fățiș pe liderii lor, cu toate că ei i-au ales.

În esență, liderii Transnistriei sînt chiar mai socialiști decît înainte de 1990. Este o insulă de comunism - a declarat ministrul de Finanțe al Moldovei, ***Valeriu Chițan*** - fapt respins de conducerea autoproclamatei republici.

De parcă sărăcia, înalta rată a criminalității și penuria de alimente nu ar fi suficiente, locuitorii se tem, de asemenea, de o repetare a luptei interetnice cu moldovenii, ca cea de acum trei ani, în care sute de oameni au fost uciși. Doar la o oră de drum cu mașina, locuitorii din Chișinău duc o viață la care transnistrenii nu pot decît să viseze.

Tiraspolul nu transmite progamele de radio și televiziune de la Chișinău, iar ziarele locale nu sînt total privatizate. Dar este viața într-adevăr mai bună la Chișinău sau la Moscova? Este adevărat ce scriu ziarele că Moldova nu ne-a dat partea ce ne revenea din împrumuturile pe care le-a primit? - s-a întrebat un grup de femei la un magazin de îmbrăcăminte din Tiraspol. Colecția jalnică de rochii din poliester, cărucioare de copii și pantofi uzați umpleau doar pe jumătate rafturile magazinelor, iar acele femei spuneau că, oricum, sînt prea scumpe pentru ele. Ele au mai spus că nu pot înțelege cum Chișinăul, unde prețurile sînt mai mici, salariile de cel puțin trei ori mai mari, iar magazinele pline cu produse occidentale, a obținut împrumuturi de la FMI, în timp ce Transnistria este lăsată să putrezească.

Uniunea monetară, cel puțin, dacă nu și cea politică, a devenit, luna aceasta, o perspectivă mai apropiată, Tiraspolul plecîndu-se în fața inevitabilului și acceptînd leul moldovenesc pe lîngă cuponul transnistrean în tranzacții ce nu implică numerar. Comunitatea comercială plăpîndă din Tiraspol susține că viața este îngreunată de legi restrictive. Poliția locală poate cere orice fel de informații dorește, fără nici un fel de autorizație. Nicolae Novikov, un tînăr om de afaceri care a studiat economia în SUA, spunea că abia a reușit să scape de arest, fără nici un motiv, cînd polițiștii i-au cerut mită. Cafeneaua sa, în care se servește înghețată și băuturi răcoritoare, aduce o boare de prospețime în oraș, dar clienți nu prea are.

Tiraspolenii stau adesea la coadă dis-de-dimineață, iar brutăria principală din oraș nu mai are ce vinde spre amiază. Salamul, produs caracteristic fostei URSS, este imposibil de procurat. Dar elementul cel mai crud este că zona ar trebui să fie un centru industrial plin de viață. Un lucru pe care Transnistria îl are în comun cu restul fostei URSS este rata criminalității. Reprezentanți ai forței ruse de menținere a păcii în regiune afirmă că au dovezi în sprijinul acuzațiilor că unii lideri transnistreni sînt vinovați de corupție și trafic de arme.

Secetă, inundații și cutremure

Catastrofele naturale din China au ucis aproximativ 1.500 de persoane

Inundațiile catastrofale din sudul Chinei și un lanț de alte dezastre naturale au provocat moartea a aproximativ 1.500 de persoane și rănirea altor 50.000, a anunțat ieri Ministerul Afacerilor Civile, citat de Reuter. Catastrofele, care au inclus cea mai mare secetă din ultimele decenii din nordul Chinei, cutremure și furtuni, au afectat 27 de provincii, provocînd, pînă pe 15 iulie, pagube materiale în valoare de 7,92 miliarde de dolari. Numai inundațiile au provocat moartea a 1.319 persoane și rănirea altor 18.165. Premierul Li Peng a vizitat săptămîna aceasta provincia Gansu, afectată de secetă, și a cerut administrațiilor locale să sporească investițiile și eforturile pentru creșterea producției agricole în ferme. Dezastrele au afectat 150 de milioane de persoane, au distrus 1,34 milioane de case, au avariat alte 6,57 milioane și au compromis 26,67 de milioane de hectare de culturi agricole.

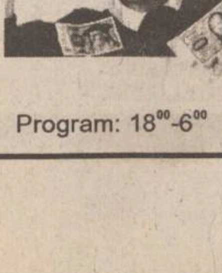

Nu s-a inventat încă Zodia Norocoșilor?
Greșiți!
E zodia tuturor celor care trec pragul
SALONULUI BINGO
SCALA
În fiecare seară
premii speciale
și
cadouri atractive
în valoare de peste 300.000 lei!
EXTRA BINGO la bila 38
20.000.000 lei
vineri, 28 iulie 1995
premiu special un
TELEVIZOR COLOR
Program: 18⁰⁰-6⁰⁰

Cutreierînd America

RADIO NORD EST IASI
E week-end... e cald,
E week-end... mi-e sete,
E week-end... e
plictiseală,
E week-end și este
CUTREIERÎND
AMERICA.
Împreună cu Costi
REZLESCU și Andi
BARBU, pe 72,44 FM
începînd cu ora 14,30,
concursuri cu premii și
country music.
tel. 211570

OFERTĂ SPECIALĂ
Fax-uri **Panasonic**
KX-F 140 - *1.399.990 lei*
KX-F 150 - *1.499.990 lei*
KX-F 550 - *1.299.990 lei*
KX-F 195 - *1.499.990 lei*
Fax-uri **SANYO**
SFT-110 - *1.049.990 lei*
SFT-111 - *1.049.990 lei*
Prețurile NU includ TVA.
S.C. INTERELECTRIC S.A.
Str. ELENA DOAMNA Nr. 24
Tel. (032) 112004, 210030, 210031
Fax (032) 112366, 210034

ULTIMATE SECURITY
în căutarea excelenței
SISTEM DE ALARMĂ FĂRĂ FIRE
Senzorii de pătrundere, de prezență și de incendiu
unitatea centrală, robotul telefonic
sînt telecomandate prin unde radio.
Instalare în 11 minute!
Tel: 032-213.284
KING KUNG KK-7000
Electric PULS

BIBLIOTECA CENTRALĂ UNIVERSITARĂ "M. EMINESCU" IAȘI

Autoturismul Nissan al Irinei Schrotter a fost incendiat

Autoturismul marca NISSAN, aparținînd Irinei Schrotter **(foto)**, patroana firmei "Exclusiv" din Iași, parcat pe Bulevardul Independenței (în apropierea Farmaciei Veterinare) ***a fost furat și incendiat, în noaptea de 26/27 iulie, de către persoane necunoscute.*** Acestea, profitînd de faptul că familia Schrotter își petrecea concediul pe litoral au luat mașina IS 01 FWP din locul în care era parcată și i-au dat foc în marginea satului Valea Ursului, comuna Miroslava, unde a fost găsită în dimineața zilei de 27 iulie. Surse care au preferat să-și păstreze anonimatul, sînt de părere că ***nu este vorba despre un furt, ci despre o răzbunare***. Se presupune că "prietenii" lui Zaharia Schrotter ar fi plătit "o mînă criminală" care a incendiat mașina. **(Anca ALEXANDRU)**

Frontul iugoslav devine tot mai fierbinte

10.000 de croați au intrat ieri în Bosnia

Forțele croate au intrat ieri în orașul Bosansko Grahovo, aflat sub control sîrb, situat în vestul Bosniei, după ce civilii sîrbi au părăsit regiunea, din motive de securitate personală. Croații bosniaci, sprijiniți de unități ale armatei croate totalizînd 10.000 de militari, au lansat, în urmă cu patru zile, o amplă ofensivă în vestul Bosniei, menită să obțină controlul asupra căii vitale de comunicație dintre baza sîrbilor de la Knin, din Croația, și teritoriile aflate sub control sîrb din Bosnia. Noua evoluție a situației militare din regiune permite sprijinul trupelor guvernamentale bosniace din enclava Bihaci. În regiunea de conflict Grahovo-Glamoc nu există observatori ai Națiunilor Unite, al căror acces pe linia frontului a fost interzis de combatanți. **(alte amănunte despre evoluția situației din Bosnia - în pagina 8A)**

SÎMBĂTĂ
DUMINICĂ
29-30 iulie 1995
An V, Nr. 178
(1240)
12 PAGINI
400 LEI

pentru Republica
Moldova
30 bani

cotidian de informaţii
Monitorul

SECȚIUNEA
A
ȘTIRI,
OPINII,
COMENTARII

Înainte de a anunța Poliția, Salvarea sau Pompierii, sunați la MONITORUL! 271.271

Director onorific: AUREL LEON

Redactor șef: DAN RADU

Leonard Cănănău, judecat în libertate

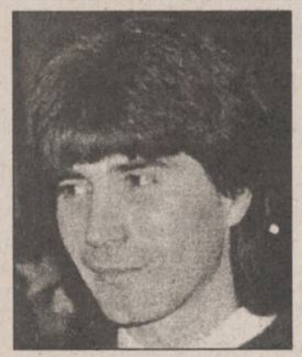

■ ***Tribunalul municipal București l-a eliberat ieri pe cauțiune***

La exact trei luni de la trimiterea sa în judecată, fostul fotbalist ieșean și fostul redactor sportiv al cotidianului MONITORUL, ***Leonard Cănănău (foto), a fost pus în libertate, ieri, de Tribunalul municipal București***, în urma admiterii cererii de eliberare pe cauțiune, judecată marți, 25 iulie. Precizăm că ieri, s-au încheiat cele trei zile prevăzute ca termen în care Procuratura putea depune cerere de recurs la soluția dată de Tribunalul bucureștean - cerere care nu a fost formulată. ***Leonard Cănănău urmează a fi judecat, în stare de libertate,*** de Tribunalul București, pentru tentativa de înlesnire a trucării meciului de fotbal "Polynx" Iași și "Dacia Unirea" Brăila. Reamintim că procesul a fost strămutat la București, la data de 27 iunie. **(N. MANOLIU)**

S-a înființat Partidul Foștilor Nepeceriști

■ ***în partid pot intra și foști membri PCR dacă declară că nu mai sînt comuniști***

Tribunalul București a admis, vineri, cererea de înființare a unei noi formațiuni politice, Partidul Foștilor Nepeceriști. De asemenea, instanța a dispus înscrierea noului partid în registrul special al TMB. Partidul Foștilor Nepeceriști are 306 membri fondatori și declară că acțiunea de constituire a filialelor județene este în plină desfășurare. "Î***n principal, luptăm împotriva corupției și a sărăciei, pentru că, acum, la putere sînt tot «foștii noștri conducători»***" - a declarat agenției Mediafax vicepreședintele partidului, Eugen Popa. Acesta a adăugat că ***statutul Partidului Foștilor Nepeceriști prevede și înscrierea celor care au fost membri PCR, dar s-au dezis de ideologia comunistă.***

Ace Computers
DEALER AUTORIZAT
DTK Computer
Cea mai solidă sursă pentru afacerile dumneavoastră
IAȘI
Grigore Ureche 3, bl. Walter Mărăcineanu, parter, tel/fax: **032-213122, 213130**

Alexander
VODKA
O PICĂTURĂ DE LICOARE PENTRU FIECARE
40% vol.
50 cl.
Salvaras GROUP

tel/fax: **032-211.196**

Cu sau fără vrerea Guvernului, lucrurile merg înainte

Sectorul privat devine din ce în ce mai puternic

■ ***în scurt timp, ponderea acestuia va egala pe cea a sectorului de stat*** ■ ***singurul domeniu în care statul este aproape monopolist este industria***

Ponderea sectorului privat în economie a crescut, în primele șase luni ale anului în curs, comparativ cu valoarea înregistrată anul trecut, cu aproximativ *40%.* Cea mai mică pondere a sectorului privat o înregistrează ***industria - 12% din produsul intern brut (PIB)*** - în primele șase luni ale anului 1995, iar cea mai mare pondere a sectorului privat o deține ***comerțul cu amănuntul - 69,4 %.*** Alte ramuri ale economiei, unde sectorul privat s-a dezvoltat considerabil, sînt cele de ***construcții - aproximativ 50% - și servicii - 45,8%.*** Datele de mai sus relevă faptul că, deși, pe ansamblu, ***ponderea sectorului privat tinde să egaleze, într-un timp relativ scurt, pe cea a sectorului de stat,*** unul din sectoarele cele mai importante ale economiei - industria - rămîne în continuare în proporție majoritară sub tutela statului. Acest lucru se datorează faptului că procesul de privatizare se desfășoară încă foarte lent, iar investițiile străine în acest domeniu sînt, de asemenea, foarte reduse, atît cantitativ, cît și calitativ. Rămîne de văzut în aceste condiții, în ce măsură va contribui aplicarea Legii 55/1995, de accelerare a privatizării, la creșterea ponderii proprietății private în industria romînească. **(M.B.)**

Drumul domnului Datcu către profesorat

Plagiatul de la UMF a rămas, deocamdată, fără consecințe

Universitatea de Medicină și Farmacie Iași se confruntă, la ora actuală, cu o situație gravă în lumea academică: ***plagiatul.*** Cum acuzația este adusă de medicul Mihai Datcu, cunoscut ca un bun cardiolog, conducerea instituției s-a văzut pusă într-o postură dificilă, neluînd pînă acum o atitudine fermă. În plus, senatul UMF nici nu se va mai întruni pînă în luna septembrie a.c..

Scandalul a izbucnit în ședința Senatului, din 13 iulie, cînd prof. dr. Florin Topoliceanu a dezvăluit faptul că ***lucrarea "Urgențe pentru medicul practician", coordonată de conf. dr. Mihai Datu și semnată de un colectiv de colaboratori, este plagiată după un volum francez, "Protocoles 90".*** În sprijinul afirmației sale, prof. Florin Topoliceanu a proiectat diapozitive ce prezentau fragmente din cele două volume și din care reieșea clar plagiatul.

Avînd în vedere că lucrarea "Urgențe pentru medicul practician" era inclusă în dosarul evaluativ al conf. dr. Mihai Datcu, destinat obținerii titlului de profesor scos la concurs la Clinica I Medicală (Spitalul "Sf. Spiridon"), acest demers a fost întrerupt. S-a format și o comisie de anchetă, condusă de prof. Eusebie Zbranca, ce avea să constate că lucrarea după care s-a plagiat nu era trecută nici măcar în bibliografie.

După prezentarea rezultatului anchetei, în ședința Senatului UMF din 20 iulie, ***conf. Mihai Datcu a declarat că renunță la candidatura pentru postul de profesor, post vacant la Clinica I Medicală.***

Amintim că în ceea ce privește funcția de prodecan la Facultatea de Medicină Generală, deținută de conf. dr. Datcu, Senatul nu a luat, în acea ședință, nici o hotărîre. Avînd în vedere gravitatea situației, a fost emisă și ideea păstrării tăcerii asupra acuzației de plagiat.

Interesant este faptul că, deși cartea este semnată de un număr foarte mare de colaboratori, care au lucrat după volumul "Protocoles 90", ***singura persoană acuzată și care și-a asumat răspunderea este conf. dr. Mihai Datcu.*** Menționăm că o parte a colaboratorilor vizează la rîndul lor posturi de profesori sau conferențiari. Mai mult, la volumul "Urgențe pentru medicul practician" se lucrează de peste un an de zile, timp în care nici unul dintre colaboratorii conf. dr. Mihai Datcu nu a semnalat aspectul plagiatului.

În condițiile în care majoritatea membrilor Senatului UMF sînt în vacanță, noi hotărîri privind această situație se vor lua, probabil, abia în luna septembrie a.c.

Prof. dr. Carol Stanciu ne-a declarat: "***Nu numai conducerea UMF are o responsabilitate față de această situație, ci și Adunarea generală a cadrelor didactice. Vom discuta la următoarea ședință de Senat toate aspectele acestei probleme***". **(Simona ARADEI)**

sc Complex Turistic Dancu srl
A REDESCHIS
MOTEL DANCU
NOU
- Terasă acoperită - 200 loc.
- Camerele dispun de 10 saloane intime de protocol
- Orchestră
- Petreceri manageriale și ocazionale
- Nunți, botezuri, aniversări etc.
- Week-end-uri
- Lac ptr. agrement și pescuit
- Program non-stop!

Șos. Iași-Dancu km. 6
Rezervări tel. 270029

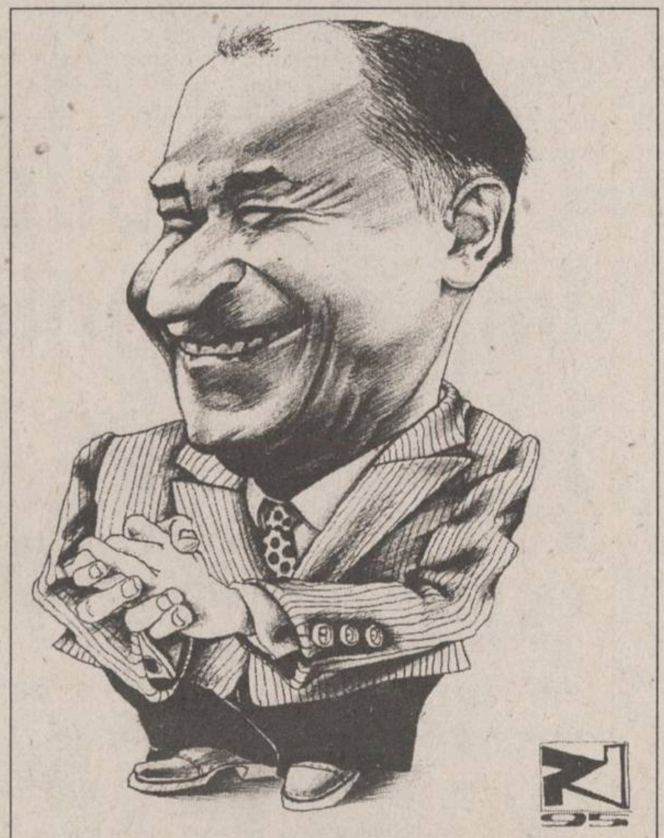

Ziariștii germani și-au închipuit că numele președintelui român este Jos Iliescu

Ziarul "***Kölner Stadt-Anzeiger***", care apare și este foarte citit la Köln publica recent un grupaj de articole despre ajutorul pe care medicii și spitalele germane îl acordă medicilor și spitalelor românești. Într-o notă separată, intitulată "Mizeria din România și după revoluție", poate fi citit: "***În 1989 poporul român, sătul de corupție, sărăcie și proastă administrare economică, l-a doborît și executat pe tiran. După șase ani, potrivit unor sondaje de opinie, poporului român îi merge și mai rău sub guvernarea primului ministru Jos Iliescu***". Emil Hurezeanu comentează acest început de articol, menționînd că jurnaliștii germani au făcut două greșeli. Domnul Iliescu se mai numește Ion și, în certificatul de naștere, Ilici. Nu este prim-ministru, ci președinte. Iată cum, comentează Emil Hurezeanu, pot apărea și erori care generează umor involuntar, cum ar fi confundarea numelui lui Ion Iliescu cu ceea ce corespondenții germani au văzut pe pancartele demonstranților: Jos Iliescu.

16 medalii olimpice de aur cucerite de elevii români

Elevii români au obținut 16 medalii de aur la olimpiadele internaționale de chimie, fizică, matematică, informatică și limba rusă. Rezultatele meritorii au fost obținute la olimpiada de matematică, desfășurată la Toronto, unde olimpicii români au cîștigat patru medalii de aur și două de argint, și la cea de chimie, de la Beijing, de unde elevii români s-au întors cu două medalii de aur și două de argint. La ediția a XXVI-a a olimpiadei de fizică, ce a avut loc în Australia, palmaresul liceenilor români cuprinde trei medalii de argint și două de bronz, iar la olimpiada de informatică din Olanda (ediția a V-a) au fost obținute o medalie de aur și trei de argint. Olimpiada de limba rusă, ce se desfășoară la Moscova din 4 în 4 ani, a adus elevilor români nouă medalii de aur și 8 de argint.

NO SUGAR
PEPSI MAX
LIVE LIFE TO THE MAX

NOUTĂȚILE ZILEI

Două persoane au murit în urma turbării

În primul semestru al acestui an, două persoane și-au pierdut viața în urma infectării cu virusul turbării, din cauza unor mușcături de pisică, a declarat, vineri, dr. Mariana Mărdărescu, de la Spitalul bucureștean "N. Gh. Lupu". Decesele au fost înregistrate la Centrul Antirabic din Capitală. Cele două cazuri de rabie au provenit din județele Buzău și Vrancea, regiuni în care, aproape în fiecare an, turbarea face victime în rîndul populației. Sursa citată a precizat că virusul se transmite de la vulpi la animalele domestice și apoi la om.

Prostituatele din Chișinău nu au frică de amenzile poliției

Amenzile poliției nu le descurajează pe practicantele "amorului tarifar" din Republica Moldova, în Chișinău fiind luate în evidență, în 1995, 174 de case și apartamente unde se practică prostituția. Conform unor surse ale Ministerului de Interne al Republicii Moldova, în 1994 au funcționat în capitala țării circa 600 de bordeluri și "case de rendez-vous". Nivelul amenzilor practicate este de 36 lei moldovenești (8 dolari), în timp ce o prostituată de lux, care își primește clienții în propriul apartament, are ca tarif 100 dolari pe oră. La marile hoteluri o oră de "dragoste" costă între 25 și 30 dolari, iar fetele de pe bulevard negociază tarifele în lei moldovenesti.

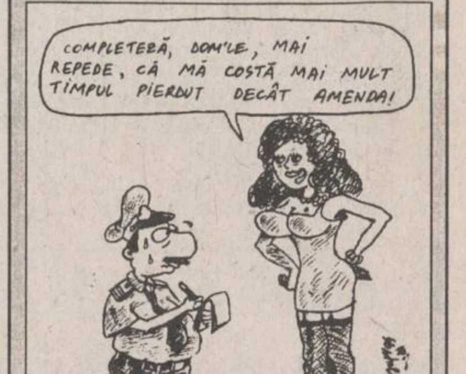

COMPLETEZĂ, DOM'LE, MAI REPEDE, CĂ MĂ COSTĂ MAI MULT TIMPUL PIERDUT DECÂT AMENDA!

Proaspeți ofițeri de informații în rîndurile SRI

Prima promoție a Institutului Național de Informații a sărbătorit, vineri, încheierea cursurilor. Cei 73 de absolvenți, specializați în psihologie și sociologie, au fost avansați la gradul de locotenent și urmează să activeze în structurile Serviciului Român de Informații. Deși bărbații constituie o majoritate covîrșitoare, șeful primei promoții este o femeie.

Echipa de fotbal a grupului de presă NORD-EST a ajuns în finala Cupei Presei

Ieri, în una dintre semifinalele Cupei Presei, echipa Nord-Est PRESS (selecționata MONITORULUI și a postului de radio NORD -EST) a învins cu scorul de 1-0, după un meci deosebit de animat, formația Europa Nova (prin golul înscris de Sandu Leonte). În finală, echipa Nord-Est PRESS va întîlni formația 24:Ore, care tot ieri, în cealaltă semifinală, a întrecut cu același scor (1-0) pe Radio Iași. Echipa învingătoare va participa la faza finală a Cupei Presei care se va desfășura la București. **(C. Plop)**

În imagine, golul învingătorilor

MONITORUL DE IAȘI

Pentru elevii care participă la olimpiadele internationale

Un milion de lei medalia de aur

Ieri, membrii Delegației permanente a Consiliului Județean (C.J.) Iași au luat decizia ca ***Alexandru Popa,*** elev în clasa a douăsprezecea la Liceul "Emil Racoviță" din Iași, medaliat recent cu aur la Olimpiada Internațională de chimie din China, să primească drept premiu din partea C.J. Iași suma de un milion lei. Premiul va fi acordat din fondurile C.J. Iași. Joi, 3 august a.c., la ora 10,00, la sediul C.J. Iași va avea loc ceremonia de înmînare a premiului, ocazie cu care elevul Alexandru Popa va fi prezentat oficialităților locale. **(M.G.)**

Din nou este agitație la TAXICOM

Constantin Pistol vrea să ocupe din nou funcția de manager

Constantin Pistol, managerul demisionar al S.C. "Taxicom", în prezent, aflat în concediu de odihnă - care expiră peste cîteva zile - se pare că intenționează să revină la conducerea unității ieșene. Este foarte posibil ca revenirea acestuia în postul de manager să reaprindă conflictul cu salariații, în special cu șoferii contestatari. Menționăm că, pînă pe data de 8 iunie, S.C."Taxicom" S.A. s-a confruntat cu cea mai lungă grevă dintre cele desfășurate la societățile comerciale cu capital majoritar de stat din Iași, din 1990 pînă în prezent: greviștii au întrerupt activitatea unității timp de peste 40 de zile. Principala revendicare a greviștilor a fost schimbarea din funcție a managerului Constantin Pistol, ei nefiind de acord cu stilul de muncă al acestuia. În situația în care managerul va reveni la firma "Taxicom" S.A., rămîne de văzut care va fi poziția lui ***Toader Berlea,*** șeful Direcției Teritoriale Iași a Fondului Proprietății de Stat, care a afirmat, în repetate rînduri, că acest contract de management va fi reziliat în mod sigur. În același timp, se așteaptă și o poziție fermă din partea primarului ***Constantin Simirad,*** care a susținut puternic revendicările greviștilor. **(Daniel OLARU)**

La Ocolul Silvic

Demonstrație cu utilaje produse de firma STIHL

Ieri dimineață, reprezentanții societății comerciale ieșene ***"Black & Decker"***, au organizat, în incinta unei filiale a Ocolului Silvic, amplasat pe șoseaua ce face legătura între Iași și comuna Miroslava, o demonstrație a posibilităților tehnice ale utilajelor produse de firma germană ***"Stihl"***. Aceasta produce o gamă largă de motoferăstraie, aparate de forfecat, mașini de retezat cu disc, motocoase și un tip de minigater universal. Toate aceste utilaje au aplicabilitate în activitatea forestieră și pot fi folosite și de unitățile de gospodărie comunală, în activitatea de întreținere a spațiilor verzi și a gardurilor ornamentale din arbuști. De fapt, la demonstrația de ieri au fost prezenți, printre alții, reprezentanți ai R. A. "Citadin" și ai Grădinii Botanice din iași. ***Gabi Cimpoieșu,*** managerul firmei "Black & Decker", a afirmat că, în afară de comercializarea produselor germane, firma ieșeană asigură reparațiile și piesele de schimb necesare. ***"Orice reper ce trebuie schimbat, la unul dintre utilajele vîndute de noi, poate fi adus la Iași, în maximum 24 de ore, de la reprezentanța «Stihl» din Brașov"***, a afirmat Gabi Cimpoieșu. **(Alin TOCAN)**

Acordați puțină atenție nevăzătorilor

În orașul nostru, trăiesc printre noi aproximativ 700 de nevăzători. Foarte mulți supraviețuiesc numai prin alocațiile de sprijin acordate de stat. Nu e vina lor că nu au unde să muncească. Fiecare dintre ei și-ar dori un loc de muncă. **AFINVEST**, prin intermediul celor mai citite cotidiane locale, **MONITORUL** și **EVENIMENTUL**, bucurîndu-se de înțelegerea și sprijinul actualei conduceri a Regiei Autonome de Transport în Comun Iași, le-a oferit acestora posibilitatea obținerii unui cîștig decent.

În fiecare dimineață, acești oameni vor fi printre dumneavoastră - în mijloacele de transport în comun - pentru a vă oferi ziarele, încă de la primele ore ale dimineții!

Vă rugăm să le acordați puțină atenție și înțelegere. Cu ajutorul dumneavoastră, ei vor avea șansa de a fi utili societății și de a fi răsplătiți pe măsură.

AFINVEST

Astăzi vor fi afișate listele cu persoanele care au dreptul la cupoane nominative

■ *aceste liste vor fi afișate la oficiile poștale din județ* ■ *în Iași sînt 10 astfel de oficii poștale* ■

În cursul zilei de astăzi, la fiecare dintre cele 10 oficii poștale din Iași și la cele 57 oficii din celelalte localități ale județului - stabilite pentru distribuirea cupoanelor nominative de privatizare - vor fi afișate listele cu străzile, respectiv satele arondate la acestea. Prefectura Iași a mai editat, pe lîngă lista menționată, o altă listă, care cuprinde instrucțiuni privind distribuirea cupoanelor de privatizare. Pe lîngă metodologia de distribuire a acestor titluri de valoare celor 650.000 cetățeni din județ îndreptățiți - metodologie prezentată în cotidianul nostru - facem cunoscute o serie de cazuri deosebite, care pot apărea pe parcursul acțiunii de distribuire, ce va avea loc în intervalul 1 august - 30 septembrie a.c. Astfel, în cazul în care, dintr-o familie, sînt îndreptățiți mai mulți membri să primească hîrtiile de valoare amintite, normele metodologice specifice prevăd că acestea pot fi ridicate de un singur membru major al familiei care prezintă procuri speciale și copii după actele de identitate ale celor care l-au împuternicit și care, din diverse motive, nu se pot deplasa la centrul respectiv. De asemenea, pentru persoanele greu transportabile, care nu sînt internate în cămine, îndreptățite să primească titlul de valoare respectiv, acesta poate fi ridicat de o altă persoană, în același mod ca cel prezentat mai sus. Menționăm că modelul procurii speciale amintite poate fi consultat la sediile oficiilor poștale, unde va fi afișat. Pentru persoanele aflate în detenție și pentru militarii în termen, cupoanele pot fi ridicate de un membru al familiei sau de altă persoană, pe baza unei procuri speciale certificată de comandantul locului de detenție, respectiv al unității militare. În același mod se va proceda și în cazul cetățenilor care sînt invalizi, bătrîni etc. și nu se pot deplasa la centrul de distribuire, pe baza procurii certificate, după caz, de directorul căminului de bătrîni, Inspectoratul Teritorial pentru Handicapați etc. Modelul acestor procuri poate fi consultat, de asemenea, la sediul oficiilor poștale.

Un caz mai deosebit este acela în care titularul cuponului de privatizare a decedat după data de 31 decembrie 1990. În această situație, cupoanele respective se eliberează de la centrul de distribuire la care este arondat ultimul domiciliu al persoanei decedate succesorilor legali ai acesteia. Aceștia din urmă trebuie să prezinte certificatul de deces, actul notarial din care rezultă calitatea de succesor legal (în cazul succesiunii deschise) sau certificatul de moștenitor, în cazul încheierii succesiunii, în original și în copie. Dacă sînt mai mulți succesori legali, este necesară o împuternicire legalizată din partea celorlalți succesori. Tot pe bază de procură specială pot fi ridicate cupoanele și pentru alte categorii de cetățeni îndreptățiți, ce nu se pot deplasa la centrul de distribuire (persoane plecate din țară - în interes de serviciu, călătorii turistice, de studii sau de afaceri, sau personal îmbarcat pe o perioadă mai mare de 30 zile).

Precizăm că cetățenii pot depune contestații privind acțiunea de distribuire a cupoanelor, prin centrele de distribuire, la secretariatul județean de la sediul Prefecturii Iași, care trebuie să le soluționeze în termen de maximum cinci zile.

În cursul zilei de ieri, prefectul ***Dan Gâlea*** și alți membri ai secretariatului județean constituit pentru această acțiune (Poliție, F.P.S., Poșta etc.) au instruit secretarii consiliilor locale comunale din județ în privința atribuțiilor pe care aceștia le au în realizarea acestei acțiuni. Prefectul le-a solicitat acestora să coordoneze modul de distribuire a cupoanelor în satele și comunele respective "cu maximă seriozitate și promptitudine și să nu expedieze cazurile mai deosebite la Secretariatul județean, așa cum au făcut la aplicarea Legii 18".

Subliniem că orarul de funcționare al centrelor de distribuire va fi, pe parcursul celor două luni, între orele ***8.00-21.00, inclusiv în zilele de sîmbătă și duminică***. **(M. BREZEANU)**

Consiliul Județean a împărțit banii cuveniți județului pe anul 1996

■ *în ședința delegației Permanente a Consiliului Județean s-a discutat aprobarea unor împrumuturi din fondul județean de tezaur, problema reparațiilor capitale la unele clădiri, precum și a viitoarei reforme sanitare*

"Noi o să susținem, ca și în anii precedenți, sumele propuse pentru bugetul local, la Guvern", a declarat ieri ***Ion Amihăiesei***, președintele Consiliului Județean (C.J.) Iași în legătură cu informarea asupra proiectului de venituri și cheltuieli al județului Iași, pe anul 1996. Această informare a fost prezentată în cadrul ședinței Delegației permanente a C.J. Iași, de ieri. Din bugetul pe 1996, o pondere importantă (44%) o reprezintă cheltuielile de materiale pentru bunuri și servicii. Cheltuielile de personal vor avea o pondere de 2,53%. Totalul cheltuielilor va fi de 245.833.200 lei. Proiectul de buget pe 1996 a fost conceput de reprezentanții C.J. Iași astfel încît veniturile să fie apropiate cheltuielilor. Totalul veniturilor este de 245.614.600 lei. Al doilea punct, pe ordinea de zi a ședinței de ieri, l-a constituit aprobarea acordării unor împrumuturi din fondul județean de tezaur pentru consiliile locale. Astfel, s-a hotărît ca 15 consilii locale să primească împrumuturi variind între un milion lei și zece milioane lei. În total, se va acorda un împrumut de peste 79 milioane lei. La acest punct au existat discuții pe marginea faptului că nu toate consiliile locale respectă ordonatorii de credit. ***"Nici la municipiul Iași nu se respectă acești ordonatori, care sînt Direcția Sanitară Iași și Inspectoratul Școlar Județean"***, a declarat Ion Amihăiesei. ***"La Tomești, primarul mi-a spus că banii nu au ajuns la destinație, adică la școli, deoarece au fost virați către COMTOM S.A., care are multe datorii"***, a declarat ***Rodica Luca,*** inspector general la I.S.J. Iași. Ținînd cont de aceste lucruri, președintele C.J. Iași a cerut ca, în cel mai scurt timp, să fie convocați primarii, secretarii și contabilii primăriilor din județul Iași, pentru a prezenta situația privind modul de distribuire a fondurilor primite de la buget. In cadrul ședinței de ieri, au fost aprobate sumele pentru reparații capitale. Vor fi reparate 15 școli, trei licee - printre care și liceele "C. Negruzzi" și "M. Eminescu" din Iași - și o grădiniță din Iasi. Vor mai fi reparate clădiri din domeniul sanitar, precum și imobile care adăpostesc instituții de cultură. De asemenea, s-a aprobat acordarea unor ajutoare bănești pentru bolnavii nerecuperabili, pentru dotarea și îmbunătățirea asistenței sociale, pentru casele și așezămintele de copii și bătrîni și pentru încurajarea unor tinere talente din domeniul științei și artei. Toate aceste ajutoare sînt acordate din fondul "Libertatea". Cel mai controversat punct s-a referit la aprobarea fondului de cheltuieli de 60 milioane lei pentru realizarea studiului ***"Dezvoltarea economico-socială a județului Iași în perioada 1995-1999 și 2000-2004". "Vrem să știm pentru ce votăm. Să apară sumele defalcate pentru fiecare lucrare care a avut loc. În acest fel, vom ști unde s-au dus banii"***, a afirmat consilierul județean ***Victor Călătoru,*** care s-a abținut, de altfel, să voteze această decizie. Restul membrilor Delegației permanente au aprobat decizia. La punctul de diverse, de mentionat este faptul că, pentru a putea începe reforma sanitară de la 1 septembrie a.c. și în județul Iași, consilierii județeni vor să știe cum decurge aceasta în județele în care se desfășoară deja. În acest scop consilierii au cerut să fie aprobată o decizie referitoare la deplasarea lor în acele județe. Această problemă urmează a fi discutată într-o viitoare ședință a C.J. Iași. **(M.G.)**

Ion Amihăiesei, președintele Consiliului Județean Iași

Ieri, au fost închise cursurile Academiei Internaționale de vară

■ *profesorii străini care au susținut cursurile au făcut cîteva declarații MONITORULUI*

Ieri, în amfiteatrul "M. Kogălniceanu" de la Universitatea "Al. I. Cuza" a avut loc închiderea oficială a cursurilor celei de a cincea ediții a Academiei Internaționale de Vară, organizată de asociația româno-austriacă ***"Pentru copiii români"***. Invitatul special al festivității, primarul ***Constantin Simirad,*** a menționat: ***"Sînt impresionat de prezența din acest an, mult mai numeroasă ca în alți ani. Recunosc că nu sînt chiar la curent cu activitatea asociației «Pentru copiii români», dar consider că vine în sprijinul Primăriei. În toate marile orașe ale lumii există fundații și organizații care ajută conducerea orașului. Am încredere că această organizație va ajuta la asanarea morală a societății"***. Prof. dr. ***Constantin Romanescu,*** președintele părții române a organizației, a promis că va veni la Primărie cu propuneri concrete de implicare a copiilor în viața orașului. Organizatorii au anunțat că această ediție a Academiei de Vară este ultima de asemenea dimensiune. Pe viitor, în urma inițiativelor din România, se vor organiza cursuri la sfîrșitul fiecărei săptămîni, pe tot parcursul anului. În continuare, prezentăm opiniile cîtorva lectori străini:

Johannes Becker - președintele asociației ***"Fur die Kinder Rumaniens": "Am stabilit efectiv contacte cu foarte multe instituții ieșene, cu care vom colabora. În centrul întregii activități a stat copilul. Trebuie să ne gîndim că peste 15-20 de ani acest copil va conduce și, deci, prin acțiunile noastre asigurăm un viitor țării".***

Helmut Figdar - lectorul cursului ***"Pedagogie psihanalitică": "Nu am o natură misionară și inițial nu am vrut să particip la această acțiune. Nu m-am gîndut niciodată că voi da peste atît interes și sete de cunoaștere. România a fost o experiență minunată".***

Leonhard Pagitsch - lectorul cursului ***"Moduri alternative de învățămînt": "Aici am învățat să iubesc orașul Iași, în diversitatea sa. Am cunoscut oameni datorită cărora, sigur, mă voi întoarce".***

Johannes Steiner - lectorul cursului ***"Probleme de asistență socială pentru tineri": "Recunosc că uneori, a fost obositor. Dar am descoperit că, în România, poziția față de tineret este mult mai prietenoasă și mai deschisă decît în Austria. Am inițiat un proiect de cercetare comparativă a problemelor tinerilor din Viena și Iași, proiect ce, probabil, va fi de folos și primăriilor celor două orașe".***

Manifestarea s-a încheiat cu un mic spectacol de circ susținut în aer liber de copiii școlilor Waldorf din Iași, pregătiți de profesorul spaniol ***Daniel Torron Mack.*** **(Dana PAVEL)**

La Olimpiada de matematică de la Toronto

Succes al elevilor basarabeni

Cu medalia de argint și cu mențiuni s-au întors ieri din Canada, de la Olimpiada Internațională de matematică din Toronto, un grup de elevi basarabeni, majoritatea de la Liceul "Mircea Eliade" din Chișinău. Printre cei care i-au întîmpinat cu flori în gară a fost și directoarea liceului, ***Iuliana Costin***, care ne-a declarat: ***"Împărtășesc o bucurie deosebită pentru generația care a reușit să depășească mentalitatea de sclavi, care aspiră la valori moral-spirituale, refuzînd stagnarea și integrarea în socialul bolnav din Basarabia. Ei au urcat pe treptele Olimpului, apărînd onoarea liceului și a tuturor românilor".***

Alt intervievat, profesorul de matematică, ***Ion Grati***, a menționat: ***"Acest rezultat logic, care ne-a încurajat și mobilizat, vine după o muncă asiduă. În urma colaborării fructuoase cu frații de peste Prut, mișcarea olimpică a căpătat un suflu nou în Basarabia. Mă bucur pentru succesul elevilor mei - Cornelia Ilovan, Dorin Grecu, Sergiu Băluță - cît și a celorlalți elevi de la alte școli din republică, al profesorilor care i-au pregătit și însoțit la Toronto".*** De menționat că tot ieri, Liceul "Mircea Eliade" din Chișinău a fost devastat de un grup de răufăcători, care au furat pînă și firma de la intrare. Profesorii liceului cred că acest lucru a fost săvîrșit de un grup de rusofoni pe fondul disputelor naționaliste din Republica Moldova. **(Vlad VLASE)**

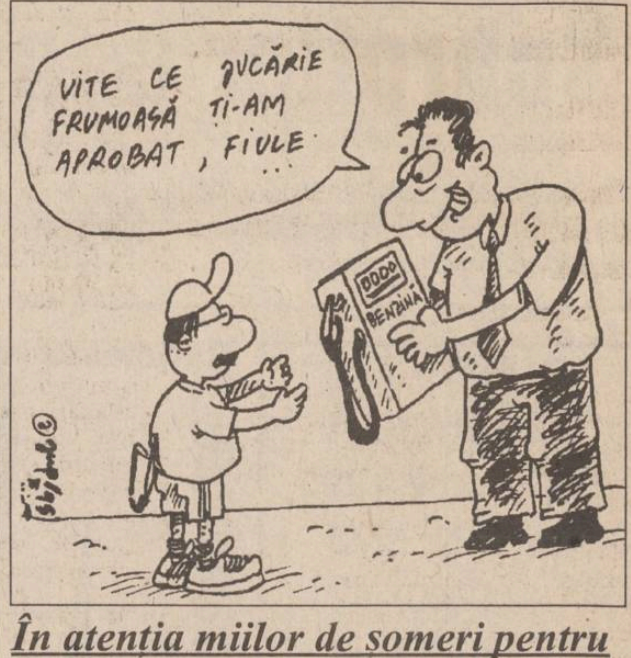
VITE CE JUCĂRIE FRUMOASĂ ȚI-AM APROBAT, FIULE...
BENZINĂ

În atenția miilor de someri pentru Consiliul Local nu a făcut aproape nimic

Chivernisirea familiei Cuza nu suportă nici o amînare

■ *directorul RATC crede că a fost ales în funcția de consilier municipal ca să aibă grijă de interesele familiei sale*

Așa cum am mai precizat în numerele anterioare ale cotidianului nostru, primarul ***Constantin Simirad*** va sesiza Corpul de Control al primului-ministru în legătură cu afacerea ***"stație de benzină pentru feciorul consilierului municipal Constantin Cuza"***.

Amintim că la ședința de luni, 24 iulie, a Consiliului local, ***Cosmin Cuza, fiul lui Constantin Cuza*** - directorul RATC Iași a primit "cadou" (fără licitație) un teren de 800 de metri pătrați la intersecția străzilor Canta și Păcurari. Terenul a fost atribuit prin asocierea directă a Consiliului local cu firma ***"Le Baron"***, unde Cosmin Cuza este patron. Potrivit unei expertize tehnice, terenul valorează circa 8,5 milioane lei, un metru pătrat de teren fiind estimat la aproximativ 10.000 lei. Pe de altă parte, potrivit Legii 27/1994 (privind taxele și impozitele locale), dacă acest teren ar fi închiriat prin licitație publică tot pentru realizarea unei stații de benzină, s-ar fi obținut o chirie de peste 27.000 lei pe metru pătrat, pe lună.

Deci, Consiliul local ar fi fost mai avantajat. Iată, însă, ce a declarat consilierul Constantin Cuza, într-un interviu acordat postului de radio ***"Nord-Est"***: ***"Nu înseamnă că dacă sîntem consilieri sau directori de regii nu trebuie să mai avem grrijă de familii, nu trebuie să mai avem și alte afaceri personale? Grija mea este ca aceste afaceri să fie legale"***. Întrebat dacă nu era mai corectă organizarea unei licitații pentru acest teren, Constantin Cuza a spus: ***"Poate că era mai corect prin licitație dar așa cum este organizat acum sistemul de licitație, se întîrzie foarte mult executarea lucrărilor"***.

Așadar, deși consilierul Constantin Cuza recunoaște că poate era mai corect dacă se organiza o licitație, el nu a ezitat să se folosească de funcția pe care o are în Consiliul local pentru a-i dărui fiului său un teren în cartierul Păcurari. Motivul este acela că, organizînd o licitație, afacerile feciorului său ar fi fost întîrziate. Chivernisirea familiei Cuza nu suportă, în viziunea capului de familie - consilier municipal ales de miile de șomeri ale Iașului - nici o amînare. **(NORD EST PRESS)**

REGIA AUTONOMĂ JUDEȚEANĂ DE APĂ - CANAL IAȘI
Iași, str. M. Costăchescu nr. 6
anunță
redeschiderea ștrandului
începînd cu data de 29 iulie 1995.

LUMEA afacerilor
Publicație bisăptămînală de informații economice, legislative, de afaceri, precum și de mică și mare publicitate
Doriți să deveniți cunoscuți?
Doriți ca afacerea dumneavoastră să devină rentabilă?
Numai noi vă putem introduce în LUMEA AFACERILOR colosale!
Nu ezitați! Suntem cei mai buni!
Pentru anunțurile de mare și mică publicitate adresați-vă agențiilor de publicitate ale MONITORULUI din Iași

Dacă aștepți de mulți ani o mașină de făcut bani
TROPIC vă servește
iar WAP vă îmbogățește
- aparate de curățat incinte și automobile
- sisteme de aspirare
- spălătoare de covoare și tapițerie
- aparate de curățat pardoseli
- instalații staționare
- sisteme de autoservire
- agenți de curățare și de întreținere
- firmelor de transport
- service-uri, stații de benzină,
- abatoare, intreprinderi
- restaurante, hoteluri

Str. Păcurari 79, tel. 250330, tel./fax 250329

SC COMTEX SA Iasi
vă invită să vizitați magazinul BOLERO
situat în str. Gării
care vă oferă
țesături bbc. pentru lenjerie
țesături bbc. diverse imprimeuri
țesături din stofă pentru fuste, pantaloni și rochii
țesături mătase din import pentru ocazii
perdele jaquard
tricouri bbc. pentru copii și adulți
lenjerie bbc. și mătase
costume de baie și slipuri
cămăși și pijamale
ciorapi, articole de mercerie și marochinărie
articole pentru nou-născuți
încălțăminte de sezon pentru copii și adulți
articole cosmetice și de parfumerie
Vizitați-l și va deveni magazinul dumneavoastră preferat!

NOUL magazin
AVATTI ATCOM
electronics
PLATA ÎN RATE fără dobîndă
TELEVIZOARE COLOR
PHILIPS
GRUNDIG
GOLDSTAR
NEI
PRODUSE AUDIO PHILIPS
radiocasetofoane,
combine muzicale (cu telecomandă)
aparate radio, walkman-uri
PRODUSE ELECTROCASNICE
DE LONGHI și ROWENTA
frigidere, aragaze, storcătoare, filtre de cafea
mașini de spălat, mixere,
instalații de aer condiționat,
cuptoare cu microunde
VENTILATOARE
WELS & WELS
TG. CUCULUI
blocul cu coloane
☎ 174.054
PROGRAM
zilnic: 9.30-19.30
sîmbătă: 9.30-15.30

NE BUSINESS TO BUSINESS advertising company BB/AC
Societate specializată
INSCRIPȚIONĂM PIXURI
Culori și forme deosebite
Calitate excepțională
Telefon
230060, 144776,
dl. Adrian Rusu

MONITORUL DE IAȘI

Pentru a putea aduce în țară cîteva oase foarte vechi

Vama Borș a cerut Institutului de Arheologie din Iași autorizație de import-export

Colaborarea, în domeniul cercetării științifice, dintre Institutul de Cercetări Arheologice din Iași și Universitatea din Liège - Belgia, a fost împiedicată de vameșii din Vama Borș (Oradea), care pretind autorizație de import-export pentru trecerea prin vamă a materialelor de interes arheologic, la fel ca în cazul mărfurilor de interes comercial. Materialele (eșantioane de sol, cărbune și oase) provin de la stațiunea Mitoc, județul Botoșani, și au fost trimise la Universitatea din Liège - Belgia, și alte centre de cercetare din Europa, pentru determinări cu carbon radioactiv (și alte metode). După ce s-au făcut aceste determinări, cercetătorul științific Vincent Ancion a încercat să aducă eșantioanele și documentele ce conțin rezultatele determinărilor, la Institutul Arheologic din Iași, cu camioneta JAE 214 Belgia. Dar, după cum ne-a înștiințat secretarul științific al Institutului de Arheologie din Iași, Vasile Chirica - joi 27.07.a.c.-, Vincent Ancion a fost reținut în Vama Borș pentru că eșantioanele nu erau însoțite de autorizație de import-export. Functionara Daniela Zot, de la Vama Borș, ne-a confirmat prezența în vamă a camionetei JAE 214, a belgianului Vincent Ancion, și încercările disperate ale cercetătorilor de la Iași care, prin numeroase apeluri telefonice și fax-uri, au încercat să rezolve situația. Cotactat telefonic, șeful de tură - din noaptea de joi spre vineri, de la Vama Borș - Teodor Mateiaș a refuzat să ne ofere detalii în legătură cu acest caz. După cum ne-a declarat cercetătorul științific Vasile Chirica, de la institutul ieșean, colaborarea cu Universitatea din Liège a fost obținută cu greu, dar, odată obținută, a determinat o reală modernizare a cercetărilor arheologice românești. Totodată, el ne-a declarat că Stațiunea de cercetare de la Mitoc-Botoșani este în prezent cel mai mare șantier arheologic din România. Ieri, tîrziu, am fost informați că vameșii de la vama Borș au permis, pînă la urmă, a camionetei cu materialele arheologice. **(Teo POPESCU)**

În următoarele săptămîni

Sînt așteptate reduceri la dobînzile bancare

Conform afirmațiilor făcute de mai multi directori ai sucursalelor bancare din Iași, în viitoarele două săptămîni sînt așteptate noi reduceri ale valorilor dobînzilor aplicate la creditele acordate clienților. Menționăm că, în prezent, aceste dobînzi se situează în jurul cifrei de 50 de procente pe an, ultimele modificări fiind făcute la sfîrșitul lunii iunie a.c. Datorită valorilor foarte scăzute ale ratei lunare a inflației, care permit aprecierea că acest indicator se va situa la sfîrșitul anului la aproximativ 25 de procente, este evident că băncile își pot permite să reducă valoarea dobînzilor plătite de clienți pentru creditele primite. În același timp, diminuarea dobînzilor la credite va atrage după sine și micșorarea dobînzilor plătite de bănci clienților, pentru depozitele la termen constituite de persoane fizice. Din informațiile pe care le deținem, valorile acestor dobînzi se cifrează, în medie, la aproximativ 45 la sută pe an. Un alt element luat în calcul de băncile comerciale, la stabilirea dobînzilor la credite și, respectiv, la depozitele pe termen, este valoarea dobînzii încasate de Banca Națională a României (BNR) pentru creditele de refinanțare acordate băncilor comerciale. Concret, în cursul ultimelor săptămîni, dobînda de la aceste credite s-a stabilizat în jurul valorii de 40 de procente pe an, fiind așteptată o reducere a ei. Toader Stigleț, directorul sucursalei Iași a Credit Bank, a declarat ieri: "Inflația împreună cu dobînzile practicate de BNR se află în strînsă legătură cu valoarea dobînzilor aplicate de băncile comerciale la creditele pe care le acordă clienților. O reducere a primilor doi indicatori conduce la reducerea dobînzilor bancare". **(Alin TOCAN)**

RAJAC Iași ne învață să fim ca strigoii

2000 de oameni din cartierul Frumoasa beau apă numai la miezul nopții

Asociația de locatari PT 2 Frumoasa este supusă de patru ani unui regim de apă potabilă fără precedent în nici un alt cartier din Iași. Valabilitatea expresiei "ca la noi la nimeni" este, în cazul acestei asociații, dovedită din plin. Din 1991, apa rece nu urcă niciodată în timpul zilei mai mult de primul etaj. De patru ani, aproape 2.000 de oameni s-au obișnuit să aștepte căderea nopții pentru ca apa să ajungă și în casele lor. Motivul este slaba presiune a apei reci și este urmarea unei gafe inexplicabile a celor care au proiectat instalațiile de alimentare, atunci cînd au fost construite blocurile. Concret, conductele de apă la cele 16 blocuri din cadrul asociației sînt subdimensionate, avînd, în loc de 50 mm/diametru, doar 35 mm.

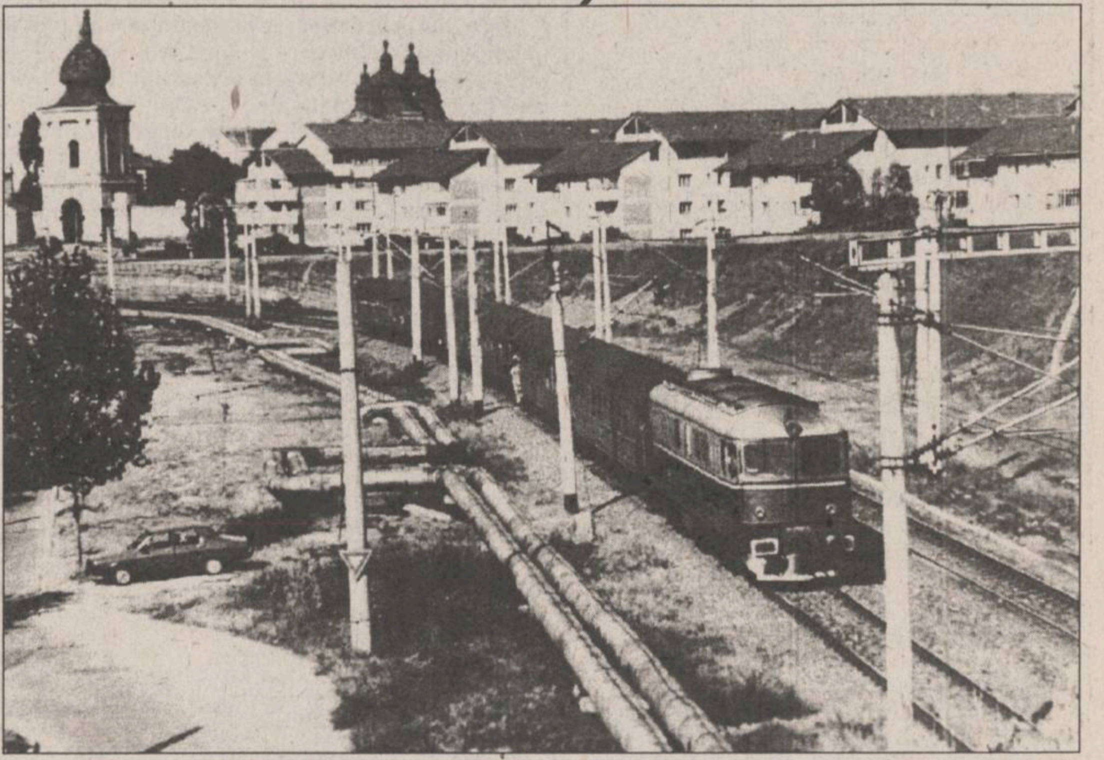

Cartierul Frumoasa pare a fi un poligon de încercare pentru regiile autonome din Iași.

■ *O eroare de proiectare*

Eroarea de proiectare a conductelor a ieșit la iveală abia în 1991, atunci cînd RAJAC Iași a operat o modificare la stația de pompare a apei pentru uzinele FORTUS. Efectul imediat a fost scăderea masivă a aportului de apă pentru locuințele care au avut neșansa să fie alimentate din aceeași magistrală cu marele consumator de apă care este FORTUS.

La 1 mai 1991, în urma unei sesizări energice a cetățenilor, RAJAC Iași a efectuat o verificare la fața locului, expertiză încheiată cu un proces-verbal, semnat de ambele părți, din care extragem următoarele pasaje: "***Blocurile de la această asociație de locatari nu au presiune (nici debit) la etajele 3 și 4. (...) Nu se citesc apometrele (sînt defecte) - plata se face în sistem paușal. Cetățenii de la etajele 2, 3 și 4 nu vor să mai plătească apa rece. În această situație, sistăm plata facturilor pînă la remedierea acestui fapt***".

La 9 mai 1991, deoarece din partea RAJAC nu s-a mișcat nici un deget, locatarii au solicitat din nou prezența unui reprezentant al regiei, pentru a se convinge de situație. Sosit la fața locului, Gheorghe Nichita, inginer-șef la RAJAC, a semnat un nou proces-verbal prin care se angaja să dispună efectuarea lucrărilor necesare pentru ca apa să urce mai sus de etajul 1: "***... lucrarea se va efectua în cursul lunii mai***", se precizează în acest act. În ultimul alineat este scris cît se poate de citeț că "***dacă nu se vor efectua lucrările necesare pentru a beneficia de apă la etajele superioare, asociația de locatari va refuza plata consumului de apă (factura)***".

■ *După o lună de muncă, s-a ajuns la concluzia că nu se poate face nimic*

Timp de o lună, "oamenii de la RAJAC" au mobilizat ceva forțe în zonă, efectuînd niște lucrări ce ar fi trebuit să remedieze situația. ***La data de 14 iunie 1991, convinsă că din punct de vedere tehnic "i se cere imposibilul", RAJAC a abandonat lucrările***. Delegatul RAJAC Gheorghe Bera a semnat un ultim mesaj la fața locului, prin care se confirma că regimul de apă a rămas același, după care a dispărut, împreună cu echipa de lucru.

■ *"Am refuzat onorarea facturilor"*

Prin urmare, între asociație și conducerea RAJAC "s-a căzut la pace", ceva de genul: "***Nu vă putem da mai multă apă, așa că plătiți și voi mai puțin***" - adică doar jumătate din media consumului de apă calculat în sistem paușal. Această înțelegere a ținut doar 7 luni, căci imediat după începutul anului 1993, președintele asociației, Mihai Rotaru, observa că facturile primite de la regia Apă Canal valorau brusc de două ori mai mult. "***Bineînțeles, am refuzat onorarea facturilor, pe verso am scris motivul refuzului, faptul că nu consumam nici jumătate din apa pe care solicitau ei s-o plătim, și le-am înapoiat la regie***" - ne-a declarat Mihai Rotaru. Hotărîtă să termine cu "concesiile", conducerea RAJAC s-a gîndit să-și adune singură banii. "***Fără măcar să ne anunțe, trimiteau copii după facturi la CEC și scoteau direct banii din contul nostru. Ne-au tratat ca pe datornici, deși, vă jur, la ora aceea nu aveam nici un leu datorie către RAJAC***" - ne-a precizat Constantin Bîrleanu, administratorul din acea vreme al asociației de locatari PT 2 Frumoasa.

■ *"Pînă la urmă, RAJAC ne-a scos datornici"*

De atunci, au trecut trei ani, perioadă în care această asociație a ajuns să aibă către RAJAC ***o restanță de 36,5 milioane lei.*** În schimb, firul apei în robinet e la fel de subțire. După atîția ani, oamenii s-au adaptat situației: căzile sînt pline cu apă în permanență, copiii sînt învățați de mici cum să adune apa în bidoane și cum să nu o irosească. "***Mă trezesc noaptea să spăl rufe, să fac mîncare, sau măcar să beau apă proaspătă. Dar culmea e că, în urmă cu două luni, am primit de la RAJAC 400 de pliante pe care trebuia să le împart la toate familiile din asociație. Intenția lor era să ne învețe cum să economisim apa. Nu-mi venea să cred că cei de la RAJAC habar n-au că ceea ce scriu ei acolo, noi sîntem forțați să facem de ani. Pliantele le țin și acum în dulapul de la sediul asociației, pentru că dacă aș încerca să le dau la oameni, mi le-ar trînti în cap***" - ne-a mărturisit Marinela Ciolan, casiera acestei asociații de locatari. **(Gabriel GACHI)**

O persoană necunoscută i-a jefuit pe țăranii din localitatea Comarna

■ ***aceștia trebuiau să încaseze 33 miliane lei pentru recoltele calamitate, dar nu au primit nimic pînă acum***

Modul de distribuire a despăgubirilor acordate de Guvern în luna aprilie a acestui an pentru producțiile agricole calamitate în anul agricol 1993-1994 stîrnește discuții și în prezent. O situație încordată se face remarcată în comuna Comarna, unde, în ședința de ieri a Consiliului local, a fost ridicată problema țăranilor care nu și-au primit banii alocați de Guvern.

Conform documentațiilor depuse la Direcția Agricolă Iași de către agronomii din comuna Comarna, ***țăranii din această localitate trebuiau să încaseze peste 33 milioane lei*** din fondurile de la bugetul de stat disponibilizate de Executiv pentru despăgubiri. După ce consilierii locali s-au interesat de această situație, a reieșit că ***de suma de bani care a fost ridicată de la Direcția Agricolă Iași sau de dispozițiile de plată semnate în favoarea "Agromec" Holboca se fac responsabili mai mulți ingineri agronomi din Comarna, precum și primarul Cornel Mitocariu.***

Convocați la ședința Consiliului local de ieri, agronomii învinuiți de consilierii locali că și-ar fi însușit banii cuveniți țăranilor ***au refuzat să prezinte borderourile de efectuare a plăților.*** Cu excepția agronomului Miluță Cojocaru, ceilalți acuzați au afirmat că ***nu se supun ordinelor date de Consiliul local, drept pentru care nu pun la dispoziția acestuia actele solicitate.***

Un punct fierbinte al ședinței de ieri l-a reprezentat atacarea primarului Cornel Mitocariu, ***acuzat de consilieri că ar fi "donat" către "Agromec" Holboca o sumă de aproximativ 17 milioane lei,*** pentru care a și semnat la Direcția Agricolă Iași. În replică, primarul Mitocariu a prezentat o copie după dispoziția de plată către "Agromec" Holboca, ***semnată de un oarecare Dan Mitocariu, o persoană care, după cum afirmau localnicii, nu ar exista în comuna Comarna.***

Curios este și faptul că, după cum afirmau consilierii locali, în comuna Comarna nu se știa de existența vreunei asocați agricole, pentru ca ieri să se afle de existența a ***cinci asociații agricole care ar fi încasat despăgubiri pentru culturile calamitate.***

Pe de altă parte, Virginia Blidiu, consilier local, a afirmat că terenul despre care agronomul Miluță Cojocaru susține că face parte din asociația pe care o conduce și pentru care a ridicat de la Direcția Agricolă Iași suma de 8,907 milioane lei este, în realitate, o rezervă a Primăriei Comarna.

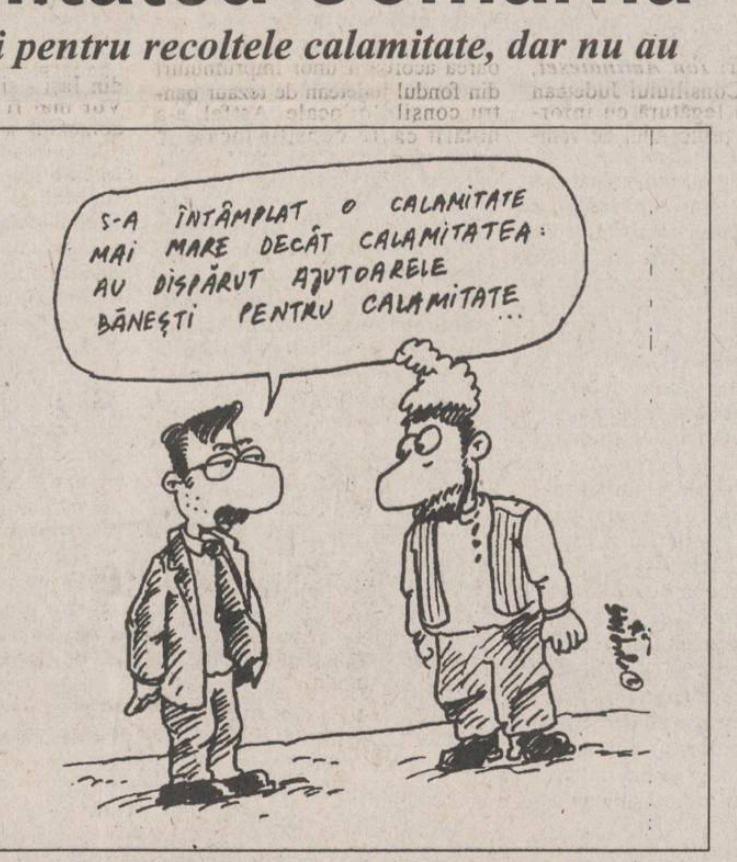
S-A ÎNTÂMPLAT O CALAMITATE MAI MARE DECÂT CALAMITATEA: AU DISPĂRUT AJUTOARELE BĂNEȘTI PENTRU CALAMITATE...

Practic, pe fondul mai multor acuzații aduse de unii și de alții, în ședința Consiliului local Comarna s-a ajuns, la un moment dat, la o situație încordată.

În final, s-a hotărît ***verificarea conturilor și datoriilor acestor asociații agricole,*** pentru a se vedea în ce măsură au existat astfel de datorii, urmînd ca rezultatele să se discute fie în ședința viitoare a Consiliului local, fie într-o ședință extraordinară. **(Daniel NIȚOI)**

■ FOC DE AVERTISMENT ■

Cum se fură 5,6 milioane lei

În calitate de factor poștal la Oficiul Poștal din Ciurea, Constantin Cernat, 31 ani, și-a însușit din gestiune 5,6 milioane lei. Din cercetările Parchetului de pe lîngă Judecătoria Iași reiese că, pe parcursul lunii martie, acesta a completat în fals 49 cupoane de pensie, demonstrînd la controlul gestiunii că a efectuat plățile respective. În realitate, 49 de pensionari nu și-au primit banii.

Constantin Cernat este arestat pentru "fals material, uz de fals și delapidare".

Un bețiv irecuperabil

Aflat în tratament pentru dezalcolizare la Spitalul "Socola", Viorel Irimescu (37 ani), din Rădășeni - Suceava, a reușit să scape de sub supravegherea asistenților și a părăsit spitalul. Cum organismul său era încă dependent de alcool, Viorel Irimescu își dorea cu disperare să bea ceva.

Astfel, în data de 14 iulie, i-a furat radiocasetofonul lui Gheorghe Leahu, care doemea pe o bancă în Gara Iași, și a luat-o la fugă. Valoarea radiocasetofonului este de 70.000 lei. V.I. a fost prins de polițiștii TF, care i-au întocmit dosar penal pentru furt din avutul privat.

Deces în Păcurari

Maria Turcuman, de 62 de ani, cunoscută ca o mare consumatoare de băuturi alcoolice, a fost găsită, moartă, în locuința sa din strada Păcurari nr.24. Cadavrul acesteia a fost transportat la morgă, pentru efectuarea necropsiei, în vederea stabilirii cauzei morții.

Arestare pentru furt din avutul privat

Constantin Sculeac -17 ani, din Iași, fără ocupație - a fost arestat, în data de 22 iulie, pentru "furt calificat din avutul privat".

În noaptea de 23/24 ianuarie, împreună cu o altă persoană, care se sustrage urmăririi penale, C. Sculeac a furat de la S.C. MOLDROM S.R.L. Iași diverse bunuri în valoare de 2,5 milioane lei. **(Anca ALEXANDRU)**

OFERIM
Hîrtie
ambalaj uz general
Hîrtie ambalaj specială
(pentru preparate și carne).
Tel.
116864, 116370

OFERTĂ SPECIALĂ

Doriți să învățați intensiv limba **engleză, franceză, germană sau română**, în **grupe mici ori individual**, cu materiale moderne și dotare asigurată de Fundația Soros?
COPII ȘI PĂRINȚI! **Centrul Internațional de Limbi Moderne Iași** vă oferă tuturor cursuri de scurtă durată, orice nivel, pentru orice scop (admitere, TOEFL, afaceri, turism, limbaje specializate, cursuri de **12 zile în Marea Britanie**: 20-31 august) precum și **limba română pentru străini** (pregătire pentru examenul Ministerului Învățămîntului și pentru examenul de absolvire a anului pregătitor) ori **limba română specializată** pentru oameni de afaceri, doctoranzi, studenți străini.

CENTRUL INTERNAȚIONAL DE LIMBI MODERNE
str. Moara de Foc nr. 35, et. VIII, 6600 Iași, România
Tel. 032/252850, 252870, fax 032/252902

PRINT COLOR SRL
STR. 14 DECEMBRIE 1989
NR. 2 BIS, ET.2, CAM.9
TEL/FAX 032 - 116121

PRODUCE PENTRU DUMNEAVOASTRA
MATERIAL PUBLICITAR
AUTOCOLANTE DIN PVC SI HIRTIE
TERMOCOLANTE
FOI SI PLICURI CU ANTET
CARTI VIZITA PE CARTON SI PLASTIC
ETICHETE AUTOCOLANTE
PROSPECTE - AFISE - CALENDARE
IMPRIMARI PIXURI SI BRICHETE
ECUSOANE SI LEGITIMATII PLASTIFIATE
FIRME LUMINOASE

STAYER
Cumpărați acum !
✓ *polizoare unghiulare* - MOD SA-180
✓ *mașini de șlefuit cu bandă*
- MOD LN-75
- 600 W
- 75x457 mm
✓ *electropompe pentru irigații*
- 5m^3/h
- 800 W
Prețuri promoționale !
ALFA CIVIC
Șos. Națională 198, bl. B, sc. A, et. 7, ap. 26
CP 765, CP 3
6600 Iași, România
Tel./Fax (40)-32-13.76.13
unelte ▪ scule ▪ dispozitive ▪ accesorii ▪ aparate electrice ▪ instalații ▪ adezivi ▪ coloranți ▪ abrazivi

AGENȚIA BURSIERĂ
NORD-EST
Sîntem interesați în tranzacționarea următoarelor produse:
- grîu
- orz
- orzoaică
(cantități peste 500 to.)
Toate aceste produse trebuie să corespundă condițiilor conform S.T.A.S. în vigoare.
Contactați-ne !!!
Tel. 032-211570, interior 17,22 Fax 032-146363
Iași-6600, Bd. Copou nr. 3

dacă vreți să cumpărați într-un mod extrem
de avantajos
cu plata în rate
televizoare color, frigidere, congelatoare,
mașini de spălat

ELVILA international
Expoziție
etajul I al magazinului
SUPERCOPOU
tel. 032/11.22.20, 211014
Depozit: Str. Grăniceri nr. 3-9 (depozite COMAT-in spatele Unității de Grăniceri Manta Roșie)
PROGRAM DEPOZIT: zilnic 9.00-17.00, sîmbăta 9.00-13.00.

Nu s-a inventat încă Zodia Norocoșilor?
Greșiți!
E zodia tuturor celor care trec pragul
SALONULUI BINGO
SCALA
În fiecare seară
premii speciale și cadouri atractive
în valoare de peste 300.000 lei!
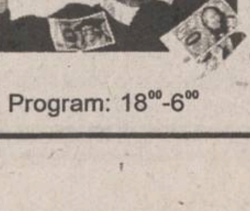
EXTRA BINGO la bila 38
20.000.000 lei
sîmbătă, 29 iulie 1995
3 premii speciale:
200.000; 300.000; 500.000 lei
duminică, 30 iulie 1995
3 premii speciale:
100.000; 200.000; 300.000 lei
Program: 18^{00}-6^{00}

MONITORUL FINANCIAR

Un contract de 13 milioane dolari

Firma germană Brau und Brunnen va prelua 51% din fabrica de bere piteșteană Pitber

Brau und Brunnen International GmbH., un subsidiar al companiei germane Brau und Brunnen AG, a semnat cu FPS un contract în valoare de 13 milioane dolari pentru preluarea a 51% din fabrica de bere Pitber SA, din Pitești, au anunțat joi surse din cadrul FPS, citate de REUTER. În baza aceluiași acord, partenerul german va investi pînă la 20 milioane dolari pentru modernizarea fabricii piteștene, astfel încît să dubleze nivelul producției, ajungînd la o capacitate de 1 milion litri bere pe an. FPS a precizat că aceasta este cea de-a doua achiziție din România a firmei germane, care a preluat în 1992 o cotă de participare în fabrica de bere Ursus, din Cluj-Napoca. Acordul face parte din programul de privatizare coordonat de BERD și finanțat de Uniunea Europeană, prin fondul PHARE.

Divergențe la nivel înalt

Președintele slovac a respins noua lege a privatizării

Președintele slovac Michal Kovac a refuzat joi să semneze o lege care ar modifica programul de privatizare de masă, dar analiștii consideră că acest refuz nu va împiedica intrarea în vigoare a acesteia, relatează REUTER. Într-o mișcare care agravează relațiile deja încordate cu premierul Vladimir Meciar, Kovac a mai informat că respinge alte două legi care anulează modelul de reformă economică moștenit de la fosta Cehoslovacie. "Această atitudine era de așteptat, dar nu va schimba nimic", a afirmat Ivan Gransky, analist al pieței la filiala slovacă a băncii austriece Creditanstalt. Gransky afirmă că coaliția aflată la conducere are o majoritate confortabilă, astfel încît proiectele vor putea fi aprobate la a treia lor citire, după care vor căpăta caracter de lege. Legea, pe care Parlamentul a aprobat-o la începutul acestei luni, anulează ce-a de-a fază a privatizării de masă, în care s-au înscris 3,5 milioane din cei 5,3 milioane de slovaci. Potrivit noii legi, persoanele înscrise vor primi în schimb obligațiuni emise de Fondul Proprietății Naționale, agenția de privatizare a Slovaciei. Companiile destinate privatizării prin cupoane vor fi vîndute în schimb direct investitorilor.

Sprijin pentru privatizare

Agenția americană USAID va finanța implementarea unui sistem informatic la nivel național

Agenția Statelor Unite pentru Dezvoltare Internațională (USAID) va finanța implementarea unui sistem informatic la nivel național, pentru etapa subscrierii de acțiuni la cele peste 3.000 societăți comerciale incluse în programul privatizării de masă, au declarat Agenției MEDIAFAX surse oficiale din cadrul Agenției Naționale pentru Privatizare (ANP). Fondurile respective fac parte din împrumutul nerambursabil de 15 milioane dolari, a cărui acordare este prevăzută în memorandumul semnat în cursul săptămînii trecute de premierul Nicolae Văcăroiu și de Alfred Moses, ambasadorul SUA la București. După încheierea programului privatizării de masă, USAID va finanța înființarea Registrului Unic al Acționarilor, au adăugat aceleași surse. Registrul Unic al Acționarilor va reprezenta un instrument de evidență a acționarilor la nivel național și va elimina posibilitățile de fraudă la nivel de societate comercială. Registrul va fi ținut de către ANP pînă la data de 1 ianuarie 1997, după care va fi tranferat registratarilor - societăți specializate cu capital privat ce vor înființate în acest scop.

Cum a început coruperea mișcării sindicale de către Putere

Tragica odisee a unui ieșean tras pe sfoară de Miron Mitrea

"De peste un an și jumătate nu mi-am mai încasat salariul. Am o familie care trebuie întreținută. M-am săturat ca doar soția să fie salariată în casă, în timp ce eu sînt dus cu vorba prin tribunale. Fetița mea e mică, ea nu știe că nu sînt bani, ea vrea dulciuri, înghețată, gume. Lucruri pe care eu nu i le pot oferi", ne-a declarat Constantin Zaharia, expert sindical al CNSLR-"Frăția" pentru zona Moldova.

Chiar dacă la ora actuală sindicatele nu mai reprezintă o forță în viața social-politică din România, dar nici nu s-au desființat, apare în mod legitim următoarea întrebare: cum de a ajuns un om, cu o funcție atît de importantă pe linie sindicală, într-o astfel de situație, grea din punct de vedere financiar și social, pentru el? Pentru a vedea prin ce concurs de împrejurări a ajuns C. Zaharia în această situație, să încercăm să prezentăm un mic istoric al activității sindicale a acestuia.

■ *"Urma să fim primii experți"*

La 1 septembrie 1990, Constantin Zaharia, pe atunci inginer chimist la S.C. TEROM S.A., a fost trimis de către S.C. "Frăția", prin intermediul sindicatului din unitate, la stagii de pregătire (19 la număr), a cîte două săptămîni fiecare, organizate de către experți străini, atît în țară, cît și în străinătate. "***Trebuie ținut cont că în 1990 mișcare sindicală din România era abia la început, așa că, în acel moment, era nevoie de experți străini care să ne arate ce și cum trebuie făcut. Noi urma să fim primii experți***", a mai adăugat C. Zaharia. După terminarea stagiilor de pregătire, acesta a fost numit expert sindical pentru zona Moldova (șapte județe din opt, fără Galați). ***Sarcina lui era de a înființa noi sindicate, de a face uniuni teritoriale și, în paralel, de a orienta sindicatele către uniuni profesionale, de a organiza cursuri de pregătire și instructaj pentru liderii de sindicat.*** Pe linie ierarhică, era subordonat direct Comitetului de Coordonare și al Confederației "Frăția". La 1 septembrie 1992, ***C. Zaharia a devenit salariat cu carte de muncă al C.S.I. "Frăția"***. "Cu toate că sindicatele luptă pentru negocierea salariului, mie mi s-a refuzat acest drept. La TEROM aveam, la acel moment, un salariu de 36.700 lei. La C.S.I. «Frăția» mi s-a comunicat salariul de 30.050 lei. Am fost privat, astfel, de o șesime din salariu, dar am acceptat pentru că eram încă în perioada marelui entuziasm sindical."

La 31 august 1993, C. Zaharia a fost ales, pentru un mandat de patru ani, în funcția de ***vicepreședinte cu probleme organizatorice la Uniunea Teritorială Iași***, urmînd a fi plătit de nou constituita CNSLR-"Frăția". Cu toate că mandatul său expiră la 31 august 1997, ***din decembrie 1993 CNSLR-"Frăția" a sistat plata salariului pentru C. Zaharia***, chiar dacă de la Confederație nu a sosit nici o hîrtie prin care să se ateste faptul că s-ar fi modificat termenii raportului de muncă dintre C. Zaharia și CNSLR-"Frăția".

La solicitarea reporterilor cotidianului "Monitorul", din 13 iulie 1995, referitoare la acest aspect, departamentul Personal al CNSLR-"Frăția" ne-a răspuns că ***C. Zaharia nu mai este salariat al confederației***. Totuși, faxul trimis confederației, prin care rugam să ni se comunice cauza, data și împrejurările în care i s-a desfăcut contractul de muncă lui C. Zaharia, ca și modul în care i s-a adus acestuia la cunoștință că nu mai este salariat al CNSLR-"Frăția", a rămas fără răspuns.

Povestea, însă, nu s-a oprit la momentul decembrie 1993. La începutul anului 1994 au avut loc demersuri la confederație, pentru rezolvarea situației, din partea lui Ion Pascal și a lui Aurel Livinț, președintele, respectiv secretarul executiv al CNSLR-"Frăția", filiala Iași. Din păcate, aceste intervenții nu au avut rezultatul scontat. Totuși, pe 5 iulie 1994, C. Zaharia a obținut o audiență la Miron Mitrea, liderul de atunci al CNSLR-"Frăția".

■ *Audiență la Miron Mitrea*

"*Am prezentat un memoriu în care expuneam situația mea. La întîlnire au mai participat Dumitru Boajă (trezorier) și Florin Chirițescu, șeful departamentului economic. După ce m-a ascultat, Mitrea a dispus să mi se rezolve problema. I-am spus că pe 27 aprilie 1994, prin faxul nr. 130, fusesem înștiințat că mi s-a acordat pe anul 1993 al treisprezecelea salariu. Era un nonsens, întrucît eu nu îmi luasem banii pe luna decembrie a acelui an, deci nu mi se putea acorda o bonificație. S-au verificat toate actele și stupoare: nu mi s-a găsit cartea de muncă, statele de plată și nici măcar copia după faxul nr. 130*", a mai adăugat C. Zaharia.

După ce a văzut că nu găsește înțelegere la cei din confederație, pe 13 septembrie 1994, C. Zaharia a acționat în judecată CNSLR-"Frăția", cerînd doar plata drepturilor bănești restante. "***Am avut pînă acum nouă termene. Din partea confederației nu s-a prezentat nimeni la nici unul dintre ele. Nici măcar nu au trimis întîmpinare. Este o tactică de a mă purta prin tribunale și de a mă face să renunț. Însă nu vor reuși.***"

În sprijinul lui C. Zaharia au venit și unele organisme internaționale și sindicale din Belgia, Franța, Elveția. Cu toate acestea, în luna mai a.c., în cadrul unei ședințe cu liderii de sindicat din țară, actualul președinte al CNSLR-"Frăția" a spus că "nu cunoaște situația acestui om".

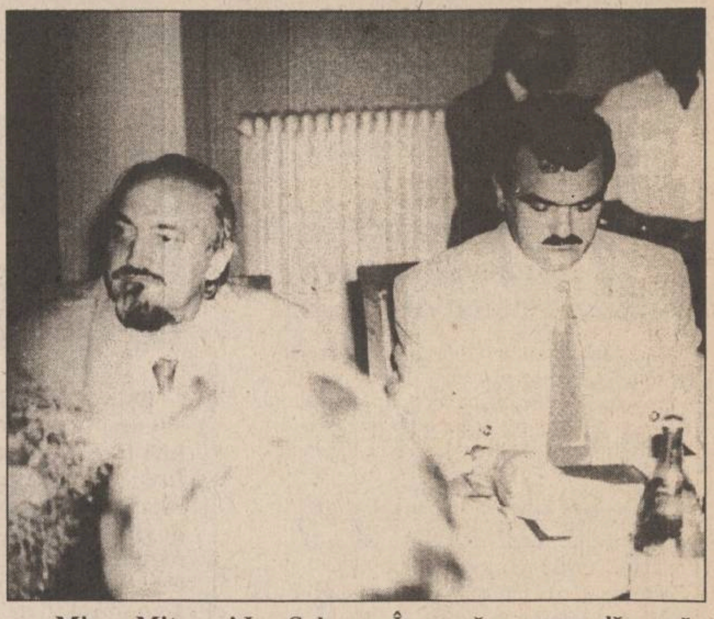

Miron Mitrea și Ion Solcanu. În urmă cu un an, lăsau să se înțeleagă că se dușmănesc de moarte. Acum sînt vicepreședinți ai PDSR. Partidul i-a împăcat.

■ *"Fă la Iași o filială a partidului nostru ca să capeți un loc de muncă"*

Care sînt, însă, cauzele pentru care C. Zaharia se "bucură" de un asemenea tratament discriminatoriu. În viziunea lui, una din cauze ține de activitatea sa: "***Toată viața am fost un om intransigent. Am lucrat cu sute de oameni și nimeni nu poate spune nici că i-am luat, dar nici că i-am dat ceva. Am vrut să-mi fac doar munca pe care eram pus să o fac. Acest mod de a privi lucrurile nu este prea agreat la Confederație. O mînă se ține de alta numai dacă e legată cu ceva.***"

Cea de-a doua cauză menționată de C. Zaharia este de natură politică. "***Datorită funcției mele, acopeream teritorial toate sindicatele din zona Moldova. În cursul anului 1993 mi s-a cerut să fac propagandă pentru Convenția Solidarității Sociale (C.S.S.), organism sindical care mai tîrziu s-a transformat în Partidul Solidarității Sociale (P.S.S.), un apendice al P.D.S.R.-ului actual. În 1993 am refuzat pentru că treaba mea era de a ajuta confederația, nu un organism sindical oarecare. După ce în octombrie 1994 a fondat P.S.S., Miron Mitrea, care era la curent cu problemele mele, mi-a spus: «Faci la Iași filială P.S.S. și ai loc de muncă». Asta semăna a șantaj, așa că am refuzat din nou. Plus că eu eram pregătit în domeniul sindical, nu în cel politic.***"

Oricare ar fi cauzele, situația actuală a lui Constantin Zaharia este extrem de complicată. Pe de o parte se află CNSLR-"Frăția", care refuză cu încăpățînare să-i acorde drepturile bănești cuvenite. Pe partea cealaltă, C. Zaharia are mari dificultăți în a mai fi angajat la vreo societate, fie din cauza vîrstei, fie din cauza activității sindicale pe care a desfășurat-o, care a făcut din el o "oaie neagră" pentru toți managerii. **(Lucian LEONTE)**

F.P.P. II Moldova prezintă programul de punere în practică a procesului de accelerare a privatizării

■ *Aplicarea Legii accelerării privatizării*

În desfășurarea procesului complex de accelerare a privatizării, F.P.P. II Moldova se implică și se va implica atît în faza de pregătire, cît și în faza de derulare efectivă.

Astfel de măsuri pregătitoare ar fi: ***întocmirea listei cu cetățenii care au utilizat carnete cu certificate de proprietate (CP) în procesele de privatizare anterioare,*** operațiune declanșată anterior publicării Legii 55/1995 și care va fi finalizată în timp util, în ciuda lipsei de cooperare a unor manageri ai societății comerciale privatizate anterior.

Toate listele vor fi înregistrate pe suport magnetic pentru a facilita prelucrarea și centralizarea datelor.

După aceea se va trece la ***întocmirea listei societăților comerciale arondate F.P.P. II Moldova care vor fi privatizate în cadrul Programului de Accelerare a Privatizării,*** pe baza indicatorilor economico-financiari, fapt ce ne determină să urmărim în permanență actualizarea bazei de date printr-o legătură permanentă atît cu societățile comerciale, cît și cu instituțiile implicate: Agenția Națională de Privatizare, F.P.S. și Ministerul Finanțelor.

În pregătirea și derularea acestui proces Fondul II Moldova va acorda o atenție deosebită modului în care se vor derula operațiunile de schimb de acțiuni contra CP și/sau Cupoane nominative de privatizare (CNP) în numele și în contul persoanelor îndreptățite.

În conformitate cu normele metodologice privind schimbarea CP și a CNP elaborate de către Agenția Națională de Privatizare, F.P.P. II Moldova se va concentra asupra următoarelor elemente:

■ va organiza Comisia Fondului, participarea în cadrul comisiilor societăților comerciale, stabilirea și asigurarea cadrului logistic și operațional optim pentru derularea etapelor procesului;

■ recepționarea solicitărilor, a carnetelor cu CP și a CNP, prelucrarea datelor și a documentelor în Comisia societății comerciale, transmiterea datelor și a documentelor către Comisia F.P.P., prelucrarea datelor și documentelor în Comisia Fondului, verificarea carnetelor cu CP și a CNP, realizarea alocării, întocmirea listelor cu acționari;

- transmiterea listelor cu acționari către comisia societății comerciale, iar în final eliberarea certificatelor de acționar.

Se va trece la efectuarea subscripției, în vederea dobîndirii de titlu de participare la F.P.P. II Moldova, după transformarea acestuia în societate financiară de investiții.

În acest context, Fondul Moldovei își va accentua eforturile promoționale și organizatorice pentru a determina ***un număr cît mai mare de deținători de CP și CNP să procedeze la schimbul acestora pe titluri de participare la societatea de investiții în care se va transforma F.P.P. II Moldova.***

Astfel, se va avea în vedere pregătirea logistică corespunzătoare pentru asigurarea prelucrării unui număr cît mai mare de cereri în mod operativ și cu acoperirea optimă a tuturor județelor arondate prin utilizarea filialelor și a sistemului informațional creat între acestea și sediul central.

■ *Privatizare prin metode anterioare apariției Legii 55*

■ Continuarea privatizării societăților comerciale prin metodele aplicate pînă la apariția Legii 55/1995 se va face în următoarele condiții: societatea comercială nu trebuie să fie pe lista societăților comerciale cuprinse în Programul de privatizare în masă. Pînă la distribuirea CNP, ***transferul gratuit al capitalului social deținut de F.P.P. II Moldova în societățile comerciale se va face în continuare în cota de 20-30% în conformitate cu prevederile Legii 58/1991 și a Legii 77/1994 utilizînd carnete cu CP la valoarea de 25.000 lei.***

După distribuirea CNP cu valoarea de 975.000 lei se vor utiliza atît carnete cu CP cît și CNP.

■ *Colaborarea cu instituțiile internaționale*

■ Pe baza relațiilor stabilite de F.P.P. II Moldova cu firmele olandeze participante la Programul de asistență tehnică, cu Ambasada Olandei și alte ambasade, cu bănci, instituții și organisme financiare internaționale, firme de consultanță și oameni de afaceri se vor intensifica eforturile de stabilire a unor canale de comunicare cu societățile comerciale arondate.

În acest context ***se va urmări atragerea investitorilor străini către sectoarele importante din portofoliul F.P.P. II Moldova.*** De asemenea, se urmărește stabilirea și facilitarea unor relații comerciale între firme românești cu capital de stat și privat și firme străine.

Avînd în vedere faptul că de calitatea managementului depinde în mod esențial performanțele societăților comerciale, Fondul II Moldova a inițiat și desfășurat un complex program de pregătire adresat actualilor și potențialilor manageri ce-și desfășoară activitatea în societățile comerciale cu capital de stat și privat.

În acest sens, ***F.P.P. II Moldova va continua derularea unui program de pregătire managerială în colaborare cu firma austriacă AFIN.*** Acest program prevede desfășurarea lunară, la Viena, a unui seminar pe teme de management pentru grupe de cîte 15 persoane. Plecînd de la experiența acumulată în prima parte a anului cu programul mai sus menționat, F.P.P. II Moldova și-a intensificat eforturile în acest domeniu organizînd alte două programe de pregătire pe teme de management, ce se vor derula începînd cu luna septembrie.

Un program se va desfășura în Olanda și va avea ca scop - pe lîngă pregătirea managerială - realizarea unor contacte comerciale între manageri români și oameni de afaceri olandezi.

Fiecare stagiu de pregătire și de contacte va avea durata de 8 zile și va antrena grupe de aproximativ 15 cursanți.

Un alt program se va derula în colaborare cu Institutul Politehnic de Activități și Dezvoltare din Franța și va avea două etape de pregătire, una în România și alta în Franța, fapt ce va permite cursanților un contact nemijlocit cu o economie de piață coerentă și funcțională.

Iar în perspectiva transformării F.P.P. II Moldova în societate de investiții vor fi intensificate contactele cu fondurile de investiții străine pentru a cunoaște modul de organizare și de funcționare al acestora. **(Adrian IORDACHE)**

Cursul de referință al BNR valabil pentru 29-30-31.07.1995

1 USD = 2018 lei

1 DM = 1455lei

Cursul de schimb al principalelor valute valabil pentru data de 29.07.1995

Casele de schimb valutar	Dolar SUA		Marca germană	
	C	V	C	V
Banca Agricolă (tel. 112627)	2050	2100	1450	1500
Banca Română pentru Dezvoltare (tel. 211340)	2015	2049	1454	1478
Banca Dacia Felix (tel. 145125)	2020	2085	1420	1485
Credit Bank (tel. 117591)	2020	2060	1460	1480
Banca Română de Comert Exterior (tel. 211738)	2020	2070	1455,65	1491,68
Casa de schimb "Edmond" (tel. 115309)	2020	2095	1430	1500
Casa de schimb "Decisive" (tel.112385)	2045	2090	1440	1488
Casa de schimb,"Higeco" (tel. 112035)	2050	2100	1450	1490
Casa de schimb "ACR" (tel. 112345)	2050	2100	1450	1500
Bankcoop (te. 211236)	2010	2080	1450	1490

UNIC ÎN IAȘI !

Produse în 3 rate lunare fără dobîndă

- **confecții din blană naturală**
- **covoare persane**
- **covoare iută**
- **mochete**
- **perdele jacard**
- **alte produse de textile-încălțăminte**

doar la

magazinul **ARIO**

Str. Păcurari nr. 142, telefon 163928

Program: 8^{00}-20^{00} zilnic
sîmbătă 8^{00}-14^{00}

SAFI SA

SOCIETATEA DE ASISTENȚĂ FINANCIARĂ ȘI INVESTIȚII
FINANCIAL SERVICES AND INVESTMENT COMPANY

Sunați acum la telefon 117596

• FONDUL MUTUAL AL OAMENILOR DE AFACERI

Datele la zi valabile începînd de **LUNI, 31 iulie 1995.**

Număr C.I. în circulație:

tip A: 184.424 tip B: 303.050 tip C: 1.569.031

Activul net: 225.967,4 milioane lei

Creșterea valorii C.I.

● față de 1.01.1995	**66,7%**
● față de săptămîna anterioară	**1,64%**
● în ultima lună	**5,81%**
● anuală (estimări)	**110%**

Valoarea la zi a certificatelor de Investitor (C.I.):

tip A: 495.200 lei - la răscumpărare
tip B: 123.800 lei - la răscumpărare
tip C: 61.900 lei - la vînzare

• FONDUL PRIVAT DE ACUMULARE ȘI PENSII

deschis atît persoanelor în activitate, cît și pensionarilor

Casa Modei (mezanin) **Telefon 117596**

Zilnic, între orele 9,00-18,00 (sîmbătă, duminică închis)

Biroul SAFI Iași practică comision diferențiat

Începînd cu data de 26.06.1995, în scopul creșterii operativității în relațiile cu clienții, s-a modificat sistemul răscumpărării Certificatelor de Investitor, astfel:

1. Cererile de retragere se primesc **numai în zilele de luni** ale fiecărei săptămîni, între orele 9^{00}-16^{00}.

2. Sumele cuvenite investitorilor, aferente cererilor de retragere primite se plătesc în ziua de **vineri a aceleiași săptămîni**, de la casieria Băncii Dacia Felix.

MARELE CONCURS CU PREMII

Pentru toți cumpărătorii produselor
Pentru toate gazdele prezentărilor

zepter INTERNATIONAL ROMANIA

CU ZEPTER ÎN JURUL LUMII

PREMIU SPECIAL

Călătorie în jurul lumii pentru 2 persoane

PREMIUL 1
Călătorie SUA
7 zile, 2 persoane,
vizită ZEPTER SUA

PREMIUL 2-5
Călătorie Milano
5 zile, 2 persoane
vizită fabrică ZEPTER

Și alte 995 de importante premii reprezentând produse ZEPTER noi.

CUPON PENTRU GAZDE DE PREZENTĂRI ZEPTER

Nume și prenume ____________________

Adresa ____________________

____________________ Tel. ____________________

MARCAȚI

☐ Doresc să fiu gazda unei prezentări ZEPTER
☐ Doresc să fiu informat despre posibilitățile de participare la concurs
☐ Doresc să devin reprezentant ZEPTER

TRIMITEȚI NEÎNTÂRZIAT CUPOANELE DUMNEAVOASTRĂ LA CEL MAI APROPIAT BIROU ZEPTER

ZEPTER București: Str. Vasile Lascăr 31; Tel/Fax: 01/211 0451; 211 2985;
ZEPTER Alba Iulia: Bd. Transilvaniei 1, Bloc M6 AB; Tel/Fax: 058/710315;
ZEPTER Arad: Str. Gh. Doja 3; Tel/Fax: 057/235291;
ZEPTER Brașov: Bd. M. Kogălniceanu 17, Bloc C5, ET. 6; Tel: 068/152553;
ZEPTER Bacău: Str. Mihai Viteazul 5; Fax: 034/115500;
ZEPTER Cluj-Napoca: Bd. Brâncuși 1, Bloc IIC; Tel/Fax: 064/191353;
ZEPTER Constanța: Bd. Republicii 94, Bloc F19B; Tel/Fax: 041/690757;
ZEPTER Craiova: Bd. Ion Maiorescu 10; Tel/Fax: 051/414800;
ZEPTER Deva: Str. 1 Decembrie 14; Tel/Fax: 054/616326;
ZEPTER Galați: Str. Domnească 118; Tel/Fax: 036/457361;
ZEPTER Iași: Str. Moara de Foc 35; Tel/Fax: 032/251595;
ZEPTER Miercurea Ciuc: Str. Harghita 1;
ZEPTER Pitești: Str. Florăriei 3; Tel/Fax: 048/218099;
ZEPTER Sfîntu-Gheorghe: Casa de Cultură a Sindicatelor; Tel: 068/152553;
ZEPTER Sibiu: Str. Someșului 57; Tel: 069/426335; Fax: 069/446501;
ZEPTER Suceava: Bd. George Enescu 12; Tel/Fax: 030/512892;
ZEPTER Tîrgu-Mureș: Str. Nicolae Grigorescu 19; Tel: 065/169777;
ZEPTER Timișoara: Str. Proclamației de la Timișoara; Tel: 056/194963;

MONITORUL INTERN

In urma unui stop cardiac

Un membru al echipajului distrugătorului Mărășești a murit în portul Neapole

Un membru al echipajului distrugătorului Mărășești, maistrul militar principal Aurel Stoian, a murit, în noaptea de 26 spre 27 iulie, în urma unui stop cardiac, în portul italian Neapole, informează Biroul de presă al Armatei. La cererea comandantului navei, autoritățile italiene au efectuat autopsia și formalitățile legale, necesare repatrierii cadavrului militarului român. Corpul acestuia va fi adus în țară cu un avion militar, ce va ateriza, vineri, după-amiază, pe Aeroportul Mihail Kogălniceanu.

Lansare originală

Președintele Ion Iliescu a acordat "autografe pe prefață"

Editura Tehnică a lansat, vineri, volumul "Starea lumii - 1995", elaborat de World Watch Institute (WWI) din SUA, sub coordonarea lui Lester Brown, traducerea fiind asigurată de Mihai Mînăstireanu, iar prefața scrisă de președintele Ion Iliescu. Volumul reprezintă o culegere de texte care tratează "principalele probleme ale contemporaneității, privite din perspectivă planetară". El continuă seria de traduceri ale studiilor WWI, inițiată în 1988 de către Ion Iliescu, pe atunci director al Editurii Tehnice, a precizat Ioan Ganea, actualul director al editurii. Anul trecut, Iliescu a vizitat WWI, l-a cunoscut pe Lester Brown și i-a propus realizarea traducerii în limba română a acestui volum, lansat, vineri, la Palatul Elisabeta. Editura Tehnică a anunțat că a obținut și drepturile de a publica lucrări ale Băncii Mondiale, primul volum, "Eficienta energetică și conservarea energiei în țările în curs de dezvoltare", urmînd să apară în octombrie sau noiembrie 1995. Fiind invitat de către Ioan Ganea să acorde autografe pe volumul proaspăt lansat, Ion Iliescu a fost de acord să le scrie, însă "pe prefață". Ganea a oferit serviciile Editurii Tehnice și pentru alte lucrări pe care președintele Iliescu le are în pregătire, nefiind de acord ca "un coleg de editură să-și publice lucrările la altă editură".

Decizii curioase

Polițiștii vor lucra pentru Departamentul anti-corupție al PRM

Partidul România Mare își va înființa un Departament anti-corupție, a anunțat, la conferința de presă de vineri, vicepreședintele Iuliu Ioan Furo. Înființarea acestui departament va fi aprobată de Conferința Națională a PRM, convocată la începutul lunii septembrie. Iuliu Ioan Furo a declarat că: "din acest colectiv vor face parte finanțiști, economiști, juriști și polițiști cu rol informativ". Conferința Națională a PRM va evalua activitatea parlamentarilor acestui partid în sesiunea precedentă și se va pronunța asupra priorităților legislative pentru sesiunea de toamnă.

Lipsă de siguranță electorală

PSDR este împotriva pragului electoral de 5%

"Modificarea legii electorale, prin ridicarea pragului electoral pentru admiterea în Parlament la 5%, nu este necesară, întrucît partidele politice nu sînt încă consolidate", a declarat, vineri, președintele PSDR, Sergiu Cunescu. "O astfel de modificare a legii nu clarifică spațiul democratic", a opinat el, anunțînd că, din 1990 pînă acum, partidul său a pledat ca timp de două legislaturi să nu fie impus nici un prag electoral pentru partidele politice sau cel mult să se accepte o valoare minimă de 1% sau 2% pentru acesta. Dacă o astfel de modificare va fi adoptată de către Parlament, la viitoarele alegeri vor apărea aliante "contra-naturii" între formațiunile politice, în scopul intrării în Parlament, a spus președintele PSDR. În ceea ce privește PSDR, în cazul ridicării nivelului pragului electoral, "va recurge la o alianță naturală", a afirmat liderul PSDR, exprimîndu-și totodată speranța că opoziția, "cam dezorientată în prezent", va găsi o soluție pentru a depăși consecințele ce derivă din instituirea unui prag de 5%.

Cel mai mare bolnav al economiei

RENEL continuă să fie afectat de blocajul financiar

Datorită blocajului financiar, nu vor putea fi asigurate stocurile de combustibil pentru iarnă și buna funcționare a sistemului energetic național, comunică RENEL. Este oprită, în continuare, furnizarea apei calde în localitățile Calafat, Craiova, Drobeta Turnu-Severin, Giurgiu, Petroșani, Reșița, Suceava, Tîrgoviște și Zalău, precum și furnizarea energiei termice din sursele regiei în orașele Brașov și Brăila, din cauza nerespectării graficelor de plată eșalonată a datoriilor. În București, RADET a primit un nou preaviz, întrucît nu au fost respectate termenele de plată convenite. În aceeași situație se află Deva și Borzești, precum și municipiul București, unde întreruperea alimentării se va face începînd cu 1 august. Regia de electricitate va sista lucrările de reparații la filialele Borzești, Giurgiu, Zalău, Doicești, datorită imposibilității plăților către firmele care execută reparații.

Pentru a rezolva problema recoltei din 1995

Divergențe privind convocarea unei sesiuni parlamentare dedicate grîului

■ *situația internațională este favorabilă unui export de grîu românesc*

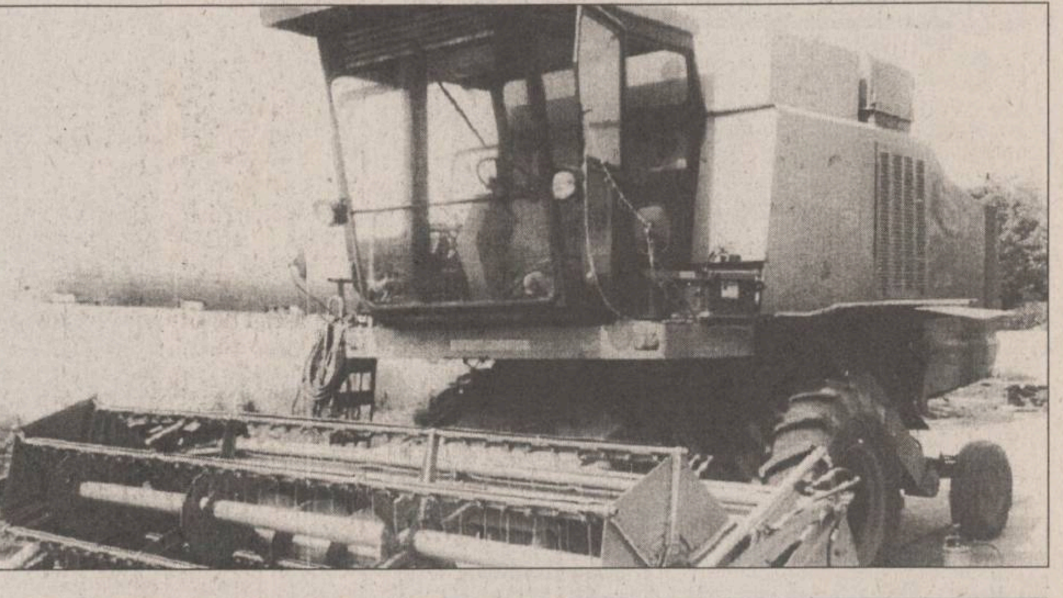

La prima vedere, conjunctura internațională pare să fie favorabilă unui export de grîu românesc. ***Consiliul Internațional al Cerealelor,*** organism care urmărește situația rezervelor mondiale de cereale, a dat recent publicității previziunea sa în legătură cu cantitatea de grîu ce va fi disponibilă pînă la sfîrșitul anului, dar cifrele sînt mai mici decît cele estimate. În același timp, ***Organizația Națiunilor Unite pentru Alimentație și Agricultură*** a prezentat un raport care estimează că 23 milioane de persoane din Africa Subsahariană trăiesc într-un regim de foamete endemică.

Grîul a atins cel mai mare preț din ultimii 15 ani și tendința este, în continuare, de creștere. Pe de altă parte, țările din Uniunea Europeană îi plătesc, de aproape zece ani, pe fermieri pentru a nu cultiva grîu,în scopul reducerii stocurilor, care, dacă ar fi ajuns pe piață, ar fi dus la prăbușirea prețurilor.

Aceasta însă, comentează postul de radio-BBC, nu ar fi decît o soluție temporară care nu ar putea rezolva iminenta criză în producția de alimente. In fiecare an mor de foame 15 milioane de persoane, în special copii. Se estimează că 1 miliard de oameni suferă de malnutriție. Situația se va înrăutăți aproape sigur. Avînd în vedere creșterea medie a populației, lumea va trebui să-și mărească de trei ori producția alimentară, în următorii 50 de ani. Dacă producția mondială de alimente trebuie să crească rapid, în schimb, prețurile trebuie să scadă la fel de repede. Alimente se găsesc pe piața mondială, dar guvernele nu dispun de fonduri pentru a le cumpăra.

"ROMCEREAL păstrează monopolul privind achiziționarea și depozitarea cerealelor"

■ *afirmă președintele executiv PL '93, Horia Rusu*

Vă prezentăm un interviu acordat postului de radio ***"Nord-Est"*** de către ***Horia Rusu, președintele executiv al PL '93,*** membru în Comisia pentru Agricultură a Camerei Deputaților și unul dintre cei care solicită convocarea sesiunii de urgență:

H.R.: Această problemă este extrem de dificilă cu consecințe grave, în primul rînd pentru țăranii producători care în acest an au însămînțat suprafețe foarte mari cu grîu. Într-adevăr se pare că va fi cea mai mare recoltă din ultimii 10 ani. Din păcate însă, faptul că ROMCEREAL păstrează în continuare un monopol privind, în primul rînd, achiziționarea și depozitarea cerealelor a produs, cum era de așteptat, acest blocaj. Noi am introdus în Parlament acum mai bine de 1 an și jumătate un proiect de lege privind transformarea ROMCEREAL în societăți comerciale, ceea ce ar fi putut crea acea atît de necesară competiție într-o economie de piață. Din păcate, statul a păstrat în continuare monopolul și controlul achiziționării cerealelor. Avînd în vedere că ROMCEREAL nu a avut bani pentru a plăti cantitățile de grîu și de cereale, în general, achiziționate de la producători, a apelat la bănci, luînd credite și astfel, în timp, avînd în vedere dobînzile mari de la bancă, prețul grîului cu care vinde ROMCEREAL a depășit prețul de import al grîului. Acesta este motivul pentru care marea majoritate a fabricilor de pîine au importat făină, în special din Ungaria, ea fiind mai ieftină. Acesta este motivul pentru care depozitele ROMCEREAL au rămas pline cu cantități foarte mari de grîu. Și iată că acum, la această nouă recoltă, ROMCEREAL nu mai poate achiziționa. În zonele în care ROMCEREAL ar avea disponibile spații de depozitare, nu are banii necesari. Acesta este motivul pentru care noi propunem o sesiune extraordinară a Parlamentului, care să impună Guvernului un alt gen de politică în acest domeniu, respectiv dorim votarea de urgență a acestei legi privind transformarea ROMCEREAL în societăți comerciale, pe de o parte, iar pe de altă parte, o modificare a bugetului pentru a se aloca bani pentru achiziționarea acestor cantități de grîu.

- Aici asistăm, însă, la un paradox. În anii anteriori, Ministerul Agriculturii se plîngea de condițiile meteorologice nefavorabile, iar de aici, o recoltă foarte slabă. În acest an, avem o recoltă bună, însă lipsesc banii și spațiile de depozitare.

- Politica dusă de Guvern în acești 5 ani, cred eu, a fost totalmente greșită. V-aș aminti că s-au făcut importuri masive de grîu, deși existau suficiente cantități de grîu la producătorii particulari, în beneficiul unor mafii economice. Acesta este motivul pentru care astăzi, iată, țăranii nu pot să-și vîndă grîul ca să nu zic că se întîmplă lucruri și mai grave, că există contracte între ROMCEREAL și producători, contracte care nu sînt respectate de către ROMCEREAL.

- Sînt șanse pentru o sesiune extraordinară a Parlamentului în viitorul apropiat?

- Astăzi (miercuri - n.r), am trimis o sesizare conducerilor tuturor partidelor parlamentare, fiindcă e necesar să strîngem semnături de la o treime din numărul total al parlamentarilor. Am dat și un termen, pînă luni. Sperăm ca celelalte partide să ne sprijine în acțiunea noastră, pentru că este o problemă extrem de gravă și aș zice chiar de interes național, avînd în vedere că sînt milioane de producători.

- Ați primit vreun răspuns din partea celorlalte partide politice?

- Deocamdată și-au anunțat sprijinul PD și PDAR. **(Florin GHEȚĂU)**

Ce părere au parlamentarii și sindicaliștii din agricultură

Radu Vasile, senator PNȚ-CD

"Cred că această inițiativă poate fi susținută de noi cu o singură condiție: sesiunea extraordinară propusă să se limiteze strict la această problemă și să nu apară condiționări speciale în ideea susținerii unei astfel de sesiuni din partea altor formațiuni politice".

Ing. agronom Constantin Cristescu, din conducerea sindicatului țărănimii PROPACT

"Este necesară o sesiune parlamentară extraordinară ca să se găsească surse de finanțare a achiziției de grîu pentru depozitare. Nu se pune problema, acum, de cumpărare a grîului de la particulari pentru că nu există credite pentru așa ceva. Banca Agricolă nu dă drumul la bani, iar grîul stă și se strică pe cîmp și țăranii umblă cu el din poartă în poartă pentru că nu-l cumpără nimeni. Stau cu mașinile, cu căruțele, zile întregi la poarta ROMCEREAL-ului. Aceștia găsesc fel de fel de chichite să nu dea prețul pe care l-au programat, l-au trecut prin Monitorul Oficial, de 240 lei. Acuma dau doar 180 de lei pe kilogramul de grîu, exact cît au dat și anul trecut. A crescut prețul la pîine, a crescut prețul la toate cu 100-120%, iar grîului i s-a adăugat în mod oficial numai 20 lei la kg și acum nu-l mai plătesc nici pe ăsta".

Ioan Gavra, vicepreședintele PUNR

"Nu este treaba FSN-ului și cu atît mai puțin a Parlamentului ca să se ocupe de problema grîului, întrucît într-un stat de drept cum este România problemele Executivului nu le rezolvă Parlamentul".

Ministerul Agriculturii, condus de un membru al PUNR, "deocamdată a primit ofertele pentru export, le analizează, în curînd va disponibiliza 1 milion și ceva de tone de grîu pentru export, care va fi exportat în funcție de ofertele făcute. S-au stabilit și prețurile minime pentru grîul furajer și pentru grîul de pîine. Deci lucrurile decurg normal".

Scandalul cisternelor lui Văcăroiu continuă

■ *Guvernul României încearcă să se disculpe*

Guvernul României continuă să reacționeze la acuzațiile ***"României Libere"*** din 26 iulie, precum că traficul cu combustibili de la granița cu Iugoslavia s-ar face cu buna știință și chiar cu girul primului ministru. Guvernul și-a schimbat însă atitudinea, trecînd de la atacul coleric, lipsit de argumente, îndreptat asupra lui ***Petre Mihai Băcanu,*** la o atitudine mai realistă, de combatere a acuzelor de încălcare a embargoului cu folosirea argumentelor concrete.

După cum se arată într-un comunicat al ***Departamentului de Control al Guvernului României,*** în zilele de 27 și 28 iulie, un colectiv de specialiști din cadrul Departamentului de Control al Guvernului, Direcției Generale a Vămilor și Ministerului de Interne - Inspectoratul General al Poliției București s-a deplasat în județul Mehedinți pentru a verifica și analiza autenticitatea afirmațiilor făcute de Petre Mihai Băcanu.

Comisia menționată a ajuns la concluzia că autocisternele menționate în articolul din "România Liberă" au făcut parte dintr-o serie de transporturi de motorină aprobate de Consiliul de Securitate ONU. Conform comunicatului, România, cu avizul ONU, a predat Iugoslaviei 1500 tone păcură, 500 tone motorină și o tonă ulei motor, combustibil destinat exclusiv asigurării bunei funcționări a Sistemului Porțile de Fier, în perioada iernii 1993-1994.

Tot cu aprobare ONU s-au făcut astfel de livrări de carburanți și în timpul iernii 1994-1995.

Comunicatul menționează că, din verificările făcute ***"nu a rezultat utilizarea păcurii în alte scopuri în alte scopuri față de destinația prevăzută în documentele citate mai sus".***

De asemenea, comunicatul semnat de secretarul de stat ***Ion Honcescu*** precizează că directorul F.E. Electrocentrale Drobeta Turnu Severin, ***Vasile Scarlat,*** intenționează să-l dea în judecată pe Petre Mihai Băcanu, acuzîndu-l de ***"fals, calomnie și defăimare publică, dacă în termen de 15 zile acesta nu va prezenta public documente care să ateste că unitatea pe care o conduce a livrat combustibil în Iugoslavia cu încălcarea embargoului".*** Conform articolului apărut în "România Liberă" traficul ilegal de combustibili la care Guvernul ar fi părtaș s-ar face prin șantierul Electrocentralei Drobeta Turnu Severin, condus de Vasile Scarlat.

Rămîne de văzut care va fi reacția lui Petre Mihai Băcanu la aceste contraargumente ale Departamnetului de Control al Guvernului. Este greu de crezut, totuși, că directorul "României Libere" a acuzat Guvernul de încălcarea embargoului, legîndu-se doar de transporturi aprobate de Consiliul de Securitate ONU. **(Cristina LECA)**

amplificatoare
frecvențmetre
circuite de înaltă frecvență
link-uri
feed-ere
aparatură medicală
receptoare
CARCASE
distribuitoare
rack-uri
TEKO
multimetre
mixere
osciloscoape
101 modele pentru
interfoane
testere
emițătoare
indicatoare digitale
genaratoare de semnal
amplificatoare de antenă
telecomenzi auto, audio-video sau universale
echipamente portabile sau staționare
etc
BRECO
Electric PULS
tel. 213284
fax 230094

CITIȚI ZILNIC
ZIUA!
• editorial despre starea națiunii • dezvăluiri • articole economice și anchete sociale • finanțe și informații bursiere • patru pagini de SPORT • divertisment, magazin • modă • informații despre staruri • mică și mare publicitate
Nu pierdeți ZIUA în zadar!

HOLLAND TEX INTERNATIONAL
DEPOZIT EN GROS DE HAINE FOLOSITE IMPORT OLANDA
SC ASTORIA SRL SATU MARE
ÎN ATENȚIA COMERCIANȚILOR DE HAINE FOLOSITE !
CEL MAI MARE DEPOZIT OLANDEZ DIN EUROPA DE EST ÎȘI AȘTEAPTĂ CLIENȚII CU STOC DE 40 tone MARFĂ
OFERTA NOASTRĂ:
CALITATEA I sortate în baloți : 4800 lei/kg
CALITATEA EXTRA în saci sortați: 2800-8300 lei/kg. pe cat.
ÎNCĂLȚĂMINTE - PANTOFI, SANDALE: 4800 lei/kg, extra+cal.I
CIZME SORTATE CAL. I: 3800 lei/kg
MARFĂ NESORTATĂ (PACHETE ORIGINALE OLANDA): 3400 lei/kg.
Pentru comercianții care cumpără în cantități mari și în bază de contract facem reduceri substanțiale.
INFORMAȚII: str. Luceafărului 25 (fostul IJPIPS) 200m de la stadion
tel. 061-730702

S.C. "FORTUS" S.A., cu sediul în Iași, Bd. Poitiers nr. 10, angajează pe bază de concurs, în condiții avantajoase
personal muncitor pentru activitatea de pază.
FORTUS
Condiții de participare la concurs:
★ bărbați cu vîrsta între 22-30 ani;
★ stagiu militar satisfăcut;
★ studii - liceul;
★ fără antecedente penale;
★ domiciliul stabil în municipiul Iași.
Acte necesare la înscriere:
★ cerere înscriere;
★ copie buletin identitate;
★ copie act studii;
★ copie livret militar;
★ cazier;
★ curriculum vitae ;
★ copie carnet de muncă.
Înscrieri și relații suplimentare la sediul societății, serviciul resurse umane, telefon 123500, interioare 251, 261, 201 - pînă la data de 10.08.1995.

Leasing
NU AVEȚI BANI pentru un CALCULATOR?
DORIȚI DE MULTĂ VREME UNUL? Noi vă oferim soluția!
ÎNCHIRIAȚI UN CALCULATOR!
LA SFÎRȘITUL PERIOADEI DE LEASING PUTEȚI DEVENI PROPRIETAR PENTRU NUMAI 14,28% DIN VALOAREA CALCULATORULUI!
Euro BIT srl, str. A. PANU 36, bl. 1B
TEL. 211494

RADIO NORD EST IASI
MEGA 72,44 !
Magazin muzical duminical
incluzînd noutăți pe 33 și 45 de turații, aniversări și recitaluri de excepție.
Nu lipsesc concursurile, invitații în studio
și, bineînțeles, cei doi MEGA-lomani realizatori
Cătălin Elisei și Sandi Leontieș.
O duminică fără MEGA 72,44 e dusă pe apa sîmbetei!

EDITORIAL

Alternativa Stolojan

Dorin POPA

Cei mai mulți analiști politici înclină să creadă că (și) alegerile prezidențiale din 1996 vor fi cîștigate de Ion Iliescu. Se crede că această situație s-ar datora atașamentului președintelui actual față de valorile justiției sociale și faptului că "nici dizidența, nici revoluția, nici opoziția și nici cei cinci ani de gîlcevi politice nu au propulsat un lider charismatic autentic".

După cum se știe, justiția socială este calul de bătaie al orientărilor socialiste și populiste. Și totuși România, sub președinția lui Ion Iliescu, s-a comportat contradictoriu și în multe privințe a lăsat impresia că este "decisă să-și sacrifice viitorul". Sub președinția aceluiași Iliescu, produsul intern brut a scăzut cu o treime, coborînd la aproximativ 1000 dolari - de zece pînă la douăzeci de ori mai mic decît cel obținut în țările Uniunii Europene. România riscă acum - odată cu dispariția **lumii a doua** să "cadă" în rîndul țărilor **lumii a treia**, țări pe care le priveam plini de compătimire în urmă cu cîțiva ani. Evoluția economică actuală a României îi face pe cei mai mulți observatori să ne plaseze, peste 10-15 ani, la periferia Europei, privind de jos ca la niște piscuri de neatins la țări precum Cehia, Polonia, Ungaria, Slovenia, Croația și Slovacia, la vecinii noștri de suferință de ieri.

Chiar dacă transformările democratice din România ultimilor ani există și sînt benefice, societatea nu știe să folosească posibilitățile existente, conturîndu-se o contradicție între progresul politic și dinamica economiei naționale. Pînă la urmă, populația, în chip firesc, este mult mai afectată de regresul economic și mai puțin sensibilă vizavi de cosmetizările politice. Tranziția românească spre democrație este, în mod evident, un proces extrem de fragil. De aceea, pericolul prăbușirii economice și amenințarea anarhiei generale sînt prezențe de care nu putem face abstracție. Siguranța stabilității politice în România pare a fi, ca peste tot în lume, dependentă în mare măsură de progresul economic. Regimul Iliescu, prin toate manifestările sale, pare mai degrabă dispus să gestioneze (și să gireze) stagnarea, decît să investească voință politică în dezghețarea economiei. Poate că are cele mai bune intenții, dar nu poate. Nu contează din ce motive. Deoarece Emil Constantinescu nu dă semne că l-ar putea învinge pe Iliescu în viitoarea campanie electorală, poate că unul dintre puținii care ar putea obține această performanță ar fi Theodor Stolojan - fostul prim-ministru al României între octombrie 1991 și octombrie 1992. În acest caz, după un președinte care a studiat la Moscova, ar urma un președinte care a lucrat patru ani în New York, la Banca Mondială; după un președinte sentimental și nostalgic - așa cum este Ion Iliescu - ar fi poate nimerit să urmeze unul pragmatic și cerebral. Stolojan ar fi greu de șantajat de către absolut oricine, în fața lui nerezistînd argumentațiile șubrede ori mincinoase.

Probabil că nici un interes de partid ori de altă natură nu ar putea trece, în ochii lui Stolojan, înaintea intereselor economice, pragmatice.

Stolojan a reușit performanța de a se metamorfoza, în ochii opiniei publice, dintr-un tehnocrat competent într-un lider charismatic.

Într-un sondaj efectuat la sfîrșitul anului trecut, în care se întreba care persoane publice - 18 la număr - au făcut mai mult bine sau mai mult rău țării în perioada decembrie 1989-decembrie 1994, Stolojan a avut cel mai ridicat punctaj pozitiv, +40%. A fost urmat de Ion Iliescu (+20,5%) și Emil Constantinescu (+13,5%). Iată că oamenii - după mai bine de doi ani de la plecarea sa în SUA - nu l-au uitat pe Stolojan cu modul său inimitabil și cinstit de a spune lucrurilor pe nume, n-au uitat cum minerii n-au reușit să obțină de la el nimic, fără ca astfel să aibă loc conflicte. Aproape toată lumea românească deplînge faptul că nu vin investitorii străini, care, la rîndul lor, se plîng că nu li se oferă destule garanții. Un președinte ca Stolojan ar fi cea mai sigură garanție, mai ales după ce a lucrat patru ani la Banca Mondială, ca funcționar superior, cu un salariu de 15.000 dolari lunar. În SUA, Stolojan a putut învăța pe viu ce înseamnă funcționarea sănătoasă a economiei de piață. Așa cum lumea deja știe, în fața incoruptibilului Stolojan nu ar conta decît competența, ceea ce știi să faci bine, indiferent că ești liberal, țărănist sau fost comunist! Chiar și pe parlamentari i-ar mai sili probabil să mai strîngă cureaua, la fel ca populația, știut fiind că Stolojan nu se joacă cu banul public. Dacă a fost capabil să conducă România ca prim-ministru, de ce n-ar putea s-o conducă și ca președinte? Nu e nici un pericol pentru țară dacă un președinte modest este înlocuit de un bun prim-ministru. Dimpotrivă, România ar avea mai multe șanse de stabilitate și chiar de progres. In plus, Stolojan nu (mai) poate fi bănuit de pulsiuni totalitare. Stolojan cunoaște acum perfect cum funcționează pîrghiile economice mondiale.

Sigur că un președinte este, în primul rînd, un factor politic, dar principala problemă politică a României, acum, este redresarea economică. Cu Stolojan președinte, cu totul altfel ar discuta F.M.I. cu noi. Numai că Stolojan ar trebui să candideze la președinție din partea unei largi coaliții de partide, căci el nu s-ar lăsa sechestrat de un partid sau altul. Nu-i felul lui de a fi - partizanatul politic. Ar trebui să i se propună candidatura de către C.D.R., P.A.C., P.D.(F.S.N.) și, de ce nu?, de către oricare alt partid. El ar fi o bună garanție pentru oricine. A mai rămas o singură (mică?) problemă: va accepta Stolojan să candideze la președinția României? Va face el acest sacrificiu pentru țară, cînd în SUA cîștigă de cîteva ori mai mult decît Ion Iliescu? ■

Turnul de fildeș

Librăria de pe scări

anunță

în urma tragerii la sorți din data de 27 iulie 1995, s-au acordat următoarele premii, constînd din cărți în valoare de:

- 15.000 lei (premiul I)
Mihai Radu Diaconescu
- 10.000 lei (premiul II)
Cătălina Garilă
- 5.000 lei (premiul III)
Constantin Vasilica

Bd. Copou nr. 3-5, Casa Conachi, telefon 112967

CAFEAUA DE DIMINEAȚĂ

"Vreau să vin acasă" - visează Karl Robert Perko

Aurel LEON

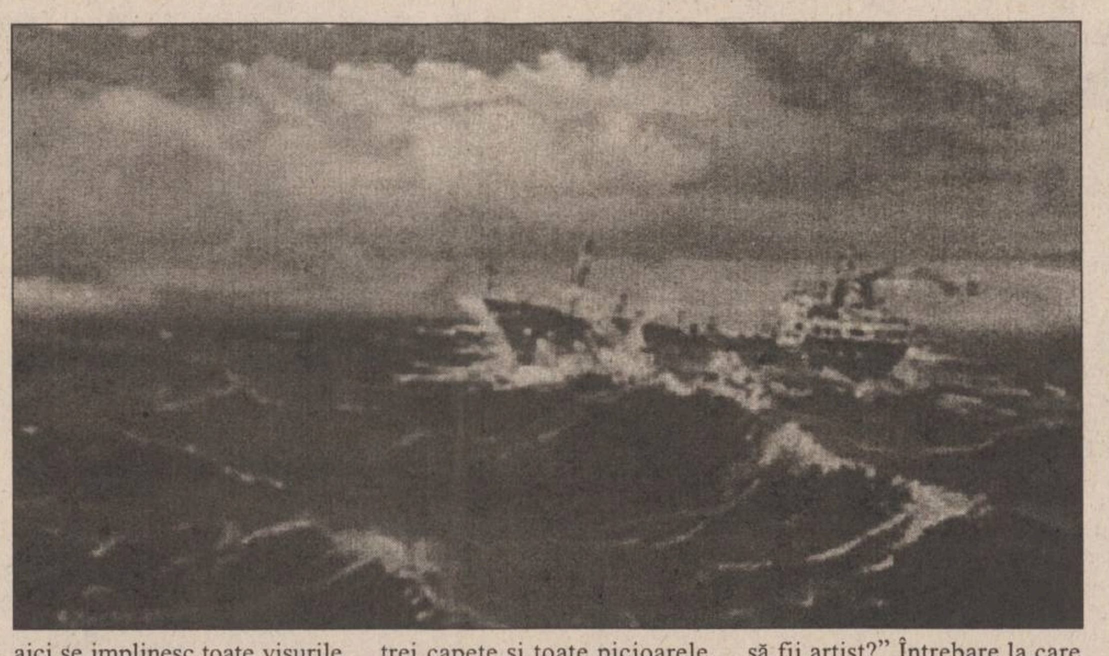

Mă nunesc Karl-Robert Perko din Kaiseslautern - Germania, sînt artist plastic de stat, adică profesionist, - își începe impresionanta spovedanie interlocutorul nostru. M-am născut la 25 iunie 1944, în Aradul Nou, într-o familie de intelectuali. Tatăl meu era profesor, iar mama farmacistă. Bunicul avea o farmacie în acel oraș, dar a fost naționalizată și astfel, a ajuns un pîrlit de farmacist la policlinica orășenească. Această decepție i-a grăbit, cred, moartea. Am trăit anii copilăriei celor născuți în perioada războiului : se contura fantoma comunismului, începuse prigoana intelectualității, începuse perioada vestitelor colectivizări. Dar eu aveam lumea mea de copii germani, români, maghiari. Nu era nici o deosebire între noi, legîndu-ne bucuria de a înălța un zmeu sau de a juca fotbal cu o minge de cîrpă pe malul Mureșului. Cîte nebunii n-am făcut culminînd cu descoperirea în pod a aparatului de radio la care tata asculta "Europa liberă". Ce viață minunată am dus! Nostalgia acelor ani mă obsedează mai ales acum, cînd sînt departe de țară! Am impresia că trăiesc o viață artificială. Sîntem aici, în Vest, niște roboți. Unii cred că aici se implinesc toate visurile. Dar ce este, de fapt, acest nenorocit de Occident? E drept, aici ai limuzina, căldură, prăvălii cu de toate, televizor color cu prea multe canale, dar nu toți oamenii au mijloace, este și mizerie. În țară, acasă, eram săraci, dar aveam sufletul ca o lacrimă nobilă, fericit să fac parte dintr-un popor oprimat care va răzbi. După o ședere la o coadă chinuitoare, țin minte că m-am ales cu o pungă și în ea am găsit trei capete de pui și trei perechi de picioare. Am construit o pasăre din sîrmă și i-am pus trei capete și toate picioarele. Am realizat o lucrare intitulată "găina comunistă". Am făcut haz cu toții. Era protestul nostru. Aveam puterea să rîd. Cum pot uita gestul tatii care, la un Moș Crăciun - aveam poate zece ani - mi-a dăruit o cutie de culori? Intuise aplecarea mea spre desen! Dar primul premiu cîștigat la o expoziție școlară? O trusă de desen, o minge de handbal și diploma! Astfel, am intrat sub aripa profesorului Mureșan, care mă întrebă din primul moment: "Știi tu ce înseamnă să fii artist?" Întrebare la care nu pot răspunde nici acum, cînd toți mă consideră așa ceva.

Profesorul m-a împrietenit cu muzica. În susurul viorilor, parcă aud glasul lui blînd: "A fi artist, înseamnă să lupți cu tine însuți, cu sufletul tău, să observi natura în toată splendoarea ei. Desigur că o interpretezi prin sufletul tău, să se vadă în fiecare linie starea de bucurie sau tristețe, să vibreze fiecare pată de culoare pe pînză..."

Și după o asemenea prelegere, profesorul îmi face onoarea de a mă pune ... să-i mătur atelierul! Și treaba asta am făcut-o cam un an de zile. Apoi am trecut la creion. Doamne, cîte taine ascunde umbra creionului moale, dacă știi s-o așezi pe hîrtie! De cîte ori am plîns și am jurat că mă las de artă! Cum să uit ultima lecție a profesorului, cînd mi-a dăruit o lucrare ce se află și azi la loc de cinste în casa mea; m-a sărutat și mi-a spus: "Ai grijă de sufletul tău și nu-l altera în conjunctura vieții. Nu-ți bate joc de talent. Se răzbună cumplit". Acasă, tata asculta Beethoven. L-am rugat să mă asculte. Astfel, am purtat o discuție cu cel mai bun prieten al meu, care era tata, și m-am decis să iau calea artei.

Mai tîrziu, cînd eram elev al Școlii de Marină de la Constanța mă obsedau cuvintele lui. Găseam că dacă marea îți oferă libertarea de mișcare pe toate coordonatele, arta îți oferă libertatea spiritului. Eram fascinat de această lume, în care totul era nou pentru mine. Eram în anul doi, cînd șeful, observînd că desenez ușor, îmi ceru să-i fac un tablou cu marea și cu niște vapoare. De aici mi se trage. Am făcut unul, am făcut două, am făcut nouă, am devenit pictorul unității. Am făcut o expoziție, încît nu știam pentru ce să optez. Și am intrat în furtuna vieții. La 24 de ani m-am căsătorit cu Violeta, o ființă de treabă și am locuit în Mangalia, intrînd în rînd cu lumea. În 1972 mi se naște o fată, Ofelia, iar în 1979 a doua, Rosemarie. Eram pictor restaurator la Muzeul Marinei din Constanța. Făceam naveta cu autobuzul, dar am avut ocazia să lucrez alături de marele pictor Dimitrie Știubei. Venerabilul artist, fost ofițer de marină, lucra la o frescă la muzeu și m-a utilizat ca mîna a doua. De la Știubei, am învățat multe despre pictura marină.

Între timp, am fost invitat în taberele de sculptură de la Măgura, cea de pictură de la Turnu Severin și de la Medgidia. În 1981, părinții mei au plecat în Germania. Imediat am fost dat afară din marină. Pe loc mi s-au închis toate ușile. Am trecut și pe la Securitate, am cunoscut groaza și scîrba. Am făcut salahorie, am devenit profesor la o nenorocită de școală. M-am recăsătorit. Le-am îndurat pe toate fiindcă există nădejdea.

Aceeași nădejde aș vrea s-o am și azi. Să mă întorc în țara mea dragă, la marea mea. ■

ROMÂNIA DE DINCOLO DE HOTARE - DRAMA JUDEȚELOR RĂPITE

"Dracii vicleni" din Basarabia

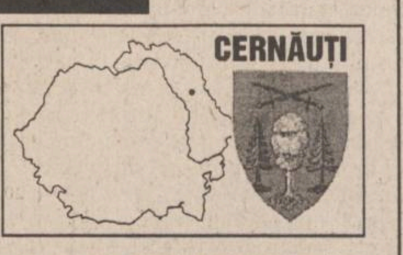

Vlad VLASE

La sfîrșitul săptămînii trecute, am cunoscut, absolut întîmplător, cîțiva ieșeni, aflați, ca și mine, la iarbă verde. Discuția pe care am avut-o m-a convins că problema Basarabiei și Bucovinei le este bine cunoscută, știind că Moscova își ține ațintiți ochii la tot ce se îndreaptă dinspre Vest, mai ales din România, spre Chișinău și Cernăuți.

Dar m-a intrigat o prejudecată gravă, după părerea mea, rostită de un bărbat cu tîmplele argintii: "Las' că aceste provincii tot ale noastre vor fi. Să stea acolo mult și bine că, pînă la urmă, vedem ce facem..."

De ce noi, românii, sîntem atît de apatici și indulgenți? De ce sîntem înclinați să credem ceea ce lumea crede despre noi? De ce pierdem șansele istorice, anii, pentru a cerși clipa? - iată cîteva întrebări retorice la care un bătrînel a răspuns cu o singură frază: "Pentru că ducem lipsă de personalități, interesate să izgonească dracii vicleni din Basarabia..."

M-am gîndit la această expresie semnificativă și tăioasă - "dracii vicleni" - amintindu-mi de cadrul conjunctural de la Chișinău și de criza acută de politicieni cu adevărat patrioți. Am scăpat (în aparență) de furia anticristă a comunismului care a țintit, în primul rînd, în Biserică și în limba neamului, dar nu sîntem în stare să ne debarasăm de acești "draci vicleni", care diriguiesc în continuare Basarabia. Pentru mine, "politicianul nr. 1", Mircea Snegur, rămîne un simbol al ostentației și ratării. Nu am nimic cu omul Snegur, care poate greși ca orice muritor. Dar cînd un conducător, care nu-i în stare să arate poporului calea spre libertate, insistă să rămînă la cîrmă - este o blasfemie. Are absolută dreptate Nicolae Roșca, redactorul-șef al săptămînalului "Patria tînără", care susținea recent că Snegur nu are altă șansă de a scăpa de pedeapsa poporului pentru trădare și înrobire, decît păstrarea în continuare, cu dinții, a puterii. Cînd a fost Snegur mai sincer: cînd a susținut Frontul Popular care l-a lansat, cînd a trădat cauza națională, promovînd, cot la cot cu agrarienii, "români" precum Lazarev, Senic, Stati și alții în parlament, sau cînd se gudură din nou pe lîngă ideea de unitate (doar lingvistică, deocamdată), promovată consecvent de frontiști? Apreciez acest ultim gest al său, deși cam întîrziat. Dar cine trebuie tras la răspundere pentru lîncezeala din ultimii ani? Cine ne atrage pe căile rătăcirii dacă nu el? Cine refuză legalizarea Mitropoliei Basarabiei, susținîndu-l pe promoscovitul Vladimir, împiedicînd reîntregirea Bisericii Ortodoxe Române?

"Eu n-am avut niciodată relații comerciale cu Dumnezeu, nici cu limba română. Cîntînd limba - l-am cîntat pe Dumnezeu!" - spune cu sinceritate neprefăcută Grigore Vieru, care a refuzat felicitările lui Snegur cu ocazia împlinirii a 60 de ani. La fel de sincer a afirmat în nenumărate rînduri Raimond Pietrovski, profesor la Institutul Pedagogic "Herțen" din Sankt-Peterburg, că nu există altă limbă în Basarabia decît româna.

Dar n-a fost auzit decît zilele trecute, cînd l-a invitat Snegur...

Pentru a întregi imaginea de ieri și de azi a Basarabiei, iată cîteva secvențe din discursul fostului meu profesor de la Universitatea din Chișinău, Anatol Ciobanu, la Conferința științifică "Limba română este numele corect al limbii noastre": "Un argument extralingvistic este trimiterea la conștiința națională a moldovenilor. Ce se poate răspunde la această teză: conștiința națională nu este un fenomen ereditar. Ea se formează în procesul dezvoltării fiecărui individ, în ambianțe sociale concrete, în contact cu tradiția, cultura neamului... Or, toate aceste componente indispensabile ale conștiinței naționale ne-au fost deformate, ca să nu spun altfel, de la 1812 încoace, cu mici întreruperi de care se știe. Limba și neamul erau o primejdie de moarte pentru imperiul rus. Principala țintă a colonizatorilor țariști era deznaționalizarea învățămîntului, anihilarea spirituală a generațiilor, modelarea sufletelor, a conștiinței lor naționale în direcția supunerii oarbe. Limba română a fost exclusă din școală și din viața publică. Sînt semnificative în acest context cuvintele scriitorului basarabean Constantin Stamati-Ciurea: «Limba română pe care o vorbește poporul nostru din Basarabia a fost singurul izvor din care m-am adăpat. Am fost și sînt o insulă solitară în imensul ocean al slavismului...» Și Prutul a fost închis ca mijloc de comunicare. Iată ce spune savantul-pedagog Tudor Cibotaru: «Nici un imperiu, după prăbușirea lui, n-a lăsat în urmă atît întuneric și ruină ca cel rus. Nu există nici o șansă națională... Nici nu puteau exista cadre didactice pentru predarea limbii și literaturii române, istoriei neamului, geografiei Patriei... Verbul matern nu poate fi auzit nici măcar în biserică. Peste 90 la sută din populația autohtonă era analfabetă».

Mă întreb cu groază, cum putea tineretul, în asemenea întuneric intelectual, să-și dezvolte o veritabilă conștiință națională: fără istoria neamului, fără literatură, fără contact cu frații de peste Prut și rupți de matcă, în general?

Eu n-am crezut și nu pot să cred că acei stimabili parlamentari care pledează pentru articolul 13 din Constituție sînt neprieteni ai neamului nostru și chiar dușmani. Nu, după opinia mea, aici e vorba de o lipsă de documentare istorico-filologică, de o optică inadecvată, poate chiar greșită, asupra noțiunii de limbă și dialect, limbă și grai, limbă oficială literară și limba vorbită - populară, limbă și stat. Vreau să sper că în această privință lucrurile se vor limpezi și actualii adversari ai glotonimului «limba română», vor deveni, cu timpul, prietenii lui cei mai fideli și vor vota reformularea art. 13, așa cum a propus președintele Snegur..."

Sfîntă naivitate! Să mă ierte dl profesor Anatol Ciobanu, dar nu e cazul să ne iluzionăm. Cui i-a vorbit dumnealui de limbă literară și populară la tribuna parlamentului? Nu cumva deputatului-filolog (versat în materie, dar și în trădare, Valeriu Senic, care, împreună cu "istoricul" Lazarev și alți 33 de dușmani ai românismului au părăsit Conferința științifică? Să nu ne îmbătăm cu apă rece, ci, împreună, să izgonim "dracii vicleni", nu să-i cocoțăm, în continuare, în vîrful piramidei. ■

UNGHIUL DE TRAGERE

Un boț de gunoi sau un cristal de stîncă (2)

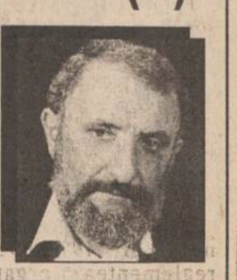

Val CONDURACHE

Dacă aș vrea să fiu la fel de parșiv precum dl. Cristian Tudor Popescu, cel atît de "vindecat" de disidenți și de imaginea lor, aș face observația că lista domniei sale se oprește doar la disidenții lui Ceaușescu, care l-au contestat și pe dl. Ion Iliescu. E ciudat, dar d-nii Bîrlădeanu sau Brucan (n-au smuls și ei din cadavrele Ceaușeștilor?) nu l-au scîrbit pe redactorul șef de la ***Adevărul literar și artistic*** deși au fost, nu-i așa?, și ei "disidenți". Să tragem concluzia că numai disidenții regimului Iliescu îl fac să spumege pe dl. Popescu? Ori faptul că disidenții sînt aceiași, într-un regim și în altul? Nu voi merge, însă, atît de departe cu presupunerile mele. Pentru dl. Popescu, revoluția a demolat statuile unor zei și din această deziluzie s-a născut drama unui intelectual post-comunist.

În același număr al ***Adevărului literar și artistic***, pe paginile din mijloc, sînt reproduse cîteva declarații, date de Paul Goma Securității române, și două scrisori adresate lui Ceaușescu. Fac precizarea că declarațiile lui Paul Goma nu sînt delațiuni, ci niște note informative de rutină, obligatorii pentru cetățeanul român intrat pe mîna Securității. Scrisorile adresate lui Ceaușescu nu-i fac cinste lui Paul Goma - dacă aș fi fost în situația lui, aș fi preferat să rămîn în exil ori să mor sărac și fără patrie - dar nu putem trece cu vederea că ele au fost scrise de un om disperat, hăituit de Securitate și aflat aproape în imposibilitatea de a asigura subzistența familiei sale. Deși nu-i port d-lui Paul Goma o simpatie specială, cu toate că nu m-a convins, prin cărțile lui, de marele talent la care aspiră, în sfîrșit, în ciuda războaielor fără obiect pe care le poartă de unul singur cu toată lumea (de cele mai multe ori pe nedrept!), nu pot să uit că în 1977 el a înaintat o Cartă a libertății pe care foarte puțini s-au încumetat s-o semneze. Dacă dl. Cristian Tudor Popescu își închipuie că Paul Goma a devenit disident doar pentru că era un autor român nepublicat în România, înseamnă că nu va înțelege niciodată nici Primăvara de la Praga, nici rolul lui Havel în lupta anticomunistă. Voi adăuga, în paranteză, că nici dl. Havel nu este un scriitor de mîna întîi, dar cred că nimeni nu-l acuză în Cehia că a făcut disidență pentru că nu i s-au jucat piesele, care nu se mai joacă nici azi.

Am anticipat într-un fel finalul intervenției mele. Ultima dezamăgire a d-lui Cristian Tudor Popescu e Paul Goma: "La capătul acestui lung șir de dezamăgiri, mai rezista un singur nume: Paul Goma. Îi răsfoisem 2-3 cărți: crispate stilistic, ostentative, cvasinule ca literatură. Cîteva articole: aberante, pline de injurii (...), de minciuni ordinare (...). Un om vizibil rău, o întruchipare aproape didactică a basarabeanului pestrit la mațe (de unde e luată fraza asta? n.m.). Bun, mi-am spus, chiar dacă nu-ți place, e totuși singurul care a dus pînă la capăt opoziția față de Ceaușescu. Alții, mai simpatici, au încheiat într-un fel sau altul un pact cu diavolul. Goma nu. Dînd cu ochii de documentele din arhivele Securității (...) n-am tresărit". În mintea mea se naște o întrebare: de ce n-am dat eu cu ochii de documentele din arhivele Securității? Cum de nu s-a împiedicat nimeni altcineva de ele? Nu sînt puse ele, în totalitate, la păstrare pentru cincizeci de ani? Cine le-a pus sub ochii d-lui Cristian Tudor Popescu și de ce tocmai lui? Și de ce tocmai documentele care privesc un disident? Cum oare, din dezamăgire profundă, dl. Popescu ajunge la concluzia că scrisorile d-lui Goma către Nicolae Ceaușescu sînt mai dezgustătoare decît "odele produse cinstit și consecvent, la metru"?

Ceva s-a tulburat în judecata noastră de fiecare zi: cînd un om care a riscat pușcăria, poate chiar viața, împotrivindu-se regimului comunist, este blamat pentru două scrisori de circumstanță și pus mai jos de lingăii și profitorii regimului (aceia au fost consecvenți, altfel zis cinstiți), înțelesul moral al lumii se clatină. Numai Vadim Tudor și Păunescu mai trecuseră pragul acesta cu aceeași insolență. Li se alătură acum Cristian Tudor Popescu, care nu are nici o reacție față de portretul pe care Al. Ivasiuc îl face lui Paul Goma pentru uzul Securității (oare conștiința civică l-a îndemnat pe Ivasiuc să-l scrie?) ci se prăbușește resemnat în tristețe, din cauza scrisorilor unui om hăituit. Repet: să fi fost în locul d-lui Goma (dar nu am fost, pentru că nu am avut curajul să înfrunt regimul!), nu i-aș fi scris lui Ceaușescu. Nici dl. Popescu nu i-a scris lui Ceaușescu, implorîndu-i iertarea, pentru că nici domnia sa nu a avut curajul să înfrunte regimul. Poate că de aceea, revoluția i se pare acum o paranteză fără sens. Mă tem, însă, că nu remușcarea i-a dictat articolul din Adevărul literar și artistic. Dar nici nu vreau să susțin că publicarea articolului și a documentelor Securității ar avea vreo legătură cu candidatura d-lui Paul Goma la alegerile prezidențiale. Ar însemna că și documentele Securității au fost puse special la dispoziția d-lui Popescu, mai înainte cu 50 de ani de termenul prescris. Vorba domniei sale: "Nu are absolut nici o importanță (...) dacă pe dinăuntru ai un boț de gunoi sau un cristal de stîncă". ■

PUNCTE DE VEDERE

Uneori îți poți servi mai bine țara tocmai renunțînd să faci ceva pentru ea

Marin PÂRVULESCU

Ca urmare a evoluției evenimentelor internaționale care au schimbat radical raportul militar de forțe în Europa, în toamna anului 1940, România s-a aflat, fără vina conducătorilor săi de atunci, care nu participaseră la ceea ce s-a stabilit în dosul ușilor închise ale cancelariilor marilor puteri ale lumii, într-o totală izolare.

Înconjurată de dușmănii tradiționale, cu teritoriul parțial cotropit, în condițiile în care Franța fusese îngenunchiată iar Anglia se aștepta la o invazie iminentă a propriului teritoriu, după dezastrul militar din "punga" de la Dunkerque, României, protejata pînă atunci a acestor puteri, nu-i rămînea decît șansa supraviețuirii ca stat, prin aderarea la "Axa Berlin-Roma". Această reorientare radicală a alianțelor românești, apropierea de Rusia stalinistă recent "înfrățită" cu Germania hitleristă, nu putea fi însă realizată sub conducerea regelui Carol II, cunoscut atît la Moscova cît și la Berlin, ca un anticomunist, antigerman și prooccidental notoriu. Înțelegînd acest lucru, suveranul României a avut voința și demnitatea de a pune interesele țării mai presus decît interesele personale ale rămînerii pe tron. Este rațiunea (trecută din rea credință sub tăcere), pentru care a abdicat, permițînd României să facă o alianță salvatoare, care devenea imposibilă în cazul rămînerii în fruntea statului.

Pornind de la acest precedent istoric și socotind că în perioada de după prăbușirea comunismului în Europa, aderarea României la structurile euro-atlantice, condiție a securității noastre ca stat independent, nu poate fi acceptată atîta timp cît în fruntea țării se afla un conducător provenit din ierarhia regimului comunist, cunoscut pentru convingerile sale antioccidentale și nostalgiile prorăsăritene, un grup de intelectuali, studenți și elevi din Iași, au adresat domnului Ion Iliescu, în urmă cu trei ani, un APEL prin care i se sugera o posibilă cale de înlăturare a suspiciunilor internaționale în privința bunelor intenții ale României.

"Considerăm că în aceste momente deosebit de importante pentru poporul român, se spunea în acest apel, retragerea dvs. din viața politică ar crea o șansă de credibilitate necesară evoluției noastre spre refacerea economică și securitate națională. Renunțarea din partea dvs. la pretenția de-a juca în continuare un rol preponderent în politica românească ar fi o dovadă de patriotism și ar demonstra capacitatea dvs., ca printr-un act de sacrificiu personal, să redați poporului român posibilitatea să-și afirme opțiunile pentru o democrație reală" ("România Liberă" - 18 iunie 1992)

Au trecut de la apel trei ani și constatăm cu justificată îngrijorare și neliniște că România continuă, în ciuda unor declarații propagandistice, să se distanțeze de statele din estul Europei cu care a început din același stadiu, cursa pentru aderare la structurile economice și de securitate europene. Țara noastră se află astăzi într-o izolare cel puțin asemănătoare cu cea din 1940, dar în același timp într-o criză de încredere, pe plan internațional, fără precedent în istoria sa. Diferența față de sfîrșitul perioadei interbelice la care ne-am referit la început este aceea că atunci, politica promovării intereselor naționale dusă de oameni de mare valoare și de recunoscută abilitate politică, N. Titulescu, I.G.Duca, Armand Călinescu N. Iorga, Iuliu Maniu, I. Brătianu, s-a dovedit neputincioasă în fața coaliției fascisto-bolșevice și nu avem ce reproșa acestor iluștri înaintași.

Acum însă, la jumătatea anului 1995, izolarea României este prețul pe care îl plătește poporul român pentru sloganul "nu ne vindem țara", care în 1990-1992 însemna de fapt respingerea cooperării cu Occidentul de către cei care pe această cale, și-au păstrat, după 22 decembrie 1989, pozițiile privilegiate avute în comunism.

Atitudinea lipsită de bunăvoința, reticența, antipatia, suspiciunea și chiar ostilitatea, față de România, a majorității demnitarilor din conducerea organismelor internaționale și a conducerilor statelor civilizate, dincolo de declarațiile protocolare politicoase făcute cu ocazia unor vizite la București sînt consecința a ceea ce s-a petrecut în țara noastră în ultimii cinci ani, sub conducerea FSN rebotezat PDSR, în fapt sub conducerea directă și necontestată a d-lui Ion Iliescu. Această politică s-a caracterizat prin "demascarea" opoziției ca unealtă a Occidentului, cultivarea aversiunii față de lumea civilizată și față de instituțiile sale, inclusiv față de capitalism, considerat "imoral" și "sălbatic", mineriade, apologia ideilor "umaniste" ale socialismului, nostalgia față de CAER și de "piețele de desfacere" din răsărit, angajamentele publice repetate de a "nu ne îndepărta de alianțele tradiționale", adică cele cu Moscova și sateliții rămași în sfera lor de influență, legitimarea prin noi reglementări, a jufuirii proprietății imobiliare și funciare de către fostul regim comunist și nu în ultimul rînd, ostilitatea fățișă și permanentă a unor parlamentari din cercul puterii, față de organismele europene în general și față de NATO în special. Aceasta este pe scurt, dar incompletă, zestrea din care decurge inevitabil imaginea actualilor conducători ai României, atunci cînd își asumă rolul de emisari ai poporului nostru, solicitînd aderarea la structurile democratice internaționale.

Este puțin probabil ca cei care trăiesc și respiră numai datorită prezenței la Cotroceni a d-lui Iliescu să renunțe la alergiile lor antioccidentale și antidemocratice care stau la baza eșecurilor politicii internaționale românești.

Speranța rămîne la însuși dl Ion Iliescu.

Analist versat, profesionist politic de o viață, actualul președinte al țării are evident capacitatea să înțeleagă faptul că, indiferent de intențiile sale, care pot fi lăudabile, el nu este, în prezent, persoana care poate să reprezinte cel mai bine interesele României în lume. Sînt situații, cea de față poate fi una dintre ele, cînd îți poți servi patria tocmai renunțînd să faci ceva pentru ea, atunci cînd ceea ce faci este în detrimentul ei. Retragerea domnului Ion Iliescu, care oricum, nu mai are nimic de cîștigat, material sau ca prestigiu, ar zdruncina din temelii (și poate s-ar prăbuși) întreaga structură de duplicitate și corupție instaurată în acești ani și ar mătura poate "activismul" și lipsa de profesionalism din politica externă și din diplomația românească. ■

DIN TELEFOANELE, SCRISORILE ȘI AUDIENȚELE ZILEI

Rubricile "Din telefoanele, scrisorile și audiențele zilei" și "Ultimul vagon poștal" au menirea de a asigura un dialog direct între cititori și reprezentanții principalelor instituții publice. În cadrul acestor rubrici cititorii își pot exprima opiniile în legătură cu diverse probleme locale și de interes național. Semnatarii scrisorilor sînt rugați să folosească un limbaj decent și să nu aducă acuzații nefondate.

Redactorul de serviciu răspunde apelurilor dvs. la numerele de telefon 271271 și 172557 la orice oră din zi și din noapte.

■ *Monument istoric în paragină*

Imaginea din fotografie reprezintă monumentul cunoscut de toți ieșenii sub numele "Crucea lui Ferentz". Odinioară, avea un grilaj de protecție, iar zona era îngrijită cum trebuie. În prezent, se observă cum a ajuns: gardul a dispărut, s-au săpat gropi în preajmă, buruienile au crescut mari și copiii se hîrjonesc în voie. Un braț al crucii este rupt. Oare Comisia de ocrotire a monumentelor istorice cunoaște situația?

■ *Problema telefoanelor de pe Splai Bahlui*

Antoaneta Macovei, Splai Bahlui, bloc I-1, et. III, ap. 8, reclamă faptul că atît ea cît și alți 60 de abonați din blocul respectiv nu beneficiază de servicii telefonice de circa 2 săptămîni. Întrebînd un lucrător al ROMTELECOM, i s-a spus că abia în luna august li se vor reface legăturile telefonice. Alarmată, ne-a rugat să ne interesăm de această problemă. Am luat legătura cu doamna Mihăilă de la biroul Relații cu Publicul din cadrul ROMTELECOM, care a confirmat că aceste cîteva zeci de receptoare vor fi conectate la un nou cablu care va fi instalat în următoarele două săptămîni.

Prin urmare, este necesar ca abonații să mai aibă puțină răbdare.

■ *Pierderi de apă*

Ion Popescu, Șoseaua Națională 184, ne sesizează că pe această arteră de circulație, refăcută de către regia CITADIN, între Podu Roș și Podul de Piatră, au apărut din nou scurgeri de apă datorită conductelor avariate. Îmbrăcămintea străzii fiind durabilă, apa izvorăște în spațiile verzi alăturate. În dreptul blocului unde locuiește se înregistrează o mare pierdere de apă, iar la intersecția cu bulevardul Dimitrie Cantemir, este o altă baltă. S-au făcut sesizări la RAJAC încă de acum două luni, dar pînă în prezent regia în cauză nu a intervenit.

■ *Reclamație nejustificată*

Elena Ciornea, bulevardul Alexandru cel Bun, blocul D3, sc. D, et. 8, ap. 32, ne-a informat că, fiind abonată la transmisiunile de programe TV prin satelit, a intervenit la firma ELECTRON-M-Bit să i se schimbe cablul, deoarece nu recepționează programele corespunzător. În prezent, susține că, deși a plătit abonamentul, lucrătorii de la firma respectivă i-au deconectat receptorul de la cablul general. Am luat legătura cu reprezentantul societății ELECTRON-M-Bit, Constantin Fetcu. Acesta știa despre ce este vorba și chiar și adresa reclamantei pe de rost. Din cele relatate a reieșit că Elena Ciornea nu a prezentat concret situația. Dumneaei a contractat abonamentul inițial cu societatea "Multisat". Cablul interior, nefiind de calitate, a cerut firmei ELECTRON-M-Bit să i-l schimbe. Cablul a fost schimbat, dar a refuzat să-l plătească, așa cum fusese avertizată, cablul interior fiind, prin contract, proprietatea abonatului. În aceste condiții, firma nu a avut altă soluție decît să-i întrerupă transmisia de la caseta generală.

Constantin IURAȘCU
Teo POPESCU

CARNETUL ZILEI

VREMEA

13° – 28° C

■ În următorul interval vremea va fi normală pentru această perioadă. Cerul va fi variabil la noros, cu precădere după-amiaza, în zonele deluroase, unde vor fi posibile averse slabe de ploaie, însoțite de descărcări electrice. Vîntul va sufla slab la moderat, din sector nordic. Temperaturile maxime vor avea valori cuprinse între 25-28°C, iar cele minime între 13-16°C. **(Eugen Mihai PANIANOPOL - Centrul de prevedere a vremii Bacău)**

CALENDARUL CREȘTIN-ORTODOX

Sîmbătă: ✝ Sf. mc. Calinic, Veniamin și Mamant
Duminică: ✝ Sf. ap. Sila și Silvan; Crescent și Andronic

FARMACII DE GARDĂ

Farmacia nr. 2, Piața Unirii (tel. 116029).

SPITALE DE GARDĂ

Sîmbătă: Spitalul "Parhon" (tel. 140337): Clinica a IV-a Medicală, Clinica a II-a Chirurgie, Clinica a II-a Obstetrică.

Duminică: Spitalul "Spiridon" (tel. 142730): Clinica I Medicală, Clinica a III-a Chirurgie; **Maternitatea "Cuza Vodă"** (tel. 143320).

TELEVIZIUNEA NAȚIONALĂ

Sîmbătă: 7,00 La prima oră. Buletin meteo; Informații utile ■ 9,00 Tip-Top, Mini-Top. Concurs și muzică de dans pentru copii ■ **10,00 Film serial pentru copii: Salty - leul mării** (SUA), ep. 5 ■ 10,30 Pas cu pas. Emisiune de știință pentru tineret ■ 11,25 Vîrstele peliculei ■ 12,20 Rădăcini - spirale prin timp ■ 12,40 Cuvinte potrivite. Etimologii populare "culte" în opera lui I.L. Caragiale și în lexicul actual ■ 13,10 1001 audiții. Pagini muzicale oferite de Fundația "Brambach" ■ 14,00 Actualități ■ **14,10 Ora 25 - Tranzit TV**. Desene animate: Chip și Charly; Muzică; Reportaje; Film documentar: Războiul lupilor; Să ne amuzăm cu Jacques Martin!; Film serial: Liceeni îndrăgostiți; Mapamond. Realizator Victor Ionescu ■ **19,15 Teleenciclopedia** ■ 20,00 Actualități. Buletin meteo. Telesport ■ 20,45 Publicitate ■ **20,50 Festivalul de muzică ușoară românească "Mamaia '95"**, ediția a XXV-a ■ **22,05 Film serial: Tequila și Bonetti** (Tequila and Bonetti, SUA, 1992), ep. 10 ■ **23,00 Festivalul de muzică ușoară românească "Mamaia '95"**, ediția a XXV-a. Recital Monica Anghel ■ 23,45 Actualități ■ **0,05 Film artistic: Criza solară** (Solar Crisis, SUA, 1992). Premieră pe țară. Cu: Tim Matheson, Charlton Heston, Annabel Schofield. Regia: Alan Smithee.

Duminică: 8,00 Bună dimineața! Noutăți cultural-artistice; Desene animate; Informații utile; Rețete culinare; Horoscop; Reportaje; Caleidoscop; Muzică ■ 9,00 Ping, Pong! O nouă ediție a concursului "Ping, Pong în familie" ■ **10,00 Film serial pentru copii: Salty - leul mării** (SUA), ep. 6 ■ **10,30 Lumină din lumină.** Nedeea în ținutul pădurenilor (I). Mănăstirea Recea, reînvierea tradiției. Temelii și ziduri: biserica parohiei ortodoxe române din Geneva ■ **11,30 Dor de Bucovina.** Telerecital Mina Pîslaru ■ 12,00 Viața satului. La margine de... geografie. Depopularea Deltei - o consecință inevitabilă a înființării rezervației biosferei Delta Dunării? ■ **13,30 Atlas.** Realizator Victor Ionescu ■ 14,00 Actualități ■ 14,10 Poșta TV ■ **14,20 Video-magazin.** Ediție estivală; Desene animate; Melodii cu dedicație; Reportaje; Umor și muzică; Serialul emisiunii: Casa plină; Telesport; Autografe muzicale ■ **17,50 Serial SF: Star Trek - Generația următoare** (SUA), ep. 85: Ziua lui Data ■ 18,45 A doua Românie. O stea printre noi ■ 19,15 Robingo. Joc-concurs interactiv ■ 19,55 Publicitate ■ 20,00 Actualități. Agenda europeană. Buletin meteo ■ 20,45 Publicitate ■ **20,50 Festivalul de muzică ușoară românească "Mamaia '95"**, ediția a XXV-a. Gala laureaților ■ **21,45 Film serial: Telefonul de la miezul nopții** (Midnight Caller, SUA), ep. 20 ■ 22,40 Tragerile Loto Special 6/49 și Noroc ■ 22,50 Filme pe micul ecran ■ 22,55 Actualități ■ **23,10 Festivalul de muzică ușoară românească "Mamaia '95"**, ediția a XXV-a. Recitalul formațiilor "Holograf" și "Compact B" ■ 0,05 Duminica sportivă ■ 0,30 Avanpremieră ■ 0,40 Nocturna lirică. Dan Verona.

Sîmbătă: 7,00 Întîlnirea de sîmbătă. Program al Studioului TVR din Cluj-Napoca ■ 12,00 MTV. Disco Dance ■ **13,00 Est Meridian Magazin de sfîrșit de săptămînă.** Program al Studioului TVR din Iași ■ 16,00 Desene animate ■ **16,30 Film serial: Și bogații plîng** (Mexic), ep. 244 ■ 17,00 Spectacolul lumii văzut de scriitorul Ioan Grigorescu. Japonia fără crizanteme. Ep. VIII: "Sayonara!" ■ **17,30 Serata muzicală TV** ■ 20,30 Pariați pe campion! Emisiune-concurs de cultură generală și divertisment ■ 21,00 TVM. Mesager ■ 21,30 Planeta Cinema - 100 ■ 22,00 Ritmuri muzicale cu formațiile: "Alabama", "The Sawyer Brothers Band", "The Gatlin Brothers" (Worldnet USIA) ■ 22,15 Campionatul European de baschet masculin pentru tineret: România - Letonia (repriza a doua). Înregistrare de la Constanța ■ 23,00 Film serial: Santa Barbara (SUA), ep. 201 ■ **23,45 Jazz Alive Show.** În vizită la clubul de jazz Cine café. Invitați: Marius Popp și Anca Parghel. Prezintă Florian Lungu. Emisiune de Mihai Godoroja.

Duminică: 7,00 5x2. Magazin duminical. Program al Studioului TVR din Iași. Prietenii estivale la "5x2" ■ 13,00 MTV. Greatest Hits ■ **14,00 Film artistic: Ultima noapte de dragoste** (România, 1980). Cu: Vladimir Găitan, Ioana Pacula, Sergiu Nicolaescu. Un film de Sergiu Nicolaescu, inspirat din romanul lui Camil Petrescu "Ultima noapte de dragoste, întîia noapte de război" ■ 16,00 Desene animate ■ **16,30 Film serial: Și bogații plîng** (Mexic), ep. 245 ■ 17,00 Maeștrii. Compozitorul Roman Vlad ■ **18,00 Puls 180.** Magazinul celor cu inimă pentru sport. Ediție consacrată alpinistului Constantin Lăcătușu, primul român care a urcat pe vîrful Everest; Campionatul European de baschet masculin pentru echipe de tineret: România - Grecia (repriza a II-a). Transmisiune directă de la Constanța (ora 20,15) ■ 21,00 TVM. Mesager ■ 21,30 Descoperirea planetei ■ 22,00 Ritmuri muzicale cu: Los Secretos, ASAP, REM, F.H.B. El limite (TV Spaniolă) ■ 22,15 La puterea a doua. Realizator Gabriel Giurgiu ■ 23,00 Film serial: Santa Barbara (SUA), ep. 202 ■ 23,45 Camel Rhythm '95. Selecțiuni din spectacol. Transmisiune de la Sala Polivalentă din București ■ 0,05 Magazin Frou-Frou. Întîlnire cu Omar Sharif.

TELEVIZIUNI LOCALE

TVR IAȘI

Sîmbătă: Pr. II, Orele 13,00 - 16,00, Est Meridian magazin de sfîrșit de săptămînă: "Eu comunic, tu comunici, el comunică: Comunicarea ca antidot împotriva stressului ■ Dincolo de jocul comunicării ■ Dialoguri între generații ■ Semnal din lumea tăcerii ■ 13,30 Film artistic: "Charles și Diana" ■ Ulițe și amintiri ieșene: Str. Ionescu ■ Recitalul emisiunii: Charles Aznavour ■ Inerții incomode: "Agresivitatea cotidiană" ■ "Profile" - documentar BBC ■ Magic Mix ■ Desene animate ■ Șlagăre de ieri și de azi ■ Itinerar folcloric românesc ■ Concursul emisiunii.

Duminică: Pr. II, orele 7,00 - 13,00 "5 x 2": Prietenii estivale la "5 x 2" ■ Tabăra cu prieteni ■ Vacanța în pantaloni scurți ■ Vara împreună - prietenii de vacanță ■ 8,00 Țara lui Piticot ■ Drumul spre... gool! cu Ryan Giggs ■ 9,00 Fascinația muzicii: Dan Grigore - invitat de onoare al Filarmonicii "Moldova" din Iași (II) ■ Oleacă de taifas: "Ușile Iașului" - prozatorul Grigore Ilisei în dialog cu pictorul Val Gheorghiu ■ 10,00 Film serial: Cristal (ep. 19) ■ De dragoste și dor: Melodii populare interpretate de Aurelia Colibă și N. Motoi ■ Telerebus '95 ■ 11,45 Film serial: Dr. Quinn (r) ■ Dedicații muzicale ■ Concursul emisiunii.

EUROPA NOVA

Sîmbătă: 10,05 Mati Nova - ediție specială. Stop cadru Costinești - Festivalul de Film, ediția a XVIII-a. Invitatul emisiunii: Irina Dăscălescu, redactor de specialitate; Desene animate; Modă, muzică, topul cărților, concurs NET; Radio-show; Unde mergem?; Joc baroc-concurs; Reporter fără week-end; Întîlnire cu Charlie Chaplin (III) - "Patinatorul" ■ 14,00 Europa Nova TV Chart ■ 15,00 Pulsul planetei ■ 15,30 Film: "Eu sînt cu indienii" (prod. SUA; regia: Alessandro Capone; cu: Bud Spencer, Michael Winslow (r) ■ 17,00 Terra: Carol cel Mare (X); Nepalul (I); Moise și minunile deșertului (VII) ■ **17,30 Film serial: "Sărmana Clara"** (prod. Argentina; cu: Alicia Bruzzo, German Kraus) - după un roman de Carmen Daniels, ep. 38 ■ 18,15 Euromusic ■ 18,30 Desene animate ■ 19,00 Infonova ■ **19,35 Stadion** ■ 20,00 Videoclip '95 ■ 20,30 Lumea filmului. Speranțe - Costinești '95 ■ **21,00 Film: "Imunitate diplomatică"** (prod. SUA; regia: Peter Morris; cu: Bruce Bowleitner, Billy Drago) ■ 22,50 Infonova ■ 23,00 Night Club. Varietăți ■ 23,15 Videoclubul celebrităților - concurs ■ **0,30 Film: "Libertate"** (prod. SUA; regia: Doron Eran; cu: Tony Peck, Alessandra Mussolini, Arnon Zador). ■ **2,00 Concert: Roxette - The Videos.**

Duminică: 10,05 Mati Nova - emisiune magazin. Desene animate; Rețeta zilei; Invitat: telespectatorul - concurs; Întîlnire cu jazz-ul; Buletin rutier; Piramida; Film: "Piciorul meu stîng" (prod. SUA; regia: Jim Sheridan; cu: Daniel Day Lewis, Ray McAnally) ■ 14,00 Salata de întrebări ■ **15,00 Un secol de cinema.** Cineaști americani: Joseph L. Mankiewicz. Film: "Totul despre Eva" (prod. SUA, 1950; regia: Joseph L. Mankiewicz; cu: Bette Davis, Anne Baxter, George Sanders) ■ 17,15 Gogoșneață prin lumea largă ■ 18,30 Desene animate ■ 19,00 Infonova ■ 19,35 Pași pe orizont: "Geshtadt" ■ 20,00 Top Rock ■ 20,30 Vitralii. Toate drumurile duc la gară! Tele-eseu ■ **21,00 Film: "Alergătorul de maraton"** (prod. SUA; regia: John Schlesinger; cu: Dustin Hoffman, Laurence Olivier, Roy Scheider) ■ 22,50 Infonova ■ 23,00 Magazin sportiv ■ 23,15 Film serial: "Sărmana Clara" (ep. 36, r).

TELE'M

Sîmbătă: 7,00 Total'M - știri, revista presei locale ■ 7,30 Observator - emisiune de informații ■ **8,30 Film artistic: "Dinamita galbenă"** (arte marțiale). Regia Yeo Ban; cu: Yeo Ban, Bert Young, Leo Ciung ■ 9,45 Muzică și publicitate ■ **10,00 Film serial: Arbaleta,** episodul 54 ■ 10,30 Matinal pentru copii ■ **11,30 Film artistic: "Kansas Pacific"** (război). Regia Ray Nazzaro; cu: Sterling Hayden, Eve Miller ■ 13,00 Problemele orașului ■ 13,45 Muzică și publicitate ■ 14,00 The album show ■ 15,00 Fotbal mondial ■ 15,30 Vămile adolescenței. Emisiune de Anca Oloiniuc ■ **16,00 Film serial: "Veșnic verde"**, ep. 1; cu: John Alderton, Pauline Collin ■ **16,30 Film artistic: "Captiva"** (dramă). Regia: Carlo Lizzani; cu: Julian Sando, Giuliana de Sio ■ **18,10 Film artistic: "Vînătoare mortală"** (polițist). Regia: Al Bradley; cu: Tomas Arana, Michael Aronin ■ 19,30 Film serial: "Viața ultrasecretă a lui Edgar Briggs", ep. 4 ■ 20,00 Desene animate ■ **20,30 Film artistic: "Cea mai frumoasă soție"** (dramă). Regia Daminno Damiani; cu: Ornella Mutti, Alessi Orano ■ **22,15 Film artistic: "Cîinii în spațiu"** (dramă). Regia: Richard Lowenstei; cu; Michael Hutchence, Sanskia Post.

Duminică: 8,00 Observator - emisiune de informații ■ 9,00 The album show ■ **10,00 Film serial: "Arbaleta"**, ep. 55 ■ **11,00 Film artistic: "Inamic la orizont".** Cu: M. Moriarty ■ 12,40 America's Top Ten ■ **13,10 Capodopere clasice.** Suita nr. 3 în Re Major de Johan Sebastian Bach ■ **13,40 Film artistic: "Tuturor prietenilor de pe țărm"** (dramă). Regia: Gilbert Cates; cu: Bill Cosby, Gloria Foster ■ 15,00 Film serial: "Capcana periculoasă", ep. 4 ■ 16,00 Top Tele'M ■ **17,00 Film artistic: "Șacalii"** (acțiune) ■ 18,35 Medalion: Billy Joel ■ **19,00 Film serial: "Philip Marlowe"**, ep. 4 ■ 20,00 Desene animate ■ **20,30 Film artistic: "Fata de la școala de corecție"**, cu: Aimee Graham. ■ **21,50 Film artistic: "Bun venit, adolescență"** (comedie); cu: Courtney Thorne Smith ■ 23,35 Film pentru adulți: "Frumos ca un înger"; cu: Lando Buzzanca, Orazio Orlando.

MONITORUL JURIDIC

Noutăți legislative de interes general

■ *Organizarea taberelor, excursiilor, expedițiilor școlare și a altor forme de petrecere a timpului liber pentru preșcolari și elevi*

În Monitorul Oficial nr. 157 din 20 iulie a.c., a fost publicată Hotărîrea Guvernului nr. 491/1995, care reglementează organizarea activităților de vacanță și petrecerea timpului liber pentru preșcolari și elevi. Conform acestei hotărîri, la nivelul fiecărui inspectorat școlar județean vor funcționa administrații permanente ale taberelor școlare, avînd personalitate juridică și drept obiect de activitate, organizarea activităților specifice de vacanță.

Pentru agenții economici, asociații sau alte instituții care organizează tabere și excursii școlare, este prevăzută obligația respectării tuturor reglementărilor din hotărîrea referitoare la asigurarea condițiilor minime necesare bunei desfășurări a activităților de vacanță.

■ *Cadre militare - statut*

În Monitorul Oficial nr. 155/20 iulie a.c. a fost publicată Legea nr. 80 din 11 iulie a.c., care reglementează statutul cadrelor militare, îndatoririle cadrelor militare, interzicerea sau restrîngerea exercițiului unor drepturi și libertăți, acordarea gradelor și înaintarea în grade, degradarea militară, trecerea în rezervă sau direct în retragere, limitele de vîrstă și stagiile minime în grad etc.

Această lege va intra în vigoare pe data de 20 septembrie a.c.

■ *Exercitarea profesiunii de medic*

A fost reglementată prin Legea nr. 74 din 6 iulie a.c., publicată în Monitorul Oficial nr. 149 din 14 iulie.

Prin această lege au fost reglementate condițiile pentru exercitarea profesiunii de medic, nedemnitățile și incompatibilitățile, autorizarea de liberă practică a profesiunii de medic, înființarea, organizarea și atribuțiile Colegiilor Medicilor din România, precum și sanțiunile care se aplică. Legea va intra în vigoare pe data de 14 august a.c.

■ *Personal român trimis în străinătate - drepturi și obligații*

În Monitorul Oficial nr. 154 din 19 iulie a.c., a fost publicată Hotărîrea Guvernului nr. 518 din 10 iulie, care cuprinde reglementări noi privind drepturile și obligațiile personalului român trimis în străinătate pentru îndeplinirea unor misiuni cu caracter temporar, condițiile și limitele de acordare a diurnei, cazării, transportului, precum și alte cheltuieli, în valută etc.

Prevederile acestei hotărîri se aplică începînd cu 1 iulie a.c.

Răspunsuri la scrisori

■ *Aplicarea Legii nr. 18/1991, privind fondul funciar*

Ștefan Chelaru din Iași, str. Aleea Nicolina nr. 13, ne scrieți că doriți să știți ce prevede Legea nr. 18/1991 în legătură cu cetățenii care și-au construit case în vechiul sistem pe suprafețe de teren atribuite de către stat și care, în prezent, sînt revendicate de foștii proprietari. De asemenea, ne solicitați să vă răspundem dacă înainte de 1989 se acordau autorizații pentru construcții de case și anexe gospodărești în extravilan.

Răspuns: De la început trebuie să vă spun că odată cu aplicarea Legii nr. 18/1991 în practică s-a constatat că aceasta are multe lacune și imperfecțiuni, ceea ce a și generat neînțelegeri numeroase și litigii interminabile.

Pentru situația relatată de dvs. se aplică prevederile art. 22, 23 și 24 din Legea nr. 18/1991. Dispozițiile din aceste articole sînt foarte clare și ele urmează să fie aplicate întocmai de către cei abilitați. Astfel, foștii proprietari vor fi compensați cu o suprafață de teren echivalentă, în intravilan sau, în lipsă, cu teren extravilan.

Cu privire la cea de a doua întrebare, conform legislației anterioare anului 1989 nu se puteau acorda autorizații pentru construcții și anexe gospodărești în extravilan.

Pentru detalii suplimentare vă așteptăm la sediul ziarului nostru, în zilele de marți, orele 16,00-18,00 sau vineri, orele 14,00-16,00.

■ *Vechime în muncă - concedii fără plată*

Vasile Ionescu, din Iași, cartier Mircea cel Bătrîn, ne scrieți că sînteți salariat la o instituție bugetară și urmați cursurile fără frecvență la Facultatea de Științe Economice. Ne solicitați să vă răspundem dacă puteți beneficia de concediu fără plată pentru susținerea examenului de diplomă și dacă concediul vă afectează vechimea în muncă.

Răspuns: Conform legislației în vigoare, respectiv H.G. nr. 250/1992, cu modificările ulterioare, dvs. puteți beneficia de un concediu fără plată a cărui durată însumată nu poate depăși 90 zile lucrătoare anual.

Acest concediu fără salariu ce vi se acordă pentru susținerea examenului de diplomă nu afectează vechimea în muncă.

■ *Aplicarea Legii nr. 22/1969 - la societățile cu capital privat*

S.C. "Teodo" SRL din Iași ne solicită să precizăm dacă Legea nr. 22/1969, care reglementează condițiile angajării gestionarilor, constituirea de garanții și răspunderea în legătură cu gestionarea bunurilor mai este în vigoare și se poate aplica și la societățile comerciale cu capital integral privat.

Răspuns: Vă precizăm că prevederile Legii 22/1969 au fost modificate prin Legea nr. 54/1994, în sensul că termenii de "organizații socialiste" din titlul și cuprinsul ei au fost înlocuiți cu termenii "agenți economici sau instituții publice".

Această modificare dovedește atît intenția legiuitorului de a menține în vigoare legea respectivă, cît și voința sa de a o face aplicabilă tuturor situațiilor care rezultă din cauzarea de prejudicii de către gestionari, atît proprietății publice cît și proprietății private.

Concluzionînd, vă precizez că în activitatea dvs. este bine să recurgeți la aplicarea integrală a prevederilor Legii nr. 22/1969.

Mina LOZONSCHI,
Consilier juridic

Notă: Vă mulțumim pentru scrisorile adresate rubricii noastre.

RADIO NORD-EST

Sîmbătă: 7,00-14,30 Cu bastonul prin oraș. Emisiune de informații, muzică și divertisment. Realizatori: Ovidiu Simonca și Septimiu Sărățeanu ■ 14,30-18,00 Cutreierînd America în week-end. Emisiune de muzică country și concursuri. Realizatori: Costi Rezlescu și Andi Barbu ■ 18,00-19,00 BBC: Buletinul de știri și Actualitatea ■ 19,00-24,00 Dedicații muzicale. Muzică la cererea ascultătorilor ■ 0,00-4,00 Noapte de dans ■ 4,00-7,00 Backtraxx USA - VOA Europe.

Duminică: 7,00-8,00 Ritmuri de înviorare ■ 8,00-8,30 BBC: Buletinul de știri și Actualitatea ■ 12,00-16,00 Mega 72.44. Realizatori: Sandi Leonties și Cătălin Elisei ■ 16,00-18,00 Nashville Record Review (VOA Europe) ■ 18,00-19,00 BBC ■ 19,00-21,00 Clepsidra cu sporturi. Emisiune de informații sportive. Realizator Septimiu Sărățeanu ■ 21,00-24,00 Dedicații. Muzică la cererea ascultătorilor ■ 0,00-1,00 Top clasic 10. Epoca de aur a muzicii pop în 60 minute. Realizator Sandi Leonties ■ 1,00-2,00 Planet 2000 - VOA Europe ■ 2,00-3,00 Soul music - VOA Europe ■ 3,00-4,15 Albumul nopții ■ 4,15-5,00 Jazz - VOA Europe ■ 5,00-5,30 Ritmuri de înviorare.

TELECABLE

Sîmbătă: 9,00 Deschiderea emisiunii ■ 9,15 Desene animate ■ 9,45 Film: "Bambi" (desene animate) ■ 12,15 Desene animate ■ 13,00 Film: "Singur acasă" (I) ■ 15,15 Desene animate ■ 16,00 Film: "Însemnat pentru moarte" ■ 18,25 Telecinemateca: "Domnișoarele din Wilko" ■ 21,30 Film: "Aventura" ■ 0,15 Penthouse (sexy) ■ 0,30 Film: "Încălcarea barierelor".

Duminică: 9,00 Deschiderea programului ■ 9,05 Show maraton pentru cei mici ■ 12,20 Desene animate ■ 13,00 Film: "Școala de hoți" ■ 15,00 Film: "Într-o pasiune de o clipă" ■ 16,30 Film: "Proces pentru înaltă trădare" ■ 18,15 Desene animate ■ 18,30 Film: "Ciuma" ■ 21,00 Film: "Doar cel puternic" ■ 22,30 Film: "Comerț de stradă" ■ 0,00 Film: "Iadul pe pămînt" ■ 1,30 Film: "Următoarea victimă".

TELEVIZIUNE PRIN SATELIT - RECOMANDĂRI

Sîmbătă: ■ 18,10 Răzbunătorii (s): "Recviem". Cu: Patrick MacNee. John Steed trebuie să protejeze viața unei tinere, martor principal într-un proces împotriva Mafiei...
■ 20,10 Turbo. Magazin automobilistic
■ 21,50 Laura (f) în regia lui Jeannot Swarc și Vittorio Sidoni. Cu: Mireille Darc, Charles Aznavour, Giulianno Gemma. Laura, jurnalistă, află că soțul ei, doctorul Roland Monterey a murit într-un accident de mașină în Africa. Peste șase luni, un oarecare Gianni o anunță că soțul ei ar fi fost asasinat...

Duminică: ■ 16,50 Pumn de fier și seducție (s): "Cățelușul".Cu Nyree Dawn Porter. Harry Rule întîlnește în insula Malta o tînără bogată, însoțită de micul său cățel Muffin...
■ 18,15 Windsonii: Forța unei iubiri (f), regia: Charles Jarrot. Cu: Anthony Andrews, Jane Seymour. La 28 mai 1972, presa anunță moartea ducelui de Windsor. Soția sa Wallis, din cauza căreia s-a produs scandalul, retrăiește marile momente ale existenței sale...
■ 21,50 Secrete de alcov (f), regia Paul Schneifer. Cu: Connie Sellecca, Kevin Dobson. Strălucită jurnalistă de televiziune, Susan Craig descoperă, revenind acasă după un reportaj, fotografii compromițătoare ale soțului său cu o altă femeie...
■ 23,50 Black Emmanuelle în Orient. Film erotic, regia: Joe D'Amat. Cu: Laura Gemser, Gabrielle Tinti. În timp ce este în misiune la Veneția, fotografa noastră Emmanuelle îl abandonează pe arheologul său Robert și pornește spre Bangkok, unde este fascinată de un prinț...

TF1

Sîmbătă: ■ 17,50 Fotbal. "Cupa verii". Sferturi de finală (prima repriză)
■ 21,25 Special Formula 1. Marele Premiu al Germaniei de la Hockenheim: principalele momente ale antrenamentelor de vineri și sîmbătă și pole position
■ 21,45 Destinul starurilor. Yves Montand. Ca un copil care nu încetează să se minuneze, Ivo Livi - Yves Montand a fost un artist, dominînd cinematograful francez, prietenul poeților și al intelectualilor și, bineînțeles, seducătorul Edithei Piaf, al Brigittei Bardot, al Marilynei...

Duminică: ■ 11,20 Auto-moto. Magazin sportiv: circuitul de la Hockenheim. Marele Premiu al Germaniei
■ 19,00 Seaquest - Polițiștii mării (s): "Anticorpii". Cu Roy Scheider, Stephanie Beacham
■ 21,40 Promisiunea. Comedie, Franța, 1987. Regia Jacques Monnet. Cu: Michel Morin, Christine Pascal
■ 23,35 Film istoric austriac, în regia lui Ernst Marischka, 1954. Cu: Romy Schneider, Adrian Hoven

Sîmbătă: ■ 16,35 Sîmbăta sportivă
■ 19,50 Doar ca să rîdem. Divertisment
■ 21,45 Fort Boyard. Joc.
■ 1,00 Jean-Michel Jarre, Europa în concert la Barcelona 93. Pe 6 octombrie, cel care semna primul său disc electroacustic, în 1969, a inflamat stadionul olimpic de la Barcelona în 1993.

Duminică: ■ 16,45 Doar din dragoste (foileton, ep. 1); cu: Tahnee Welch, Fabio Testi. Julia, jurnalistă reputată, a devenit o strălucită romancieră italiană cînd hotărăște să-și povestească viața în noul roman...
■ 18,25 Cousteau (do): Soarta vidrelor de mare
■ 21,45 Spionule, trezește-te! (f); regia: Yves Boisset (1982); cu: Lino Ventura, Michel Piccoli. Ce bine e să dormi. Dar să dormi 10 ani e mult. Sebastien Grenier, fost spion, "doarme" de 10 ani fără ca nimeni să fi observat...
■ 23,30 Contele Ory. Operă în două acte de G. Rossini

Sîmbătă: ■ 15,45 Godzila și gîndacul uriaș. Film SF, Japonia 1971, regia Jun Fukunda, cu Hiroshi Ishikewa, Minoru Takashima, Tomoko Umeda. Într-un parc de distracții, ziaristul Gengo Kotaka descoperă că extratereștii vor să cucerească Pămîntul cu ajutorul a doi gîndaci monstruoși. Dar, cei doi monștri prieteni ai oamenilor, Godzila și Angniura, intră și ei în luptă...
■ 19,00 Cousteau. Aventuri în ocean. Papua-Noua Guinee: Mașina timpului, Franța 1967/93 (do)
■ 21,15 În căutarea comorii regilor. Quatermain, SUA 1985 (f.av.), regia Jack Lee Thompson, cu Richard Chamberlain, Sharon Stone, Herbert Lom. Aventurierul Quatermain este angajat de frumoasa Jessie Huston, pentru a-l căuta pe tatăl acesteia și pentru a conduce doi escroci pînă la comoara regelui Solomon...

Duminică: ■ 13,10 Superboy. Lupta vampirilor, SUA 1989 (s.av.), cu Gerard Christopher, Stacy Haiduk, Ilan Mitchell-Smith
■ 14,25 Ne cheamă lumea animalelor, SUA 1968/71 (do)
■ 17,00 Jandarmul se însoară, Franța 1968 (co), regia Jean Girault, cu Louis de Funes, Michel Galabru, Jean Lefebre. Jandarmul Balduin așteaptă cu nerăbdare să fie promovat dar, cunoscînd-o pe atractiva văduvă a unui fost colonel, nu știe cum s-o ascundă pe fiica sa, devenită matură...
■ 21,15 Wall Street, SUA 1987, regia Oliver Stone, cu: Michael Douglas, Charlie Sheen, Martin Sheen. Speculantul de bursă Gordon Gekko își instruiește urmașul, pe Bud Fox, în legătură cu modul în care se fac afacerile ilegale. Ei cîștigă o avere dar, încep să iubească aceeași femeie, devenind rivali

Sîmbătă: ■ 10,00 It's my Turn. Eu o numesc iubire (f.dragoste), SUA, 1980; regia Claudia Weill; cu: Jill Clayburgh, Michael Douglas, Charles Grodin. Relația dintre docenta Kate și arhitectul Homer este pasională dar stabilă. Lucrurile se vor schimba cînd, la nunta tatălui ei Ben, Kate îl va cunoaște pe fiul viitoarei sale mame vitrege...
■ 17,45 Baywatch. Salvamarii din Malibu. Mortul din golful rechinilor (s.a.), SUA, 1991; cu: David Hasselhoff, Billy Warlock, Erika Eleniak
■ 19,30 Totul sau nimic - show-concurs cu Jörg Draeger
■ 21,15 Liesel, fata pădurarului (f), Germania, 1956, regia: Herbert B. Fredensdorf; cu: Anita Gutwell, Rudolf Lenz, Erik Frey. Întorcîndu-se din străinătate, proprietarul domeniului de vînătoare se îndrăgostește de frumoasa fată a pădurarului care, la rîndul ei, îl iubește pe vînătorul Tony...

Duminică: ■ 17,25 Pirații din Tortuga (f.a.), SUA, 1961; cu: Ken Scott, Leticia Roman. În secolul al XVII-lea, viteazul căpitan Paxton primește misiunea să elibereze insula Jamaica de influența piratului Henry Morgan...
■ 21,15 Pistolul (thriller), SUA, 1992; regia Gary Nelson; cu: Robert Urich, Dakin Matthews, Steven Williams. Nick Sastre, agent FBI, ia identitatea unui criminal pentru a ajunge pînă la șeful gangsterilor. Împușcat de către un necunoscut, Nick ajunge țintuit într-un scaun cu rotile...
■ 1,05 Cabaret (musical), SUA, 1972; regia: Bob Fosse; cu: Liza Minnelli, Michael York, Helmut Griem. În atmosfera morbidă a vieții de noapte a Berlinului din perioada ascensiunii nazismului, tînăra cîntăreață americană Sally se îndrăgostește de studentul englez Brian...

RTL

Sîmbătă: ■ 13,45 Automobilism formula 1 - Antrenamente - Marele Premiu al Germaniei de la Hokenheim
■ 20,10 Supershow-ul de vară la RTL. Rudi Carrell prezintă cele mai importante momente din "Show-ul de vară a lui Rudi"
■ 0,00 Sîmbătă noaptea la RTL. Glume, satiră, muzică. A fost odată... invitați, Lutz Reichert și 3 Gestirn Köln 1
■ 1,00 Stephen Kings Rhea M. A început fără avertisment (f. SF, SUA 1986), regia Stephen King, cu Maximum Overdrive, Emilio Estevez, Pat Hingle

Duminică: ■ 13,15 Tropical Heat. O crimă perfectă (s). Ultimul episod
■ 14,15 Automobilism Formula 1. Marele Premiu al Germaniei de la Hockenheim
■ 21,15 Highlander - Condamnat la moarte, și Duel în întuneric (s/av. SUA/Canada 1993/94)
■ 23,50 Prime Time . Ediție de noapte. "O călătorie în timp, în țara faraonilor"

RAIDUE

Sîmbătă: ■ 13,15 Senin variabil: vacanțele italienilor. Emisiune de Osvaldo Bevilacqua, cu participarea lui Cinzia De Ponti
■ 17,35 Dans de război pentru ring. Film western 1965. Regia Harald Philipp. Cu: Stewart Granger, Pierre Brice
■ 19,45 Hunter. Telefilm. Vinovat
■ 21,40 Piesă de teatru 1995. Marea magie. Piesă de Eduardo De Filippo

Duminică: ■ 9,00 Doc Savage. Omul de bronz. Film de aventură 1974. Regia Michael Anderson. Cu: Ron Ely și Michael Miller
■ 14,30 Automobilism. Marele al Germaniei. Eurovizion. Hockenheim (Germania)
■ 18,45 Hunter. Cartoful fiert. Telefilm
■ 21,40 Trei pași în delict. Cu Giole Dix și Eleonora Brigliadori. "Vila Maltraversi". Regia Fabrizio Laurenti

Sîmbătă: ■ 12,00 Atletism. IAAF Permit Meetings. Concursul al șaptelea (dintr-o serie de zece) - Sestriere, Italia.
■ 14,00 Automobilism. Formula 1. Marele Premiu al Germaniei Hockenheim. În direct, cea de-a doua cursă de calificare.
■ 15,00 Tenis. Circuitul ATP. Campionatele internaționale ale Olandei. În direct, de la Amsterdam, semifinalele.
■ 23,00 Box internațional.

Duminică: ■ 14,30 Automobilism. Formula 1. Marele Premiu al Germaniei - Hockenheim. Cusă în direct.
■ 17,00 Tenis. Circuitul ATP. Campionatele internaționale ale Olandei. Înregistrarea finalei de la Amsterdam.
■ 21,30 Campionatul mondial Indy Car - în direct etapa a treisprezecea, Brooklyn, Michigan, SUA. Anul trecut la Brooklyn, cîștigătorul - surpriză a fost Scott Goodyear, urmat de Arie Luyendyk și de Dominic Dobson

☎ TELEFOANE UTILE

☎ SALVARE: 961
☎ POMPIERI: 981
☎ POLIȚIE: Inspectoratul Județean Centrala 140720; Dispecerat 146666; Municipiu Centrala 140020 Dispecerat 146840/955 Ofițer de serviciu 146850; Serviciul Circulație - 140070.
☎ SERVICII MEDICALE MOBILE (asistență medicală de urgență la domiciliu): 113130/569, zilnic între orele 7,00-23,00
☎ AGENȚIA C.F.R.: 147673
☎ INFORMAȚII GARĂ: 146333
☎ AUTOGARĂ: 146587
☎ TAXICOM, dispecerat: 953, 146593
☎ AGENȚIA TAROM: 115239
☎ INFORMAȚII AEROPORT: 178126
☎ STAȚII PECO: Baș Ceauș - 176865; Aurel Vlaicu - 175872; Bucium - 132891; Crișan - 112182; Păcurari - 164142; Sărărie - 147480.
☎ A.C.R. - informații utile: 112345, 130177.
☎ DISPECERATE: R.A. Gaz-Metan - 141737; R.A. Apă-Canal - 142451; Renel - 147070, deranjamente - 929; Termoficare - 141956; R.A. Locuința - 112434; Telefoane - Deranjamente - 921; Protecția mediului - 147010.
☎ GARDA FINANCIARĂ: 114065, 112427.
☎ ADMINISTRAȚIA FINANCIARĂ: 143030
☎ NOTARIAT: 147574
☎ TRIBUNAL: 146300
☎ PROCURATURĂ: 212566
☎ CAMERA DE COMERȚ: 117757
☎ CENTRUL MILITAR JUDEȚEAN: 146370
☎ STATUL MAJOR JUDEȚEAN DE APĂRARE CIVILĂ: 147594
☎ HOTELURI: Moldova - 142225; Traian - 143330; Unirea - 142110; Continental - 114320; Sport - 137817.
☎ POLICLINICA CU PLATĂ: triaj informații - 117244
☎ OFICIUL JUDEȚEAN PENTRU PROTECȚIA CONSUMATORILOR: 145392.
☎ LABORATOR ANALIZE "PRO FAMILIA": 230431

cotidian de informații
Monitorul
Str. Smîrdan nr. 5 ■ Tel. 17.25.57; 271271; 271333; 271467 (centrala) ■ Fax 27.04.15
■ Publicitate tel./fax 14.47.76
■ REDACTOR ȘEF - Dan Radu
■ REDACTOR ȘEF ADJUNCT - Ovidiu Simonca
■ SECRETAR GENERAL DE REDACȚIE - Marius Cristian

ȘEFI DEPARTAMENTE:
■ Eveniment local: Toni Hrițac (int. 110)
■ Investigații: Vali Știrbu (int. 110)
■ Eveniment național și internațional: Cristian Racu (int. 110)
■ Economic: Costel Stroescu (int. 117)
■ Cultură: Dorin Popa (int. 109)
■ Sport: Nicolae Grecu (int. 107)
■ Redactor de serviciu: Constantin Iurașcu (int. 124)
■ Fotoreporter: Constantin Plop
■ Grafică: Lucian Amarii, Daniel Melinte
■ Publicitate: Cristina Labonțu (int. 122, fax 144776)
■ Difuzare: Mihai Tudose (int. 120)
■ Contabilitate: Antoneta Filip (int. 112)

ABONAMENTELE se pot face la orice Oficiu Poștal din țară.
MONITORUL figurează în catalogul Presei interne la poziția 838.

TIPAR OFFSET: MULTIPRINT, Iași str. Sf. Lazăr nr. 49

NORD-EST PRESS
- agenție de presă -
Str. Smîrdan nr. 5 ■ Tel. 17.25.57; 271271 (centrala) ■ Tel 14.56.10
■ EDITOR: Mona Dîrțu

EDITOR
NORD-EST
Str. Smîrdan nr. 5 ■ Tel. 17.25.57; 27.12.71
■ Fax 27.04.15
Director general: ALEXANDRU LĂZESCU
Director editor: FLORIN ZAMFIRESCU
Director de marketing: CEZAR CALUSCHI
Director executiv: GABRIEL RUSU

MONITORUL EXTERN

Ce n-au reusit irakienii

George Bush a văzut moartea cu ochii într-o mlaștină canadiană

Fostul presedinte american, *George Bush* **(foto)**, a fost la un pas de a se îneca, luna aceasta, într-o mlastină îndepărtată din vestul Canadei, a anuntat joi la Houston un reprezentant al său, citat de Reuter. În timp ce se plimba prin uriasele păduri din provincia Newfoundland, unde se afla pentru o partidă de pescuit, Bush a fost "înghițit" pînă la subsuori de o mocirlă. Serviciile secrete americane și Poliția regală canadiană au luptat timp de cîteva minute pentru a-l scoate din mocirlă pe George Bush. Pilotul elicopterului care i-a transportat pe Bush și pe cei din anturajul său a declarat că totul "a fost o chestiune de secunde, altfel mlaștina l-ar fi acoperit". Acesta a adăugat că predecesorul republican al lui Bill Clinton nu s-a lăsat intimidat de acest incident, continuîndu-și partida de pescuit. Oricum, fosta primă doamnă a Americii, Barbara Bush, nu a participat la excursia lui George, de altfel un mare amator de somoni.

Descoperire arheologică importantă

Adam a trăit în Africa de Sud?

Arheologii din Africa de Sud au descoperit oase fosilizate, vechi de trei milioane de ani, care ar putea explica modul în care au evoluat picioarele omului, din cele ale maimuțelor. Oasele fosilizate sînt cele mai vechi descoperite în Africa de Sud. Corespondentul BBC transmite că oasele, patru la număr, au fost descoperite în pesterile din vestul orasului Johannesburg și că aparțin piciorului stîng al unei creaturi mult mai mobile și agile decît omul.

Contra sumei de 111 milioane de dolari

Sediul serviciilor britanice de contraspionaj a fost pus în vînzare

Clădirea care adăposteste sediul serviciilor britanice de contrainformații MI5 a fost pusă în vînzare, în schimbul sumei de 70 milioane lire (111,6 milioane dolari), consemnează Reuter. Pretul clădirii este justificat nu numai de amplasarea sa, pe Curzon Street, în selectul cartier Mayfair, ci și de "confortul" pe care îl oferă: parterul nu are nici o fereastră și nici un sistem de ventilație, telefonul din bucătărie poartă mentiunea "Convorbirile la acest aparat nu sînt sigure". Imobilul de nouă etaje mai adăpostește acum pustiul Eye Bar, unde spionii britanici se puteau întîlni pentru a bea un pahar în deplină siguranță. Pe pereți, încă mai atîrnă afise mobilizatoare: "Sînt posibile activități ostile. Ia-ți măsuri de prevedere". Pe lîngă toate acestea, viitorul proprietar al clădirii mai poate beneficia și de "o cameră asigurată contra bombelor". Noul sediu al serviciilor secrete britanice este situat pe malurile Tamisei.

Rezultatele unui curios studiu

Dumnezeu își pierde din importanță în statele membre ale Uniunii Europene

Un studiu efectuat de Comisia Europeană relevă faptul că Dumnezeu devine din ce în ce mai puțin important în viața oamenilor din statele membre ale Uniunii Europene. În ultimii zece ani, numărul persoanelor care afirmă că Dumnezeu ocupă un rol important în viața lor a scăzut semnificativ în majoritatea țărilor UE. Corespondentul BBC informează că poporul cel mai credincios din UE este poporul grec. 77% dintre cetățenii greci au declarat că Dumnezeu are un rol important în viața lor. La celălalt capăt al scalei, se pare că poporul danez simte cel mai puțin nevoia de Dumnezeu. Numai 14% dintre danezi au declarat că Dumnezeu este important și 9% au precizat că participă la serviciile religioase mai puțin de o dată pe an. Se pare că și germanii sînt puțin interesați de Divinitate, 39% dintre locuitorii din estul Germaniei caracterizîndu-se drept atei.

Spionajul industrial al statelor est-europene în Germania se desfășoară ca și înainte de 1989

■ *ziarul german "Handelsblatt" acuză în primul rînd România și Bulgaria de continuarea acțiunilor de spionaj economic*

Cine a crezut că, odată cu războiul rece, a încetat și rivalitatea Est-Vest s-a înșelat amarnic. Prăpastia economică dintre fostul bloc comunist și lumea occidentală este o realitate ce va putea fi depășită doar peste cîteva decenii. În astfel de condiții, nu ar trebui să mire pe nimeni faptul că securiști vechi și noi nu au încetat să se dedea spionajului industrial. Una dintre sferele primordiale de interes este Germania, care se vede, pur și simplu, asediată de agenți din Rusia, România, Bulgaria și Orientul Apropiat. Serviciul German de Contraspionaj, pe numele său oficial "Oficiul Federal pentru Apărarea Constituției", îi avertizează, din acest motiv, pe industriași să nu încheie contracte de joint venture în orice condiții și cu oricine. Pe această temă, cotidianul economic "Handelsblatt", care apare la Düsseldorf, a publicat recent un articol grăitor.

Potrivit datelor deținute de Oficiul Federal pentru Apărarea Constituției, fosti ofițeri ai Armatei ruse de vest, staționată pînă anul trecut în Germania, sînt membri ai diferitelor servicii de spionaj ale Moscovei și caută, cu orice preț, accesul la diferite unități economice. Joint venture sînt formele ideale pentru a se ajunge fie la produse considerate sensibile, fie la informații. Pe fondul acestei adevărate ofensive, se preconizează crearea unui așa-numit parteneriat de securitate între contracționari și Poliție, nu în ultimul rînd la cererea diferiților industriași.

Experiențele de pînă acum au arătat că îndeosebi întreprinderile mai mici sînt vulnerabile la tentativele de infiltrare din Europa de Est. Cîteva state sînt suspect de active la acest capitol. Printre ele se numără și România, ale cărei servicii secrete continuă să aplice modul de lucru și metodele odioasei Securități.

Elementul central din cîmpul de interes al agenților români îl constituie sfera și domeniul cercetării, iar sarcina lor primordială - infiltrarea în firme germane. Acest lucru este valabil și pentru Bulgaria. Autoritățile germane și-au intensificat, la rîndul lor, contactele cu firmele în cauză, pentru a afla cît mai curînd de prezența unor astfel de "specialiști". Intenția declarată a contraspionajului german este neutralizarea lor, îndeosebi în întreprinderile mici și mijlocii, întrucît marile concerne dispun de servicii de securitate proprii, înzestrate cu cele mai moderne aparate de lucru.

Pe de altă parte, spionajul industrial la care s-ar deda concurența intră în competența Poliției, nu a Serviciului Federal de Contraspionaj, iar amintitul parteneriat de securitate ar umple un gol de competență în vederea creșterii eficacității combaterii criminalității de acest gen. Dar, fie că este vorba despre cazurile Serviciului Federal pentru Apărarea Constituției sau de ale Poliției, numărul lor este foarte ridicat.

Motivele spionajului economic sînt clare. Multe state și întreprinderi străine doresc să economisească costuri de dezvoltare și să apară cît mai curînd pe piață cu cópii ieftine ale unor produse de marcă. Microelectronica și software pentru prelucrarea automată a datelor par să se afle în fruntea clasamentului, dar, afirmă experții Serviciilor de Securitate, la fel de interesante sînt, mai nou, o substanță de lipit talpa pantofilor sau o nouă procedură de verificat autenticitatea monedelor.

Lista proceselor tehnologice demne de spionat este cu atît mai lungă cu cît diferența de dezvoltare dintre Germania și țara respectivă este mai mare. Aici se distinge, înainte de toate, Rusia, urmată de republicile succesorale ale fostei URSS, dar și Coreea de Nord sau state din Orientul Apropiat. Acestea din urmă sînt interesate mai ales de produse care pot fi folosite, ca atare sau cu mici modificări, și în domeniul militar. Or, tocmai la acest capitol, serviciile germane de securitate vor să desfășoare o activitate preventivă, întrucît industriașii nu întrevăd mai niciodată dedesubturile unei inocente cooperări. Dificultatea se află, în mod paradoxal, tocmai la firmele în cauză, care, pe calea concurenței, preferă să-și rezolve singure problemele.

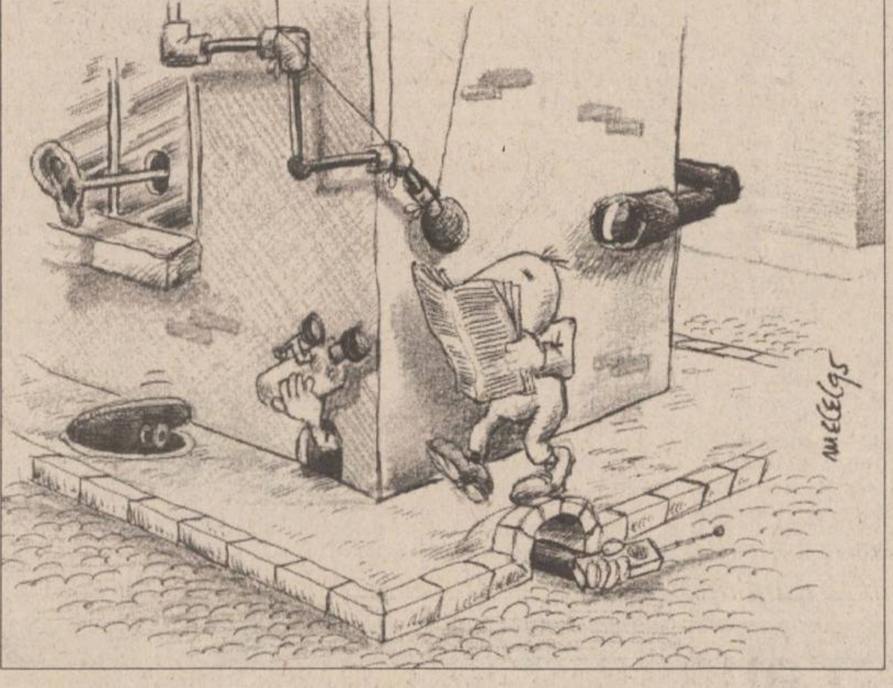

În SUA a fost arestat un important membru al mișcării palestiniene Hamas

■ *mișcarea Hamas a condamnat arestarea unuia dintre liderii săi, în vreme ce Israelul "cîntărește" posibilitatea extrădării acestuia*

Oficialități ale Biroului de imigrare din SUA au declarat că au arestat un membru important al mișcării militante palestiniene, Hamas. Un purtător de cuvînt al Departamentului pentru imigrări a declarat că persoana, Musa Abu Marzouk, a fost reținută marți, la sosirea la New York. Numele lui Abu Marzouk se află pe o listă de persoane suspectate de implicare în activități teroriste. Marzouk este rezident în SUA de cîțiva ani și va compărea în fața instanței în următoarele zile.

Imad al-Falouji, membru de marcă în conducerea Mișcării de Rezistență Islamică Hamas, a condamnat arestarea lui Marzouk. Abu Marzouk este șeful biroului politic al Mișcării Hamas, fiind considerat un fel de "ministru de externe" al organizației. "America trebuie să fie imparțială sau neutră în conflictul arabo-israelian. Acest gest servește programului israelian și nu contribuie la stabilitatea regională", a afirmat Falouji.

În schimb, Ministerul israelian al Justiției a anunțat că analizează cererea de extrădare a lui Marzouk. "Decizia de formulare a cererii de extrădare pentru Abu Marzouk va fi luată la nivel guvernamental", a afirmat purtătorul de cuvînt al ministerului amintit. Un oficial american a afirmat că Marzouk se ocupa cu diverse operații politice ale grupării pe teritoriul SUA, în timp ce un altul susținea că obiectul activității sale îl reprezenta strîngerea de fonduri.

Bill Clinton:

Trupele Statelor Unite vor rămîne în Coreea de Sud atîta timp cît prezența acestora va fi necesară

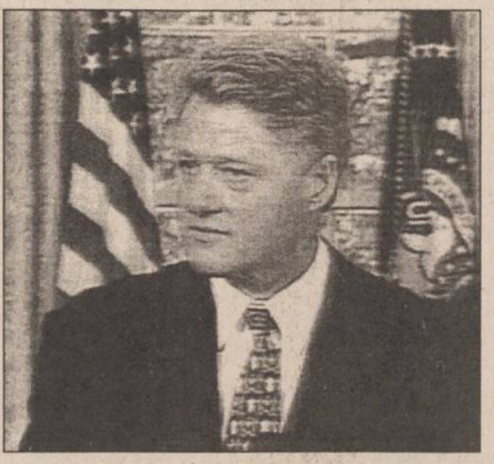

Președintele american, Bill Clinton, l-a informat pe președintele Coreei de Sud, Kim Young-sam, că SUA își vor păstra trupele în Coreea de Sud atîta timp cît prezența acestora va fi necesară. După convorbirile avute la Casa Albă, Clinton a declarat că, deși au trecut 42 de ani de la sfîrșitul războiului coreean, poporul sud-coreean este în continuare amenințat.

Bosnia-Hertegovina: populația civilă continuă să părăsească enclava Zepa

Națiunile Unite au precizat că civilii continuă să părăsească enclava Zepa, din Bosnia-Herțegovina, capturată de forțele sîrbilor bosniaci acum patru zile. Aproximativ 4.000 de persoane, majoritatea femei, copii și bătrîni, au ajuns în apropierea orașului Kladanj. Majoritatea refugiaților vor fi transferați în tabăra temporară de la Zenica. Între timp, comandantul militar al sîrbilor bosniaci, Ratko Mladici, a declarat că forțele sale nu intenționează, pentru moment, să captureze enclava Gorazde, controlată de forțele guvernamentale. ONU a avertizat că va lansa atacuri aeriene, în cazul în care sîrbii bosniaci vor ataca Gorazde.

Episcopul catolic de Sarajevo solicită o "creștinească" bombardare a sîrbilor bosniaci

■ *serviciile de informații europene suspectează SUA de livrări clandestine de arme către musulmanii bosniaci*

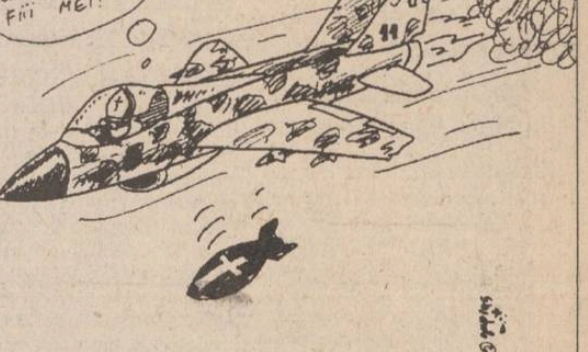

DOMNUL CU VOI, FIII MEI!

Episcopul romano-catolic al orașului Sarajevo, Pero Sudar, a cerut forțelor aliate occidentale să bombardeze obiectivele militare ale sîrbilor bosniaci, afirmînd totodată că înarmarea musulmanilor va duce la un carnagiu și mai mare în Bosnia-Herțegovina, relatează Reuter. Într-un interviu publicat ieri de cotidianul italian Gazzetta del Mezzogiorno, Episcopul Auxialiar Pero Sudar susține că războiul din Balcani a ieșit atît de mult de sub control, încît orice formă de diplomație se dovedește inutilă. "Au murit atît de mulți oameni în Bosnia, încît acum singura soluție rămîne oprirea ofensivei sîrbilor. În această privință, diplomația poate face puțin, foarte puțin", a declarat el, adăugînd: "Singura cale este distrugerea armelor lor, a barăcilor și arsenalelor sîrbilor; loviți-i nu ca să-i ucideți, ci ca să-i faceți să înțeleagă că uciderea altora nu poate fi permisă". Sudar i-a inclus pe catolici între "toți aceia care nu acceptă ideea unei «Serbii Mari» alături de victimele războiului".

Rapoartele seviciilor de informații europene, care arată că armata musulmană bosniacă a achiziționat echipament militar american au ascuțit tensiunile dintre SUA și aliații săi europeni, se arată în ediția de ieri a ziarului american "Washington Post", citat de Reuter. În articol se afirmă că europenii suspectează Statele Unite de dirijarea unor livrări clandestine de arme către Bosnia prin aliații săi musulmani Turcia, Arabia Saudită și Pakistan. "Washington Post", citînd oficialități franceze, britanice și americane care au dorit să rămînă anonime, arată că aceste suspiciuni au fost prezentate în mod repetat în cadrul întîlnirilor la înalt nivel dintre cei trei aliați. Oficialitățile au declarat că aceste suspiciuni au complicat căutarea unui răspuns coerent al Occidentului la atacurile sîrbilor bosniaci asupra zonelor de securitate ale ONU din Bosnia.

Între timp, Națiunile Unite au declarat că intenționează să-și întărească prezența în Croația, de-a lungul graniței cu Bosnia-Herțegovina și în zona-tampon din jurul regiunii separatiste Krajina, din Croația. Decizia survine după ce s-a anunțat că autoritățile de la Zagreb au mobilizat trupe suplimentare și că au continuat luptele pentru controlul enclavei Bihaci, din Bosnia-Herțegovina.

Președintele Clinton a declarat că ultima șansă de succes a Forței de Protecție a Națiunilor Unite în Bosnia-Herțegovina (FORPRONU) o reprezintă decizia ONU de a autoriza atacurile aeriene ale NATO, exprimîndu-și, însă speranța că ONU va reuși, în cele din urmă, să aducă pacea în fosta Iugoslavie. Anteerior, Clinton ceruse Națiunilor Unite să-și pună în practică angajamentul de a folosi mai eficient forța aeriană a NATO pentru protejarea "zonelor de securitate", avertizînd că, în caz contrar, aliații vor da o nouă turnură politicii față de fosta Iugoslavie.

Doriți o reclamă de calitate?

NOI vă putem ajuta!

- inscripționări cu autocolant decupat automat LA ORICE DIMENSIUNE! (TIR-uri, autobuze)
- firme luminoase
- proiectare asistată de calculator
- reproduceri de sigle prin scanare

NOI DĂM O NOUĂ FAȚĂ LUCRURILOR!

S.C. SCHROTTER S.R.L.
Telefon: 32-116651; 116772
fax: 32-117956

INSTITUTUL EUROPEAN PENTRU COOPERARE CULTURAL ȘTIINȚIFICĂ IAȘI
str. Cronicar Mustea nr. 17, Iași
tel. 032/127311, fax 032/ 230197

Serviciile oferite de Institutul European Iași prin departamentele de profil sînt:

- **grafică publicitară**
- **imprimare tipografică**

(formulare tipizate, etichete pt. ambalaje individuale și colective în 1-6 culori, autocolante, prospecte, pliante și mape publicitare, cataloage de produse, calendare, broșuri, cărți, ecusoane și alte tipărituri plastificate pînă la format A3 etc)

S.C. PANGRAN S.A.
Calea Chișinăului 33

primește grîu de panificație în custodie fără taxe de înmagazinare.

Asigurăm toate condițiile de păstrare (conservare) la parametrii optimi.

Relații la telefon 032/130120, interior 188, 139.

S.C. PANGRAN S.A.
Calea Chișinăului 33

produce și comercializează en gros la prețuri avantajoase

PUFULEȚI

fabricați pe utilaje de import.
GRAMAJ 80g+/-5g/pachet. PREȚ 212 lei fără TVA.
Relații la tel. **032/130120, 231832**.

S.C. PANGRAN S.A

.Începînd cu data de 1 august 1995
- S.C. PANGRAN S.A.-
cu sediul în Iași, str. Calea Chișinăului nr. 33,
nu asigură cheltuieli de transport pentru grîul de panificație, achiziționat de la producători.
Relații la telefon: **032/130.120**.

S.C. PANGRAN S.A.
Calea Chișinăului 33

achiziționează

grîu pentru panificație, la prețul de 240 lei/kg,

cu următorii indici de calitate:

▪ greutate hectolitrică	- minim 75 kg
▪ umiditate	- maxim 15%
▪ corpuri străine	- 3%
▪ gluten umed	- minim 26%
▪ deformare gluten	- maxim 15%

▪ să nu fie atacat de boli și dăunători
▪ nu se admite infestare cu dăunători vii
▪ se suportă cheltuieli de transport funcție de distanță, între 3 - 10 lei/kg.

A apărut nr. 29/27 iulie 1995, al revistei

SUPLIMENT LEGISLATIV
RULETA VERDE

Capital
Săptămînal economic și financiar

○ **Valuta se scurge prin telefoanele erotice**
Firmele care oferă servicii erotice prin telefon cîștigă 28 de cenți pe minut

○ **Toader Badiu: "Se poate spune că sînt spăpînul Deltei"**
Un fost director al OJT Tulcea este acum proprietarul a trei hoteluri plutitoare

○ **O nație supusă regimului alimentar**
Restrîngerea importurilor nu este o soluție pentru redresarea producției

○ **SNCFR a inaugurat "șoseaua rulantă"**
Un nou sistem de transport combinat al mărfurilor: auto și pe calea ferată

○ **Recompensă pentru risc**
Fondurile de investiții pot fi și un instrument de privatizare

○ **Capital Club**
Anunță distribuirea legitimațiilor de membru pentru abonații din Bucuresti

LATIN
OFERTA NOASTRĂ ESTE CEA MAI BUNĂ!
La preț de importator materiale pentru amenajări în construcții

- faianță,
- gresie,
- tăietoare profesionale
- tapet lavabil,
- var lavabil
- vopsea email la spray-uri și la cutii, culori clasice și speciale: cromate și fluorescente
- robinete și baterii cadă-duș
- chiuvete inox complete de accesorii
- încălzitoare electrice
- oglinzi
- accesorii baie

Str. Cuza Vodă nr 56,
tel. 032/115151, 142030
Deschis zilnic 9.oo-19.oo.

TURISM
AGPI
Agenția PROSPER INTERNATIONAL

VACANȚA PERFECTĂ
IEFTIN SAU GRATIS
MARE, MUNTE, DELTĂ

•PLATA ÎN 6 RATE
•TRANSPORT CU AUTOCAR

STR. G. URECHE 3,
BLOC W. MĂRĂCINEANU,
ÎN SPATELE TRIBUNALULUI,
LÎNGĂ EXCLUSIV.
TEL. 210932, 213122, 213130

SÎMBĂTĂ
DUMINICĂ
29-30 IULIE 1995
Inclus în nr. 178 (1240)

monitorul
Sport

SECŢIUNEA B
SPORT,
PUBLICITATE,
DIVERTISMENT

La conferinta de presă de la D.J.T.S. Iaşi s-a anunţat

Echipa de handbal C.S.M. Iaşi s-a desfiinţat în mod oficial

■ *"Dacă Daniela Iosub valorează 30 de chiloţi, 15 şorturi, 15 treninguri, e clar de ce nu mai avem handbal feminin"*

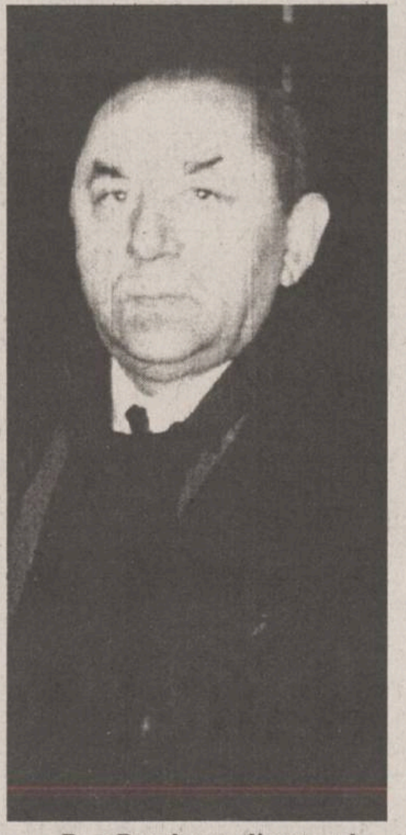
Dan Pavelescu, directorul DJTS Iaşi

Conducerea Direcţiei Judeţene pentru Tineret şi Sport a organizat ieri o conferinţă de presă la care s-a discutat problema echipei feminine de handbal C.S.M. Iaşi (fostă TEROM, fostă AURA, fostă...). "*La întoarcerea mea din concediu, întîmplător m-am întîlnit cu dl. Liteanu, inspector de specialitate la D.J.T.S., care ne-a spus că C.S.M. Iaşi nu a înscris echipa de handbal feminin în viitorul campionat al Diviziei B, ceea ce este o mare pierdere pentru sportul ieşean*", a declarat dl. Dan Pavelescu, directorul D.J.T.S. Iaşi. Au fost puţine întrebări din partea ziariştilor, astfel încît vom accentua asupra luărilor de poziţie ale d-lui director Pavelescu. "*Noi nu am fost de acord, de la început, cu această decizie a clubului C.S.M., lucru pe care l-am comunicat şi conducerii Ministerului Tineretului şi Sportului.*" Într-un material anexat la acest dosar, se mai puneau următoarele întrebări: 1. Care jucătoare au primit dezlegare, către care cluburi din ţară sau străinătate? 2. Unde apar copiile dezlegărilor şi cine a participat, din conducerea biroului de secţie, la aceste negocieri? 3. Ce beneficii a avut echipa din aceste negocieri? 4. S-au purtat tratative cu conducerea L.P.S. pentru alcătuirea unei echipe care să ne reprezinte în viitorul campionat al Diviziei B? 5. Clubul C.S.M. a informat Direcţia de promovare a activităţii sportive din cadrul M.T.S. că nu va înscrie echipa în campionat? 6. Ce acţiuni s-au iniţiat pentru găsirea unor sponsori care să sprijine activitatea echipei din punct de vedere financiar?

"*La şedinţa din 12 iulie a biroului secţiei au participat d-nii Florin Popovici (preşedintele C.S.M.), Amăriucăi, Costea, Şorcaru, Alexandrescu, Chiru, Aignătoaie, Danielescu (instructor C.S.M.) şi Radu Tetiniuc. Deci, din partea conducerii tehnice, a venit doar dl. Tetiniuc! Procesul-verbal nu este semnat de participanţi şi susţinînd faptul că nu sînt banii necesari (169.000) şi că partidele din campionatele de junioare şi cele din campionatul divizionar B se suprapun duminica, conducerea clubului C.S.M. a avut «argumente» pentru a nu înscrie echipa în campionat. Cele 14 milioane care ar fi fost necesare pentru cheltuielile echipei în viitorul campionat, să nu uităm, nu trebuiau plătite într-o singură tranşă, campionatul durează cîteva luni*", a mai declarat dl. Pavelescu. De asemenea, domnia sa a apreciat amabilitatea conducerii Federaţiei, care a prelungit termenul de înscriere cu două săptămîni, dar totul a fost inutil. "*Nici măcar nu am primit un proiect de buget clar din partea clubului! Iar în momentul în care clubul a anunţat că nu se mai înscrie, erau deja acordate opt dezlegări! Inspectorul Liteanu a avut dreptate: nici nu mai aveau cu cine să se înscrie! Pentru jucătoarele plecate la Timişoara, C.S.M. a primit sau va primi 60 de tricouri, 30 de şorturi şi 30 de treninguri! Grila preconizată de F.R.H., care prevedea un minim de 500 de dolari pentru fiecare transfer, a picat, nu mai este valabilă. Dumneavoastră, gazetarii, aţi făcut eforturi deosebite, aţi informat la timp iubitorii sportului despre situaţia dificilă a echipei, dar ecoul a fost slab. Nu spun că era mai bine pe vremea «împuşcatului», dar era o coordonare. Acum ce rost mai au clasele de handbal. Iaşul va deveni un tîrg de vînzare a jucătoarelor! Sînt pus într-o situaţie foarte dificilă, deoarece de la Bucureşti mie mi se cere socoteală. Ca să nu mai spun că şi vînzătorul de îngheţată mă opreşte pe stradă şi mă întreabă: «Nea Dane, anul ăsta nu mai mergem la handbal?». Noi sperăm că în viitorul campionat vom putea spune: handbalul feminin ieşean a murit, trăiască handbalul feminin ieşean*." (George ANGHEL)

PANORAMIC

C.N. de natatie ale României

Record naţional la 100 m spate

În prima zi a Campionatelor Naţionale de nataţie ale României, desfăşurate la bazinul descoperit din Complexul Naţional, înotătorul Nicolae Butacu a stabilit cea mai bună performanţă naţională pe distanţa de 100 m spate, fiind înregistrat, în primul schimb al probei masculine de ştafetă 4 x 100 m mixt, cu timpul de 57 sec. 19 sutimi. Pe primul loc s-a clasat ştafeta Liceului Emil Racoviţă-Steaua (Daniel Gagiu, Nicolae Ivan, Mihai Măchiţă şi Nicolae Butacu), cu timpul de 3 min.56 sec.61 sutimi. În proba masculină de 100 m liber, Nicolae Ivan (Liceul Emil Racoviţă-Steaua) a terminat pe primul loc în 51 sec. 10 sutimi, în timp ce, la feminin, proba similară a revenit Luminiţei Dobrescu de la CSM Reşiţa. La 400 m mixt feminin s-a impus Beatrice Coadă, iar în proba feminină de ştafetă 4 x 100 m, pe primul loc s-a clasat echipa Liceului Emil Racoviţă-Steaua (în componenţa Mădălina Badea, Mădălina Ţin, Carmen Georgescu, Lorena Diaconescu) - 4 min. 26 sec. 13 sutimi. Campionatele Naţionale constituie ultimul criteriu de selecţie înaintea Campionatelor Europene de nataţie de la Viena (17 august).

După o colaborare de 20 de ani

Alain Prost pleacă de la Renault

Fostul campion mondial al Formulei 1, francezul Alain Prost, a încheiat socotelile cu firma Renault. De 4 ori campion mondial, driverul francez s-a retras de pe circuitele Formulei 1 în 1993, devenind consilierul departamentului sport-competiţii al firmei Renault. Anunţul "divorţului" Prost-Renault (relaţie care durează de 20 de ani) a fost făcut la Hockenheim, înaintea Marelui Premiu al Germaniei. De remarcat este şi faptul că motoarele Renault echipează bolizii scuderiilor Williams şi Benetton, două pretendente la titlul mondial. "Decizia mea nu trebuie interpretată ca o ruptură totală şi nu trebuie să afecteze relaţiile de prietenie pe care le am cu cei de la Renault. Ea trebuie luată doar ca o hotărîre de ordin personal" a declarat Alain Prost.

Raliul Noii Zeelande

Finlandezul Makinen abandonează

Liderul raliului automobilistic al Noii Zeelande, finlandezul Tommi Makinen (Mitsubishi Lancer), a abandonat cursa, după ce conducea cu un avans de 8 secunde asupra germanului Armin Schwarz (Toyota Celica). Abandonul s-a produs în cea de-a treia probă specială din ziua a doua a competiţiei, cînd maşina lui Makinine s-a împotmolit în noroi şi a fost repusă pe şosea de cîtiva spectatori. Conform regulamentului, pilotul finlandez a fost descalificat. Echipajul britanic format din Colin McRae/Derek Ringer (învingător în ultimele două ediţii în Raliul Noii Zeelande), la bordul unei maşini marca Subaru Impreza, ocupă la sfîrşitul celei de-a 2-a zi a raliului Noii Zeelande, locul 1 în clasamentul general provizoriu. El a fost cronometrat cu timpul de 2h05'26". Britanicii sînt secondaţi, la 12" de echipajul francez Didier Auriol/Denis Giraudet (Toyota Celica), şi la 29" de cel german Armin Schwarz/Klaus Wicha (Toyota Celica). McRae devine după ziua de ieri favorit pentru o nouă victorie. În ultima etapă specială a zilei, pilotul scoţian a urcat 5 locuri în clasament şi pare greu de crezut că Auriol va putea să îl ajungă. "Collin şi-a luat la revedere de la noi" a declarat francezul, care consideră că maşina lui McRae este mai puternică decît Toyota sa. Marele dezamăgit este finlandezul Tomi Makinen, care a abandonat în momentul în care era lider. "Raliul nu este ca fotbalul, unde dacă pierzi mingea o poţi recupera. Am fost foarte sigur că voi cîştiga" a spus Makinen. Fără să fie uimit de poziţia pe care se află în prezent, McRae consideră: "Am condus într-o manieră obişnuită".

FINA a hotărît

Anne Chagnaud - suspendată doi ani

Federaţia Internaţională de Nataţie (FINA) a suspendat-o pe înotătoarea franceză Anne Chagnaud pe doi ani, deoarece a fost depistată pozitiv la un test antidoping. Chagnaud s-a dopat cu etilfrină în timpul unei competiţii desfăşurată în ianuarie în Brazilia. La Campionatele Mondiale de Nataţie din septembrie anul trecut de la Roma, Chagnaud obţinuse locul 4 în cursa de 25 km. De asemenea, FINA i-a menţinut suspendarea pe 2 ani înotătorului finlandez Petteri Lehtinen, respingînd apelul înaintat de acesta. Un test antidoping efectuat în martie, releva urme de salbutamol în corpul lui Lehtinen. Campionul olimpic la 200 m mixt a protestat, declarînd că a folosit această substanţă pentru a-şi trata astmul. Forul mondial a confirmat faptul că va introduce un program special de teste antidoping înaintea Olimpiadei de la Atlanta din 1996.

Cupa UEFA - Intertoto

Farul şi Ceahlăul, cu gîndul la semifinale

Astăzi şi mîine sînt programate partidele din optimile Cupei UEFA - Intertoto la fotbal. După cum se ştie, se dispută un singur meci, pe terenul uneia dintre protagoniste, cîştigătoarea urmînd să se califice în sferturile de finală, care se vor disputa săptămîna viitoare şi care vor decide cele 4 echipe ce vor accede în turul preliminar al Cupei UEFA, ediţia 1995-1996.

Două echipe româneşti îşi leagă speranţele de meciurile din această după-amiază. ***Ceahlăul Piatra Neamţ întîlneşte pe teren propriu echipa franceză F.C. Metz,*** o ghinionistă a campionatului precedent, care a pierdut calificarea în Cupa UEFA pentru un singur punct. Despre valoarea lotului (din care fac parte - printre alţii - internaţionalul de tineret Cyrille Pouget şi camerunezul Songo'o) vorbeşte şi faptul că anul trecut F.C. Metz a ajuns pînă în semifinalele Cupei Franţei. Aşadar, un obstacol greu de trecut pentru Ceahlăul, dar nu imposibil, echipa nemţeană abordînd meciul cu încredere şi optimism. O singură noutate în lotul gazdelor: Ion Gigi, transferat pentru... trei săptămîni de la Oţelul Galaţi.

Cealaltă reprezentantă a noastră rămasă în competiţie, ***Farul Constanţa, va evolua în deplasare, pe terenul echipei olandeze Heerenveen,*** fosta formaţie a lui Cămătaru. Dacă va repeta evoluţiile bune din precedentele deplasări, de la Becej şi Cannes, echipa constănţeană are şanse să obţină un rezultat bun şi în Ţara Lalelelor, cu atît mai mult cu cît antrenorul lui Heerenveen, Foppe de Haan a declarat că elevii lui pornesc cu şansa a doua în această întîlnire.

Programul celorlalte întîlniri din optimile Cupei UEFA - Intertoto este următorul: F.C. Köln (Germania) - Tirol Innsbruck (Austria); Bordeaux (Franţa) - Eintracht Frankfurt (Germania); Bayer Leverkusen (Germania) - Odense BK (Danemarca); Bursaspor (Turcia) - OFI Creta (Grecia); Aarau (Elveţia) - Karlsruhe (Germania); Strasbourg (Franţa) - Vorwaerts Steyr (Austria).

Dacă vor cîştiga, echipele româneşti vor evolua în sferturile de finală (miercuri, 2 august) după cum urmează: Farul cu învingătoarea dintre Bordeaux şi Frankfurt, iar Ceahlăul cu învingătoarea dintre Strasbourg şi Vorwaerts Steyr. **(Ion C.)**

Antrenamente pentru Marele Premiu al Germaniei de la Hockenheim

În faţa propriilor spectatori, Michael Schumacher nu se regăseşte

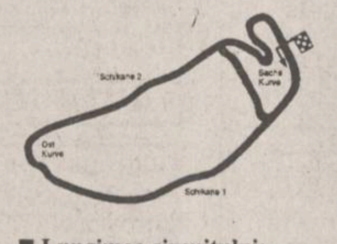

■ **Lungimea circuitului:** 6,815 km
Lungimea cursei: 45 ture - 306,675 km (fără turul de formare)
Ora startului: 14,00 (ora 15,00, ora Bucureştiului)
Învingător anul trecut: Gerhard Berger (Ferrari). Schumacher a abandonat din cauza motorului.

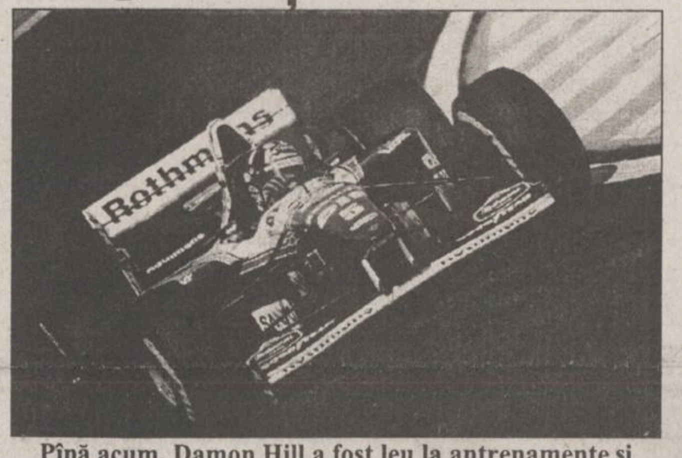
Pînă acum, Damon Hill a fost leu la antrenamente şi mieluşel în curse. Va îndrăzni el mîine să-l învingă pe Schumacher la el acasă?

Nu ştiu dacă ieri, în timpul primei sesiuni de antrenamente cronometrate, Michael Schumacher a jucat teatru, pentru a face mai palpitant acest Campionat Mondial de Formula 1, clasîndu-se în final numai pe al treilea loc, după Hill şi Coulthard (ambii de la Williams). Însă, sînt sigur că cei peste 30 de mii de spectatori germani, care la fiecare trecere a favoritului lor prin aşa-zisul stadion se ridicau în picioare şi-l ovaţionau, au fost uşor dezamăgiţi. Mai mult decît atît, cu numai opt minute înainte de terminarea orei de antrenament oficial, Michael era doar pe locul... 14! Chiar că au avut emoţii fanii lui Schumacher. Totuşi, trebuie să menţionez că antrenamentele au început pe o pistă udă, şi pe măsură ce ea se usca, cădeau şi recordurile de tur de circuit unul după altul. Aşa se face că Michael nu a găsit momentul propice de a ieşi pe pistă decît spre finalul antrenamentului, cînd a reuşit să urce, pentru scurt timp, pe prima poziţie. El a fost detronat de Damon Hill, care a reuşit două ture de pistă senzaţionale, îmbunătăţind timpul lui Michael cu 0,557 secunde. Surpriza de ieri s-a numit Mika Hakkinen, care, ajutat de noul motor Mercedes ce echipează McLaren-ul său, a fost mult timp în fruntea ierarhiei. Păcat însă, că după ce a încheiat cel mai bun tur de pistă al său, el a abandonat, parcurgînd doar cinci ture din cele 12 acordate de regulament. Surprinzător de modestă evoluţia lui Jean Alesi, ştiut fiind faptul că la Hockenheim sînt favorizate maşinile ce au motoare puternice, capabile să împingă bolizii dincolo de 320 km/h (ieri recordul a fost de 328 km/h realizat de Hill).

Circuitul de la Hockenheim este, după cîte cu uşurinţă se observă, unul ultrarapid, unde piloţii ating medii orare ameţitoare pe un tur de circuit de peste 230 km/h (recordul aparţine lui Ricardo Patrese - 241,498 km/h realizat în 1992). Pe acest circuit, există multiple posibilităţi de depăşire şi de aceea Hockenheim, pe lîngă Spa şi Silverstone, este un traseu agreat de piloţi. Un alt aspect interesant este faptul că piloţii parcurg două lungi linii drepte prin pădure, unde sînt singuri, fără spectatori, după care trec prin stadion, singurul loc unde sînt adunaţi iubitorii Formulei 1.

Eu cred că azi, în timpul ultimelor antrenamente cronometrate, şi mîine, în timpul Marelui Premiu al Germaniei, vom asista la un adevărat recital Michael Schumacher, care este dornic să cîştige pentru prima oară acasă la el.

■ **Clasamentul primei zile de antrenament:** Hill, Coulthard, Schumacher, Hakkinen, Alesi, Herbert.

Un come-back aşteptat cu emoţie

Monica Seles revine de azi în lumea tenisului

După mai mult de doi ani de absenţă de pe terenurile de joc, vedeta tenisiului feminin, Monica Seles (Iugoslavia) îşi reia astăzi activitatea, susţinînd un joc demonstrativ împotriva Martinei Navratilova la Atlanta City. "*Sînt gata să revin pe terenul de joc, să practic un tenis de bună calitate. Sînt convinsă că voi fi în stare să fac acest lucru. În primul rînd, mi-am promis să-mi realizez această dorinţă. Trebuie să spun că, în timpul celor 2 ani şi jumătate de absenţă din tenisul profesionist, m-am bucurat de foarte puţine zile fericite. În aceste clipe am însă o stare psihică deosebită. Îmi revin în minte acele momente nefericite prin care am trecut. Am fost o jucătoare foarte rapidă şi se pare că jocul meu a fost apreciat din moment ce am fost ‹‹number one››. Voi vedea mîine dacă am rămas la fel de bună*", a spus jucătoarea. În continuare, referindu-se la meciul demonstrativ de astăzi cu Martina Navratilova, Monica a mai adăugat că acesta este numai un preludiu la reîntoarcerea ei, luna viitoare, în turneele profesioniste feminine. "*Dacă pînă nu demult eram îngrozită de faptul că voi fi din nou obligată să apar în public, acum aştept cu nerăbdare acest lucru. Este foarte interesant să auzi din nou reacţiile celor ce te urmăresc atunci cînd ai lovit bine, sau mai puţin bine mingea. Pentru mine, reîntoarcerea pe teren nu a fost o hotărîre uşoară. Pasiunea mea pentru acest sport este atît de mare, încît sînt decisă să înving toate eventualele obstacole ce se vor ivi. A sosit timpul să îmi continui cariera mea sportivă, să merg mai departe*", a declarat Monica Seles.

Tenis pe meridiane

Ivanisevic, go home!

■ ***suedezul Mats Willander - într-o spectaculoasă revenire de formă***

La Montreal, Open-ul masculin al Canadei, turneu dotat cu premii de 1,795 milioane $, a ajuns în faza turului 3. Cea mai mare surpriză s-a înregistrat în partida dintre suedezul Thomas Enqvist şi croatul Goran Ivanisevic (cap de serie nr.5). Deşi Ivanisevic a cîştigat primul set la tie-break, suedezul a revenit, a egalat şi s-a impus finalmente cu 6-7, 7-6, 7-5. Un alt cap de serie care a părăsit competiţia este spaniolul Sergi Bruguera (al nouălea favorit al turneului), învins de MaliVai Washington (SUA) cu 6-4, 6-2. "Veteranul" Mats Wilander îşi continuă parcursul de excepţie, trecînd şi de sud-africanul Wayne Ferreira cu 6-3, 6-2. Primii trei favoriţi merg mai departe fără probleme: Andre Agassi (SUA, nr.1) a dispus de Daniel Vacek (Cehia) cu 6-4, 6-2, Pete Sampras (SUA, nr.2) l-a învins pe Mauricio Hadad (Columbia) cu 6-2, 6-3 iar Michael Chang (SUA, nr.3) a cîştigat în faţa lui Todd Martin (SUA, nr.13) cu 6-3, 6-2. Rusul Evgheni Kafelnikov (cap de serie nr.4) a avut din nou probleme ca să obţină calificarea, învingîndu-l pe Brett Steven (Noua Zeelandă) în trei seturi: 6-4, 1-6, 6-4. În ceea ce se credea că va fi derby-ul zilei, Michael Stich (Germania, nr.7) a dispus destul de uşor de Jim Courier (SUA, nr.10) cu 6-3, 6-2.

La Amsterdam s-au diputat primele două sferturi de finală ale Open-ul masculin al Olandei. Spaniolul Carlos Costa l-a învins pe Marcelo Fillipini (Uruguay) cu 7-6, 6-2, iar Marcelo Rios (Chile) a dispus de Bernd Karbacher (Germania) 4-6, 7-6, 7-5.

Pescarii sportivi nu au vacanţă

Faza pe zona Moldova a Campionatului Naţional de pescuit sportiv s-a disputat pe 22 şi 23 iulie la lacul de acumulare Bicaz. După multe peripeţii şi ghinioane, din echipa ieşeană (Petru Lungu, Răzvan Vintilă, Cătălin Rotaru, Alexandru Cernat) s-a calificat pentru semifinale doar Răzvan Vintilă, un excelent pescar de competiţie. Pe primele trei locuri s-au clasat, în ordine, Mihai Palada (Bucureşti), Gheorghe Kirkin (Suceava) şi George Ene (Bucureşti). Au obţinut dreptul de a concura la faza semifinală (ce va fi organizată de AJVPS Iaşi pe lacul de acumulare Hălceni, pe 5-6 august) primii doisprezece clasaţi la Bicaz. În perioada 12-13 august se va desfăşura la Botoşani faza similară pentru juniori şi junioare, acolo unde pescarii ieşeni ţin să confirme victoriile din anii precedenţi şi să aibă rezultate cît mai bune. **(I.C.T.)**

În atenţia microbiştilor

Conducerea clubului de fotbal Politehnica Iaşi informează că spectacolul de gală "Iaşul în Divizia Naţională", ce ar fi trebuit să aibă loc duminică, 30 iulie, de la ora 18,00, pe stadionul "Emil Alexandrescu", se suspendă din motive obiective.

SC METALO Chimice SA
Iaşi, str. Sf. Lazăr nr. 4, bl. P. Curcanu
tel. 032/116162; fax 032/114407

pune la dispoziţia cumpărătorilor
un bogat sortiment de
produse electrice şi electronice din care nu lipsesc
ventilatoare, aspiratoare praf, boilere, televizoare, aparate radio, lustre şi abajoare etc.,
prin magazinele sale specializate din Podu Roş,
magazinul **Electrosincron** şi **Sport-Turism** -
situate în Centrul Civic,
magazinul de electrice situat în str. Ştefan cel Mare,
la preţuri avantajoase.

RADIO NORD-EST
RADIO NORD EST IASI

Radio NORD EST şi Teatrul LUDIC
vă oferă gratuit
GAMELA CU NECHEZOL

În GAMELĂ vor pluti sau nu:
- desene animate
- gîndul la burta plină
- horoscopul trifazic
- lucrarea de control cu premii
- dicţionarul român-român

duminică
între 8³⁰-12⁰⁰

rajac IAŞI
REGIA AUTONOMĂ JUDEŢEANĂ DE APĂ - CANAL IAŞI
Iaşi, str. M. Costăchescu nr. 6
anunţă
redeschiderea băii populare
(piscina din Iaşi, str. Uzinei nr. 61)
de luni, 31 iulie 1995, după următorul program:

Săptămîna 31.07 - 5.08.1995
- Luni, marţi, miercuri orele 14⁰⁰-19⁰⁰ - program femei
- Joi, vineri orele 10³⁰-19⁰⁰ - program bărbaţi
- Sîmbătă orele 10⁰⁰-18⁰⁰ - program bărbaţi

Săptămîna 7.08 - 12.08.1995
- Luni, marţi, miercuri orele 14⁰⁰-19⁰⁰ - program bărbaţi
- Joi, vineri orele 10³⁰-19⁰⁰ - program femei
- Sîmbătă orele 10⁰⁰-18⁰⁰ - program femei

COMPANIA DE TURISM
NET
TURCIA - 2.08, 5.08 - 85.000 lei (2 zile la Istambul)
POLONIA - 12.08 - 65.000 lei

TRANSPORT NET '95
INTERN ŞI INTERNAŢIONAL, AERIAN ŞI RUTIER
Este de ajuns să ne comunicaţi destinaţia şi veţi
putea alege cea mai convenabilă ofertă!
Asigurăm asistenţă obţinere vize!
Ofertă specială (plata şi în rate)
PLAJĂ ŞI TURISM PE LITORALUL ROMÂNESC!
Cap Aurora - Hotel ONIX,
Venus - Hotel LIDIA, BRATEŞ, BUCURA

net
Informaţii şi înscrieri:
IAŞI - Casa Modei - mezanin
Telefon 032-117596
TÎRGU FRUMOS - Telefon 032-712408
KLM AGENT

AGENDA OMULUI DE AFACERI

CHALLENGER

vinde:

PC 486 DX2, 66MHz, Green CPO, Intel Inside HDD 530 Mb, cartelă video 1Mb, monitor color

Tel.: 211617, 117981 Fax: 211617

GHEZACO SRL

vinde din stoc și la comandă:

● rulmenți, cuzineți, curele pentru autovehicole și întreaga gamă de mașini agricole

● piese auto DACIA import

Str. Eternitatea nr. 35, telefon 174381

EMI SRL

vinde

frigidere, congelatoare, combine frigorifice, aragaze, televizoare color, aspiratoare, mașini de spălat, mașini de cusut, aparataj electric, confecții, tricotaje, încălțăminte

B-dul Independenței 19, bl. 1-5, parter, tel./fax 117530

Log-Soft s.r.l.

Calculatoare SALIENT
Imprimante EPSON, STAR, SEIKOSHA
Fax-uri și copiatoare TOSHIBA
Consumabile

Iași, str. Anastasie Panu 2A
telefon 032-211130, fax 032-137766

TOP SUN SRL

vinde en gros la prețuri fără concurență

• cosmetice "Miraj" AC=0% • vopsea păr Loncolor, Londacolor
• soluție permanent la rece • cremă depilatoare • dizolvant lac unghii
• șampoane contra mătreței și pentru fixarea culorii cu balsam Tancho Ltd Japonia
• produse STAR FOODS AC=0%

TRANSPORT GRATUIT!

Str. Păcurari nr. 156 B. Tel. 032/213482

MIOR SRL

Tușăm și retușăm orice tip de ribbon
- timpul de lucru: maximun 24 ore,
modalitatea: fără extragere din casetă.

Prețul minim!!!

Tel./fax 032/117920

SIGIM LUX SRL

comercializează

praf de înghețată SAMGELATO, 42 sortimente, 2900 lei/kg fără TVA, emulgatori pentru înghețată cornete pentru înghețată cu perete simplu și dublu ambalaje pentru produse alimentare

Bd. Poitiers 14, în Complexul expozițional Euromarket, fost ICRTI, tel. 032/141376

2R SRL

unic distribuitor MIRAJ COSMETICS București

comercializează en gros
la prețuri avantajoase

Toată gama de cosmetice MIRAJ (șampoane, vopsele păr, creme, deodorante)

Depozite: Iași, Sărărie 143, Nicolina 2A bl. 907; tel. 221836

TRANSERVICE SA

închiriază

Spațiu de parcare și construcții provizorii
Spațiu de depozitare (100 m.p.)
Spațiu acoperit
(hală pentru service auto 200 m.p.)

Asigurăm pază și protecție gratuit.

Str. Rampei 9A, tel. 153678.

ITALIA SYSTEM SRL

comercializează

● cuptoare de panificație și pentru pizza
● congelatoare orizontale noi, capacități 265 l; 320 l; 460 l; 581 l
● vitrine frigorifice
● dozatoare pentru sucuri, expresoare de cafea, griluri electrice

ASIGURĂM GARANȚIE ȘI SERVICE.

șos. Păcurari 86 bloc 481; tel/fax 165950

Farmacia Sf. Lazăr

vă oferă o gamă diversă
de medicamente indigene și din import

Orar de funcționare: luni-vineri 8.00-20.00
sîmbătă 8.00-14.00; duminică 8.00-13.00.

Str. Sf. Lazăr nr. 49 (Tipografia Dosoftei)
tel. 230153

ASAM S.A. Iași

comercializează

● piese de schimb, motoare și autosașie din producția S.C. ROMAN S.A. Brașov

asigură

● service autoturisme

Iași, str. Aurel Vlaicu 77
tel. 175880,172070, 137982; fax 145476, 270930

PETRA SRL

societate mixtă româno germană

• transformatoare toroidale de rețea în gama 15VA - 5000VA
• rebobinări motoare și transformatoare electrice
• acționări electrice și automatizări
• lămpi și becuri cu halogen 20, 50W
• proiectoare și becuri cu halogen 100(150)W, 300(500)W
• reclame luminoase
• componente electronice, aparatură electronică - import Germania

str. Împăcării nr. 27, tel. 125808, fax 221281

PC-AMI

● CALCULATOARE
● IMPRIMANTE
● SOFTWARE
  - contabilitate
  - proiectare construcții
● SERVICE SISTEME DE CALCUL

B-dul Copou nr. 4, tel. 032/144718, 211745

NEDO SRL

execută la comandă:

● jaluzele orizontale din aluminiu tip oglindă
● jaluzele verticale din material textil hidrofobizat

Str. Iarmaroc nr. 26, tel. 130894, fax 147986

Agenția pentru servicii de mariaj DUET

• totalitatea serviciilor necesare organizării unei nunți
• flori, buchete pentru mirese
• aranjamente și podoabe florale pentru ocazii festive
• vestimentație și accesorii de lux pentru mirese, miri și companioni

B-dul Ștefan cel Mare și Sfînt nr. 2, bl. B2
(vizavi de magazinul Central), tel. 147165

FIMEX SRL

• reprezentanță JVC
• produse hard și soft
• asistență tehnică și service
• birotică și consumabile

Str. Cuza Vodă nr. 8-10, telefon 032/211333

SC SINDA UNIVERSAL SRL

oferă

servicii complete de înmormîntare

Str. Eternitate nr. 85
tel. 171233

BICONI SRL

VINDE

la cele mai avantajoase prețuri
● covoare persane import Moldova
● congelatoare, frigidere ● marmură, granit
● mobilier tapițat ● profile de aluminiu
● încălțăminte (en gros) ● mochetă Belgia

Contact: Nicolae Biciușcă, director
Tel./fax 032/162338

MARAMOLD

oferă en gros

Societăților și crescătorilor particulari, complexelor de animale **orz, orzoaică, floarea soarelui, porumb, grîu,** la prețuri foarte convenabile.

Str. Morilor 36, tel./fax 113012

NOE SRL

produce și livrează din stoc și la comandă:
● articole de agrement
hamace sport și cu suport propriu;
scaune pliante; scrînciobe
● unelte și scule de pescuit din plasă
● var pastă - pentru mortare - 100 lei/kg;
- pentru zugrăveli - 200 lei/kg

Șos. Bucium-Tomești, lîngă serele Vlădiceni; tel. 231076

LACHI & Co

vinde en gros

• vin la litru (840-1150 lei), vin spumos (838-1055 lei), vin la 3/4 l
• 12 sortimente lichior, secărică, cognac, vodcă, rom TRACIA, vodcă BUCOVINA, rom DODU, rachiu, alcool rafinat
• bere • băuturi răcoritoare

Șos. Bîrnova nr. 4 (lîngă Restaurantul "Trei Sarmale"). Tel. 032/131917

CASA LEBĂDA

produce

hipoclorit de sodiu, uz casnic și industrial, chit pentru geamuri

comercializează

perhidrol, prenadez, detergenți

Șos. Bucium 23 (Fabrica de Gheață), tel. 232348

ICIT FIBRESIN SA

oferă la cele mai mici prețuri:

● lichid de frînă auto
● detergenți lichizi auto
● detergenți lichizi pentru uz industrial
● detartanți - uz sanitar
● acid clorhidric tehnic

Telefon 032/137389

PUBLICITATE

VÎNZĂRI

NOU !
Magazinul "MATERNA"
din Iași, strada Ștefan cel Mare și Sfînt nr. 14
VINDE MĂRFURI CU PLATA ÎN RATE.
Vă oferim un bogat sortiment de produse
ELECTRICE și ELECTRONICE, UZ CASNIC și CONFECȚII.
Plata - în 6 rate lunare, cu un avans minim de 30% din valoarea mărfurilor cumpărate și o dobîndă de 5% lunar.

VINDEM
en gros
haine noi și uzate.
Relații:
Societatea C.I.M.,
str. Smîrdan 72.

Oferim hîrtie ambalaj uz general și hîrtie ambalaj specială (pentru preparate și carne).

Tel. 116864, 116370.

S.C. "MIHAIL" S.R.L.
comercializează la comandă cu livrare în 60 zile:
• Mori de porumb 400; 600; 800 kg/oră;
• Prese de ulei 22; 44 l/oră.
Tel.
032/143493.

Vînd foarte convenabil rochie mireasă măr. 44-46. Tel. 230974 după ora 18^{00}.

"Coca-Cola" Iași SA
vinde:
★ **canistre din polietilenă**
(culoare albă)
din import, capacitate 20 litri, pentru produse alimentare, rezultate din procesul fabricației, cu mîner îngropat și posibilități de stivuire, greutate 1.3 kg.
Cant. min. - 15 buc.,
preț - 3000 lei/buc.,
fără T.V.A.
★ **saci rafie**
din import, capacitate 50 kg., rezultați din procesul fabricației, dublați pe interior cu folie de polietilenă.
Cant. min. - 50 buc.,
preț - 300 lei/buc.,
fără T.V.A.
Informații:
032-231000, int. 101.

Afacerea anului!
Cumpărați acum mașina semiautomată pentru duplicat chei auto și chei apartamente. Se cîștigă cu eforturi minime. În Iași se fac în fiecare zi peste 1200 de chei.

Șos. Națională 198, bl. B, sc. A, et. 7, ap. 26, C.P. 765, OP 3.
Tel./fax 032/137613.

SC SIMEX SRL
conductori electrici la cel mai mic preț:
• FY 1 mm - 107 lei/ml
• FY 1,5 mm - 141 lei/ml
• FY 2,5mm - 228 lei/ml
• FY 4 mm - 352 lei/ml
• FY 6 mm - 499 lei/ml
• FY 10 mm - 900 lei/ml
• VLPY 0,5 mm - 98 lei/ml
• VLPY 0,75 mm - 123 lei/ml
• VLPY 1 mm - 153 lei/ml
• VLPY 1,5 mm - 182 lei/ml
• VLPY 2,5 mm - 264 lei/ml
• VLPY 4 mm - 424 lei/ml
• VLPY 6 mm - 689 lei/ml
Prețurile sînt exclusive TVA. Tel./fax **210766.**

Vînd motănel siamez. Preț fix 25.000 lei. Tel. 174635

Vînd masă de biliard nouă, preț 2.5 mil. lei, vizibilă la salonul de biliard ARPA. Tel. **116319**.

■ Vînd două cavouri alăturate a cîte două cripte fiecare la cimitirul Eternitatea, parcela 43, rînd 22. Preț fix - 2.000.000 lei. Telefon 171741. (176508)

■ Vînd chioșc metalic, stare bună, bun pentru privatizare sau garaj; suprafață 6 mp. Telefon 165556. (939934)

■ Vindem momeli vii pentru pești: rîme, peștișori, vermuși. Șos. Bucium - Tomești, lîngă serele Vlădiceni. Telefon 231076. (939905)

■ Vînd mixere și rîșnițe cafea, preț negociabil. Urgent. Telefon 121780. (234120)

■ Vînd storcător de fructe și legume, sigilat. Preț 60 mii lei. Tel. 174448.

■ Vînd miere de albine salcîm, 4300 kg. Telefon 153404. (940000)

■ Vînd cavou Eternitate, cu două cripte, parcela 33. Telefon 172090. (176019)

■ Vînd geantă diplomat japoneză din fibră de carbon, cu cifru, cheie și trei sisteme alarmă antifurt, excepțională pentru transport valori ș.a. Preț fix - 300 mii lei. Telefon 252909. (234206)

■ Vînd triciclete, motociclete pentru copii. Telefon 220847. (176018)

■ Vînd cuptor cu microunde, sigilat, capacitate 18 l, garanție și acte, preț foarte avantajos. Telefon 270098. (176043)

■ Vînd pui fox-terrier cu păr sîrmos. Telefon 251946. (176268)

■ Vînd măsuță televizor, mochetă, șezlong, saltea pneumatică plajă, aspirator "Ceaika", galerii perdele, aparat mărit foto, palton mouton d'ore, mărimea 50. Telefon 112844. (176066)

■ Vînd cîntar o tonă. Preț 1,3 mil. lei. Telefon 115202, numai între orele 9,00-16,00. (176084)

■ Vînd S.C. S.R.L. (350.000 lei) și lucrare de diplomă Filologie (100.000 lei). Relații la telefon 033/730286.

■ Vînd rucsac cu cadru metalic. Preț 40.000 lei. Telefon 126980, după ora 12,00. (176092)

■ Vînd pui setter-irlandez de o lună jumătate. Preț 60.000. Relații la telefon 212558.

■ Vînd centrală încălzire termică și ambalaje PVC cu sticle. Telefon 114276. (176291)

■ Vînd măsuță fantezie, nouă, model deosebit. Telefon 127238. (176086)

■ Vînd calculator HC 91 complet, lemne foc, tablă zincată ondulată. Telefon 132808. (234241)

■ Vînd acordeon nou cu 80 bași și două viori noi. Preț negociabil. Telefon 130106. (176106)

■ Vînd boiler 85 l, consum 1 Kwh și două fotolii cu tetieră, tip Wartburg, foarte convenabil. Telefon 231067. (176297)

■ Vînd dulap TV nou. Telefon 144014. (176109)

■ Vînd aragaz 2 ochiuri, uzat. Preț avantajos. Telefon 210132, între orele 17,00-23,00.

■ Vînd motănel siamez. Preț avantajos. Telefon 151581. (176108)

■ Vînd hărți turistice montane, majoritatea masivelor. Telefon 143776, zilnic după ora 20,00. (176511)

AUTO MOTO

Vînd SKODA 100 S
Tel. 137873
între orele 19^{00}-21^{00}.

Vînd
REMORCĂ AUTOIZOTERMĂ
- 7 tone,
stare perfectă de funcționare.
Preț 4.3 mil.,
negociabil.
Tel. *156943.*

■ Vînd Dacia 1310, urgent și convenabil. Telefon 157482, între orele 16,00-20,00. (176020)

■ Vînd Dacia 1310, în perfectă stare de funcționare, neînmatriculabilă. Sunați la 117931 sau după orele 16,00 la 152742. Numai dacă sînteți interesați. (176039)

■ Vînd Trabant Combi, aspect și funcționare ireproșabilă, 1,8 milioane. Telefon 159497. (176061)

■ Vînd Volkswagen Transporter 1600 cm.c., înmatriculat, cu motor Dacia. Preț informativ, 5 mil. lei. Telefon 172488, între orele 8,00-12,00 și 16,00-20,00. (176083)

■ Vînd foarte urgent Dacia 1300. Convenabil. Telefon 172795. (176094)

■ Vînd urgent talon plus carte numere noi, motor și cutie de viteză pentru Renault 21 Nevada diesel. Telefon 112987. (176097)

ELECTRONICE

Vînd
TV auto,
nou, alb-negru, alimentare 12V cu adaptor la 220V, preț fix 170.000 lei.
Tel. **163829**.

Vînd robot de bucătărie "ELECTRIK KITCHEN MACHINE" complex și multifuncțional, care cuprinde: storcător și tocător de fructe și legume, cuvă de 1 l pentru frișcă și maioneză, mașină de tocat carne și rîșnit cafea, 3 viteze, 600 W putere, la numai 130.000 lei.
Tel. 252975.

Vînd aspirator rusesc 1000 W putere - 200.000 lei, ventilator 3 viteze și veioză - 85.000 lei, storcător de legume și fructe 60.000 lei.
Tel. 252975.

Vînd "ELEKTRIC KITCHEN MIXERS" mixer de bucătărie, complex și multifuncțional pentru frișcă, maioneză, icre, aluaturi, piure, tocător legume și fructe, mașină rîșnit cafea, 3 viteze, la numai 40.000 lei.
Tel. 252975.

SC "VIBLANC" SA
vă oferă:
• Frigidere Arctic 240 l - 590.000 lei
• Frigidere Arctic 140 l - 430.000 lei
• Congelatoare Arctic 120 l - 520.000 lei
• Congelatoare Arctic 160 l - 650.000 lei
• Congelatoare Arctic 210 l - 760.000 lei
• Ladă frigorifică 113 l - 550.000 lei
• Vitrină frigorifică - 750.000 lei
• Mașină spălat cu storcător AL7 - 325.000 lei
• Mașină spălat fără storcător AL15 - 195.000 lei
• Storcător rufe - 115.000 lei
• Mașină cusut Monica - 220.000 lei
• Mașini cusut Nicoleta - 290.000 lei
• Mașini cusut Diamant - 330.000 lei
• Aragaze de SATU - MARE
◆ cu 3 ochiuri - 245.000 lei
◆ cu 4 ochiuri - 255.000 lei
◆ cu 5 ochiuri - 260.000 lei
Produsele au garanție un an de zile.
Pentru informații sunați la **148019** și **142289.**

■ S.C. MONCRIS Company S.R.L., bulevardul Independenței nr. 33, lîngă restaurantul "Bucegi", vinde televizoare color mărcile "Philips", "Grunding", "Saba", "Telefunken", import Olanda, la prețurile 236.000-250.000 lei. Garanție - 3 luni. Vă așteptăm! (939937)

■ Vînd stație "Taifun" 80W, cu ecou, stare bună de funcționare. Preț - 500.000 lei, negociabil, urgent. Str. Vasile Lupu nr. 90, bl. E1, sc. B, et. 3, ap. 6. (234215)

■ Vînd avantajos tv color "Cromatic 02", tv alb-negru "Diamant", ușă intrare apartament, un fotoliu-pat. Telefon 251749, după ora 18,00. (176053)

■ Vînd joc Raambo; preț - 50.000 lei; video "Funai" cu telecomandă, 250.000 lei, negociabil. Telefon 151444. (176103)

■ Vînd video playere "Funai", "Orion", "Akai", 280.000 lei, playere cu înregistrare "Orion" - 310.000, japoneze, telecomandă, toate sigilate. Telefon 231608. (176123)

CASE - TERENURI

Vînd
$4.000\ m^2$ teren în Grădina Botanică (terenul hașurat).
■ tot terenul - 25 $\$/m^2$.
■ parțial - peste 25 $\$/m^2$.
Posibilități:
- gaz metan
- instalație electrică
- telefon

Relații la tel.:
251022, 212327.

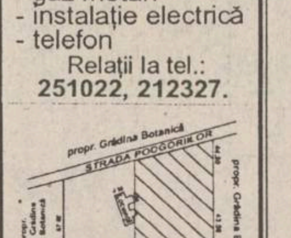

Vînd urgent casă, dependințe, garaj.
Strada Brîndușei nr. 6.

Vînd casă central în Roman, 6 camere, bucătărie, 2 holuri, 2 cămări, baie, 2 garaje, demisol, spațiu comercial, încălzire gaz metan, suprafață 715 mp.

Relații tel. 033/731287, între orele 18 - 22.

■ Vînd apartament 2 camere semidecomandate, et. 2, Metalurgie, sau schimb cu apartament cu o cameră, zonă ultracentrală, diferență negociabilă. Telefon 179161. (939832)

■ Vînd 800 mp teren intravilan (pentru casă) în sat Horlești, lîngă șosea. Preț 2000 lei mp. Relații la telefon 157301 sau 213091. (939990)

■ Vînd apartament 3 camere, proprietate, confort I, eventual schimb cu apartament 2 camere sau două garsoniere și diferență. Petrica Zinica, str. Clopotari nr. 8, bl. 922, sc. B, et. 4, ap. 19, între orele 12,00-22,00. (176033)

■ Minicabană, 20 mp, nefinisată, 200 butuci de vie an III; 70 pomi an III-VII, amplasate pe 5000 mp teren împrejmuit cu gard, în Păun. Telefon 163702. (176023)

■ Vînd apartament proprietate cu 2 camere separate, gaz, balcon închis, hol, bucătărie, et. VI, liniște, aer curat. Preț negociabil. Str. Ciric nr. 32, bl. X2, sc. A, et. 6, ap. 38, Antoniu Ioan. (234221)

■ Vînd apartament 3 camere, ultracentral, bloc "Carmen". Preț negociabil la domiciliu. Telefon 148032. (176046)

■ Vînd garsonieră, confort I (tip apartament), str. Sărărie nr. 216, ap. 8, între orele 12,00-14,00 și după ora 18.00. (176280)

■ Vînd spațiu, 120 mp amenajat, în funcțiune. Telefon 126060, după ora 16,00. (176074)

■ Vînd apartament, 4 camere, cartier Alexandru cel Bun, lîngă rest. "Familial". Preț - 15 mil. lei. Telefon 114726. (176085)

■ Vînd teren - 5.000 m.p., zona CUG. Relații la telefon 114868. (176081)

■ Vînd apartament 2 camere, confort I, et. I, bl. 807, ap. 4, str. Sălciilor 34, fam. Moloman, orele 15,00-20,00, zilnic. Preț negociabil. (234238)

■ Vînd casă 3 camere, bucătărie, baie, holuri, beci, dependințe, instalație de gaze, teren 430 m.p. Telefon 174295. (176280)

■ Vînd casă cu toate anexele unei gospodării, cu grădină, vie, livadă. Total teren în jurul casei 1,25 ha, iaz cu pește, sursă de apă nelimitată, rețea electrică 220-380 V. Mari posibilități de amplasare a unei mini-stațiuni la km. 15. Relații la telefon 130917 numai duminica, între orele 8,00-20,00. (176104)

■ Vînd apartament 2 camere, confort I, două balcoane, dublă orientare, et. 4, Galata II (Policlinica Balneară), preț negociabil. Telefon 121616. (234250)

■ Vînd în Roman apartament 2 camere, et. 2, confort I, central. Telefon 033/729340, între orele 16,00-20,00. (844)

■ Vînd garsonieră în blocul de lîngă restaurantul Cotnari. Telefon 176960, între orele 8,00-13,00 și 15,00-22,00

■ Doriți un apartament ultracentral și deosebit? Veniți, vedeți și sigur veți avea de cîștigat. Telefon 144543. Accept și autoturism deosebit + diferență; variante. (176110)

■ Vînd casă compusă din 4 camere, trei holuri, bucătărie, baie, WC; sobe de teracotă, încălzire centrală, demisol și garaj în curte, teren 1500 m. Relații la telefon 142145, între orele 17,00-20,00, iar sîmbăta și duminica, între orele 8,00-16,00. (176517)

■ Vînd apartament 2 camere, proprietate, Oltcit nou 6000 km, cavou două cripte Eternitate. Telefon 178127. (176516)

■ Vînd teren arabil, construibil, intravilan, 5000 mp la șosea în satul Zahorna, 10 km de Iași, foarte convenabil. Telefon 163219. (176140)

■ Vînd casă cu un hectar, sat Suhuleț, comuna Tansa, județul Iași. Preț negociabil. Relații la telefon 710043, Tăbușcă Constantin, Tg. Frumos. (176127)

■ Vînd casă cu grajd, curte, grădină cu vie, sat Forăști, comuna Gropnița. Telefon 136766; 762993. (176135)

■ Vînd un hectar de pădure de salcîm, comuna Trifești, Iași. Telefon 113561. (176525)

CUMPĂRĂRI

Datorită unui accident regretabil, colecția cotidianului MONITORUL a fost descompletată. Rugăm pe toți cei care ne pot sprijini la refacerea acestei colecții să se adreseze redacției. Exemplarele lipsă (numere din anul 1991: 5, 29 iunie și 9 septembrie) vor fi achiziționate contra cost, la prețuri negociabile. Relații la telefon 271271, int. 106, 271333, int. 106, 172557, int. 106.

■ Cumpăr mărci. Telefon 158502. (950991)

■ Cumpăr dolari, mărci, franci, lire, guldeni, șilingi. Telefon 161489. (939850)

■ Cumpăr certificate de proprietate, preț maxim, zilnic la toneta cu lozuri din fața Poștei, Podu Roș, între orele 8,00-20,00. (234123)

■ Cumpăr certificate proprietate 10-14.000 lei. Telefon 032/158502. (234229)

ÎNCHIRIERI

■ Intelectual, caut garsonieră mobilată în zonele Tătărași, Păcurari. Ofer 60.000 - 80.000 lei pe lună. Telefon 212861.

■ Închiriez spațiu (200 mp) pentru magazin, sediu firmă, depozit acces rampă, 380 V, la stradă - cooperare, închiriere sau cedare. Telefon 211372, Iași. (176025)

■ S.C. oferă spațiu comercial 100 mp, zona Păcurari, sub formă de asociere. Telefon 211280, 211328, orele 8,00-16,00. (176298)

■ S.C. închiriază, vinde sau ascociere pentru 3 grajduri, în comuna Bălțați, intravilan, la 50 m de D.N. 28, acces betonat, apă, energie electrică, inclusiv teren aferent 1,1 ha. Eventual, plata în rate. Tel./Fax: 114659; 115433 (8,00-17,00). (176512)

SCHIMBURI

Schimb apartament 4 camere decomandate, confort I, et. 1, două grupuri sanitare, gresie, faianță, parchet, gaze, telefon, balcon închis, zona Dacia, pentru două aprtamente cu două camere decomandate, confort I, numai etajele I-II sau casă (variante). Relații în str. Tabacului nr. 17, bl. D14, et. I, ap. 6.

■ Schimb casă bătrînească, trei camere, paravan, teren 1600 mp, plantat cu vie și pomi, 54 stupi goi, cu tot inventarul apicol, act de proprietate, în satul Chicerea, comuna Tomești-Iași, cu apartament la et. I sau II, în zona Copou, Centru. Telefon 132348, între orele 18,00-20,00. (939988)

■ Schimb apartament 3 camere (Tătărași) și garsonieră (Podu Roș) cu două apartamente cu două camere în zone apropiate. Telefon 176960, între orele 8,00 - 13,00 și 18,00 - 22,00.

■ Bîrlad, schimb urgent apartament 2 camere, confort I, cu apartament 2-3 camere, Iași. Ofer diferență. Detalii la telefon 151005. (176044)

■ Schimb apartament 2 camere, confort I, decomandat, etaj 8, Alexandru cel Bun, cu similar Tătărași. Telefon 179208.

■ Schimb apartament 3 camere decomandat, proprietate, str. Mircea cel Bătrîn, et. 5, cu apartament 3-4 camere, decomandat, etaj 1-3, plus diferență negociabilă. Telefon 122909, orele 17,00-22,00. (234240)

■ Schimb apartament 2 camere confort 1, cu garsonieră confort 1 și teren. Telefon 164888.

DECESE

Cu adîncă durere, familia anunță încetarea fulgerătoare din viață a celui ce a fost
NICU-ȘERBAN ANISTOROAEI
Înmormîntarea va avea loc marți, 1 august 1995, la Cimitirul "Petru și Pavel" din Iași.
Dumnezeu să-l ierte!

Fiul Cristian, anunță cu durere încetarea din viață după o lungă și grea suferință a celui ce a fost profesorul
SORIN PETRIȘOR
(57 ani).
Serviciul religios va avea loc astăzi, sîmbătă, 29 iulie 1995, la biserica Sf. Petru și Pavel, în capela căreia se află depus corpul neînsuflețit.
Fie-i țărîna ușoară.

Soția Elena, împreună cu fiii și fiica anunță cu durere în suflet încetarea din viață după o grea suferință a scumpului soț și tată
MOCANU AUREL
la numai 40 ani, fost administrator al magazinului de Electrice din Dacia. Corpul neînsuflețit este depus la biserica din cartierul Dacia. Cortegiul funerar va pleca duminică, 30.07.1995 spre cimitirul Sf. Vasile.
Lacrimi și flori pe tristul său mormînt.

■ Boris - soț, Dan - fiu, Virginica - noră, Aurelia - soră și Adrian - nepot anunță încetarea din viață a regretatei SOLOMON VERONICA. Înmormîntarea va avea loc vineri, 28 iulie, ora 11.00, la cimitirul Eternitatea. Odihnească-se în pace și Dumnezeu s-o ierte! (234243)

■ Familia Brichiu Vasile, Georgeta, Vili, Cristina și Paul anunță cu profundă durere decesul celui care a fost POPOVICI GHEORGHE (Gică) care a fost un bun frate și cumnat, lăsînd un gol imens în sufletele noastre și care va rămîne în amintirea noastră pentru totdeauna. (176505)

■ Profesor Ecaterina Feodorovici, fiică, anunță cu nemîngîiată durere trecerea în neființă a bunei și blîndei mame, învățătoarea ECATERINA HARNAGEA. Înmormîntarea va avea loc duminică, 30 iulie, la cimitirul Sf. Vasile. Durerea va fi veșnică. (176131)

CONDOLEANȚE

Cu nemărginită durere, familia SONEA Costică, Elena, Sorin, Mihaela deplîng moartea prematură a celui care a fost scumpul nostru cumnat
NĂSTASĂ VALICĂ.
Nu te vom uita niciodată, Valică.
Dumnezeu să te ierte.

Petru Horomnea din Suceava este alături de familia Constantin Macovei la marea pierdere suferită.
Sincere condoleanțe.

Cadrele didactice și studenții Facultății de Agronomie sînt alături de prof. univ. dr. Petru Magazin la nemărginita durere încercată de trecerea în neființă a soției
MINA MAGAZIN,
și-i transmit sincere condoleanțe și întreaga compasiune.
Dumnezeu să-i odihnească în pace sufletul ei bun.

PUBLICITATE

Familia Avarvarei este alături în aceste clipe grele de distinsul profesor univ. dr. Petru Magazin, la greaua pierdere suferită de trecerea în neființă a tovarășei de viață,
MINA MAGAZIN,
și-i transmite cele mai sincere condoleanțe. Dumnezeu s-o ierte.

Locatarii bl. Y3 din str. Sarmisegetusa nr. 5 regretă dispariția fulgerătoare a colocatarului
MACOVEI AUREL
și transmit sincere condoleanțe familiei îndoliate. Dumnezeu să-i ierte.

Colegii din Catedra de Științe Economice a Universității Agronomice Iași exprimă sincere condoleanțe profesorului universitar Petru Magazin pentru ireparabila pierdere suferită prin decesul soției. Dumnezeu s-o odihnească.

În aceste momente deosebit de grele ale trecerii în neființă a soției, Consiliul Profesoral al Facultății de Zootehnie din Iași transmite domnului prof. dr. Petru Magazin sincere condoleanțe și întreaga noastră compasiune. Dumnezeu să o ierte.

■ Oltea-Elena și Gheorghe Zamfir transmit condoleanțe Vioricăi Prodan pentru pierderea mamei și sînt alături de familia îndoliată.

■ Colectivul S.C. Institutul de Cercetare și Inginerie Tehnologică "Fibresin" S.A. Iași este alături de colegul Bîrjoveanu Pavel, la nemărginita durere pricinuită de trecerea în neființă a fiului MARIUS EMIL BÎRJOVEANU, transmițîndu-i sincere condoleanțe și întreaga compasiune. Dumnezeu să-l ierte. (234236)

■ Colegii din cadrul grupei S.A.I.C., S.C. Nicolina S.A. transmit sincere condoleanțe familiei Huțu Mihai Cristian pentru pierderea tatălui. (176503)

■ Întregul colectiv al Agenției Romtrans Iași este alături de domnul director Constantin Macovei, în momentele grele prin care trece și transmite sincere condoleanțe familiei îndoliate. (176126)

■ Familia Dascălu Constantin este alături de prof. Ecaterina Fedorovici la marea durere pricinuită de decesul măicuței iubite. Sincere condoleanțe. (176130)

■ Familia Georgescu Niculae este alături de nasa lor, Ecaterina Feodorovici, la marea durere prin care trece. Sincere condoleanțe. (176132)

■ Familiile profesor Mircea Mucileanu, inginer Gabriel Mucileanu și inginer Paul Croitoru transmit condoleanțe domnului Constantin Macovei, director al ROMTRANS Iași, pentru decesul tatălui și al cumnatului. (176521)

■ Colectivul, din secția croit Moldova Tricotaje, transmite sincere condoleanțe familiei Turcu pentru decesul celui care a fost TURCU DUMITRU. (176522)

■ Colectivul, Serviciului revizie fiscală din cadrul D.G.F.P.C.F.C. Iași, transmite sincere condoleanțe familiei colegului URMĂ MIHAI pentru pierderea suferită prin decesul tatălui. Dumnezeu să-l ierte. (176523)

■ Cu adîncă durere în suflet familiile Ilaș D-tru, Conțu Vasilică și Magdeș D-tru regretă dispariția neașteptată dintre noi a bunului nostru verișor NĂSTASE VALICĂ. Nu-l vom uita niciodată. Dumnezeu să-l odihnească în liniște și pace. Lacrimi și flori pe tristul lui mormînt. (176524)

COMEMORĂRI

Valerica - soție și Ana - fiică, amintesc celor care l-au cunoscut pe **VALERIU IRICIUC**, că a trecut un an de cînd generoasa sa inimă a încetat să mai bată. Necruțătoarea scurgere a timpului nu va șterge amintirea celui care a fost un minunat soț și tată. Odihnește-te în pace, Valeriu.

Îndurerată pentru totdeauna familia anunță cu aceeași nesfîrșită tristețe că se împlinesc 40 de zile de la incredibila și nedreapta dispariție a celei ce a fost și ne-a părăsit la numai 28 de ani, farmacista
GALBIN (CHIRIAC) ADA PAULA
și care a lăsat fără mîngîiere pe micuțul Vlăduț. Nu te vom uita niciodată. Flori și lacrimi pe tristul tău mormînt.

MULȚUMIRI

■ Tineretul din corul bisericii "Pogorîrea Sf. Duh", Curelari - Iași, mulțumește din suflet tuturor societăților care au sponsorizat minunata excursie în munții Buzăului și Dobrogea, în cadrul căreia tinerii au vizitat cele mai vechi așezări creștine din țară. (176518)

■ Familia Alexandru mulțumește rudelor, prietenilor și colegilor de serviciu de la Direcția de Poștă, Coca-Cola și ICRTI pentru sprijinul material și participarea lor la marea durere prilejuită de decesul fiului și fratelui lor drag, ing. CĂTĂLIN ALEXANDRU. (176510)

OFERTE SERVICII

TURISM NUMAI CU CAZARE
(masa la alegere)
COSTINEȘTI
7 zile, 46.200 lei
MAMAIA
Hotel Majestic și Jupiter
18.375 lei/zi
iulie-august
Hotel RARĂU
5175 lei/zi
BUȘTENI
7590 lei/zi
VATRA DORNEI
8142 lei/zi
EFORIE SUD
7 zile, cazare și pensiune completă
999.000 lei
LITORAL ȘI INIȚIERE SCUFUNDARE LIBERĂ AUTONOMĂ
Costinești
30 august, 7 zile, echipament scafandru, profesor, cazare
125.000 lei
SĂPTĂMÎNAL
UNGARIA
joia, 65.000 lei
POLONIA
duminica 70.000 lei
TURCIA 90.000 lei
CHINA
sîmbăta, avion
Germania
săptămînal transport autocar dus-întors; facilități pentru copii
FRANȚA - ELVEȚIA
autocar, 10 zile, cină, cazare, Paris - Chamonix - Geneva 1.450.000 lei
GRECIA
A. autocar Salonic - Atena - Pireu; cazare și mic dejun, 750.000 lei
B. sejur individual 25.000 lei/persoană/zi
C. autocar, cort 8 zile, 360.000 lei
ITALIA
12 zile, Verona - Florența - Roma - Napoli - Veneția 1.600.000 lei
EGIPT
6 zile, cazare și mic dejun; Cairo 1.030.000 lei
CIPRU
8 zile, cazare și mic dejun 1.480.000 lei
INDIA
10 zile, cazare și mic dejun
THAILANDA
9 zile, cazare + mic dejun
SEJUR LITORAL MAREA EGEE
cazare, pensiune completă, 8 zile 385.000 lei
Agenția de Turism "Totem"
Casa Studenților Iași
(Piața Eminescu)
Tel. 032/213545.

Agenția de Turism UNIREA (fostul OJT) cu sediul în Piața Unirii 12 (lîngă hotel UNIREA) oferă următoarele excursii:

- **Italia** - autocar, 12 zile: Roma - Florența - Veneția - Napoli Capri, sfîrșitul lunii septembrie;
- **Spania** - avion, 12 zile, 30 ,octombrie;
- **Egipt** - avion, 12 zile, 14 octombrie;
- **Franța** - avion, 8 zile, 1 septembrie;
- **Cipru** - avion, 8 zile, bilunar;
- **Spania** - Maroc, 11 zile, avion, 22 septembrie;
- **Turcia** - circuit, 9 zile - autocar, 13 august, 21 august;
- **Tunisia**, 8 zile - avion, 22 august;
- **Israel** - avion, 9 zile, 6 octombrie;
- **India** - avion, 10 zile, 28 septembrie;
- **Bangkok**, 8 zile, avion, 14 august, 11 septembrie;
- **China** - avion, 8 zile, în fiecare sîmbătă;
- **Austria-Viena**, 4 zile, autocar, în ultima duminică a fiecărei luni;
- **Grecia** - autocar, 10 zile, 2 septembrie, 23 septembrie;
- **Anglia** - 8 zile, avion, 11 septembrie.

Intermediem obținerea vizei pentru plecări individuale pe bază de invitație pentru Franța. Informații suplimentare la telefon **143037**.
Vă așteptăm!

INTERFON
de
ACCES
cu
CARTELĂ
marca
ELECTRA

Practic, durabil, de calitate, garantează LINIȘTEA, CURĂȚENIA și SIGURANȚA SCĂRII BLOCULUI dumneavoastră!

Instalare și service. Plata în rate. Contracte avantajoase pentru IULIE - AUGUST.

Vă rugăm sunați la: sc ELECTRA srl sos. Nicolina 919.

tel. 032-126276.

SERVICII MEDICALE MOBILE

(asistență medicală la domiciliu; consultații medicale; prescriere de rețete în regim compensat; recomandări și investigații paraclinice; tratament de urgență; asigurarea transportului și internării în caz de necesitate; oferim de asemenea servicii de infirmerie la domiciliu).

Sunați la telefon
113130/569
zilnic între orele 7,00-23,00.
"CORPO-SAN"
vă ajută!

Studentă, meditez engleză la domiciliul elevului (numai fete). Tel. 149787.

Fotografi profesioniști oferim celor interesați servicii de fotoreportaj (diverse ocazii, portretistică), fotografie de reclamă (produse și firme), fotografie de modă, fotografie de noapte, reproduceri de tablouri, realizare de vederi și imagistică de carte, calitate deosebită, cu aparatură profesională japoneză Nikon și Minolta, de ultimul tip. Prețurile noastre sînt mai mici decît ale concurenței. Pentru programare, sunați din timp la tel. **162008; 271099**.

Traduceri acte notariat (inclusiv legalizare), traduceri tehnice, științifice etc. Toate limbile de circulație. Servicii de calitate la preț avantajos. Acum, la 143023

Reparații frigidere și instalații frigorifice. Deplasări la domiciliu. Lucrări garantate, prin sc **POLAR SERVICE** srl IAȘI Tel. 220859

AFINVEST
Telefon 129877, 139710
NOI VĂ SPUNEM PRIMII BUNĂ DIMINEAȚA!
Puteți avea
MONITORUL
- ziarul Dvs. preferat, la prima oră.
Acest serviciu modern este asigurat
gratuit,
la domiciliu, numai prin firma
AFINVEST

Agenția de turism PROSPER MERIDIAN organizează săptămînal excursii în: UNGARIA (Budapesta) - joi, POLONIA - sîmbătă și luni, TURCIA - miercuri și sîmbătă și lunar în ITALIA, GRECIA, ISRAEL, THAILANDA.
OFERTĂ SPECIALĂ!
Excursie la Budapesta cu ocazia marelui premiu automobilistic - formula 1 - al Ungariei Hungaroring '95: 10.08.'95-14.08.'95.
Locuri pe litoral: Costinești, Mamaia, Cap Aurora.
Hotel Continental, cam. 106.
Tel. 211060.

SC DECO RECLAMA SRL
execută la comandă:
autocolante
dimensiuni mici și mari
(8 lei/cmp)
firme luminoase
etichete autocolante.
Tel. 061/716629, 032/141376.

■ Depanez mașini de spălat automate, orice tip. Telefon 120087/129343. (939547)

■ Renovez: căzi baie, chiuvete, vase WC, faianță, lucrări efectuate la domiciliul clientului, de personal cu înaltă calificare. Telefon 113538. (939977)

■ Repar, la domiciliul clientului, mașini de spălat "Automatic" orice tip; mașini de spălat vase, mașini de uscat rufe; efectuez verificări anuale, reparații capitale etc.; rebobinez motoare. Telefon 173204. (234124)

■ Economistă, țin evidență contabilă la societăți comerciale mici și mijlocii. Telefon 117032. (176002)

■ Filmări video aparatură "Sony"; preț convenabil. Telefon 231794. (234228)

■ Inginer, repar televizoare color și alb negru. Telefon 128356. (176038)

■ Execut tapițerie auto. Telefon 159497. (176060)

■ Execut confecții metalice diverse, la prețuri avantajoase. Telefon 174143. (176275)

■ Efectuez transport marfă cu Dacia Papuc. Ofer seriozitate și siguranță maximă. Telefon 174143. (176276)

■ Execut lucrări de tencuieli interioare și exterioare (fațade în calciu); montez gresie și faianță. Telefon 128687.

■ Execut sobe teracotă, șeminee cu foc deschis, modele deosebite. Telefon 177878.

■ Meditez convenabil limba franceză și engleză. Telefon 124425. (176080)

■ Repar instalații sanitare, montez seturi "Olivia" și "Melania", garanție 3 luni. Telefon 160164. (950650)

■ Țin evidență contabilă la preț avantajos. Telefon 168944. (234246)

■ Dactilografiez urgent lucrări, inclusiv în engleză, germană, franceză. Telefon 168944. (234245)

■ Meditez convenabil fizică, clasele VI-VIII. Telefon 171366. (176519)

LOCURI DE MUNCĂ

SCCA
CONSTRUCTORUL
IAȘI,
str. Rampei 18 - 20,
tel. ***154590***
angajează
tîmplari
pentru binale și mobilier.

SC CX SCALA SRL
str. Sf. Lazăr nr. 2,
tel. 146723,
angajează de urgență:
BUCĂTARI (cu gestiune),
TÎMPLAR.

S.C. NICOLINA S.A. Iași
încadrează prin concurs 5 (cinci) ingineri mecanici în specialitățile TCM și autovehicule rutiere promoțiile anilor 1994, 1995.
Condiții:
- medii minime - 8,50
- instruiți în lucrul cu calculatorul (CAD/CAM).
Concursul va avea loc la data de 7 august 1995, ora 10.00 la sediul firmei și va consta dintr-o probă teoretică, una practică și interviu.
Tematica pentru concurs, modul de completare al dosarelor pentru înscriere, precum și alte date suplimentare se obțin la Serviciul Personal-Salarizare al firmei - tel. 135773, 135207 interior 304 sau 133.
Data ultimă de depunere a opțiunilor - 4 august 1995.

Societate comercială caută pentru contracte de muncă în străinătate în domeniul construcțiilor următoarele meserii:
dulgheri, zidari, fierari, faianțari, zugravi.
Așteptăm curriculum vitae la București, C.P. 61 - 122
(a se indica și telefonul).

■ Doriți să lucrați în străinătate? Trimiteți într-un plic, un alt plic timbrat cu adresa d-voastră la C.P. 27 O.P. 9 Tg. Mureș. (234201)

■ Muzeul Literaturii Române Iași organizează, în data de 7 august 1995, ora 12,00, la sediu, str. V. Pogor nr. 4, telefon 145760, concurs pentru ocuparea unui post de muzeograf. Condiții de participare: domiciliul stabil în Iași; vîrsta maximă 30 ani; absolvent(ă) al Facultății de Filologie, specialitatea engleză-franceză; cunoștințe de dactilografie. Dosarele se depun pînă la data de 3 august 1995, la sediul instituției - secretariat.

■ Angajez femeie internă pentru menaj și îngrijire copil doi ani, în București. Ofer cazare, masă și 80.000 lei/lună. Telefon 178707. (176068)

■ Societate comercială organizează selecție în vederea angajării de vînzători. Condiții: seriozitate, amabilitate, aspect agreabil. Se asigură salariu competitiv. Informații la telefon 146104. (176501)

■ Asociația de locatari a blocului A1, Stejar 37, angajează administrator. (176124)

FELICITĂRI

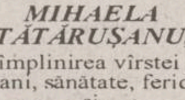

LA MULȚI ANI!

Cu ocazia zilei de naștere, mama, fratele și prietenul urează dragei lor
MIHAELA TĂTĂRUȘANU,
la împlinirea vîrstei de 20 ani, sănătate, fericire și
"LA MULȚI ANI!"

PIERDERI

■ Pierdut contract vînzare-cumpărare de locuință pe numele Stratan Luminița. Îl declar nul.

■ Pierdut contract închiriere pe numele Căulea Sandu. Îl declar nul.

■ Pierdut B.I. pe numele Condac Maricel. Îl declar nul. (176139)

■ Pierdut carnet de student pe numele Sîrbu Iulian. Îl declar nul.

LICITAȚII

■ Consiliul local al comunei Răducăneni organizează, în ziua de 10 august 1995, ora 10,00, licitație publică pentru următoarele: închiriere spații la fostul CAP Răducăneni; concesionare 510 mp teren pentru construire locuință; concesionare 800 mp teren pentru construire presă ulei; vînzare baracă metalică. Relații la sediul Consiliului local Răducăneni, între orele 8,00-14,00, zilnic.

BANCA AGRICOLĂ SA SUCURSALA JUDEȚEANĂ IAȘI
scoate la licitație
în ziua de 8 august 1995, ora 10.00
autoturism ARO 244 D.
Licitația va avea loc la sediul băncii din str. Ștefan cel Mare nr. 47-49.
Valoarea de pornire a licitației este de 5,5 mil. lei. Cei interesați vor depune la sediul băncii pînă în ziua licitației 10% din valoarea de pornire a licitației.
Autoturismul este parcat în curtea Băncii Agricole SA.
Relații la tel. **142082** sau **147015.**

DIVERSE

ACADEMIA UNIVERSITARĂ ATHENAEUM INSTITUTUL DE BIOINGINERIE ȘI MANAGEMENT AGROTURISTIC București, 78414, sector I, str. Pecetei nr. 9, Iași, 6600, Calea Chișinăului nr. 132-b (Moldosin) FACULTATEA DE INGINERIE ȘI MANAGEMENT AGROTURISTIC (cu 3 module: MANAGEMENT și MARKETING AGROTURISTIC; EXPLOATAȚII AGROZOOTEHNICE și APICOLE - din București; SISTEME AGROSILVICE și PEISAGISTICE din Iași), autorizată de CNEAA, primește, prin transfer, studenți (anii II-V) de la facultățile neautorizate cu profile înrudite (agricol, silvic, turistic, management, economie rurală, biologie, protecția mediului, biotehnologii). Înscrierile la concursul de admitere pentru anul universitar 1995-1996 se fac începînd cu data de 10 iulie 1995. Relații la tel. din București 668.50.00; 666.13.88, între orele 9-16 și din Iași: 214.067; 232.650, între orele 9-21.

SENZAȚIONAL
Doamna SHRI MATAJI NIRMALA DEVI, invitată special, va susține **o Conferință Publică de SAHAJA YOGA**, urmată de Experiența trezirii și ridicării **Energiei KUNDALINI** din noi, pe data de ***1 august 1995, ora 18.oo, Sala Polivalentă din București.***
Intrarea liberă.

■ Facultatea de construcții și arhitectură organizează, în perioada 24 iulie - 26 august 1995, CURSURI DE PREGĂTIRE LA DISCIPLINELE MATEMATICĂ ȘI FIZICĂ PENTRU CONCURSUL DE ADMITERE. Înscrierile se fac la secretariatul facultății, str. D. Mangeron nr. 43, telefon 137172; 137074/46. (939981)

■ Școala de șoferi ETTA AUTO face înscrieri pentru seria din august. Telefon 163328.

■ Cîștigați 500 milioane lei. Trimiteți 1000 lei contravaloarea dactilografierii și taxelor poștale la G. Marian, str. Fundacu Bucium nr. 24 Iași. Garantez seriozitate. (176114)

■ Se solicită ajutor umanitar pentru persoană 33 ani, pentru o intervenție urgentă pe cord la spital Fundeni. Văideanu Eusebiu-Octavian. Telefon 127653 sau 127781.

ULTIMA ORĂ

VÎNZĂRI

■ Vînd cărut sport și landou sport, stare bună. Relații la telefon 212215. (176142)

CASE TERENURI

■ Vînd garsonieră, lîngă restaurantul Cotnari, etaj 7. Preț 6 milioane lei. Telefon 212342, între orele 9,00-14,00.

■ Vînd microfermă (capacitate 400 porci), casă (4 camere, bucătărie, baie), 3 ha teren arabil (0,5 ha vie; 0,5 livadă), 0,5 ha pădure, la 15 km de Iași. Telefon 139514. (176145)

■ Vînd casă parțial demolată și teren 844 mp situat pe Bulevardul Socola. Telefon 129050. (176143)

DECESE

Cu adîncă durere, soția, Paraschiva și copiii Ioan, Irina și George anunță încetarea fulgerătoare din viață a celui care a fost un bun și iubitor soț și tată
POPOVICI GHEORGHE (GICĂ).
Înmormîntarea va avea loc duminică,30 iulie 1995, ora 13.oo,la cimitirul din satul Pietrărie, com. Bîrnova.

OFERTE SERVICII

■ Studentă la Psihopedagogie specială mă ocup de copii cu probleme (deficiențe), între 6 și 12 ani, eventual meditații. Telefon 147736. (176144)

SURPRIZA ZILEI !

Fiecare persoană care a publicat un anunț de mică publicitate în cotidianul **Monitorul** participă în fiecare zi la
o tragere la sorți cu premii în lozuri.
În fiecare zi, de luni pînă vineri se extrag 3 nume cîștigătoare iar sîmbătă 5 nume.
Numele cîștigătorilor se publică în paginile de mică publicitate ale cotidianului **Monitorul**.

Persoanele cîștigătoare de astăzi sînt:

1. **Andronic Adrian**
2. **Burduja Virginia**
3. **Iencean Ștefan Mircea**

Persoanele cîștigătoare sînt rugate să vină să-și ridice premiile de la sediul cotidianului **Monitorul**, et.II, cam. 212, în fiecare zi între orele 10^{00} - 16^{00} cu buletinul de identitate.
Informații la telefon **144776**.

AGENDA OMULUI DE AFACERI

LIVIUS
- Calculatoare (garanție 3 ani)
- Imprimante
- Componente, accesorii, consumabile
- Programe de contabilitate CIEL

str. Fătu 1A, tel/fax:032/11,22.21

VIAȚA MEDICALĂ
Cabinet obstetrică-ginecologie
● asigură consultații de obstetrică-ginecologie
● tratamente ● mici intervenții (chiuretaje)
● analize ● sexologie
Podu Roș, str. Țuțora 4, sc. E, ap. 1, tel. 122034.
Program: zilnic 13,00-19,00, sîmbătă 9,00-17,00.
Contact: Dr. Alexandra Ovănescu, Dr. Masheh Osama

Magazin BEAUTY XEROX
Reprezentanță ALPHA SOUND (casete audio-video)
■ tehnică militară în locuința d-voastră prin senzori de infraroșu (alarme auto, magazin, locuință)
■ hîrtie pentru scris, xerox, imprimantă, pelur, calc, ozalid, indigo
■ papetărie, rechizite, birotică
■ multiplicări xerox
■ copieri benzi și casete magnetice (audio-video)
Str. C. Negri nr. 60, tel./fax 113511.

SC EXTRA CLASS SRL
dealer autorizat
vinde
- uleiuri de motor **maraven**
- aditivi pentru benzină și motorină
- slick 50 - tratament motoare și transmisii
- bar's - tratament sisteme de răcire

sos. Națională nr. 35 tel. 230490

SC EXTRA CLASS SRL
distribuitor al firmei KOBER
vinde
vopsele • lacuri • diluanți
• grunduri • vopsea marcaje
La comandă - vopsele speciale.
sos. Națională nr. 35 tel. 230490

LUMINA SRL Iași
OFERĂ
carne de porc cu slănină
în carcase
Tel. 131622

YELLOW SRL
vinde en gros
BERE ZIMBRU și MOLDOVA
VINURI
PRODUSE ALIMENTARE PREAMBALATE
Șos. Păcurari nr. 79 (vis-á-vis de Circa de Poliție nr. 2).
Tel. 032/213761

METROPIZZA - MERIDIAN
DOREȘTI O PIZZA URIAȘĂ, ABURINDĂ ȘI UN SUC RECE BRUMAT?
SAU POATE O FRIPTURĂ SLABĂ CU SPAGHETE ITALIENE,
STROPITE LA URMĂ CU O GRASĂ DE COTNARI?
ATUNCI, UN SINGUR RESTAURANT TI
LE POATE OFERI LA PREȚURI DE NIMIC:
METROPIZZA - MERIDIAN
Bd. Păcurari 46 (lîngă stația Munca Invalizilor)
Tel. 157000, 163551.

ASAM-CONS
AU TRECUT ANII PESTE CASA TA ȘI DOREȘTI SĂ O VEZI CA LA ÎNCEPUT?
TE-AI MUTAT ÎNTR-O CASĂ ȘI TE NEMULȚUMEȘTE ASPECTUL EI?
TE SPERIE PREȚURILE PENTRU CURĂȚENIA APARTAMENTULUI?
NOI SÎNTEM PENTRU LINIȘTEA TA ȘI A BUZUNARULUI TĂU.
TELEFONEAZĂ ACUM LA: **210427**
ȘI VEI FI MULȚUMIT DE ALEGEREA FĂCUTĂ.

IACODAN SRL
PRODUCE ȘI VINDE EN GROS:
● vodkă 33°
● rom 33°
● lichioruri - 9 sortimente
Calitate deosebită la cele mai mici prețuri din Moldova !
Puncte de desfacere: Iași, Șoseaua Nicolina 37, bl. 968; Complex Stejarul (Tătărași); Bd. Poitiers (fosta Manta Roșie)
Tel. 032/127294

ASROM - TEX SRL
vinde en gros
- VODCĂ 33°
- ROM 32°

OBȚINUTE PRIN DISTILARE INDUSTRIALĂ
- CONSERVE DIN CARNE 400g - PRODUCȚIE CHINA
- CĂMĂȘI CHINA

Str. Stăpungerii Silvestru, bl. L 6-7 - Iași
(Vis-a-vis de consignația A.B.C. Gară) Tel./Fax 032/212512

ARSENAL - COMP SRL
vă oferă en-gros și en-detail
● mochetă import Belgia (15.000 - 18.000 lei/mp)
● tapet lavabil import Germania - cal. I (12.000 lei rola)
● jaluzele import China - la prețuri accesibile
Str. Carpați nr. 10 bloc 912 (lîngă Poșta Nicolina)
Tel. 032/146453

"S.M. PANIRO" S.A. IAȘI
vinde en gros și en detail
- renumitele produse de panificație PANIRO: bagheta ambalată "Iași", pîine împletită cu mac, chifle, produse tradiționale pentru diferite ocazii la comandă.
Din calitate deosebită a ingredientelor (din import) rezultă calitatea deosebită a produselor noastre.
Str. Vitejilor, bl. SD 1-3, cartier Dacia, Iași 6600
Tel. 032/250355; fax 032/250644

TORNA-IMPEX SRL
comercializează utilaje frigorifice pentru magazine, import Italia:
● lăzi frigorifice (300-700 litri)
● vitrine frigorifice orizontale (1,2 - 2 metri lungime)
● vitrine frigorifice verticale (tip Coca-Cola)
- alimentare 220 V;
oferim service garanție și postgaranție
Prețuri foarte avantajoase !!!
Calea Chișinăului nr. 35, Iași 6600 (depozitul fostei I.C.R.A.)
Tel. 032/137770 sau 137780 int. 34; fax 032/211175

DIRECT SRL
produce și comercializează
- lichid de frînă
- antigel
- electrolit
- tananți pentru industria pielărie-blănărie

Asigurăm calitatea produselor și a transportului.
Str. Tătărași 31, tel. 032/176335, fax 032/270321

COMFARM
Adevăratul prieten al sănătății dumneavoastră!
Asigură o gamă diversificată de medicamente cu plată, cît și compensate.
Se pot face rezervări prin anunț telefonic.
Str. Tătărași 48, tel. 176728.
Program: 8,00 - 19,00, sîmbătă și duminică 8.00 - 14.00.

PINGUIN SRL
execută:
● FOTOGRAFII COLOR
● XEROX COLOR
PREȚURI PROMOȚIONALE!
Bd. Copou nr. 3 (clădirea Consart, parter)

IMPEX ROMCATEL S.A.
vă oferă:
● Sisteme de alarmă pt. spații comerciale și locuințe
● Surse tampon pt. calculatoare (back-up)
● Microemițătoare TV (video sender)
● Transformatoare toroidale de rețea și pt. frecvențe înalte
● Rebobinări diferite
Garanție 2-5 ani.
PREȚURI IMBATABILE!
Str. L. Catargi nr. 22, tel. 211328, tel./fax 211280

MAREX
Porțelanuri, cristaluri, articole inox, argintărie, stofe 100% lînă, mătase naturală, vîscoze, voaluri, covoare, mochete, plușuri, pături, perdele.
B-dul Independenței nr. 19, bl. B1-5,
etaj (deasupra mag. EMI), tel/fax 115824

ALFA CIVIC
distribuie
scule, dispozitive, unelte, accesorii
BOSCH, MAKITA, METABO, STAYER, FELISATTI, FIAC, P.G.M., AQUAPOMPE
Tel. 032 / 137613

ELIT SA
cercetare-proiectare, producție, service în domeniul industriei electronice, electrotehnice, mecanicii fine:
● mașini bobinat ● instalații spălat-degresat cu ultrasunete ● instalații pretratare folii ● aprinderi electrice auto ● electropompe submersibile ● transformatoare electrice ● stații electrice de lipit termostate ● dispozitive metrare ● instalații sudură prin puncte ● surse alimentare ● AMC - electrice/electronice ● dispozitive manuale pentru prelucrarea tablei ● orice fel de confecții metalice.
Livrarea se face pe bază de comandă, la preț de producție.
Calea Chișinăului 43A, tel. 032/232617

CONFEXBROD FREZIA SRL
comercializează
frigidere, congelatoare (toate tipurile) aragaze, TV alb-negru, TV color, mașini de spălat, mașini de cusut, aparatură electronică, încălțăminte, covoare persane (Belgia și Cisnădie)
IAȘI, Bd. Alexandru cel Bun nr. 36, bl. H 1-2, tel. 251742

ELECTRIC PULS SRL
instalează:
SISTEME DE ALARMĂ
● auto, cu și fără închidere centralizată
● pentru imobile - cu senzori duali, fără fire, cu telecomandă etc.
Telefon 213284

NECTARUL - COMP SRL
produce și comercializează
în condiții avantajoase
siropuri și concentrate
pentru băuturi răcoritoare
Str. Împăcării nr. 33, bl. 919; tel. 032-12.68.64

MUZICĂ

Premii și scandaluri la Mamaia

Ieri dimineață juriul s-a pronunțat: Valentina Fărcășanu (21 ani, din Craiova), Mihai Onilă (24 ani București) și Maria Botta (22 ani, București) sînt deținătorii premiilor I, II și III la concursul de interpretare al Festivalului de la Mamaia. Au fost acordate și patru mențiuni, pentru: Loredana Rusu (21 ani, Tîrgoviște), Călin Geambașu (19 ani, București), grupul Vogue (Sibiu) și Nadine Voindrouh (18 ani, București - tatăl zairez - mama româncă).

Spre deosebire de ultimele ediții, nivelul concurenților la secțiunea de interpretare a fost mult mai bun, dar majoritatea au interpretat piese (unele în primă audiție) sub orice critică, fapt care i-a dezavantajat vădit.

La ora transmiterii corespondenței nu au apărut (nu aveau cum) contestații privind premiile și mențiunile. Totuși, după un scurt sondaj efectuat de "Cotidianul" printre spectatori, dar și printre specialiști (printre ei, consacrata Elena Cîrstea și compozitorul Dumitru Lupu), grupul vocal Vogue, format din cinci tinere fete din Sibiu, ar fi meritat premiul I.

N-a fost așa pentru că nu trebuia să fie.

Fetele din Sibiu au fost sistematic șuntate la sunet de către "maestrul" Paul Enigărescu. Atît spectatorii prezenți în sală, cît și o serie de "profesioniști" opinau că în palmares trebuie să intre și ieșeanca Claudia Maxim.

Din culisele festivalului

■ Redactorul muzical de la TVR Iași nu a fost lăsat în primele două seri să intre cu camera video în sală. Motivul, exclusivitatea o are doar TVR. "Frații" mai mici... nu au fost băgați în seamă. Poate și pentru faptul că toți cei implicați din TVR București au venit cu familiile, care au fost 100% acreditate.

■ În "plenul" conferinței de presă de vineri, compozitorul Dumitru Lupu l-a atacat pe Anton Șuteu (președintele Uniunii Compozitorilor), numindu-l "demolatorul muzicii ușoare românești". Replica lui Șuteu a fost extrem de palidă.

■ Criticile incendiare făcute în public de către Elena Cîrstea au deranjat vizibil pe organizatori. Aceștia au încercat să-i convingă pe ziariști că apreciata solistă va veni să-și facă "mea culpa". Nici vorbă de vreo retractare! Și nici nu avea de ce să retracteze...

■ "Eternul" prezentator, Octavian Ursulescu, a fost acuzat în presa locală de către Corneliu Ionescu (ex Sfinx, actualmente stabilit în Germania), că pentru a scăpa de armată a prezentat documente din care reieșea că este nebun. Ursulescu a negat cele apărute în "Telegraf" la adresa lui, în schimb a recunoscut că nu a făcut armata. Cum a scăpat de stagiul militar, O. U. nu-și mai amintește. Deci...

■ O serie de ziariști cu vechi state de serviciu, care "operează acum în presa pro-Putere, i-au "urechiat" pe gazetarii de la publicațiile independente, deoarece nu sînt preocupați de calitatea muzicii și sînt interesați numai de culise de organizare etc. Reporterii Nord-Est au fost catalogați drept "terminatori".

■ Pentru secțiunea "șlagăre", o serie de compozitori care au fost selecționați și-au declinat participarea. Printre ei și compozitorul "Ghiuri" Pascu, care a fost nominalizat cu piesa "Mașina cu fazza lină"

■ Jurizarea secțiunii "șlagăre" nu va fi făcută de către "profesioniști", ci de către 300 de spectatori aleși prin tragerea la sorți. Este una din puținele idei bune ale organizatorilor.

■ Una dintre compozițiile noi ale lui Cornel Fugaru - interpretată de speranța Cătălina Toma - nu a reprezentat decît o copie fidelă a unui hit interpretat de Whitney Huston. Aflată printre spectatori, Loredana Groza a "dublat-o" pe Cătălina, folosind însă textul lui Whitney Huston.

■ Reprezentanții Nord-Est au aflat că în Mamaia se află unul din laureații de acum 25-30 ani, Constantin Drăghici. Întrebînd joi la conferința de presă de ce Drăghici (stabilit în străinătate) nu a fost invitat la retrospectiva 1963-1994, organizatorii au sărit în sus neadmițînd posibilitatea aflării în zonă a lui Constantin Drăghici. Vineri, la ora 13,00 - surpriză (pentru unii) - Constantin Drăghici și-a făcut apariția la Teatrul de Vară. Fără comentarii...

■ Toată lumea a fost de acord că recitalul Corinei Chiriac a însemnat un eșec total. În schimb, celălalt "stranier", Adrian Romcescu, invitat, a entuziasmat asistența. Extraordinar gestul "suedezului", care l-a omagiat pe Aurelian Andreescu, fostul său idol.

M. CRISTEA, L. GHEORGHIU

Divorț în stil american (2)

■ *alcoolul, drogul, infidelitatea au făcut din viața celui mai sexy cuplu de la Hollywood un infern. Ca și Spielberg, Costner, Stallone, ei divorțează. Cu un preț colosal*

Kevin Costner s-a lăsat sedus de o recepționeră

Nu mai rămînea decît sumbra prevestire a lui Richard Burton. Succesul care desființează niște legături de suflet. În 1986, înaintea lansării în sălile de cinema a filmului "No Way Out" ("Sens unic"), Kevin îi mărturisea unui prieten, arhitect: "Lui Cindy nu-i plac aceste roluri sexy. Mi-a dat un ultimatum". În seara premierei, Cindy nu a lăsat nici o clipă mîna lui Kevin din mîna ei. La ieșire, se puteau vedea urme de unghii pe mîna actorului.

Kevin îi face lui Cindy aceleași promisiuni ca și Michael Douglas Diandrei: după "Robin Hood", după "JFK", după "Bodyguard", va renunța la astfel de filme și vor lua o vacanță totală. A mai asigurat-o, de asemenea, că între două roluri, unul în care trebuie să sărute o femeie, și altul în care va trebui să dea jos un tip de pe cal, va alege... calul. Pe platouri se face haz. Kevin afirma că "Cindy este extraordinară, este foarte inteligentă și ar trebui să știe că trebuie să fac ceva în viață, dar nici ea, nici copiii nu realizează efectiv acest lucru. Nu știu ce ne rezervă viitorul și nici dacă voi continua această meserie. Prețul celebrității este prea mare. Și nu uit ce mi-a spus mama: «Nu da niciodată speranțe unei fete, dacă nu ai în vedere că va deveni soția ta.»" Iar cu altă ocazie, el va afirma: "Am un chef nebun de viață și detest ideea că cineva ar putea să-mi impună voința sa, iar eu aș rata ceva important. Tentațiile sînt mari. Este greu să reziști, chiar dacă prețul este pipărat. Încerc să mă comport demn și discret, însă căsătoria devine o ambarcațiune din ce în ce mai fragilă".

Familia Costner trăiește în cartierul "La Cañada", la periferia Los Angeles-ului, aproape de părinții lui Kevin și de fratele său Dan, într-o vilă în stil italian, roz cu alb, cu teren de baschet pentru copii. Kevin nu prea frecventează petrecerile. Cindy, în încercarea de a trăi în același univers cu Kevin, devine decoratoare de platou și responsabilă pentru 22 vagoane de material! Din cauza copiilor, nu prea poate să-și însoțească soțul în străinătate. Și, totuși, la Londra, în timpul turnării filmului "Robin Hood", soțul ideal este surprins cu frumoasa Sheri Stewart, 27 ani, recepționeră la "Stringfellow's". Pe plaja de la Santa Barbara, Kevin își sărută nevasta ca în filme. Calul lor se numește "Proudtonetogether" ("Mîndru de a fi împreună"). Dar este deja prea tîrziu!

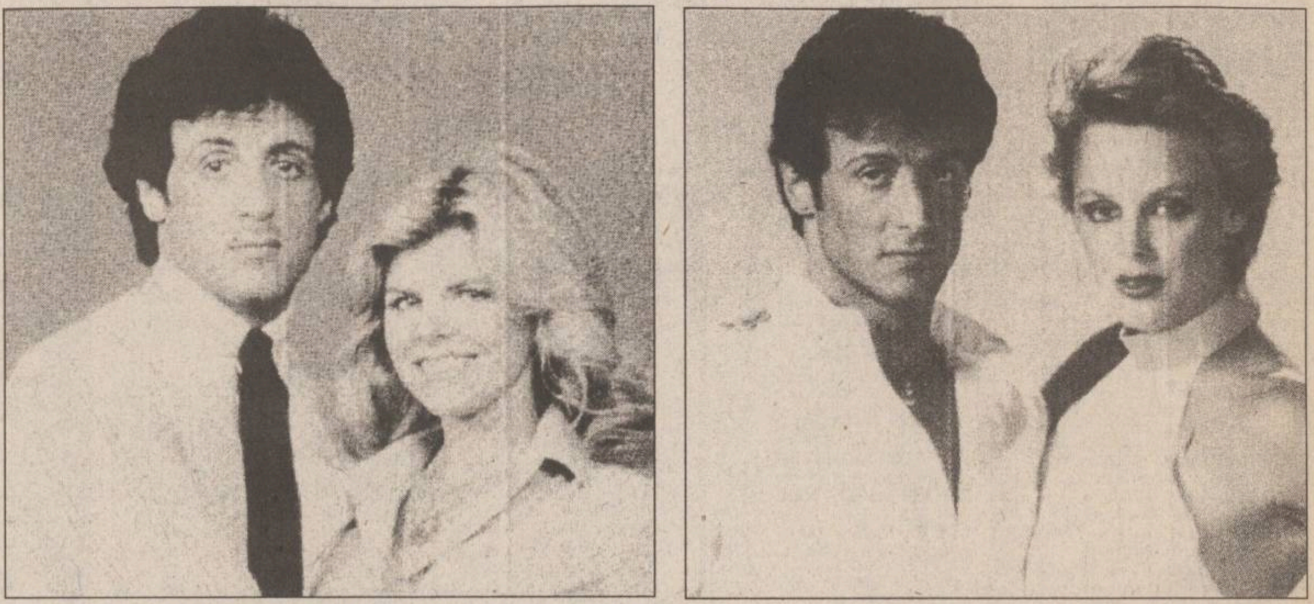

Sylvester Stallone nu mai este dispus să se mai căsătorească încă o dată. El a dat deja 155 de milioane de franci pentru Sasha (foto stînga), mama celor doi fii ai săi, și 29 de milioane de franci pentru Brigitte Nielsen, cea de a doua soție a sa (foto dreapta)

Sylvester Stallone nu mai vrea să se însoare!

Dacă, în general, divorțul starurilor coincide cu declinul carierei lor, atunci duce implacabil la ruină. În această situație este Burt Reynolds, urmărit de un oarecare William Morris căruia trebuie să-i achite 100 milioane franci și pe care nu reușește să-i dea înapoi după divorțul de Loni Anderson.

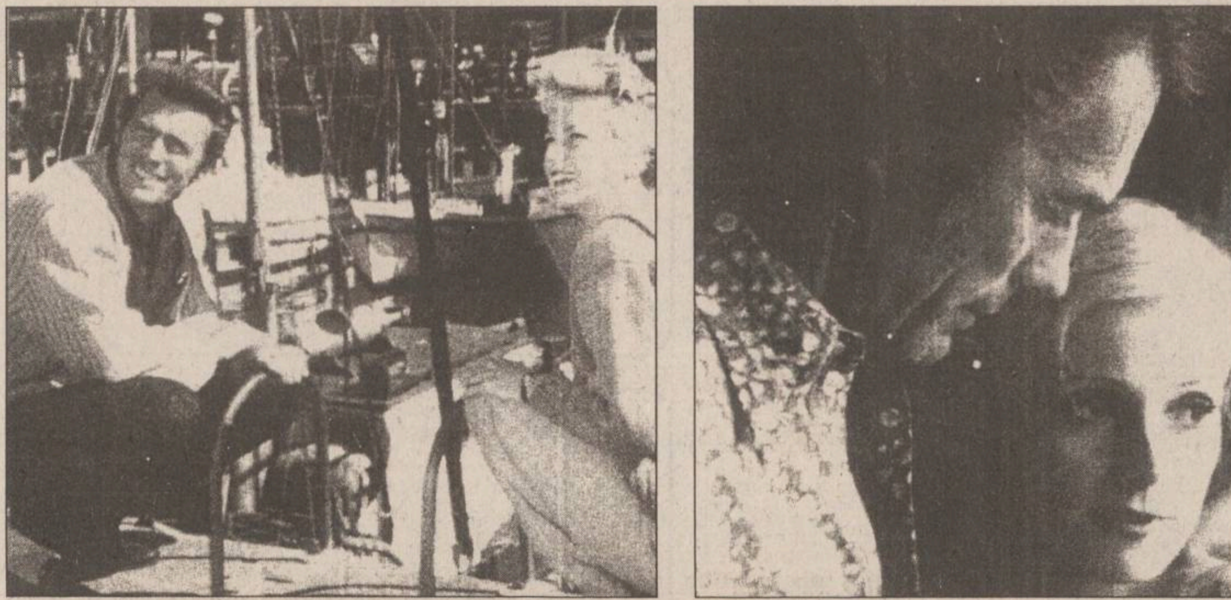

Pentru Maggie (foto stînga), mama celor doi copii ai săi, Clint Eastwood a donat 121 de milioane de franci. Apoi, el a trăit cu Sondra Locke (foto dreapta) timp de 13 ani. Pentru această prietenie el a trebuit s plătească 30 de milioane de franci

Clint Eastwood se judecă cu amanta sa

Cei mai mulți dintre cei "pățiți" își iau un minimum de precauție. "Nu mă mai însor niciodată", a jurat Sylvester Stallone, care a plătit deja 32 milioane dolari primei sale soții, Sasha, și 6 milioane Brigittei Nielsen, cu care a trăit doar cinci ani. Dar ce să faci, să te călugărești? Cazul lui Clint Eastwood e elocvent. După ce s-a bătut, timp de trei ani, să nu-i plătească lui Maggie, mama copiilor săi, cele 25 milioane dolari, pe care aceasta îi reclama, "justițiarul" a hotărît și el să nu se mai recăsătorească. Sandra Locke, mai tînără decît el cu 18 ani, nu era divorțată de altfel, nici ea. După treisprezece ani, cînd amanții s-au despărțit, Sandra a pretins să se instaleze în vila lor din Bel Air. Clint însă a schimbat yalele. Afacerea celor doi face încă obiectul atenției judecătorilor. Sandra îl acuză de "umilire, stresare, depresiune emoțională și psihică, provocată de cele două avorturi, pe care le-a suportat, și de operația de sterilizare". Mai cere încă 70 milioane dolari și două din cele cinci case.

Nu obține decît 5,5 milioane și o casă, în valoare de 1 milion. Ceea ce nu este suficient, deoarece consideră că a fost prejudiciată cariera sa de realizatoare, dacă ar fi profesat-o...

Steven Spielberg, autorul unor mari succese în cinematografie, în ciuda dragostei pentru Kate Capshaw, încearcă pe orice cale să scape de "vrăjitoare". În 1989, după numai patru ani de mariaj, i-a dat 100 milioane dolari lui Amy Irving, mama fiului său, Max. De asemenea, înainte de a se căsători, a semnat un acord financiar cu viitoarea sa soție. Dacă mariajul nu rezistă cinci ani, el nu-i va datora decît 20 milioane dolari, plus 10 pentru copil. Termenul este acum depășit. Și invențiile lui Spielberg continuă să se transforme în bani. Bill Gates, omul cel mai bogat din lume, a devenit asociatul lui Spielberg la noua sa companie "Dreamworks S.k.g." Chiar și din "fast-foods"-uri scoate beneficii. Atunci, Steven, afirmînd că pot comunica foarte bine prin... fax, a plecat să se instaleze la New York, "un oraș mai potrivit, spune el, vieții de familie", și mai propice pentru apărarea cauzei bogaților soți divorțați.

... Au plecat din est spre vest căutătorii de aur și țăranii înfometați. Astăzi începe un nou exod, acela al miliardarilor. O mulțime de camioane pline cu mobilă întorc spatele Californiei, devenit pămînt al tuturor pericolelor, din care țîșnește violența ca dintr-un vulcan...

Traducere și adaptare
de A.M. VIȚCU

Filmele acestei săptămîni

"Rob Roy. Flacăra iubirii, flacăra răzbunării".
Producție SUA, 1995.
Dramă romantică. Cu Liam Neeson, Jessica Lange, John Hurt, Tim Roth. (Premieră)
Cinema"Victoria"
(Telefon. 112502)
orele: 9,00; 11,30; 14,00; 16,30; 19,00:

"Înfruntarea".
Producție India, 1993.
Melodramă muzicală.
Regia Mahosh Bhatt.
(Premieră)
Cinema "Republica"
(Telefon: 114327)
orele: 9,00; 11,00; 13,00; 15,00; 17.00; 19,00:

Ora 9,00
"Un bacșiș de 2.000.000 $".
Producție SUA, 1994.
Comedie sentimentală cu Bridget Fonda.
Cinema "Copou"
(Telefon: 145738)
orele: 11,00; 14,00; 16,30; 19,00
"Profu' de engleză".
Producție SUA, 1994.
Comedie cu Danny de Vito.

"Cavalerul Diavolului".
Producție SUA, 1995.
Parodie horror. Cu Billy Zane și William Sadler
28-31.07.1995, orele: 9,00; 11,00; 13,00; 15,00; 17,00; 19,00..
Cinema "Dacia"
(Telefon: 164740).
1-3.08.1995, orele 9,00; 11,00; 13,00; 15,00; 17,00; 19,00:
"Lovituri fulgerătoare".
Productie SUA, 1992.

INSTITUTUL EUROPEAN PENTRU COOPERARE CULTURAL ȘTIINȚIFICĂ IAȘI

str. Cronicar Mustea nr. 17
6600, Iași
tel. 032/127311
fax. 032/ 230197

Institutul European Iași dispune de o tipografie modernă cu posibilitate de tipar clasic și offset și de o dotare cu tehnică de calcul specifică activităților de editare, grafică și reclamă computerizate.

Serviciile oferite de Institutul European Iași prin departamentele de profil sînt:

- grafică publicitară
- imprimare tipografică (formulare tipizate, etichete pentru ambalaje individuale și colective în 1-6 culori, autocolante, prospecte, pliante și mape publicitare, cataloage de produse, calendare, broșuri, cărți, ecusoane și alte tipărituri plastificate pînă la format A3 etc).

HOROSCOP

BERBEC

(21 mart. - 20 apr.):

👎 Influența prietenilor sau a rudelor apropiate vă poate da peste cap toate bunele intenții. Dacă nu mai aveți încotro, salvați-vă măcar imaginea.

TAUR

(21 apr. - 20 mai):

👍 Lăsați-vă în continuare călăuzit(ă) de gîndul cel bun, nu trageți cu urechea la sirene. Sînt destui sfătuitori răuvoitori, nu vă temeți.

GEMENI

(21 mai - 21 iun.):

👎 Piruetele dvs. nu folosesc la nimic; acum este momentul să fiți clar(ă) în opțiuni. Chiar dacă pentru moment veți pierde, socotiți profiturile viitoare.

RAC

(22 iun. - 22 iul.):

👍 Țineți bine situația în mînă, aveți însă grijă ca autoritatea să nu fie exagerată. Nu vă trebuie decît un pas ca să treceți de la autoritate la autoritarism.

LEU

(23 iul. - 22 aug.):

✋ Simțiți că pedalați, de o bucată de vreme, în gol; nu vă sprijină nimeni. Există, totuși, indicii că situația se va schimba în bine. Aveți răbdare!.

FECIOARĂ

(23 aug. - 22 sept.):

✋ Obiectivul pe care-l urmăriți vă este la îndemînă, cu condiția să nu vă grăbiți. Nerăbdarea v-ar putea da peste cap toate planurile.

BALANȚĂ

(23 sept. - 22 oct.):

✋ Beneficiați de circumstanțe atenuante, dar nu sînteți absolvit(ă) de vină. În înțelegerile pe care le-ați stabilit, s-a strecurat o neglijență.

SCORPION

(23 oct. - 21 nov.):

👍 Vă nemulțumește apatia celor din jur, ați vrea ca totul să se rezolve mai repede. E suficient să mergeți în fruntea plutonului, să duceți trena.

SĂGETĂTOR

(22 nov. - 21 dec.):

✋ Motivele pe care le invocați pot fi valabile pentru dvs., nu și în ochii altora. Mai onest ar fi să vă recunoașteți greșeala deschis.

CAPRICORN

(22 dec. - 19 ian.):

👌 Momentul este deosebit de semnificativ pentru cariera dvs. El marchează, pentru prima oară în ultima vreme, o spectaculoasă revenire financiară.

VĂRSĂTOR

(20 ian. - 18 febr.):

✋ Lucrurile s-au mai clarificat, dar nu au căpătat încă stabilitate. Aveți mare nevoie de certitudini, dar ele vi se oferă cu greu.

PEȘTI

(19 febr. - 20 mart.):

👍 Acumulările încep să se facă simțite, deși nu vă mulțumesc pe deplin. În scurtă vreme situația dvs. va cunoaște o îmbunătățire sensibilă.

LEGENDA:

👎 *- vă paște ghinionul*

✋ *- prudența e mama înțelepciunii*

👍 *- n-aveți nimic de pierdut*

👌 *- șansa vă surîde*

INTEGRAMA ZILEI

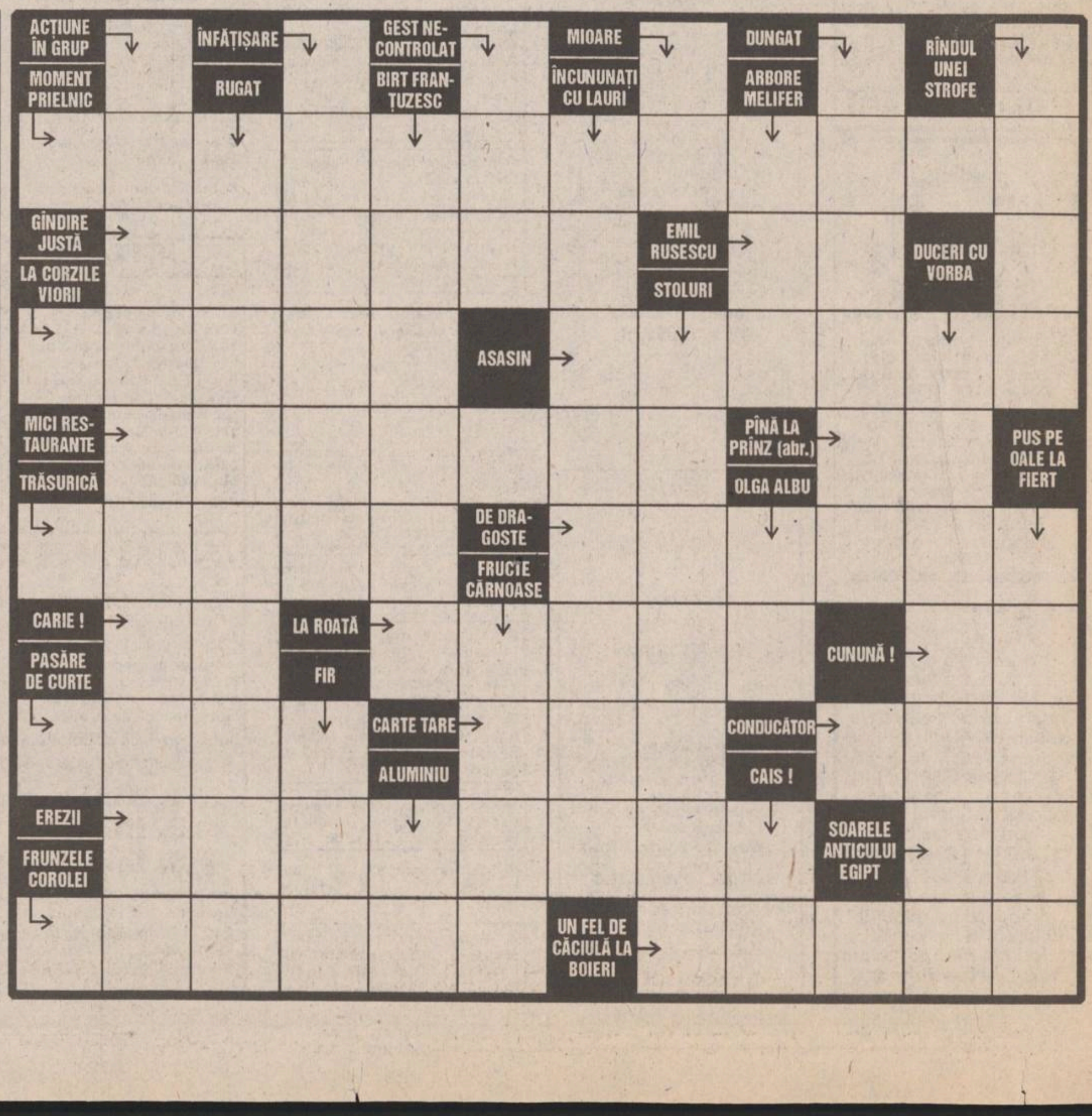

BIBL… CENTRA… …SITAR
„M. EMINESCU" IAȘI

LUNI
31 iulie 1995
An V, Nr. 179
(1241)
12 PAGINI
400 LEI
pentru Republica Moldova
30 bani

cotidian de informaţii
Monitorul

SECȚIUNEA A
ȘTIRI, OPINII, COMENTARII

Director onorific: AUREL LEON
Redactor șef: DAN RADU

Înainte de a anunța Poliția, Salvarea sau Pompierii, sunați la MONITORUL!
271.271

Ieri, un accident fără precedent, în Bucium

Camionul groazei

■ *un camion cu remorcă, plin cu nouă tone de pepeni, a distrus jumătate din casa familiei Luca, din șoseaua Bucium* ■ *cei șapte pasageri din cabină au trăit cîteva minute de groază după ce șoferul i-a anunțat speriat că nu mai țin frînele* ■ *în spital sînt internate acum cinci persoane* ■

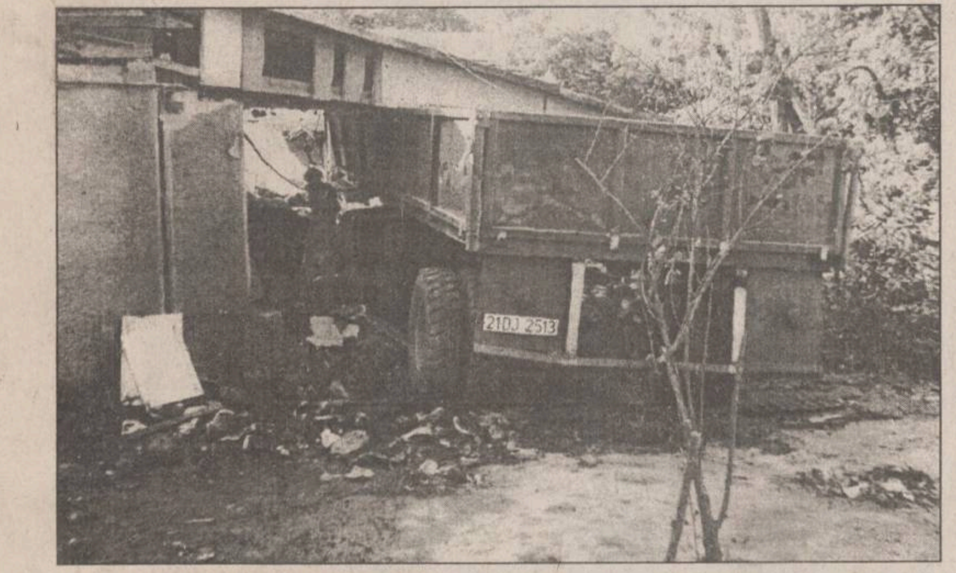

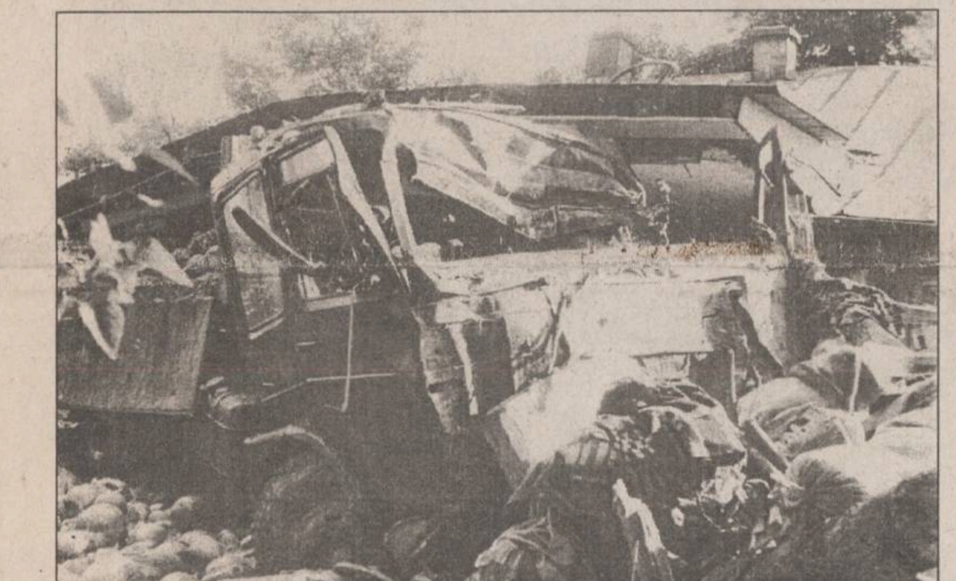

Ieri, în jurul orei 16,00, jumătate din casa familiei *Mihai Luca, din Șoseaua Bucium,* a fost practic distrusă de autocamionul cu numărul de înmatriculare *21 DJ 2513,* condus de *Ion Bălan,* angajat al firmei *"Trans-Coleta" SRL Dolj.* În timp ce cobora panta dealului Bucium, îndreptîndu-se spre Iași, autovehicolului i s-a defectat sistemul de frînare, iar șoferul a pierdut controlul volanului, intrînd cu viteză în curtea familiei Luca.

Mai întîi, a culcat la pămînt gardul, iar apoi a dărîmat sufrageria, baia, bucătăria și o magazie a imobilului, oprindu-se într-un cerdac din spatele casei. În urma impactului, partea din stînga a cabinei a fost puternic deteriorată, șoferul fiind transportat la spitalul de Urgentă cu leziuni multiple, iar *Elena Burtea* (35 ani) împreună cu fiica sa *Georgeta* (11 ani), ce se aflau în cabină, pe patul de sus, au fost duse de mașina stației de salvare a Spitalului de neurochirurgie,. Elena Burtea a fost internată la acest spital, cu trumatism cranian, iar fetița a fost dusă la *Spitalul Sfînta Maria,* fiind internată cu diagnosticul ***"politraumatism - contuzie cerebrală și facială și contuzie toracică".***

În cabină erau opt persoane - familia Burtea, la care se adaugă șoferul plus alte patru persoane. ***Burtea Traian,*** ocupantul locului din dreapta, îngrozit de cele petrecute ne relatează: ***"În timp ce coboram dealul, Ion (șoferul) a văzut că nu mai are frîne și a încercat să pună frîna de motor. Nu funcționa nici aceasta. Cînd am trecut prin dreptul Punctului de control, a claxonat insistent și i-am făcut polițistului semn că nu avem frîne. Polițistul s-a dat la o parte, nu avea cum să ne ajute. Șoferul a spus: Băi, fraților, ce facem? Ne-am dat dracului, nu mai avem frîne! La o curbă, am evitat un troleibuz staționat și am intrat direct aici, în curte, și ne-am oprit în casă. Un timp am auzit doar pepenii cum cădeau din remorcă".*** Mașina transporta nouă tone de pepeni, pe care cele două familii din cabină intenționau să le vîndă în Iași.

Mașina s-a oprit exact în cerdacul din spatele casei, unde Mihai Luca (proprietarul) stătea de vorbă cu mama sa. Bucuros că a scăpat cu viață, dar privind cu groază la dezastrul din casa și curtea sa, Mihai Luca spune: ***"Cînd am auzit bufniturile și-am văzut mașina lîngă mine am crezut că este sfîrșitul lumii și că urmează Potopul... chiar ieri am terminat reparațiile la casă. Un metru dacă mai mergea mașina ne omora pe amîndoi".***

Maria Luca, soția acestuia, ne relatează: ***"Noroc că, doar cu cîteva minute înainte de dezastru, plecasem cu mașina, împreună cu băiețelul cel mic, la o prietenă. Tirul a trecut ca un uragan prin locul de parcare al autoturismului, unde adesea se joacă și băiatul. Mai mult ca sigur că-mi fărîma mașina sau îmi omora copilul, dacă eram acasă".***

Polițiștii care cercetează cazul ne-au confirmat că accidentul s-a produs din cauza unei defecțiuni a sistemului de frînare, în urma căreia șoferul a pierdut controlul volanului. De asemenea, aceștia ne-au precizat că Ion Bălan avea plătită la ASIROM o poliță de asigurare a mașinii, în caz de accident. **(A. ALEXANDRU)**

În fotografia din stînga sus, camionul, intrat aproape cu totul în casa familiei Luca din Bucium. În imaginea de jos, cabina camionului. Volanul camionului a ajuns, după impact, pe acoperișul casei.

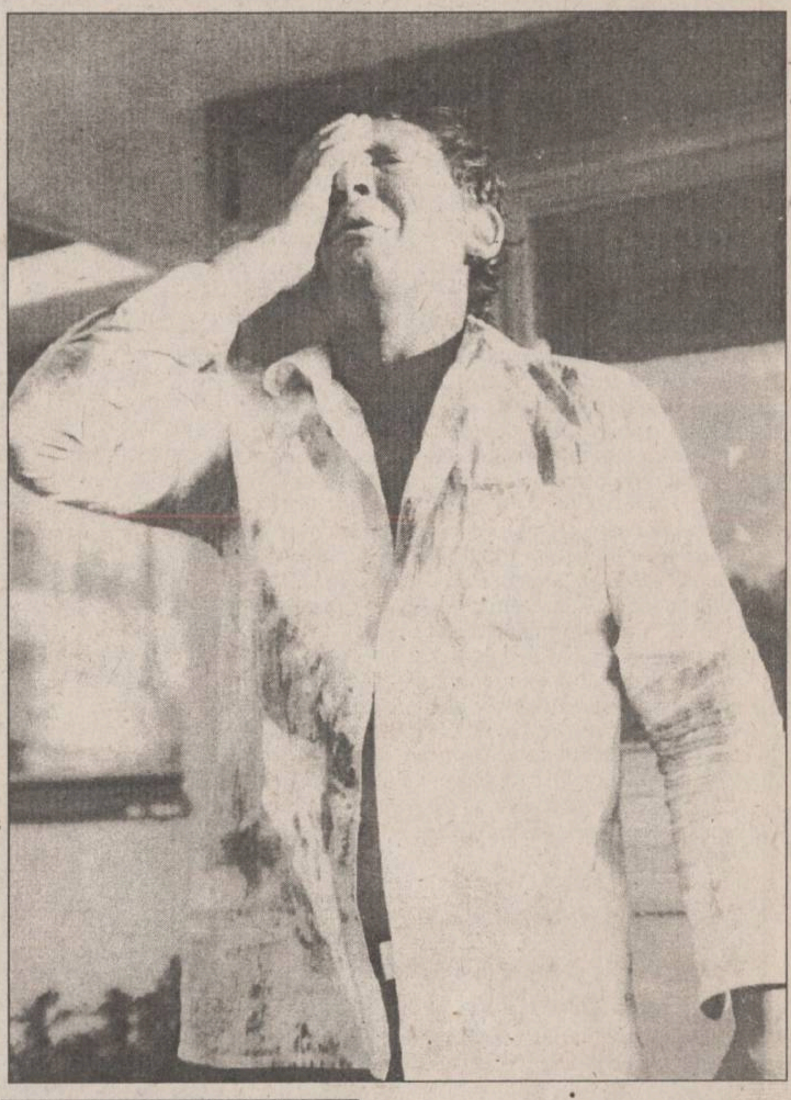

În imaginea de sus, Traian Burtea (34 de ani), agricultor din comuna Dăbuleni, județul Dolj, unul dintre pasageri, la ieșirea din spitalul unde și-a internat fiica. Desculț și rămas fără bani, Traian a fost ajutat de cîțiva ieșeni care i-au dat o cămașă pentru a-și schimba tricoul plin de sînge. Cele șase tone de pepeni la care a muncit încă din iarnă au fost pierdute în acest accident.

În fotografiile de jos, Elena Burtea (35 ani), soția lui Traian Burtea, internată la Spitalul de Neurochirurgie, la reanimare și Georgeta (11 ani), fiica sa, aflată acum în Spitalul Sfînta Maria, cu traumatisme craniene și toracice.

Nord-Est Press a cîștigat "Cupa presei" la fotbal

Ieri dimineață, pe terenul Patinoar de lîngă Sala Sporturilor au luat sfîrșit întrecerile fazei locale a "Cupei Presei Române" la fotbal, competiție în care au fost angrenate echipe reprezentînd 8 instituții mass-media din Iași. În finală (condusă de fostul arbitru internațional Stefan Rotărescu) ș-au întîlnit echipele Nord-Est Press (o combinată MONITORUL și Radio NORD-EST) și 24:Ore. După un meci spectaculos, disputat în prezența a aproape 200 de spectatori, echipa NEP a cîștigat cu 2-0 (0-0), calificîndu-se pentru faza finală a competiției, ce va avea loc în luna septembrie la București.**(amănunte în paginile de sport)**

Loto special 6/49
32 25 21 6 27 14
Tragerea NOROC
2 0 0 5 9 0 5

După CNEAA

Facultățile particulare au fost autorizate de Guvernul României

În ședința Guvernului României din 28 iulie a.c. a fost analizată situația instituțiilor și specializărilor înființate după 1990 în învățămîntul superior (de stat și particular). Guvernul a autorizat toate cele 24 de instituții de învățămînt superior particular, 2 instituții de învățămînt superior militar și 4 instituții de învățămînt superior confesional propuse de ***Consiliul Național de Evaluare Academică*** (CNEAA). În situația în care toate aceste instituții vor reuși să obțină acreditarea (care se acordă la trei ani după absolvirea primei promoții), în România va funcționa un număr de universități particulare mai mare decît în toate celelalte țări europene la un loc.

În ceea ce privește specializările, cele mai multe autorizări le-au obținut în ordine: științele economice (24), științele juridice (15), științele umaniste (14) și științele sociale (6), toate cele patru specializări avînd înmatriculați peste 90% din totalul studenților din învățămîntul superior particular.

În mod surprinzător, Guvernul a aprobat, la cererea Ministerului Învățămîntului, reanalizarea a încă 20 de universități particulare, nepropuse de CNEAA spre autorizare. Reanalizarea dosarelor va avea loc în perioada 1-30 octombrie a.c. **(Simona ARADEI)**

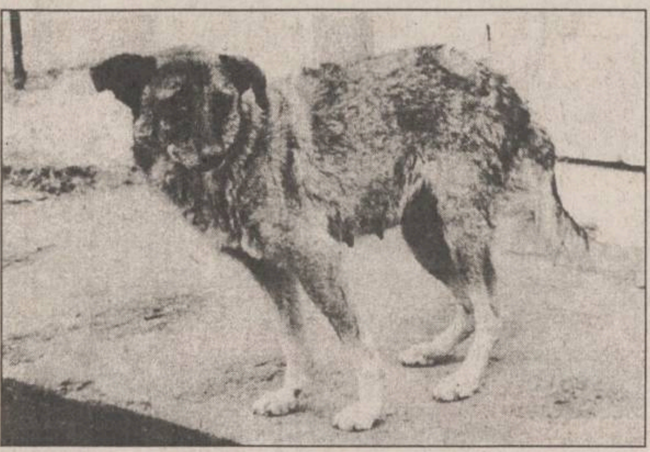

În urma sondajului făcut de Primărie

Bucureștenii se pronunță pentru sterilizarea cîinilor vagabonzi din oraș

Cei mai mulți dintre bucureștenii chestionați pînă acum de Primărie, în legătură cu soarta cîinilor vagabonzi, s-au pronunțat pentru sterilizarea și trimiterea lor în mediu urban cu statutul de cîine comunitar, a declarat, sîmbătă, ***Liviu Harbuz,*** șeful Serviciului Municipal de Ecarisaj. Raportul opțiunilor cetățenilor Capitalei este, pînă acum, de 3 la 1 în favoarea sterilizării cîinilor, față de varianta uciderii acestora. Pentru executarea acestei operațiuni, Serviciul de Ecarisaj va fi ajutat și de Asociația de Protecție a animalelor ***"Vier Pfoten" din Austria.*** Prin sterilizare, cîinii își pierd agresivitatea și nu se mai adună în haite.

Medicii Regionalei CFR Iași au luat măsuri drastice de prevenire a holerei

■ *acest lucru se întîmplă după ce această boală a făcut victime în Republica Moldova*

Personalul medical al ***Regionalei CFR Iași*** și-a intensificat activitatea de supraveghere și prevenire a apariției holerei, după ce, săptămîna trecută, acest flagel a făcut primele victime în Republica Moldova. Conform recomandărilor Laboratorului de Epidemiologie din cadrul Centrului de Medicină Preventivă al Regionalei, medicii și asistenții au fost instruiți pentru acordarea primului ajutor în cazul depistării unor cazuri de holeră. Perioada propice de apariție a holerei este în lunile august-octombrie, simptomul cel mai evident al existenței sale fiind declanșarea bolii diareice. Automedicamentația este interzisă, deoarece medicamentele luate fără indicațiile medicului pot avea efecte deosebit de grave. Medicii au avertizat asupra obligativității fierberii apei și legumelor, precum și a spălării mîinilor, aceste precauții fiind absolut necesare pentru a evita infectarea.

Bătăliile invizibile din interiorul serviciilor secrete fac victime foarte vizibile

Prim-adjunctul lui Virgil Măgureanu a demisionat

General-locotenent Victor Marcu, prim-adjunct al directorului SRI, a solicitat, conform unui comunicat difuzat sîmbătă, trecerea în rezervă și eliberarea din funcție pe motive personale. Marcu a activat, după Revoluție, în cadrul SIE, avînd gradul de colonel. El a fost numit prim-adjunct al lui ***Virgil Măgureanu*** în anul 1994, fiind înaintat în grad în primăvara anului 1995. Generalul răspundea de activitatea operațională a SRI. Nu este exclus ca gestul lui Victor Marcu să fie legat de recentul scandal al "Terasei Anda", cînd doi ofițeri SRI au fost deconspirați în cursul unei operațiuni de filaj în care au fost implicați doi ziariști.

SOCIETATEA DE ASISTENȚĂ FINANCIARĂ ȘI INVES… FINANCIAL SERVIC… D INVESTMENT COMP…Y
SAFI SA
Sunați acum la telefon 117596

● **FONDUL MUTUAL AL OAMENILOR DE AFACERI**
Datele la zi valabile începînd de **LUNI, 31 iulie 1995.**
Număr C.I. în circulație:
tip A: 184.424 tip B: 303.050 tip C: 1.569.031
Activul net: 225.967,4 milioane lei
Creșterea valorii C.I.
● față de 1.01.1995 **66,7%**
● față de săptămîna anterioară **1,64%**
● în ultima lună **5,81%**
● anuală (estimări) **110%**
Valoarea la zi a certificatelor de Investitor (C.I.):
tip A: 495.200 lei - la răscumpărare
tip B: 123.800 lei - la răscumpărare
tip C: 61.900 lei - la vînzare
● **FONDUL PRIVAT DE ACUMULARE ȘI PENSII**
deschis atît persoanelor în activitate, cît și pensionarilor
Casa Modei (mezanin) Telefon 117596
Zilnic, între orele 9,00-18,00 (sîmbătă, duminică închis)
Biroul SAFI Iași practică comision diferențiat

Ace Computers
DEALER AUTORIZAT
DTK Computer
Cea mai solidă sursă pentru afacerile dumneavoastră
IAȘI
Grigore Ureche 3, bl. Walter Mărăcineanu, parter, tel/fax: **032-213122, 213130**

ALTER - EGO
Str. Cuza Vodă nr. 54
Tel./fax 032/212010, 032/212030
MATERIALE PENTRU AMENAJĂRI INTERIOARE IMPORT ITALIA
✓ ceramică și mortarurile aferente
✓ tapet lavabil și fototapet
✓ tavane false și elemente decorative din polistirol
✓ pereți despărțitori, precum și elemente pentru placări interioare și exterioare din gips
✓ var lavabil și coloranți
✓ vopsele și lacuri auto și pentru uz casnic (la cutie și în tuburi spray)
✓ pensule și rulouri
✓ camere de baie complete
✓ folii autocolante, diverse
ARTICOLE DE PAPETĂRIE ȘI PENTRU BIROU, ÎNTR-O GAMĂ DE 500 PRODUSE

MONITORUL DE IAȘI

De mîine

Postul Sfintei Marii

Mîine, 1 august, începe ***Postul Sfintei Marii,*** unul dintre cele patru posturi importante ale anului, care ține pînă la data de 15 august, cînd creștin- ortodocșii prăznuiesc sărbătoarea Adormirii Maicii Domnului. În această perioadă, nu se consumă carne, ouă și produse lactate, cu excepția zilei de 6 august - ***"Schimbarea la față"***- cînd este dezlegare la pește. **(D.F.)**

O inițiativă genială

PAC își va orienta în afaceri simpatizanții

Costea Munteanu, membru al Partidului Alianței Civice (PAC) și analist economic, a afirmat că RETCON va fi o rețea eficientă de preschimbarea certificatelor de proprietate și a cupoanelor nominative, care va oferi membrilor și simpatizanților acestui partid consultanță gratuită în acest domeniu. Fiecare filială județeană PAC va deschide cîte o sucursală a RETCON. Costea Munteanu a declarat: ***"Intenționăm să atragem circa 150 de mii de cupoane nominative pe care să le direcționăm către cele mai rentabile firme ce se privatizează. Prin consultanța acordată gratuit de specialiștii noștrii sperăm să putem avea cîte un pachet important de acțiuni la firmele rentabile, astfel încît să putem fi un partener important în adunarea acționarilor și deci, să avem un oarecare control asupra puterii de decizie. Practic, RETCON va reprezenta un contraatac al PAC asupra electoratului, care a fost atras de partea PDSR prin caracterul populist al Legii de accelerare a procesului de privatizare"***. Menționăm că cei care vor dori, au posibilitatea să împuternicească pe specialiștii RETCON să administreze acțiunile pe care le vor obține în schimbul carnetelor cu certificate de proprietate și al cupoanelor nominative, la firmele de stat ce se vor privatiza. La Iași, filiala RETCON va funcționa la sediul PAC din Piața Unirii, după cum a afirmat Constantin Simirad și își va începe activitatea odată cu începerea acțiunii de preschimbare a certificatelor de proprietate și a cupoanelor nominative. **(Alin TOCAN)**

Pace între studenți și rector

Societatea Studenților Mediciniști a primit un nou sediu

Situația sediului Societății Studenților Mediciniști de la Universitatea de Medicină și Farmacie Iași s-a clarificat. Rectorul instituției, prof. dr. ***Carol Stanciu***, a acordat organizației studențești, întreaga clădire de lîngă UMF, cu cele trei camere ale sale. De altfel, înainte de 1989, acesta a fost sediul UTC al studenților mediciniști. Liderul SSM, ***Claudiu Patrichi***, ne-a declarat: ***"Sîntem mulțumiți de această soluție. În noul spațiu ne vom putea desfășura activitatea mult mai bine decît înainte".***

Pe de altă parte, prof. dr. Carol Stanciu a infirmat faptul că laboratorul "Multimedia", care se va înființa în fostul sediu SSM, va aparține în exclusivitate Facultății de Bioinginerie a UMF. La acest laborator vor avea acces toți studenții instituției, deși, din punctul de vedere al documentelor, laboratorul este al Facultății de Bioinginerie. **(Simona ARADEI)**

Acordați puțină atenție nevăzătorilor!

În orașul nostru, mai trăiesc printre noi aproximativ 700 de nevăzători. Foarte mulți supraviețuiesc numai prin alocațiile de sprijin acordate de stat. Nu e vina lor că nu au unde să muncească. Fiecare dintre ei și-ar dori un loc de muncă. AFINVEST, prin intermediul celor mai citite cotidiane locale, Monitorul și Evenimentul, bucurîndu-se de înțelegerea și sprijinul actualei conduceri a Regiei Autonome de Transport în Comun Iași, le-a oferit acestora posibilitatea obținerii unui cîștig decent. În fiecare dimineață, acești oameni vor fi printre dumneavoastră - în mijloacele de transport în comun - pentru a vă oferi ziarele, încă de la primele ore ale dimineții! Vă rugăm să le acordați puțină atenție și înțelegere. Cu ajutorul dumneavoastră, ei vor avea șansa de a fi utili societății și de a fi răsplătiți pe măsură. **(AFINVEST)**

Lista firmelor care își fac reclamă în acest număr

Pangran S.A.	4A
Prems	2A
Alter-Ego	1A
Magazinul "Ario"	2B
Universitatea "Al. I. Cuza"	3B
Zepter International	3A
RAJAC	3B
Metalo-Chimice S.A.	4B
"Cotidianul"	3B
"Tineretul Liber"	4B
Euro Bit SRL	2B
Moldolux Cămin	4A
Editura "Hipparion" Cluj	4B
Divas Impex	3A
Schrotter	2A, 8A
Revista "Mami"	2B
Institutul European și RTV Europa Nova Iași	1A, 8A
Intersab Trading	2A
Latin	4A
Tropic SRL	2A
Salvaras Group	8A
Ace Computers	1A
Elvila International	3A
SAFI	1A
Ziua	4B
Electric Puls	4A
Centrul International de Limbi Moderne Iași	8A
Librăria "Turnul de Fildeș"	3B
Agenția de Turism AGPI	2A

S-a uitat foarte ușor că Iașul este un județ cu o rată înaltă a natalității

Maternitatea "Parhon" a fost desființată

■ personalul a fost anunțat că de mîine trebuie să înceteze activitatea ■ în locul maternității va fi înființată o Clinică de Chirurgie Cardiovasculară ■

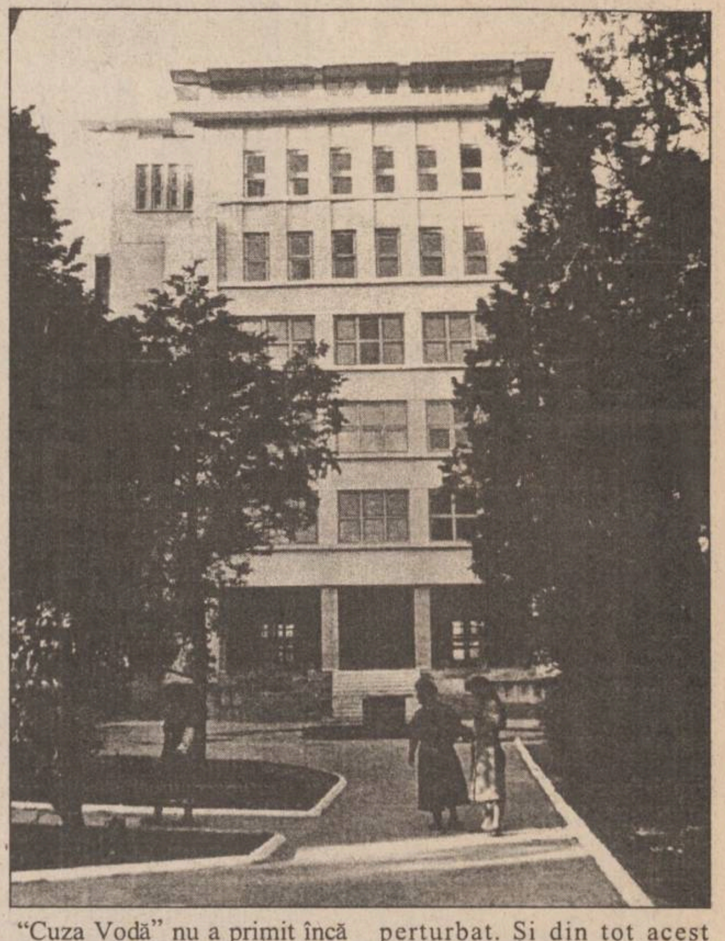

După cum ne-au informat medicii specialiști de la Clinica a II-a Obstetrică, de la Spitalul "C.I.Parhon", vineri după-amiază, directorul spitalului, ***dr. Constantin Novac***, a anunțat conducerea acestei clinici că începînd de marți, 1 august, gărzile de primire, asigurate de Maternitatea "Parhon" din patru în patru zile, vor fi preluate de Maternitatea "Cuza Vodă". Ceea ce înseamnă, practic, că Maternitatea "Parhon" se desființează.

Reamintim că datorită construcției noii clădiri, întreg Spitalul "Parhon" va suferi restructurării și modernizării. Potrivit unor surse neoficiale, în urma vizitei unei comisii neguvernamentale, s-a hotărît ca ultimele două etaje ale spitalului - din clădirea veche, cît și din cea nouă, la etajul 6, acum Clinica de Obstetrică - să aparțină Centrului de chirurgie cardiovasculară.

Deși, inițial, se discuta posibilitatea ca cele 132 de paturi ale maternității să fie înghesuite la etajele inferioare, se pare că în ochii conducerii spitalului și ai Direcției Sanitare soluția desființării clinicii, ca structură, pare mult mai convenabilă.

Și iată că reforma ministrului Mincu - cel care a afirmat în dese rînduri că se preocupă îndeosebi de creșterea natalității în România - face noi victime. Această preocupare a ministrului Sănătății, este infirmată de decizia desființării acestei maternități.

Mai ales că acest lucru se întîmplă la Iași, unul dintre județele cu cea mai crescută rată a natalității (între 12 și 14 la mie) - în primul semestru al anului 1995 s-au născut, în județul Iași, 5212 copii, mai mulți decît se nasc în județele Harghita și Covasna la un loc, într-un an întreg. Trebuie spus că datorită județelor din nordul Moldovei - iar Iașul este centru terțiar pentru gravidele cu risc obstetrical crescut din teritoriul Moldovei - în România nu se înregistrează încă, un spor natural negativ, deși în județe precum Aradul sporul negativ a fost atins de cîtiva ani. Prin urmare, în România, țară cu cel mai mare număr de avorturi, cu cea mai mare mortalitate infantilă și, ce este mai grav, cu cea mai mare mortalitate maternă, ca măsură de protecție a mamei și copilului se hotărăște desființarea maternităților.

Clinica a II-a de Obstetrică de la "Parhon" era, inițial, de aceeași capacitate cu Maternitatea "Elena-Doamna": 210 paturi. Ulterior, 90 de paturi au fost cedate secției de dializă. Această clinică este cunoscută, în rîndul populației feminine, drept clinica săracilor, știut fiind faptul că aici vin, cu preponderență, femeile cu posibilități materiale reduse. Datele statistice ale Direcției Sanitare (DS) sînt foarte relevante în ceea ce privește calitatea actului medical practicat la această clinică, ***"pe care nimeni nu-l contestă"***, după cum ne-a declarat dr. ***Mihai Frasin,*** directorul D.S. Astfel, în 1992, de pildă, dacă la Maternitățile "Cuza Vodă" și "Elena Doamna" doar 12% dintre bolnavele internate aveau diagnostoicul de tumoră malignă (cancer-mamar), la clinica de la "Parhon" 31% dintre bolnave s-au internat pentru tratarea acestei maladii. La fel de relevant este procentul de internări pentru avorturi: 9% la "Cuza Vodă", 42% la "Elena Doamna" și numai 2% la "Parhon". În Clinica de Obstetrică de la "Parhon" lucrează 112 salariați dintre care 14 sînt medici. Și dacă medicii vor fi distribuiți la celelalte maternități, e greu de crezut că restul personalului (aproape 100 de persoane) va fi primit la clinicile de specialitate. În orice caz, este de așteptat ca, în cazul în care ordinul dat de directorul Novac va deveni operațional de la 1 august - deși conducerea Maternității "Cuza Vodă" nu a primit încă nici o înștiințare scrisă - întreg sistemul de asigurare a gărzilor la maternități să fie perturbat. Și din tot acest război de interese au de suferit, bineînțeles, tot gravidele. **(Gynella PARFENIE)**

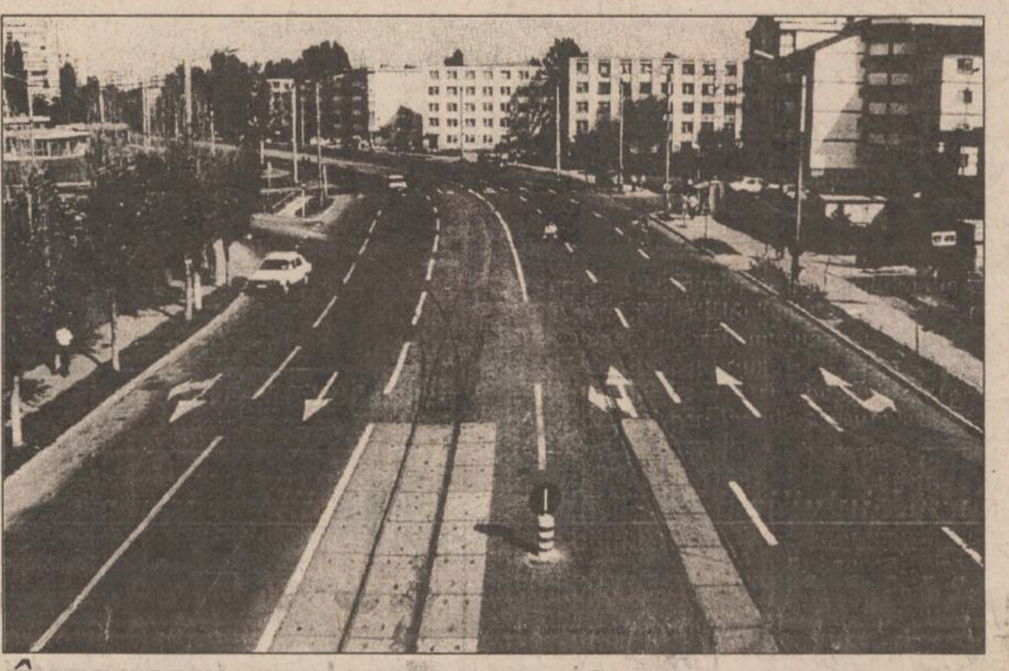

În atenția tuturor șoferilor

Modificări ale circulației rutiere în orașul Iași

Începînd cu această săptămînă, vor intra în vigoare modificările și completările aduse Hotărîrii Consiliului Municipal Iași nr. 98 din 1994, privind organizarea circulației rutiere în municipiul Iași. Una dintre modificări stipulează faptul că circulația tuturor vehiculelor este interzisă în ambele sensuri în zonele: esplanadă C. Negri, între străzile Bărboi și Cucu, strada Lăpușneanu, str. O. Cazimir, strada Gr. ureche, porțiunea cuprinsă între Teatrul "Luceafărul" și Palatul Culturii, aleea de acces (carosabil) dintre străzile V. Alecsandri și T. Burada. Pe strada Pădurii, porțiunea cuprinsă între bulevardul T. Vladimirescu și cartierul Tătărași și pe strada Cuza -Vodă, porțiunea cuprinsă între străzile I.G. Brătianu și V. Alecsandri va fi permisă numai circulația tramvaielor. De asemenea, au fost modificate taxele pentru autovehicule care transportă persoane.

Astfel, pentru fiecare autovehicul autorizat în vederea transportului de persoane se va plăti o taxă pe lună, diferențiat, în funcție de capacitatea autovehiculului: pînă la 4 persoane, 5.000 de lei pe lună, pînă la 10 persoane, 10.000 de lei pe lună și peste 10 persoane, 20.000 de lei pe lună. Hotărîrea nr. 98 din 1994 se completează cu următorul articol: «se împuternicește R.A. "Citadin" să ridice și să depoziteze sub pază, în locuri special amenajate, autovehiculele abandonate pe teritoriul municipiului Iași. Ridicarea lor de către deținători se va face contra plată, care va cuprinde contravaloarea transportului și taxa de depozitare». **(M.G.)**

Curtea de Conturi a sesizat recent

Nereguli financiare la SOMACO

Colegiul Jurisdicțional de pe lîngă Curtea de Conturi a fost sesizat recent de Compartimentul de procurori financiari cu privire la unele nereguli depistate la filiala Iași a S.C. SOMACO S.A. solicitîndu-i-se să oblige cinci persoane din conducerea unității la plata de despăgubiri civile. Astfel, printre neregulile financiare constatate de controlorii financiari ai Curții de Conturi se numără încheierea, în 1992, a unui contract cu firma RAMPA din Ucraina, fără clauze asiguratorii și fără a se urmări derularea lui. Conform contractului, S.C. SOMACO S.A. Iași a livrat firmei RAMPA țigle în valoare de 17.737,8 dolari americani, primind în contrapartidă oțel-beton în valoare de numai 4.413 dolari. În plus, deși RAMPA era obligată să suporte contravaloarea transportului mărfurilor, tot S.C. SOMACO a plătit suma de 3.315 dolari. Ca urmare, fostul director, Busuioc Precope, este făcut răspunzător de nerepatrierea valutei, prejudiciind societatea cu circa 6.000 dolari.

În plus, reprezentanții Curții de Conturi au depistat faptul că reevaluarea succesivă a patrimoniului a fost făcută incorect, rezultînd o subevaluare a acestuia în anii 1990-1994, cu circa 5,7 miliarde lei; au fost trecute pe costuri sume de bani care reprezentau lipsuri în gestiune și care au diminuat profitul societății ș.a. **(M.B.)**

Un curs absolut interesant la Academia de Vară de la Iași

■ cum este organizat învățămîntul austriac ■ părinții își pot pregăti acasă copii, nu este obligatorie școala ■ profesorii își aleg singuri manualele după care predau ■

Leonhard Pagitsch, profesor la Universitatea din Viena, a ținut la Academia Internațională de vară de la Iași un curs despre moduri alternative de învățămînt. Pe parcursul a două săptămîni, Leonhard Pagitsch a încercat să explice cum funcționează învățămîntul austriac și cum se îmbină diferitele forme de învățămînt: confesional, de stat și particular. În Austria, nu există obligativitatea de-a urma școala, ci doar obligativitatea de a învăța. Dacă părinții consideră că fiul lor nu este educat bine în școală, au posibilitatea de a-și educa singuri copilul, caz în care statul plătește o sumă de bani pe lună, cu condiția ca acesta să fie examinat periodic, la fel ca elevii din școli.

Suma alocată de stat pentru un școlar, indiferent dacă este elev la o instituție de stat sau la una particulară, este de 180-200 dolari pe lună. Deosebit de interesant a fost subiectul referitor la concurența manualelor școlare, subiect de actualitate în România. După cum a explicat Leonhard Pagitsch, în învățămîntul occidental ministerele nu impun un anumit manual pentru o disciplină. Editurile de manuale școlare scot pe piață diferite variante, iar profesorul decide ce manual va cumpăra pentru o anumită clasă. Totuși, clasele paralele din aceeași școală trebuie să învețe după aceleași manuale, pentru ca elevii să aibă deplina libertate de a-și alege profesorul.

Practic, profesorii trebuie să fie extrem de bine pregătiți pentru a avea elevi. La sfîrșitul unui an școlar, manualele se aruncă, deoarece editurile de profil scot alte manuale, mai bune și mai complete. Astfel învățămîntul occidental este foarte dinamic și adaptat la cerințele progresului. Referitor la învățămîntul particular, Leonhard Pagitsch a explicat că acest sistem este încurajat de primării, deoarece reduce mult din cheltuielile pe care această instituție le face pentru toate clădirile în care se desfășoară învățămînt de stat. Pe parcursul cursurilor, profesorul austriac a fost uimit de interesul cursanților pentru sistemele de învățămînt: ***"Cînd am fost invitat în România nu știam prea bine la ce vin. Românii m-au uimit și, cu siguranță, voi reveni în țara voastră".*** **(Dana PAVEL)**

Profesorii de la UMF au de dat bani înapoi institutului

■ ei au fost salarizați de două ori pentru aceeași activitate ■ s-a considerat că nu pot fi plătiți suplimentar pentru participarea la examenele de admitere deoarece acțiunea are loc în timpul orelor normate deja ■

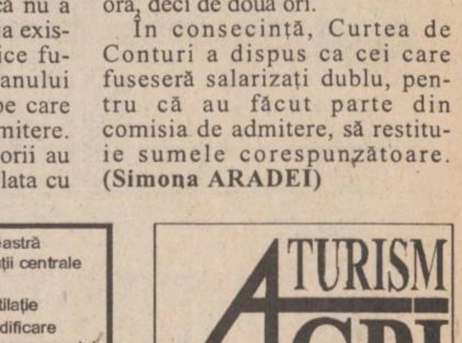
E NORMAL SĂ FIM PLĂTIȚI DUBLU LA EXAMENE, FIINDCĂ LE-AM SPUS STUDENȚILOR ÎNTREBĂRILE DE DOUĂ ORI...

În urma controlului efectuat de Curtea de Conturi la Universitatea de Medicină și Farmacie Iași, s-a ajuns la concluzia că profesorii, care au participat la examenul de admitere din 1994, au fost salarizați de două ori pentru aceeași activitate. Faptul a stîrnit o vie nemulțumire în rîndul cadrelor didactice. Însă, după cum ne-a explicat prof. dr. ***Carol Stanciu***, rectorul UMF, Curtea de Conturi a acționat corect, greșeala aparținînd Comisiei de admitere din septembrie 1994, care nu a întocmit corect fișele personale ale cadrelor didactice care au participat la această acțiune. Interesant este și faptul că de-abia pe 21 septembrie 1994, Ministerul Învățămîntului a trimis o adresă prin care preciza că ***"se salarizează în regim de plata cu ora numai orele care rezultă din diferența dintre totalul orelor prestate și totalul orelor normate"***. Orele normate reprezintă orele considerate ca fiind activitate didactică normală, plătite deja în timpul anului.

Greșeala comisiei de admitere constă în faptul că nu a avut în vedere o situație deja existentă: unele cadre didactice fuseseră plătite, în timpul anului universitar, pentru orele pe care urmau să le susțină la admitere. Pentru aceleași ore, profesorii au fost plătiți și în regim de plata cu ora, deci de două ori.

În consecință, Curtea de Conturi a dispus ca cei care fuseseră salarizați dublu, pentru că au făcut parte din comisia de admitere, să restituie sumele corespunzătoare. **(Simona ARADEI)**

SAMSUNG Iași

Instalații de aer condiționat dotate cu telecomandă

SAMSUNG AW 0903E - 1.236.900 lei
- 1 corp prindere în fereastră
- asigură răcire

SAMSUNG AS 905 ER - 2.060.900 lei
- split două corpuri
- asigură răcire

SAMSUNG ASH 1205 R - 2.884.000 lei
- split două corpuri
- asigură răcire și încălzire pentru 300 mc.

SAMSUNG ASH 1814 ER - 3.708.000 lei
- split două corpuri
- asigură răcire și încălzire pentru 400 mc.

Prețurile includ TVA.

SCHROTTER Bd. Ștefan cel Mare și Sfânt, bl. B2, 6600 Iași
telefon: 0040-32-116651; 116772; 117300; fax: 0040-32-117956

Wap
Polster reinigen

Dacă aștepți de mulți ani
o mașină de făcut bani
TROPIC vă servește
iar WAP vă îmbogățește

- aparate de curățat incinte și automobile
- sisteme de aspirare
- spălătoare de covoare și tapițerie
- aparate de curățat pardoseli
- instalații staționare
- sisteme de autoservire
- agenți de curățare și de întreținere

- firmelor de transport
- service-uri, stații de benzină,
- abatoare, intreprinderi
- restaurante, hoteluri

Str. Păcurari 79, tel. 250330, tel./fax 250329

E timpul să schimbați aerul!
AER CONDIȚIONAT

○ instalații de fereastră
○ splituri și instalații centrale de climatizare
○ sisteme de ventilație
○ instalații de umidificare sau dezumidificare a aerului
Service în garanție și postgaranție

HOLDING Asab
INTERSAB TRADING
TEL/FAX: 032-146.422

ATENȚIE AUTOMOBILIȘTI

PREMS UNICUL REPREZENTANT PE MOLDOVA
VINDE PRIN
MAGAZINUL DE PIESE AUTO
DIN IASI - STR. SF. LAZAR NR.76 - TEL 032-231033 FAX 032-230954
ARBORE COTIT pentru: DACIA 1300, 1400; LADA 1500; ARO D127; SAVIEM 135HP; RABA 215HP
AX CU CAME pentru: OLCIT, stinga, dreapta
SET MOTOR pentru: DACIA 1300, 1400; LADA 1500; ARO D 127; SKODA
CUZINETI - PIVOTI - BIELETE DIRECTIE - INELE SINCRON
PENTRU COMENZI EN GROS APELATI LA DEPOZITUL DE LA ACEEASI ADRESA
PRETURILE PRODUCATORULUI !
FACILITATI DE PLATA !
LUNI-VINERI 8-19 SIMBATA-DUMINICA 8-14

TURISM AGPI
Agenția PROSPER INTERNATIONAL
VACANȚA PERFECTĂ
IEFTIN SAU GRATIS
MARE, MUNTE, DELTĂ
•PLATA ÎN 6 RATE
•TRANSPORT CU AUTOCAR
STR. G. URECHE 3,
BLOC W. MĂRĂCINEANU,
ÎN SPATELE TRIBUNALULUI,
LÎNGĂ EXCLUSIV.
TEL. 210932, 213122, 213130

MONITORUL INTERN

Scandalul Băcanu - Guvern

Emil Constantinescu a reacţionat cu întîrziere

Președintele CDR, Emil Constantinescu, a reacționat în contratimp la scandalul Petre Mihai Băcanu - Guvernul României. Astfel, în seara zilei de 26 iulie, Biroul de presă al Palatului Victoria difuza un comunicat dur la adresa directorului "României Libere", ziar în care, în aceeași zi, fusese publicat articolul "Cisternele lui Văcăroiu", sub semnătura lui P.M.Băcanu. Ziaristul acuzase Guvernul, pe Nicolae Văcăroiu personal, că ar fi fost implicat direct în traficul de combustibili către Iugoslavia. Executivul a revenit, pe 28 iulie, cu concluziile șefului Corpului de control, Ion Honcescu, care afirmau că transportul de combustibili invocat de Băcanu s-ar fi efectuat cu știința și acordul Consiliului de Securitate al ONU. În evidentă necunoștință a acestui al doilea comunicat, Constantinescu a difuzat vineri, 28 iulie, ora 21.00, o luare de poziție în nume personal, în care critica atacul fără "nici un contraargument" al Guvernului, referindu-se însă explicit la primul comunicat al Palatului Victoria, făcut public miercuri, 26 iulie.

Desi au iesit din coalitie la începutul acestui an

Lideri ai PAC nu exclud o alianţă cu CDR la viitoarele alegeri

Doi membri marcanți ai Partidului Alianței Civice au afirmat, vineri, că această formațiune s-ar putea alia cu Convenția Democratică din România la alegerile din 1996. Ioan Hohan și Costea Munteanu au afirmat, la o întîlnire cu membri PAC din Bacău, că primul loc între eventualii aliați ai partidului la viitoarele alegeri îl ocupă CDR. Ei au precizat că discursul electoral al PAC se va centra pe consecințele negative ale guvernării PDSR. Conducerea PAC a decis părăsirea CDR în prima parte a acestui an. Într-un inverviu acordat în cursul săptămînii trecute Agenției Mediafax de prim-vicepreședintele PNȚCD, Ion Diaconescu, liderul țărănist nu exclude reprimirea în alianță a formațiunilor care au părăsit-o în 1995, sub presiunea adoptării unui nou prag (5%) electoral de admitere în viitorul Parlament.

Devalorizarea lentă a monedei nationale

Care este salariul mediu al unui român

Salariul mediu nominal brut pe economie în luna iunie a fost de 268.096 lei, iar cel net de 205.080 lei, informează Comisia Națională pentru Statistică. Cîștigul salarial mediu net este mai mare cu 2,7% față de luna mai și cu 56,4% comparativ cu luna iunie 1994. În prima jumătate a anului curent, salariul mediu net a crescut cu 60,6% față de perioada corespunzătoare a anului trecut. Creșterea salariului mediu net în iunie a fost superioară ratei lunare a inflației (1,3%), determinînd o sporire cu 1,4% a puterii de cumpărare. Cele mai mari venituri salariale nete s-au înregistrat, în luna iunie, în sectorul financiar-bancar (308.618 lei), în industria extractivă de petrol și gaze (306.872 lei) și în sectorul energetic, de gaze și apă (289.480 lei). La polul opus s-au situat sectorul de hoteluri și restaurante (145.041 lei), industria ușoară (150.344 lei) și agricultura (165.825 lei).

Cursul de referință al BNR valabil pentru 31.07.1995

1 USD = 2018 lei

1 DM = 1455lei

TEROM a reușit să scape cu viață

■ *lipsa materiilor prime a paralizat o lungă perioadă activitatea acestei firme ieșene* ■ *începînd de mîine, TEROM va relua producția* ■ *salariile angajaților vor fi indexate cu 10,8 %* ■

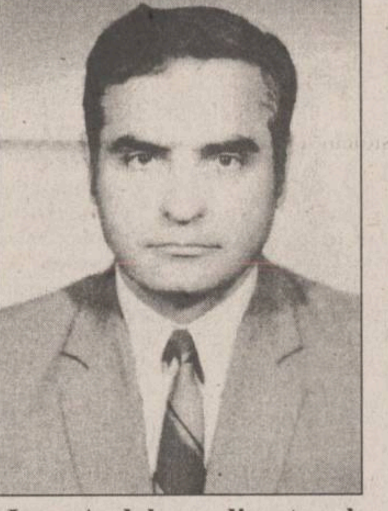

Ioan Ardelean, directorul general al firmei TEROM

Ca urmare a reluării, recent, a producției de dimetiltereftalat (DMT) de către ***Combinatul chimic PETROBRAZI S.A.***, societatea ieșeană ***TEROM S.A.*** - care a fost afectată în ultimele luni de lipsa acestei materii prime - își va relua activitatea la începutul acestei săptămîni. Așa cum a preconizat conducerea societății, producția va putea fi reluată marți, 1 august a.c., după ce astăzi va fi efectuată operația de repunere în funcțiune a instalațiilor. Potrivit declarației directorului general al S.C. TEROM S.A., ***Ioan Ardelean,*** Combinatul PETROBRAZI a trimis deja un prim transport de DMT, urmînd ca, în lunile august și septembrie, unității ieșene să-i fie livrate cîte 2000 t DMT.

Datorită faptului că prețul DMT-ului produs de combinatul amintit a fost majorat cu circa 15 la sută, societatea ieșeană este nevoită să scumpească produsele proprii, pentru aceasta urmînd ca,astăzi, 31 iulie, să aibă loc negocierile cu beneficiarii interni ai firmei. Ioan Ardelean a precizat că există șanse ca, începînd cu luna septembrie, aprovizionarea cu DMT să fie îmbunătățită, în urma reluării producției și de către Combinatul PETROMIDIA.

Directorul general al Combinatului de fire și fibre sintetice TEROM ne-a declarat, de asemenea, că, începînd cu această lună, salariile angajaților societății vor fi indexate cu 10,8 la sută. **(Mihaela BREZEANU)**

Măiestria Agenției Române de Dezvoltare de a fugări investitorii străini

Bunurile materiale aduse drept contribuție la capitalul social de investitorii străini nu trebuie să aibă o vechime mai mare de trei ani

Începînd cu data de 1 august a.c., ***Agenția Română de Dezvoltare*** (ARD) va analiza, în vederea avizării, cererile investitorilor străini, care doresc să contribuie cu bunuri materiale la capitalul social al unei societăți. Astfel, condițiile prevăzute în ***Legea nr. 35/1991,*** în care un investitor străin poate contribui cu bunuri materiale la capitalul social al unei firme sînt următoarele: calitatea acestora să corespundă standardelor internaționale, bunurile să fie atestate prin certificate eliberate de producător sau de alte instituții autorizate și - foarte important - vechimea acestora să fie de maximum trei ani, respectiv potrivit normelor în vigoare, pentru autovehicule. Avizarea ARD va surveni în urma evaluării bunurilor materiale introduse în țară de către asociații societății respective sau de specialiștii agreați de asociați **(Mihaela Brezeanu)**

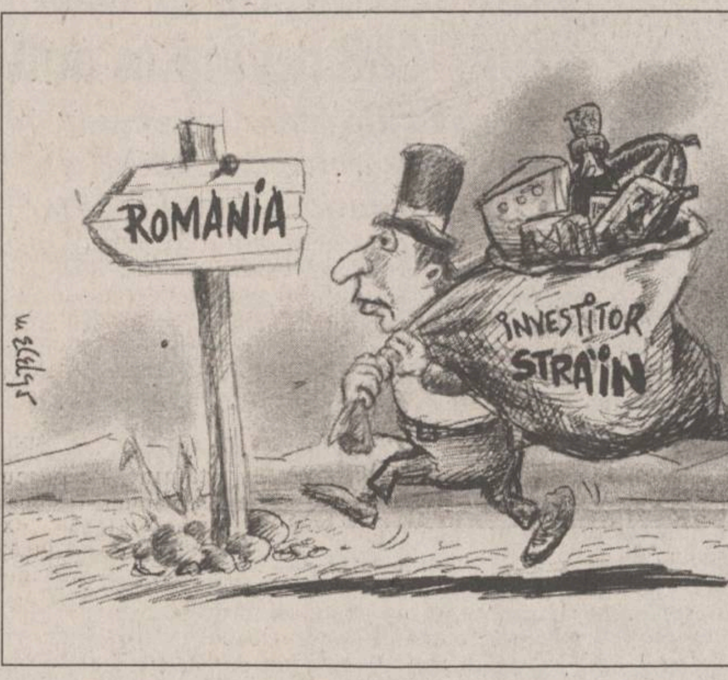

Eternul triunghi al trădării în amor

Tentativă de sinucidere din gelozie

Cu numai cîteva zile înainte de a pleca pe Litoral, ***Angela T.*** (20 ani), din Iași, a constatat cu stupoare că logodnicul său o înșeală cu cea mai bună prietenă a ei. Potrivit planurilor pe care și le făcuseră cu săptămîni înainte, cei trei intenționau să-și petreacă vacanța împreună la Costinești. Fără nici o reținere, Angela i-a destăinuit prietenei sale multe din intimitățile dintre ea și logodnicul său. La rîndul său, "prietena" i-a solicitat ajutorul, rugînd-o să-i cumpere o serie de medicamente necesare pentru tratarea unei boli venerice. Plină de solicitudine, Angela nu a ezitat să-și ajute prietena, făcîndu-i rost de medicamente mai repede decît i se ceruse. Vrînd să-i facă o surpriză plăcută prietenei sale, tînăra s-a dus la ea acasă cu cîteva ore mai devreme decît ora stabilită. A rămas de-a dreptul consternată cînd a văzut că logodnicul ei se afla și el acolo, destul de sumar îmbrăcat. Cei trei și-au aruncat unul altuia o mulțime de injurii și de amenințări. De două ori dezamăgită, atît de logodnic, cît și de prietena cea mai bună, Angela a înghițit conținutul unei cutii cu diazepam. Ca urmare, a ajuns la Spitalul de Urgențe, concediul său pe Litoral fiind, practic, compromis. **(Nicolae MANOLIU)**

Viata și moartea merg înainte

Crimele ultimelor trei săptămîni

■ *o informare oferită de procurorii criminaliști ieșeni*

În perioada 5-25 iulie, procurorii criminaliști în colaborare cu Biroul de Combatere a Criminalității, au cercetat șase omoruri, un viol urmat de moartea victimei și o lovitură cauzatoare de moarte. Procurorul ***Mihai Butnaru*** este de părere că cele mai multe omoruri se produc pe fondul altercațiilor dintre soți, precum și ca urmare a neînțelegerilor privind moștenirile.

■ În data de 24 iulie, la Tansa, ***Toader Crețu*** (66 ani) și-a ucis cumnatul. T.C. era patronul unui magazin la care lucra ca vînzător cumnatul său, ***Cezar Mihalache*** (61 ani). Cu cîteva zile înaintea omorului, Toaderi Crețu a constatat lipsă în gestiunea firmei 1.800.000 de lei și l-a atenționat pe cumnat să acopere lipsa. În data de 24 iulie, Toader Crețu, aflat sub influența alcoolului, a mers la magazin, unde vindea Cezar Mihalache, și i-a cerut acestuia să-i restituie banii. Nefiind luat în seamă, Toader Crețu, supărat, a început să-l lovească cu o bucată de lemn. Procurorii criminaliști au apreciat că Cezar Mihalache a decedat în urma unui "șoc traumatic și hemoragic consecutiv", datorat loviturilor primite. Toader Crețu a fost arestat pentru omor.

■ O crimă mai puțin obișnuită s-a comis, pe 21 iulie, în Cristești-Tg. Frumos, unde ***Costache Ipate*** și-a omorît nora. În jurul orei 15,30, în urma unor discuții în contradictoriu cu fiul și nora sa, care doreau să vîndă o vacă din gospodărie, Costache Ipate a luat un cuțit pe care i l-a înfipt nurorii sale în inimă. La numai 31 de ani, ***Elena Ipate*** a murit lăsînd în urmă doi copii, de 6 și 9 ani, care au rămas în îngrijirea bunicilor dinspre mamă. Pentru fapta sa, Costache Ipate va executa o pedeapsă de 10 - 20 de ani pușcărie. **(Anca ALEXANDRU)**

Piața de acțiuni a firmelor din Basarabia

A fost deschisă Bursa de valori din Chișinău

■ *volumul tranzacțiilor zilnice este foarte mic, nedepășind încă suma de 1500 de dolari*

Pe data de 26 iulie a.c., și-a început activitatea ***Bursa de Valori din Chișinău,*** pe piața căreia sînt cotate acțiunile societăților comerciale din Republica Moldova. În prezent, la această bursă de valori sînt cotate și se efectuează tranzacții cu acțiunile a 12 societăți comerciale, din totalul de cîteva sute care își desfășoară activitatea în această țară. Pînă la ora actuală, volumul zilnic al tranzacțiilor încheiate se ridică la valori cuprinse între cinci și șase mii lei moldovenești, ceea ce echivalează cu două pînă la trei milioane lei românești.

Principala problemă cu care se confruntă Bursa de Valori din Chișinău, de fapt o explicație pentru numărul mic de firme ale căror acțiuni sînt cotate pe această piață este neîntocmirea tuturor formalităților legale ce trebuie îndeplinite de conducerea unei societăți comerciale pentru ca acțiunile acesteia să fie cotate la bursă. Concret, multe dintre firmele moldovenești nu și-au completat registrele cu numele tuturor acționarilor, condiție esențială pentru ca acțiunile să fie cotate pe piața bursieră.

În România, deschiderea bursei de valori este programată în cursul acestei toamne; pe această piață bursieră se vor cota acțiuni ale firmelor cu capital de stat și particular, cu condiția ca forma juridică a acestora din urmă să fie de societate pe acțiuni.

În plus, firmele particulare din România trebuie să transmită în proprietate publică zece la sută din numărul total de acțiuni proprii, pentru ca acestea să poată fi cotate la bursa de valori. **(Alin TOCAN)**

ELVILA
mobilă nobilă

Extrem de avantajos
PLATA ÎN RATE

Expoziție
etajul I al magazinului
SUPERCOPOU
tel. 032/11.22.20, 211014

ELVILA
international

Depozit: Str. Grăniceri nr. 3-9 depozite COMAT
(în spatele Unității de Grăniceri Manta Roșie)
PROGRAM DEPOZIT: zilnic 9.00-17.00, sîmbătă 9.00-13.00.

STAYER
Cumpărați acum !

✓ *polizoare unghiulare* - MOD SA-180
✓ *mașini de șlefuit cu bandă*
- MOD LN-75
- 600 W
- 75x457 mm
✓ *electropompe pentru irigații*
- 5m^3/h
- 800 W

Prețuri promoționale !

ALFA CIVIC
Șos. Națională 198, bl. B,
sc. A, et. 7, ap. 26
CP 765, CP 3
6600 Iași, România
Tel./Fax (40)-32-13.76.13

unelte ▪ scule ▪ dispozitive ▪ accesorii ▪ aparate electrice ▪ instalații ▪ adezivi ▪ coloranți ▪ abrazivi

OFERIM
Hîrtie
ambalaj uz general ·
Hîrtie ambalaj specială
(pentru preparate și carne).
Tel.
116864, 116370

EN GROS, EN DETAIL
CU PLATA ÎN RATE

TEL./FAX: 21.31.30, 21.31.22

TV COLOR
▪ NEI
▪ ROYAL
▪ PLATINIUM
▪ GOLDSTAR
▪ GRUNDIG
▪ THOMPSON
▪ SHARP
▪ MEGAVISION
▪ AUDISONIC

SC DIVAS IMPEX SRL
Str. G. Ureche nr. 3,
bl. W. Mărăcineanu-parter
(în spatele Tribunalului,
deasupra magazinului TOP MODA)
Program: 9,oo - 17.oo,
sîmbătă 9.oo - 12.oo

OJT TRIBUNAL
Str. Grigore Ureche
Reprez. Electronica TOP MODA
DIVAS IMPEX
Bl. W. Mărăcineanu
Str. Sf. Lazăr (fostă 7 Noiembrie)

• combine muzicale și radiocasetofoane JVC
• aspiratoare GOLDSTAR cu saci de pînză
• cuptoare cu microunde GOLDSTAR
• case de bani

Cu adevărat cele mai mici prețuri din Iași !

MARELE CONCURS CU PREMII
Pentru toți cumpărătorii produselor
Pentru toate gazdele prezentărilor

zepter INTERNATIONAL ROMANIA

CU ZEPTER ÎN JÜRUL LUMII

PREMIU SPECIAL
Călătorie în jurul lumii pentru 2 persoane

PREMIUL 1
Călătorie SUA
7 zile, 2 persoane,
vizită ZEPTER SUA

PREMIUL 2-5
Călătorie Milano
5 zile, 2 persoane
vizită fabrică ZEPTER

Și alte 995 de importante premii reprezentând produse ZEPTER noi.

CUPON PENTRU GAZDE DE PREZENTĂRI ZEPTER

Nume și prenume_______________

Adresa _______________

_______________ Tel. _______________

MARCAȚI
☐ Doresc să fiu gazda unei prezentări ZEPTER
☐ Doresc să fiu informat despre posibilitățile de participare la concurs
☐ Doresc să devin reprezentant ZEPTER

TRIMITEȚI NEÎNTÂRZIAT CUPOANELE DUMNEAVOASTRĂ LA CEL MAI APROPIAT BIROU ZEPTER

ZEPTER București: Str. Vasile Lascăr 31; Tel/Fax: 01/211 0451; 211 2985;
ZEPTER Alba Iulia: Bd. Transilvaniei 1, Bloc M6 AB; Tel/Fax: 058/710315;
ZEPTER Arad: Str. Gh. Doja 3; Tel/Fax: 057/235291;
ZEPTER Brașov: Bd. M. Kogălniceanu 17, Bloc C5, ET. 6; Tel: 068/152553;
ZEPTER Bacău: Str. Mihai Viteazul 5; Fax: 034/115500;
ZEPTER Cluj-Napoca: Bd. Brâncuși 1, Bloc IIC; Tel/Fax: 064/191353;
ZEPTER Constanța: Bd. Republicii 94, Bloc F19B; Tel/Fax: 041/690757;
ZEPTER Craiova: Bd. Ion Maiorescu 10; Tel/Fax: 051/414800;
ZEPTER Deva: Str. 1 Decembrie 14; Tel/Fax: 054/616326;
ZEPTER Galați: Str. Domnească 118; Tel/Fax: 036/457361;
ZEPTER Iași: Str. Moara de Foc 35; Tel/Fax: 032/251595;
ZEPTER Miercurea Ciuc: Str. Harghita 1;
ZEPTER Pitești: Str. Florăriei 3; Tel/Fax: 048/218099;
ZEPTER Sfintu-Gheorghe: Casa de Cultură a Sindicatelor; Tel: 068/152553;
ZEPTER Sibiu: Str. Someșului 57; Tel: 069/426335; Fax: 069/446501;
ZEPTER Suceava: Bd. George Enescu 12; Tel/Fax: 030/512892;
ZEPTER Tirgu-Mureș: Str. Nicolae Grigorescu 19; Tel: 065/169777;
ZEPTER Timișoara: Str. Proclamației de la Timișoara; Tel: 056/194963;

MONITORUL EXTERN

Ieri, pentru a cincea zi consecutiv

Seria de atentate împotriva turcilor din Germania a continuat

Poliția germană a arestat, sîmbătă, un kurd suspectat de a fi aruncat în aer sediul unei agenții turistice din Düsseldorf, relatează Reuter. Acțiunea s-a desfășurat paralel cu seria de atentate asupra proprietăților turce din Germania, care intră în cea de-a cincea zi consecutiv. Poliția suspectează că atacurile ar fi fost concertate de gherilele Partidului Muncitorilor din Kurdistan (PKK), organizație interzisă în Germania și care militează pentru crearea unui stat independent pe teritoriul Turciei. În cursul nopții trecute au fost arestați 240 de simpatizanți ai PKK. Poliția din Stuttgart presupune că recentul lanț de proteste este legat și de planurile privind extrădarea în Germania a lui Kani Yilmaz, bănuit a fi liderul facțiunii PKK din Europa.

La negocierile de pace de la Groznîi

Cecenii au fost nevoiți să facă unele concesii rușilor

Potrivit agenției Itar-Tass, citată de Reuter, Acordul militar semnat ieri de negociatorii ruși și ceceni se bazează pe patru puncte principale: încetarea imediată a operațiunilor militare; efectuarea unui schimb de prizonieri; sistarea tuturor acțiunilor cu caracter terorist și diversionist; trecerea la un program de dezarmare a formațiunilor angajate în luptă și la o retragere treptată a trupelor rusești din Cecenia. În ceea ce privește viitorul statut politic al Ceceniei, urmează ca pe 3 august a.c. să înceapă o nouă rundă de negocieri bilaterale, sub egida OSCE. După cum a declarat însă un membru al delegației cecene, Rusia a impus includerea în Acordul militar a unui paragraf special, în care se afirmă că "Moscova nu recunoaște o Cecenie independentă". De asemenea, negociatorii ruși au reușit să "smulgă" interlocutorilor lor ceceni acceptul ca în Cecenia să staționeze și după retragerea generală a trupelor - două brigăzi rusești (una aparținînd Ministerului Apărării și una Ministerului de Interne). În legătură cu numărul efectivelor acestor două brigăzi și zonele de desfășurare urmează să fie negociat un acord separat.

Spectacol nocturn

Explozia unui meteorit inundă cerul Marii Britanii într-o lumină intensă

Un meteorit s-a ciocnit vineri noaptea de atmosfera Pămîntului iar explozia sa a provocat inundarea într-o lumină puternică a spațiului celest din Aberdeen, Scoția, pînă în Londra. Martorii afirmă că lumina era asemănătoare cu cea făcută de un proiector de dimensiuni uriașe. Centrul Meteorologic din Londra afirmă că mare parte din meteorit s-a dezintegrat în timpul ciocnirii cu atmosfera terestră, dar bucăți din acesta s-au răspîndit în estul Marii Britanii și în Marea Nordului. Meteoritul produce un zgomot similar tunetului și declanșează o lumină puternică, atunci cînd arde în atmosfera terestră, relatează Reuter.

În Germania

Un emigrant rus a luat 20 de ostatici într-un autobuz

Teroristul mascat care luase ostatici, vineri, turiștii germani în orașul Köln, Germania, era un emigrant rus în Israel, a anunțat, sîmbătă, ministrul israelian al Poliției, Moshe Shahal, citat de Reuter. Comandourile poliției germane au luat cu asalt autocarul, împușcîndu-l pe răpitor și eliberîndu-i pe cei 20 de prizonieri. În cursul dramaticului incident, teroristul îl omorîse pe șoferul autocarului, pe una din prizoniere și rănise grav un polițist. Ministrul israelian a precizat că teroristul avea asupra sa un pașaport israelian și venise de curînd din Israel.

Bosnia-Herțegovina în agonie

Sîrbii bosniaci cer ajutorul Belgradului în fața ofensivei croate

■ *asaltul asupra localităților Grahovo și Glamoc a provocat un exod masiv al sîrbilor, peste 20.000 de locuitori părăsindu-și căminele pentru a scăpa de represaliile armatei croate*

Armata croată a demarat sîmbătă o nouă ofensivă pe fronturile din centrul Bosniei, spre orașele Jajce și Donji Vakuf, care sînt amplasate de-a lungul unei șosele ce duce spre un important centru al armatei sîrbe, Banja Luka. La această operațiune participă 10.000 de militari croați. Capturarea orașelor Grahovo și Glamoc a însemnat tăierea principalei rute de aprovizionare către reduta separatiștilor sîrbi de la Knin. Campania puternică a beligeranților croați este menită să atenueze strînsoarea creată de sîrbi asupra enclavei Bihaci, aflată la nord de cele două localități recent cucerite de croați. Ca răspuns la ofensiva croată, trupele sîrbe și milițiile musulmane dizidente conduse de Fikret Abdici au lansat atacuri puternice în direcția enclavei Bihaci.

Ofensiva forțelor armate croate, avînd ca rezultat cucerirea orașelor Grahovo și Glamoc, a dat o puternică lovitură separtiștilor sîrbi din Krajina și sîrbilor bosniaci. Ușurința cu care combatanții croați au capturat cele două orașe din vestul Bosniei i-a luat pe sîrbi prin surprindere. Se poate spune că forțele croate sînt acum pe plan de egalitate cu beligeranții sîrbi care jubilau după capturarea enclavelor Srebrenica și Zepa. Asaltul asupra localităților Grahovo și Glamoc a provocat un exod masiv al sîrbilor, peste 20.000 de locuitori părăsindu-și căminele pentru a scăpa de represaliile armatei croate, relatează surse ale armatei sîrbilor bosniaci. Oficialitățile ONU au apreciat că ofensiva croată de pe frontul din vestul Bosniei, dublată de o ofensivă în preajma republicii separatiste sîrbe Krajina ar avea drept scop încercarea Zagrebului de a recuceri teritoriile controlate de sîrbi.

Președintele croat, Franjo Tudjman, i-a avertizat pe sîrbii bosniaci și pe aliații acestora că trebuie să înceapă imediat negocieri serioase în vederea încetării conflictului din Bosnia. În caz contrar - a precizat Tudjman - trupele sale vor prelua din nou, prin forță, controlul asupra teritoriilor deținute de sîrbi în Croația și vor ajuta guvernul bosniac să apere enclava Bihaci.

În replică, liderii sîrbilor bosniaci au ordonat sîmbătă forțelor lor să contracareze victoriile obținute de forțele guvernamentale croate în vestul Bosniei, acuzînd totodată conducerea de la Belgrad că nu a reușit să protejeze teritoriile aflate sub control sîrb. Radovan Karadzici a cerut șefului Statului Major al Armatei Sîrbe Bosniace (BSA) să "organizeze și să opereze o contraofensivă cu scopul de a elibera părțile capturate ale municipalităților sîrbe Grahovo și Glamoc", după cum afirmă un comunicat emis de biroul de presă al lui Karadzici. Comunicatul emis de biroul lui Karadzici mai afirmă că generalul BSA Manoilo Milovanovic trebuie "să ia toate măsuri necesare pentru a opri ofensiva Republicii Croația asupra teritoriului Republicii Srbska (Sîrbă Bosniacă)".

Liderii sîrbi din Bosnia și Croația au decretat legea marțială pe teritoriile pe care le controlează, pentru a întări contracararea ofensivei trupelor croate. Consiliul Suprem de Apărare al Republicii Sîrbe Krajina a decretat stare de război în urma unei reuniuni de urgență desfășurate în capitala Knin, la cîteva ore după ce liderul sîrbilor din Bosnia, Radovan Karadzici, anunțase un demers similar pe teritoriile controlate de trupele sale.

Deputatul Traian Băsescu (PD) îi scrie ministrului de Finanțe:

«Georgescule, trezește-te!»

■ *vicepreședintele PD îl critică pe Florin Georgescu pentru incompetența dovedită prin tergiversarea achiziționării întregii recolte de grîu de la țărani*

Potrivit unor date furnizate de vicepreședintele Partidului Democrat, Traian Băsescu, pentru cele peste șapte milioane de tone de grîu recoltate în această vară, guvernul a disponibilizat fonduri pentru achiziționarea a doar 2,7 milioane tone, ceea ce reprezintă numai 40% din recoltă. Situația în care se află producătorii de grîu, țărani, în marea lor majoritate producători particulari, a determinat trei partide PL '93, PD și PDAR să solicite convocarea unei sesiuni parlamentare de urgență pentru soluționarea pe cale legislativă a situației create.

Replica PUNR, deținătorul Ministerului Agriculturii, a fost că această problemă nu este treaba Parlamentului, ci a Executivului. Cele trei partide, însă, consideră că este nevoie de o rectificare de buget, PD cerînd Guvernului ca datoriile asociațiilor țărănești private acumulate anterior datorită însilozării și nu achiziționării cu fonduri bugetare, datorii în valoare de 150 miliarde lei, să fie absorbite în datoria publică.

Vineri, în cadrul unei conferințe de presă, ministrul Finanțelor, Florin Georgescu, a respins ideea unei finanțări de la buget pe motivul creșterii inflației și a deficitului bugetar.

Într-o scrisoare deschisă, difuzată ieri și adresată ministrului Finanțelor, Florin Georgescu, deputatul PD Traian Băsescu îl acuză pe acesta de "incompentență" sau "trădare", prezentînd și "efectele reale", în opinia sa, ale finanțării achiziționării întregii producții de grîu de la țărani.

Acestea ar fi: 1. disponibilități pentru export cu un beneficiu pentru stat de 98 lei la fiecare kilogram de grîu; 2. țăranii ar avea bani să-și facă lucrările de toamnă și primăvară; 3. banii încasați de către țărani s-ar duce în mare parte pe comenzi de mașini agricole, ceea ce ar duce la o relansare a producției industriale la societăți ca "Tractorul" Brașov și "Semănătoarea"; 4. s-ar asigura grîul pentru fabricile de nutrețuri combinate, pentru acoperirea necesarului de hrană al complexelor de creștere a păsărilor și animalelor.

În legătură cu reacțiile PUNR la inițiativa celor trei partide, Traian Băsescu consideră că "nu este nimic de comentat în afara faptului că pe ei «atît îi duce capul, atît spun»". **(Pavel LUCESCU)**

Catastrofa de la Lockerbie din 1988 revine în actualitate

■ *serviciile secrete britanice îi avertizaseră pe americani în privința posibilității comiterii unui atentat*

Locul unde s-a prăbușit aeronava Pan Am în decembrie 1988

Un raport al serviciilor secrete avertizase Departamentul de Stat american în privința unui posibil atentat asupra unei aeronave Pan Am, cu trei săptămîni înainte de atentatul de la Lockerbie, relatează cotidianul britanic "Guardian", în ediția sa de sîmbătă. În explozia aeronavei Pan Am din 21 decembrie 1988, și-au pierdut viața 270 de pasageri. "Gherile palestiniene neafiliate OEP intenționează să atace ținte americane din Europa. Țintele predilecte sînt cursele Pan Am și bazele militare americane", se arată în notificarea trimisă de serviciile de contra-spionaj Departamentului de Stat american, Serviciului pentru securitate diplomatică, pe 2 decembrie 1988. Notificarea avea atașată următoarea specificare: "Nu putem respinge sau confirma aceste date". Cotidianul britanic, preluat de Reuter, precizează că numele sursei de informare era șters. Documentul a fost obținut de avocații reprezentînd compania de asigurări a companiei aeriene Pan Am și a fost înmînat lui Tam Dalyell, membru al Parlamentului britanic din partea Partidului Laburist. "Documentul contrazice poziția Guvernului britanic, potrivit căruia nu au existat avertismente", a afirmat parlamentarul britanic. Pe de altă parte, Guvernul libian afirmă că intransigența Washingtonului, dovedită în prelungirea programului de sancțiuni impus de ONU acestei țări, nu face decît să sporească suferința civililor.

Marile carteluri columbiene ale cocainei au fost desființate

■ *susține șeful poliției naționale a Columbiei, care a cerut, totuși, asistență internațională pentru eradicarea totală a comerțului internațional cu stupefiante și pentru aducerea traficanților în spatele gratiilor*

Șeful poliției naționale a Columbiei, generalul José Rosso Serrano, a afirmat că puternicele carteluri columbiene ale drogurilor sînt acum de domeniul trecutului, solicitînd sprijin internațional pentru continuarea războiului declarat producerii și traficului de stupefiante. "Dată fiind experiența Cartelului din Cali, consider că marile organizații sînt exterminate", a declarat generalul Serrano într-o conferință de presă susținută la Washington, referindu-se la campania dusă de Bogota împotriva traficanților de droguri. El a adăugat că "la urma urmei, toți acești oameni sînt foarte bogați, însă ei sînt acum fie morți, fie închiși, și nu cred că merită să ai o sumă de bani, oricît de mare, dacă ești fie mort, fie închis".

Serrano a cerut asistență internațională pentru eradicarea totală a comerțului internațional cu stupefiante și pentru aducerea traficanților în spatele gratiilor, afirmînd: "Fără substanțe chimice, nu există droguri; fără bani, nu există nimeni care să le cumpere iar fără arme, nimeni nu este împușcat. Iată un lucru pe care trebuie să-l aducem la cunoștința comunității internaționale". Războiul declarat de autoritățile columbiene traficanților de droguri a dus la arestarea cîtorva dintre capii Cartelului din Cali, cel mai mare exportator de cocaină din lume. Pe lîngă aceste arestări, au fost distruse, de la începutul anului, 12.950 hectare cultivate cu coca, 286 de laboratoare de purificare a cocainei și au fost confiscate transporturi de stupefiante și chimicale folosite în procesul de producere a drogului.

Ca să fie sigure

Autoritățile chineze vor trimite trupe în Hong Kong, în 1997

Potrivit unei știri publicate de săptămînalul "Far Eastern Economic Review" și reluată de cotidianul "International Herald Tribune", guvernul chinez preconizează să trimită cel puțin 15.000 de soldați în Hong Kong, imediat ce colonia britanică va reintra în posesia Chinei, în 1997. Trimiterea de trupe are menirea de a marca extinderea efectivă a suveranității Beijingului asupra acestui "străvechi teritoriu" chinezesc și, totodată, de a consolida controlul administrației centrale asupra tuturor sferelor de activitate. Acțiunea a stîrnit însă reacția ostilă a unei mari părți a locuitorilor Hong Kongului, care se tem că Beijingul vrea să instaureze aceeași dictatură brutală de tip comunist. Guvernul britanic depune eforturi să convingă autoritățile chineze să nu recurgă la un asemenea act, deoarece aceasta ar putea da naștere la grave tulburări chiar din prima zi a reinstaurării autorității Beijingului.

MOLDOLUX
CĂMIN SRL

mobilier elegant pentru locuințe elegante

Bucium 25, 6600 Iași -ROMANIA
Program zilnic: 9.00-19.00
sîmbătă: 9.00-14.00
Tel. 032-230412 Fax 032-230413

S.C. PANGRAN S.A.
Calea Chișinăului 33

primește grîu de panificație în custodie fără taxe de înmagazinare.

Asigurăm toate condițiile de păstrare (conservare) la parametrii optimi.
Relații la telefon 032/130120, interior 188, 139.

S.C. PANGRAN S.A.
Calea Chișinăului 33

produce și comercializează en gros la prețuri avantajoase

PUFULEȚI

fabricați pe utilaje de import.
GRAMAJ 80g+/-5g/pachet. PREȚ 212 lei fără TVA.
Relații la tel. 032/130120, 231832.

S.C. PANGRAN S.A
Începînd cu data de 1 august 1995
- S.C. PANGRAN S.A.-
cu sediul în Iași, str. Calea Chișinăului nr. 33,
nu asigură cheltuieli de transport pentru grîul de panificație, achiziționat de la producători.
Relații la telefon: 032/130.120.

LATIN
OFERTA NOASTRĂ ESTE CEA MAI BUNĂ!
La preț de importator materiale pentru amenajări în construcții

- faianță,
- gresie,
- tăietoare profesionale
- tapet lavabil,
- var lavabil
- vopsea email la spray-uri și la cutii, culori clasice și speciale; cromate și fluorescente
- robinete și baterii cadă-duș
- chiuvete inox complete de accesorii
- încălzitoare electrice
- oglinzi
- accesorii baie

Str. Cuza Vodă nr 56,
tel. 032/115151, 142030
Deschis zilnic 9.oo-19.oo

S.C. PANGRAN S.A.
Calea Chișinăului 33
achiziționează
grîu pentru panificație, la prețul de 240 lei/kg,

cu următorii indici de calitate:

- greutate hectolitrică - minim 75 kg
- umiditate - maxim 15%
- corpuri străine - 3%
- gluten umed - minim 26%
- deformare gluten - maxim 15%
- să nu fie atacat de boli și dăunători
- nu se admite infestare cu dăunători vii
- se suportă cheltuieli de transport funcție de distanță, între 3 - 10 lei/kg.

ULTIMATE SECURITY
în căutarea excelenței
NOU
SISTEM DE ALARMĂ FĂRĂ FIRE
Senzorii de pătrundere,de prezență și de incendiu unitatea centrală, robotul telefonic sînt telecomandate prin unde radio.
Instalare în 11 minute !
Tel: 032-213.284
KING KUNG KK-7000
Electric PULS

COMENTARIUL ZILEI

Preconizata vizită a președintelui Ion Iliescu la Washington

Nestor RATEȘ

editorialist al postului de radio "Europa Liberă". Textul a fost citit la radio" Europa Liberă", pe 29 iulie 1995

La 4 iulie, președintele Ion Iliescu vorbea într-un mesaj de felicitare de Ziua Națională a SUA, adresat președintelui Clinton, despre o apropiată vizită a sa la Washington. Aproape patru săptămîni mai tîrziu, această vizită nu a fost încă anunțată oficial nici în capitala României, nici în cea a SUA. Nu este foarte clar ce anume întîrzie un asemenea anunț: punerea la punct a programului vizitei sau chestiuni de fond. Cu cîtva timp în urmă, o sursă americană informată ne-a spus că toate detaliile fuseseră virtual stabilite. A existat, totuși, o anume confuzie asupra datei la care dl Ion Iliescu s-ar duce la Washington. Se menționa atunci că vizita urma să aibă loc în ultima decadă a lunii octombrie, înaintea sesiunii jubiliare a ONU de la New York, la care președintele român este prevăzut să participe și să țină un discurs. Aflăm că partea română ar fi insistat ca vizita la Washington să fie independentă de alte evenimente pentru a nu se dilua semnificația ei. Atît surse americane, cît și surse românești plasează acum vizita în ultima decadă a lunii septembrie, deci, dl Iliescu ar urma să sosească pe 24 sau 25, iar întîlnirea de 30-35 de minute pe care o va avea cu președintele Clinton figurează, într-un calendar american de circulație internă, pe 26 septembrie. Interesant de notat că pe acest calendar, trimis diverselor ministere și agenții din Washington de Consiliul Securității Naționale, vizita președintelui român este descrisă ca o vizită de lucru, dar o sursă americană a precizat că va fi o vizită oficială de lucru. Nu va fi, prin urmare, o vizită de stat, cu primirea ceremonioasă în curtea Casei Albe, gardă de onoare, imnuri și cuvîntări, ci pe treapta imediat inferioară - prima vizită oficială a dlui Iliescu în capitala americană, precedentele fiind particulare sau neoficiale. Aceste categorisiri nu sînt lipsite de semnificație. Ele reflectă nivelul relațiilor bilaterale și aprecierea de care se bucură oaspetele și politica sa la Washington. Faptul că din 1993 dl Iliescu se întîlnește cu președintele Clinton în fiecare an, caracterul vizitelor sale urcînd de fiecare dată cîte o treaptă în scara protocolară americană, ilustrează și evoluția pozitivă a relațiilor româno-americane. Pe de altă parte, se vede clar că SUA mai au semne de întrebare asupra amplorii și ritmului reformelor, asupra caracterului actualei coaliții guvernamentale și asupra unor declarații și acțiuni din România, pentru a nu îi oferi încă președintelui Iliescu primirea de care s-au bucurat aproape toți ceilalți șefi de state din Europa Răsăriteană și Centrală, cea prevăzută pentru o vizită de stat. De altfel, dl Iliescu este la curent și va auzi încă mai multe la Washington despre criticile americane la adresa unor aspecte ale politicii interne românești. Domnia sa a avut recent, de fapt chiar în ultimele zile, vizitatori americani, care urmau să îi comunice unele observații critice importante din partea lor și din partea unor personalități proeminente din Congresul SUA. Președintele român este destul de versat pentru a lua în serios astfel de demersuri. Relația cu America este vitală pentru România, pentru securitatea ei și pentru viitorul ei. Nici un efort nu poate fi prea mare pentru a o cultiva și promova ca o prioritate absolută a politicii externe românești. Pentru moment, semnalele din București par dezamăgitoare. Declarații nefericite, chiar din partea președintelui, pe teme sensibile, nu creează o atmosferă propice vizitei. Mai sînt aproape două luni. Este de sperat că vor fi folosite cu inteligență. ■

BMJ
Ediția în limba română

BRITISH MEDICAL JOURNAL
- ediția în limba română -
Abonamente pentru anul 1995
Trimiteți prin mandat poștal suma de **10.400 lei**, pe adresa de mai jos, în contul BRCE Filiala Iași, nr. 3008.206144-7

Calendarul aparitiilor:
- Nr. 3 (iulie - septembrie) 15 septembrie 1995
- Nr. 4 (octombrie - decembrie) 15 noiembrie 1995

BMJ = calitate și prestigiu

EDIT DAN
PO BOX 209
6600 IASI
Fax: 032/211685
Fax: 032/214406

CAFEAUA DE DIMINEAȚĂ

Întemeietorul dinasției Beceanu: eroul Independenței

George Beceanu

Aurel LEON

Delicat lucru e să umbli în arhondologia Iașului! E ca și cum ai încerca să meșterești un pian fără să atingi vreo coardă.

Am pomenit despre farmacia Beceanu de la Hala veche și am primit zeci de telefoane, scrisori și chiar documentații privind situația de fapt. Mai mult, există în Iași și soția lui Dimitrie, anume Viorica D. Beceanu, în etate de 75 ani. Ne-a vizitat la redacție dl. conf. dr . Dumitru D. Beceanu, fiul lui Dimitrie, de specialitate horticultor, care știe totul despre această familie și povestește cu multă căldură. Curios, dar nepotul are o afecțiune deosebită pentru bunicul George D. Beceanu, adevăratul întemeietor al celebrei farmacii. Acest George Beceanu s-a născut la 1 martie 1851, în Focșani. Tatăl lui avea un atelier de vopsit lînă. Venea din satul Beceni, din munții Buzăului. Tatăl îl vedea urmaș la atelier, fiul dorea să fie spițer. În urma unei certe cu bătrînul, fuge la București și face practică farmaceutică. În 1869 devine elev al Școlii superioare de farmacie de pe lîngă Facultatea de Medicină. Se întreține singur în facultate, iar în 1871 primește grad militar, acela de "subfarmacist". În 1875 este ofițer farmacist de batalion, iar în 1877 se transferă la ambulanța corpului II de armată, la Grivița. Se remarcă în anturajul generalului Davilla, care îl folosea ca aghiotant. La asediul Plevnei este rănit în piept și decorat cu ordinul "Steaua României", apoi cu "Coroana României".

La 1 noiembrie 1882, cu ajutorul generalului Davilla, reușește să deschidă în cartierul Halei, din Iași, o farmacie, sub firma "La independența României". Din căsătoria cu Maria Grabovschi a avut șase copii.

În 1901 se tratează și la Davosin (Elveția) pentru rana de la plămîni; este operat, dar în aprilie 1902 moare și este înmormîntat la Eternitatea.

Cînd s-a sfîrșit George tatăl, Dimitrie avea numai 6 ani, așa că farmacia a fost concesionată. Într-o comunicare a farmacistei M. Perțea, ("Familia de farmaciști Beceanu"), se arată că Dimitrie, în anii 1915-1916, își ia bacalaureatul la Pomîrla și apoi pleacă pe front. Pe valea Cașinului l-a avut camarad de arme pe viitorul mare istoric Gh. Brătianu, de care l-a legat o prietenie de-o viață.

După război, și-a luat diploma de licență în 1923, după care a preluat conducerea farmaciei. Împreună cu prietenul său, farmacistul Ciogolea, pleacă în Franța, la Universitatea din Nancy, unde la 5 iulie 1927 își susține teza de doctorat cu tema: "Contribuție la studiul gumei și a dextrunei, dozare în siropuri și separare". Se reîntoarce în țară cu o mare doză de inventivitate în domeniul producerii medicamentelor. Activitatea lui Dimitrie Beceanu s-a desfășurat pe diferite planuri: asigurarea efectuării rețetelor magistrale; obținerea pe scară mare a produselor galenice; eliberarea de medicamente originale, toate intrînd pe piață doar după obținerea avizului Comisiei medicamentului. Pentru prepararea acestor produse și-a creat un laborator propriu, avizat în 1935 de Comisia Farmaceutică și în 1936 de Ministerul Muncii, Sănătății și Ocrotirilor Sociale. Pentru active ergonomice, deși noțiunea de ergonomie nu apăruse încă în vocabularul așa-numitei creșteri a productivității muncii, dr. Beceanu, de comun acord cu unii medici, prepară formule medicamentoase în cantități mai mari, după formule proprii. Sub influența școlii franceze, dr. Dimitrie Beceanu și-a dublat activitatea de oficină cu cea de analist biolog, creînd un laborator de analize medicale și chimice pentru cele mai variate solicitări. În acest laborator, au lucrat chimistul D. Herescu, dr. C. Ichim și S. Kaufme.

Probitatea profesională și spiritul întreprinzător i-au adus lui Beceanu un renume binemeritat, încît produsele laboratorului său au fost cunoscute și solicitate în toată țara. Cine nu solicită antinevralgicele Dalin, laxativul Laxatin, siropul Tusaln, vînul tonic Beceanu sau crema de frumusete Lăcrămioara?

Ca farmacist, a fost un exemplu. Nimeni nu pleca din farmacie fără leacuri, avea bani sau nu. Pe plan social, liberal georgist fiind, dr. Beceanu a avut o comportare curajoasă sub regimul legionar, mai ales că făcea parte din conducerea farmaciștilor ieșeni. În aprilie 1949, cînd se naționalizează farmaciile, farmacia numărul 1 a Iașilor trece sub alți diriginți, pentru ca în martie 1947 să fie demolată. Locului și acum i se spune "la colț, la Beceanu".

"Numărul 1" a fost preluat de o farmacie care funcționează ceva mai sus, pe str. Bărboi nr. 7. Ce-ar fi ca unitatea să ia numele de "Dr. Beceanu - La Independenta"? ■

CETATEA SCUFUNDATĂ

Le pays du pséudo

Liviu ANTONESEI

M-am uitat cîteva seri - nu în întregime, Doamne ferește! -, la "manifestațiile" **Festivalului de la Mamaia** și m-am crucit. În viața mea n-am crezut că este posibil să aduni la un loc atîtea păsăruici fără voce, șleampete, împietrite pe scenă sau, dimpotrivă, bîțîindu-se fără har și fără rost. Nu mai vorbesc de flăcăii tomnateci cu vocile dogite de băutură, nici de tinereii ce păreau lipsiți de semnele exterioare ale bărbăției. Nu mai vorbesc nici de o așa-numită "paradă a modei" pe care am văzut-o în una din seri și care părea să reunească în același loc o veritabilă colecție de coțofene - mă refer și la "ambalaj" nu doar la manechinele propriu-zise. Pînă la urmă, singurul moment cît de cît acceptabil - am spus "acceptabil", nu reușit - a fost cel cu bătrînii compozitori producîndu-se pe scenă: măcar aveau voce și studii muzicale, astfel încît nu s-au făcut complet de rîs. Cel puțin fată de telespectatorii mai spre pensie. Nu spun că, de pildă, **"Festivalul de la San Remo"** este o culme în "**show-business**", dar n-am văzut acolo nici interpreți fără voce, nici o asemenea desfășurare de prost gust.

De altfel, nici nu cred că e vina bieților concurenți și a umflatelor vedete. Cînd o fătucă de-abia ieșită din pubertate, care n-a trecut măcar o dată în viață printr-o ședință de solfegiat, este intervievată de **"VIP"** sau **"Evenimentul Zilei"** în calitate de mare speranță ori de tînără confirmare, nu se trezește în ea deodată credința că este o vedetă, chiar un VIP? Pentru jurnaliștii iresponsabili, gata să lipească eticheta pe mutra nu știu cărei nătăflețe care se dezbracă în localul d-lui Constantin, reamintesc că, la origine, cuvîntul înseamnă **"Personalitate Foarte Importantă"**! România s-a umplut de VIP-uri. Unul care n-a reușit să termine 10 clase, pentru că "l-au persecutat comuniștii", se apucă de înnegrit hîrtia și, iată-l, e scriitor, poet, jurnalist, cu alte cuvinte **"VIP"**! Altul care n-a putut să deprindă o meserie cinstită și învîrte afaceri dubioase în lumea interlopă e și el VIP. VIP este și Fane Spoitoru care, între două arestări, își găsește vreme să organizeze un botez la **"Palatul Parlamentului"** (fostă **"Casă a Republicii"**, fostă **"Casă a Poporului"** - **VIP** și ea, cu alte cuvinte!), unde invită parlamentari, miniștri, șuți, șmenari, polițiști etc. Și care se simt foarte bine acolo, doar sînt între **VIP**-uri, nu?

Ce să te mai miri că, după un concert în satul natal și o înregistrare la radio, nu știu care tontută scoate un disc și-și trece pe el numai prenumele de parcă ar fi Dalida și toată țara trebuie să știe cine-i ea. Nu te mai miri. Și nu te miri pentru că, privind spre **Academie,** vezi că și acolo e plin de **VIP**-uri - de la Sașa Bîrlădeanu la coana Zoe, cîntăreața în proză a Odioasei, nu mai este loc de academicieni. Acum citesc nu știu unde că și Iliescu dă tîrcoale **Academiei**, de asta scrie și lansează prin cătune carte după carte. Nu are dreptate? Ceaușescu n-a fost președinte de onoare al **Academiei**? Soția nu i-a fost academiciană de vază și de bază? Era să scriu acid, dar m-am abținut! De politică nici nu mai vorbesc, aici **VIP**-urile puiesc într-un ritm amețitor. Ca peste tot - și cele adevărate, și cele obținute prin manutanță, și cele produse în laboratoarele serviciilor secrete, și cele vechi, pe care nu s-a uscat încă scuipatul cu care le-a acoperit populația în decembrie 1989. La noi, culmea culmilor, pînă și șeful celui mai important serviciu secret e un **VIP** - toată **ZIUA** cu poza prin ziare, toată **ZIUA** cu interviuri, declarații și drepturi la replică!

Avea dreptate cel care definea România ca fiind "le pays du pséudo". Are mai multă dreptate acum decît atunci cînd emitea judecata. La noi, acum, totul e **pseudo**, totul se face cu înlocuitori, toți se cred altceva decît sînt și nimic nu este ce pare a fi. Ca în **Twin Peeks**. Iar cei - puțini - care sînt chiar ceea ce cred că sînt nu se mai pot distinge din enorma masă de simulacre, de aparențe, de ambalaje fără conținut. Ei, da, ne-am ajuns - sîntem o țară de **VIP**-uri! ■

P.S.: Sînt fascinat de "interviurile" ce se iau în publicațiile bulevardiere profilate în creșterea producției naționale de VIP-uri nenumăratelor pațachine ce urmează să îngroașe rîndurile. Mai ales, există o întrebare ce pare stas. La ea, în ciuda aparențelor, răspunsurile sînt variate, ca să zic așa: unele nu fac, altele fac ca bunicii/ bunicele, altele par să aibă o imaginație debordantă sau să fi urmărit serialul **"Emmanuelle"**. Întrebarea este: cum faceți sex? Ei, bine, să ne imaginăm acum că această întrebare ar fi pusă și VIP-urilor consacrate: Bîrlădeanu, Iliescu, Rațiu, Ana Blandiana sau Emil Constantinescu. Păi, nu te umflă rîsul? Ce mă interesează pe mine la un cîntăreț: cum face sex ori dacă are voce? Asta e toată problema.

P.P.S. Singurul moment fără neghiobii și penibilități a fost cel de vineri noaptea, al **"Școlii Vedetelor"**. Tînăra mulatră Nadine, Alice și mulți/ multe alții/ altele au toate șansele să ajungă veritabile vedete. Referitor la seniori, mă tem că în afara vocii Monicăi Anghel și a "apariției" Danielei Gyorfy nu e mare lucru de ales. Cea din urmă ar putea să-l facă și pe Funar să voteze cu UDMR!

PUNCTE DE VEDERE

Umbrele întunecate ale iadului

Dumitru VACARIU

Din toată acea trăire euforică de la sfîrșitul anului 1989, cînd românii (mă refer la populația validă mintal și nu la ostretele bipede cu care era îngrădit totalitarismul) au respirat ușurați că s-au scuturat de cel mai criminal și mai rușinos jug din întreaga lor istorie, n-a mai rămas nimic. Nici măcar amintirea acelor momente unice din timpul revoluției. Pentru că acea amintire a fost mînjită cu murdărie denumită: minciună, ticăloșie, slugărnicie, hoție, fățărnicie, înșelăciune și în nenumărate alte feluri demne de umbrele cele mai întunecate ale Iadului.

Îmi permit o precizare încă de la început: fac afirmațiile de fată nu pentru a denigra în bloc pe susținătorii puterii actuale, ci pentru a lovi cît de cît în acele forțe obscure, fără de nici o culoare politică certă și nici o credință, care au fost, au rămas și vor continua să fie și pe viitor promotorii celor mai mari ticăloșii. Acești viermi neadormiți au întinat și de această dată idealurile curate pentru care s-au sacrificat atîția nevinovați. Am stimat întotdeauna și continui să stimez oamenii adevărați, indiferent dacă au fost, într-o formă sau alta, reprezentanți ai regimului trecut sau sînt piloni ai puterii actuale. Nu împotriva acestora îmi revărs amarul.

Dacă din tot ce-au visat românii n-a mai rămas nimic, în schimb toate acele atribute satanice menționate anterior pentru a denumi cu precădere perioada totalitaristă au fost ridicate la pătrat în ferocitate și vulgaritate de către cerberii și slugoii așa-zisei "perioade de tranziție" pe care o suportăm ca niște lași de cinci ani.

- Adică ce-i aia "tranziție"? - poate întreba oricine. După ce ai răbdat toată viața de foame, mizerie, frig, întuneric, demagogie, pușcărie pe nedrept și atîtea alte ingerințe cumplite, acum trebuie să fii obligat să suporți aceleași cauze multiplicate și sulemenite în toate felurile de "madam tranziție"?

- Aferim, monșer, răspunde cu nonșalanță oficialul, cît va dura perioada de tranziție nu este altă soluție! Ați vrut capitalism? Vă dăm noi capitalism în stil comunist! Oare nici acum n-ați priceput că "cei mai buni fii ai poporului" nu se lasă prea ușor înlăturați de la putere? Tot ce s-a adunat timp de decenii la teșchereaua secretă a așa-zisului partid unic s-a împărțit după "rivoluție" oamenilor noștri, adică unora din foștii activiști, securiștilor de taină (celor prea cunoscuți nu li s-au lăsat decît pensiile "babane"), oamenilor noștri de încredere "de la orașe și sate" și altor fii credincioși ai poporului pentru a avea cu ce trăi și ei și noi. În felul acesta am creat noua putere economică în stat.

Apoi i-am ridicat în ranguri mari tot pe oamenii noștri, indiferent dacă au fost muncitori, ciripitori, măturători, mîncători (de rahat), poeți, academicieni, pehlivani, handicapați, filosofi, popi, cîrcotași și alții de felul lor, întrucît numai astfel putem prelungi cît vrem noi perioada de "tranziție". Cît privește noțiunile de "partid unic al clasei muncitoare", "socialism sau societate multilateral dezvoltată", "înfrățirea țăranului (rob) cu muncitorul (rob), ca și atîtea alte idei trîmbițate de ideologii din trecut și prezent, nu-s decît praf în ochii proștilor.

În astfel de condiții te întrebi uimit și scîrbit: cine mai poate crede azi în adevărurile vehiculate de putere? (De altfel, pînă la proba contrară, n-am încredere nici în opoziția actuală, atît de fărîmițată și de orgolioasă).

Se critică la cele mai înalte foruri corupția și chiar se dau cazuri concrete uneori.

Se dezvăluie în mod public și prin toate mijloacele de informare, atît în țară, cît și în străinătate, cazuri flagrante de hoții și tîlhării pe scară națională.

Se demască mituitori și mituiți de la toate nivelurile.

Se arată cu degetul criminali și victime nevinovate, proxeneți și canibali, vînzători de avuții naționale, profanatori de morminte și de idealuri sfinte și alți nenumărați împlinitori de fărădelegi diabolice și, în final, unde se ajunge? Cine-i tras la răspundere? Tot acarul Păun. El este vinovatul menit oprobiului public!, deși, bietul acar, poate că nici nu știe despre ce-i vorba, în timp ce adevăraților vinovați li se cer scuze pînă la cele mai înalte culmi pentru "deranj" sau "eroare judiciară"...

Si nu-i firesc, oare, ca orice cetățean de bună credință din această țară să se întrebe cutremurat: Doamne, unde am ajuns? ■

UNGHIUL DE TRAGERE

Pericolul alunecării spre extrema dreaptă politică (I)

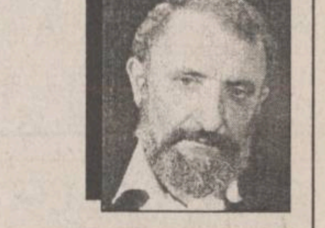

Val CONDURACHE

Profanarea unui număr însemnat de morminte din cimitirul evreiesc din București a stîrnit foarte puține reacții în țară. Poliția s-a sesizat mai mult la gîndul că gestul de barbarie ar putea fi interpretat greșit de cercurile politice internaționale, foarte sensibile încă la orice atentat la adresa poporului evreu. Nu știu dacă distrugerea mormintelor s-a făcut cu intenția politică, dar cert e că ea nu întrece nici în amploare, nici în semnificație profanările de morminte petrecute cu un an sau doi ani în urmă în cimitirul Bellu din București.

Într-un editorial din **"Evenimentul Zilei"**, dl Ion Cristoiu făcea o analiză destul de lucidă a cazului și ajunge la concluzia că fenomenele anti-semite se produc în țările unde populația evreiască este destul de numeroasă și bine plasată financiar, economic, politic. Nu este cazul la noi. Pînă aici sînt întrutotul de acord cu dl Ion Cristoiu. La capătul analizei, editorialistul de la **"Evenimentul Zilei"** ridică nedumerit din umeri: ca și în cazul afacerii urmăririi politice a gazetarilor de la **"Ziua"** și în chestiunea profanării mormintelor din cimitirul evreiesc, el nu mai înțelege nimic.

După mine, lucrurile sînt clare. Se știe foarte bine că dreapta europeană a secretat o extremă anti-semită, xenofobă, naționalistă în perioada premergătoare celui de-al doilea război mondial. Germania, Italia, Ungaria, România, Croația, chiar și Bulgaria, Ucraina au atentat într-o mai mare sau mai mică măsură la securitatea comunităților evreiești. Extrema dreaptă s-a grefat, cu diferențe specifice, pe o doctrină națională întoarsă cu fața către biserică. Sărăcia a coagulat tendința xenofobă în mișcări antisemite, explicabile prin influența uriașă pe care o aveau, în toate segmentele vieții, cercurile evreiești. Ocupația rusă în țările din Estul Europei s-a făcut cu sprijinul multor lideri evrei, care au aderat aș zice natural la o doctrină de stînga, de la care așteptau o mai mare protecție comunitară. Evreii din Est au rămas și acum cu o anume suspiciune față de orice mișcare de dreapta, care aici poate genera în isterie naționalistă.

Ar trebui să ne mai aducem aminte că în ultimii ani ai dictaturii lui Dej (a fost totuși o dictatură personală, a cărei reformă din anii '60 nu viza deschiderea spre Europa, ci închiderea, jur-împrejur) și în regimul Ceaușescu, național comunismul a eliminat din toate structurile puterii, pînă la nivelul cel mai de jos, orice etnic evreu. În deceniul nouă, intelectualitatea evreiască de la noi și inteligența românească aliată spontan la cercurile evreiești au fost puse sub observație și au fost bănuite de trădarea intereselor naționale, de data aceasta nu în favoarea Moscovei, ci a Occidentului, de unde venea, pentru comuniști, adevărata amenințare.

Se știe foarte bine că interesele comunităților evreiești de pretutindeni sînt apărate în primul rînd de către SUA, iar de o bucată de vreme și de către Germania, unde evreii n-au ezitat să se întoarcă, deși acolo genocidul a atins apogeul. Germania își ispășise păcatele și se devotase celei mai stabile democrații europene.

Puterea instalată la noi după 22 decembrie 1989 s-a trezit părăsită în scurtă vreme de aproape toate vîrfurile intelectuale. integrate inițial în structurile provizorii. Opoziția, firav constituită, dispunea, prin evreii din țară și din capitalele europene, de o rețea de influență considerabilă. Mineriada din iunie 1990 va rămîne tulbure pentru multă vreme de aici înainte. Ea nu a fost provocată pentru a speria evreii din țară ori pentru a atrage atenția evreilor de peste hotare de pericolul extremei drepte în România, dar scenariul zilei de 13 iunie a semănat în mod izbitor cu o rebeliune legionară, iar zilele care-au urmat - cu reprimarea ei. Un evreu mai în vîrstă, stabilit la București cu aproape o jumătate de secol în urmă, mi-a și spus că a retrăit (fantasmatic: era copil atunci, părinții săi, în schimb, prinseseră momentul rebeliunii) un moment de teroare, cînd dreapta se pregătea să dinamiteze printr-o mișcare de stradă democrația și instituțiile ei. Nu merg atît de departe încît să citesc un scenariu scris pentru evrei, dar cred că puterea s-a folosit de împrejurările tulburi deatunci pentru a induce evreilor sentimentul că dreapta românească este pe cale de-a renaște în formele violente de altădată. Puterea căuta un aliat puternic, care s-o apere de atrocitățile pe care tocmai le comisese. ■

AGENDA OMULUI DE AFACERI

CONFEXBROD FREZIA SRL

comercializează

frigidere, congelatoare (toate tipurile) aragaze, TV alb-negru, TV color, mașini de spălat, mașini de cusut, aparatură electronică, încălțăminte, covoare persane (Belgia și Cisnădie)

IAȘI, Bd. Alexandru cel Bun nr. 36, bl. H 1-2, tel. 251742

ELIT SA

cercetare-proiectare, producție, service în domeniul industriei electronice, electrotehnice, mecanicii fine:

● mașini bobinat ● instalații spălat-degresat cu ultrasunete ● instalații pretratare folii ● aprinderi electrice auto ● electropompe submersibile ● transformatoare electrice ● stații electrice de lipit termostate ● dispozitive metrare ● instalații sudură prin puncte ● surse alimentare ● AMC - electrice/electronice ● dispozitive manuale pentru prelucrarea tablei ● orice fel de confecții metalice.

Livrarea se face pe bază de comandă, la preț de producție.

Calea Chișinăului 43A, tel. 032/232617

NECTARUL-COMP SRL

produce și comercializează
în condiții avantajoase
siropuri și concentrate
pentru băuturi răcoritoare

Str. Împăcării nr. 33, bl. 919; tel. 032-12.68.64

CHALLENGER

vinde:

PC 486 DX2, 66MHz, Green CPO, Intel Inside HDD 530 Mb, cartelă video 1Mb, monitor color

Tel.: 211617, 117981 . Fax: 211617

PETRA SRL

societate mixtă romàno germană

- transformatoare toroidale de rețea în gama 15VA - 5000VA
- rebobinări motoare și transformatoare electrice
- acționări electrice și automatizări
- lămpi și becuri cu halogen 20, 50W
- proiectoare și becuri cu halogen 100(150)W, 300(500)W
- reclame luminoase
- componente electronice, aparatură electronică - import Germania

str. Împăcării nr. 27, tel. 125808, fax 221281

GHEZACO SRL

vinde din stoc și la comandă:

- rulmenți, cuzineți, curele pentru autovehicole și întreaga gamă de mașini agricole
- piese auto DACIA import

Str. Eternitatea nr. 35, telefon 174381

EMI SRL

vinde

frigidere, congelatoare, combine frigorifice, aragaze, televizoare color, aspiratoare, mașini de spălat, mașini de cusut, aparataj electric, confecții, tricotaje, încălțăminte

B-dul Independenței 19, bl. 1-5, parter, tel./fax 117530

NEDO SRL

execută la comandă:

- jaluzele orizontale din aluminiu tip oglindă
- jaluzele verticale din material textil hidrofobizat

Str. Iarmaroc nr. 26, tel. 130894, fax 147986

Log-Soft s.r.l.

Calculatoare SALIENT
Imprimante EPSON, STAR, SEIKOSHA
Fax-uri și copiatoare TOSHIBA
Consumabile

Iași, str. Anastasie Panu 2A
telefon 032-211130, fax 032-137766

Agenția pentru servicii de mariaj DUET

- totalitatea serviciilor necesare organizării unei nunți
- flori, buchete pentru mirese
- aranjamente și podoabe florale pentru ocazii festive
- vestimentație și accesorii de lux pentru mirese, miri și companioni

B-dul Ștefan cel Mare și Sfînt nr. 2, bl. B2 (vizavi de magazinul Central), tel. 147165

TOP SUN SRL

vinde en gros la prețuri fără concurență

- cosmetice "Miraj" AC=0% ● vopsea păr Loncolor, Londacolor
- soluție permanent la rece ● cremă depilatoare ● dizolvant lac unghii
- șampoane contra mătreței și pentru fixarea culorii cu balsam Tancho Ltd Japonia
- produse STAR FOODS AC=0%

TRANSPORT GRATUIT!

Str. Păcurari nr. 156 B. Tel. 032/213482

FIMEX SRL

- reprezentanță JVC
- produse hard și soft
- asistență tehnică și service
- birotică și consumabile

Str. Cuza Vodă nr. 8-10, telefon 032/211333

MIOR SRL

Împușcăm bolțuri.

Rapid, precis, ieftin.

Tel./fax 032/117920

SC SINDA UNIVERSAL SRL

oferă
servicii complete
de înmormîntare

Str. Eternitate nr. 85
tel. 171233

SIGIM LUX SRL

comercializează

praf de înghețată SAMGELATO, 42 sortimente, 2900 lei/kg fără TVA, emulgatori pentru înghețată cornete pentru înghețată cu perete simplu și dublu ambalaje pentru produse alimentare

Bd. Poitiers 14, în Complexul expozițional Euromarket, fost ICRTI, tel. 032/141376

BICONI SRL

VINDE
la cele mai avantajoase prețuri

● covoare persane import Moldova
● congelatoare, frigidere ● marmură, granit
● mobilier tapițat ● profile de aluminiu
● încălțăminte (en gros) ● mochetă Belgia

Contact: Nicolae Biciușcă, director
Tel./fax 032/162338

2R SRL

unic distribuitor
MIRAJ COSMETICS București

comercializează en gros
la prețuri avantajoase

Toată gama de cosmetice MIRAJ (șampoane, vopsele păr, creme, deodorante)

Depozite: Iași, Sărărie 143, Nicolina 2A bl. 907; tel. 221836

TRANSERVICE SA

asigură

Transport - auto și materiale constucții cu: R 6135 ▪ R 7135 ▪ R 19215
TIR 28 to. - 100 mc
Service auto: SAVIEM, RABE etc.

Str. Rampei 9A, tel. 153678.

NOE SRL

produce și livrează din stoc și la comandă:

● articole de agrement
hamace sport și cu suport propriu;
scaune pliante; scrînciobe
● unelte și scule de pescuit din plasă
● var pastă - pentru mortare - 100 lei/kg;
- pentru zugrăveli - 200 lei/kg

Șos. Bucium-Tomești, lîngă serele Vlădiceni; tel. 231076

ITALIA SYSTEM SRL

comercializează

● cuptoare de panificație și pentru pizza
● congelatoare orizontale noi, capacități 265 l; 320 l; 460 l; 581 l
● vitrine frigorifice
● dozatoare pentru sucuri, expresoare de cafea, griluri electrice

ASIGURĂM GARANȚIE ȘI SERVICE.

șos. Păcurari 86 bloc 481; tel/fax 165950

LACHI & Co

vinde en gros

- vin la litru (840-1150 lei), vin spumos (838-1055 lei), vin la 3/4 l
- 12 sortimente lichior, secărică, cognac, vodcă, rom TRACIA, vodcă BUCOVINA, rom DODU, rachiu, alcool rafinat
- bere ● băuturi răcoritoare

Șos. Bîrnova nr. 4 (lîngă Restaurantul "Trei Sarmale"). Tel. 032/131917

Farmacia Sf. Lazăr

vă oferă o gamă diversă
de medicamente indigene și din import

Orar de funcționare: luni-vineri 8.00-20.00
sîmbătă 8.00-14.00; duminică 8.00-13.00

Str. Sf. Lazăr nr. 49 (Tipografia Dosoftei)
tel. 230153

CASA LEBĂDA

produce

hipoclorit de sodiu, uz casnic și industrial, chit pentru geamuri

comercializează

perhidrol, prenadez, detergenți

Șos. Bucium 23 (Fabrica de Gheață), tel. 232348

ASAM S.A. Iași

produce și comercializează

● piese de schimb pentru autoturisme Dacia: ambreiaje, pivoți, cilindri de frînă, bielete antiruliu și de direcție, discuri de frînă, etc. și pentru autoturisme Lada, Skoda, Trabant
● piese de schimb pentru autocamioane, autobuze, tractoare

Iași, str. Aurel Vlaicu 77
tel. 175880, 172070, 137982; fax 145476, 270930

VÎNZĂRI

Oferim hîrtie ambalaj uz general și hîrtie ambalaj specială (pentru preparate și carne).

Tel. 116864, 116370.

SC **TRANSARDENT** SRL
vinde din stoc
următoarele produse în regim en gros:
- capse metalice tip bere import Italia (calitate excelentă, preț competitiv);
- ochelari soare import Taiwan în 50 modele.

Tel. 210660 între orele 9,00-16,00.

SC ***CHEIA*** SRL,
str. Șos. Nicolina, bl. 928 (lîngă crucea lui Ferentz, a doua stație de tranvai din Pd. Roș spre CUG)
vă oferă la cele mai avantajoase prețuri:
faianță, gresie, obiecte sanitare, tablouri pictate manual ptr. baie și bucătărie, brîușor faianță, articole pt. instalații sanitare import Italia, articole de fierărie uz-gospodăresc și articole menaj din plastic.

NOU !
Magazinul
"MATERNA"
din Iași, strada Ștefan cel Mare și Sfînt nr. 14
VINDE MĂRFURI CU PLATA ÎN RATE.
Vă oferim un bogat sortiment de produse
ELECTRICE și ELECTRONICE, UZ CASNIC și CONFECȚII.
Plata - în 6 rate lunare, cu un avans minim de 30% din valoarea mărfurilor cumpărate și o dobîndă de 5% lunar.

S.C. "MIHAIL" S.R.L.
comercializează la comandă cu livrare în 60 zile:
- Mori de porumb 400; 600; 800 kg/oră;
- Prese de ulei 22; 44 l/oră.

Tel. 032/143493.

SC SIMEX SRL

conductori electrici la cel mai mic preț:
- FY 1 mm - 107 lei/ml
- FY 1,5 mm - 141 lei/ml
- FY 2,5mm - 228 lei/ml
- FY 4 mm - 352 lei/ml
- FY 6 mm - 499 lei/ml
- FY 10 mm - 900 lei/ml
- VLPY 0,5 mm - 98 lei/ml
- VLPY 0,75 mm - 123 lei/ml
- VLPY 1 mm - 153 lei/ml
- VLPY 1,5 mm - 182 lei/ml
- VLPY 2,5 mm - 264 lei/ml
- VLPY 4 mm - 424 lei/ml
- VLPY 6 mm - 689 lei/ml

Prețurile sînt exclusive TVA. Tel./fax **210766.**

Afacerea anului!
Cumpărați acum mașina semiautomată pentru duplicat chei auto și chei apartamente. Se cîștigă cu eforturi minime. În Iași se fac în fiecare zi peste 1200 de chei.

Sos. Națională 198, bl. B, sc. A, et. 7, ap. 26, C.P. 765, OP 3.
Tel./fax 032/137613.

Vînd robot de bucătărie "ELECTRIK KITCHEN MACHINE" complex și multifuncțional, care cuprinde: storcător și tocător de fructe și legume, cuvă de 1 l pentru frișcă și maioneză, mașină de tocat carne și rîșnit cafea, 3 viteze, 600 W putere, la numai 130.000 lei. Tel. 252975.

SC "VIBLANC" SA
vă oferă:
- Frigidere Arctic 240 l - 590.000 lei
- Frigidere Arctic 140 l - 430.000 lei
- Congelatoare Arctic 120 l - 520.000 lei
- Congelatoare Arctic 160 l - 650.000 lei
- Congelatoare Arctic 210 l - 760.000 lei
- Ladă frigorifică 113 l - 550.000 lei
- Vitrină frigorifică - 750.000 lei
- Mașină spălat cu storcător AL7 - 325.000 lei
- Mașină spălat fără storcător AL15 - 195.000 lei
- Storcător rufe - 115.000 lei
- Mașină cusut Monica - 220.000 lei
- Mașini cusut Nicoleta - 290.000 lei
- Mașini cusut Diamant - 330.000 lei
- Aragaze de SATU - MARE
  - ◆ cu 3 ochiuri - 245.000 lei
  - ◆ cu 4 ochiuri - 255.000 lei
  - ◆ cu 5 ochiuri - 260.000 lei

Produsele au garanție un an de zile.
Pentru informații sunați la: **148019** și **142289.**

VINDEM
en gros
haine noi și uzate.
Relații:
Societatea C.I.M., str. Smîrdan 72.

Vînd "ELEKTRIC KITCHEN MIXERS" mixer de bucătărie, complex și multifuncțional pentru frișcă, maioneză, icre, aluaturi, piure, tocător legume și fructe, mașină rîșnit cafea, 3 viteze, la numai 40.000 lei. Tel. 252975.

Vînd aspirator rusesc 1000 W putere - 200.000 lei, ventilator 3 viteze și veioză - 85.000 lei, storcător de legume și fructe 60.000 lei. Tel. 252975.

"Coca-Cola" Iași SA
***vinde*:**
★ **canistre din polietilenă**
(culoare albă)
din import, capacitate 20 litri, pentru produse alimentare, rezultate din procesul fabricației, cu mîner îngropat și posibilități de stivuire, greutate 1.3 kg.
Cant. min. - 15 buc., preț - 3000 lei/buc., fără T.V.A.
★ **saci rafie**
din import, capacitate 50 kg., rezultați din procesul fabricației, dublați pe interior cu folie de polietilenă.
Cant. min. - 50 buc., preț - 300 lei/buc., fără T.V.A.
Informații:
032-231000, int. 101.

■ **Vînd două cavouri alăturate a cîte două cripte fiecare la cimitirul Eternitatea, parcela 43, rînd 22. Preț fix - 2.000.000 lei. Telefon 171741. (176508)**

■ Vînd chioșc metalic, stare bună, bun pentru privatizare sau garaj; suprafață 6 mp. Telefon 165556. (939934)

■ **Vindem momeli vii pentru pești: rîme, peștișori, vermuși. Șos. Bucium - Tomești, lîngă serele Vlădiceni. Telefon 231076. (939905)**

■ Vînd pui fox-terrier cu păr sîrmos. Telefon 251946. (176268)

■ Vînd măsuță televizor, mochetă, șezlong, saltea pneumatică plajă, aspirator "Ceaika", galerii perdele, aparat mărit foto, palton mouton d'ore, mărimea 50. Telefon 112844. (176066)

■ Vînd S.C. S.R.L. (350.000 lei) și lucrare de diplomă Filologie (100.000 lei). Relații la telefon 033/730286.

■ **Vînd pui setter-irlandez de o lună jumătate. Preț 60.000. Relații la telefon 212558.**

■ Vînd măsuță fantezie, nouă, model deosebit. Telefon 127238. (176086)

■ Vînd acordeon nou cu 80 bași și două viori noi. Preț negociabil. Telefon 130106. (176106)

■ Vînd dulap TV nou. Telefon 144014. (176109)

■ **Vînd aragaz 2 ochiuri, uzat. Preț avantajos. Telefon 210132, între orele 17,00-23,00.**

■ **Vînd hărți turistice montane, majoritatea masivelor. Telefon 143776, zilnic după ora 20,00. (176511)**

■ **Vînd cărucior sport și landou sport, stare bună. Relații la telefon 212215. (176142)**

■ Vînd acordeon Welmaister cu 80 de bași în bună stare de funcționare. Relații în Dancu, bl. H1, sc. B, ap. 3, după ora 15.00. (176509)

AUTO MOTO

Vînd SKODA 100 S
Tel. 137873
între orele 19^{00}-21^{00}.

Vînd
REMORCĂ AUTOIZOTERMĂ
- 7 tone,
stare perfectă de funcționare.
Preț 4.3 mil., negociabil.
Tel. ***156943.***

Vînd urgent autoturism Renault Rapid, 5 locuri, 600 kg, gri metalizat, 104.000 km originali, an fabricație 1986, înmatriculat, stare de funcționare excepțională, 10,2 milioane lei.

Tel. 213525, între orele 10,00-17,00.

■ **Vînd Dacia 1310, în perfectă stare de funcționare, neînmatriculabilă. Sunați la 117931 sau după orele 16,00 la 152742. Numai dacă sînteți interesați. (176039)**

■ Vînd Volkswagen Transporter 1600 cm.c., înmatriculat, cu motor Dacia. Preț informativ, 5 mil. lei. Telefon 172488, între orele 8,00-12,00 și 16,00-20,00. (176083)

ELECTRONICE

■ **S.C. MONCRIS Company S.R.L., bulevardul Independenței nr. 33, lîngă restaurantul "Bucegi", vinde televizoare color mărcile "Philips", "Grunding", "Saba", "Telefunken", import Olanda, la prețurile 236.000-250.000 lei. Garanție - 3 luni. Vă așteptăm! (939937)**

■ **Vînd joc Raambo; preț - 50.000 lei; video "Funai" cu telecomandă, 250.000 lei, negociabil. Telefon 151444. (176103)**

■ **Vînd video playere "Funai", "Orion", "Akai", 280.000 lei, playere cu înregistrare "Orion" - 310.000, japoneze, telecomandă, toate sigilate. Telefon 231608.**

CASE - TERENURI

Vînd
4.000 m^2 teren în Grădina Botanică (terenul hașurat).
▪ tot terenul - 25 $\$/m^2$.
▪ parțial - peste 25 $\$/m^2$.
Posibilități:
- gaz metan
- instalație electrică
- telefon

Relații la tel.:
251022, 212327.

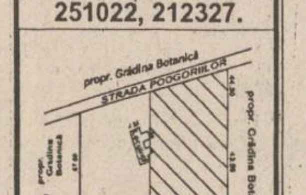

Vînd apartament 2 camere, et. II, ap. 11, Decebal nr. 32, Iași, bl. B7, sc. B. Tel. 118895.

Vînd urgent casă, dependințe, garaj.
Strada Brîndușei nr. 6.

Vînd casă central în Roman, 6 camere, bucătărie, 2 holuri, 2 cămări, baie, 2 garaje, demisol, spațiu comercial, încălzire gaz metan, suprafață 715 mp.

Relații tel. 033/731287, între orele 18 - 22.

■ Vînd garsonieră, lîngă restaurantul Cotnari, etaj 7. Preț 6 milioane lei. Telefon 212342, între orele 9,00-14,00.

■ Vînd apartament 2 camere semidecomandate, et. 2, Metalurgie, sau schimb cu apartament cu o cameră, zonă ultracentrală, diferență negociabilă. Telefon 179161. (939832)

■ Vînd 800 mp teren intravilan (pentru casă) în sat Horlești, lîngă șosea. Preț 2000 lei mp. Relații la telefon 157301 sau 213091. (939990)

■ Vînd apartament 3 camere, proprietate, confort I, eventual schimb cu apartament 2 camere sau două garsoniere și diferență. Petrica Zinica, str. Clopotari nr. 8, bl. 922, sc. B, et. 4, ap. 19, între orele 12,00-22,00. (176033)

■ **Vînd apartament proprietate cu 2 camere separate, gaz, balcon închis, hol, bucătărie, et. VI, liniște, aer curat. Preț negociabil. Str. Ciric nr. 32, bl. X2, sc. A, et. 6, ap. 38, Antoniu Ioan.**

■ **Vînd apartament 3 camere, ultracentral, bloc "Carmen". Preț negociabil la domiciliu. Telefon 148032. (176046)**

■ Vînd apartament, 4 camere, cartier Alexandru cel Bun, lîngă rest. "Familial". Preț - 15 mil. lei. Telefon 114726. (176085)

■ **Vînd teren - 5.000 mp, zona CUG. Relații la telefon 114868. (176081)**

■ **Vînd casă 3 camere, bucătărie, baie, holuri, beci, dependințe, instalație de gaze, teren 430 mp Telefon 174295. (176280)**

■ **Vînd casă cu toate anexele unei gospodării, cu grădină, vie, livadă. Total teren în jurul casei 1,25 ha, iaz cu pește, sursă de apă nelimitată, rețea electrică 220-380 V. Mari posibilități de amplasare a unei mini-stațiuni la km. 15. Relații la telefon 130917 numai duminica, între orele 8,00-20,00. (176104)**

■ **Vînd apartament 2 camere, confort 1, două balcoane, dublă orientare, et. 4, Galata II (Policlinica Balneară), preț negociabil. Telefon 121616. (234250)**

■ Vînd în Roman apartament 2 camere, et. 2, confort I, central. Telefon 033/729340, între orele 16.00-20.00. (844)

■ **Vînd garsonieră în blocul de lîngă restaurantul Cotnari. Telefon 176960, între orele 8,00-13,00 și 15,00-22,00**

■ **Doriți un apartament ultracentral și deosebit? Veniți, vedeți și sigur veți avea de cîștigat. Telefon 144543. Accept și autoturism deosebit + diferență; variante. (176110)**

■ Vînd casă compusă din 4 camere, trei holuri, bucătărie, baie, WC; sobe de teracotă, încălzire centrală, demisol și garaj în curte, teren 1500 m. Relații la telefon 142145, între orele 17,00-20,00, iar sîmbăta și duminica, între orele 8,00-16,00. (176517)

■ **Vînd teren arabil, construibil, intravilan, 5000 mp la șosea în satul Zahorna, 10 km de Iași, foarte convenabil. Telefon 163219. (176140)**

■ **Vînd casă cu un hectar, sat Suhuleț, comuna Tansa, județul Iași. Preț negociabil. Relații la telefon 710043, Tăbușcă Constantin, Tg. Frumos. (176127)**

■ **Vînd casă cu grajd, curte, grădină cu vie, sat Forăști, comuna Gropnița. Telefon 136766; 762993. (176135)**

■ **Vînd un hectar de pădure de salcîm, comuna Trifești, Iași. Telefon 113561. (176525)**

■ **Vînd microfermă (capacitate 400 porci), casă (4 camere, bucătărie, baie), 3 ha teren arabil (0,5 ha vie; 0,5 livadă), 0,5 ha pădure, la 15 km de Iași. Telefon 139514. (176145)**

■ **Vînd casă parțial demolată și teren 844 mp situat pe Bulevardul Socola. Telefon 129050. (176143)**

■ **Vînd apartament 2 camere, în Bîrlad, îmbunătățit, instalații grupuri sanitare; sau schimb cu apartament 3 camere plus diferență. Telefon 035/411176.**

■ Vînd apartament 3 camere, confort I, decomandat, Mărâței I, preț negociabil. Telefon 033/629741.

■ Vînd casă și apartament, oraș Negrești-Vaslui. Telefon 035/457016.

■ **Vînd, urgent, apartament 3 camere, semidecomandat, et. 1, zona Piața Chirilă, Tătărași, bloc foarte liniștit. Telefon 148355.**

■ Vînd casă nou construită, din lut, fără autorizație, cu posibilitate curent electric, gaz, canalizare, fără curte, zona Podu de Piatră, preț negociabil 5 mil. lei; sau schimb cu apartament cu o cameră, sau apartament 2 camere, indiferent de zonă. Telefon 166047.

■ **Vînd minimotel, în apropierea stațiunii Durău, compus din: restaurant-sală de mese (100 locuri), bar, bucătărie, cameră tranșare (150 mp), terasă (100 locuri), subsol (pivniță) 100 mp, 3,1 înălțime; încălzire centrală proprie; alimentare cu apă proprie și instalație evacuare; etaj cu 6 camere, două holuri, două băi (130 mp). Preț informativ -160 mil. lei. Telefon 033/626238, după ora 19,00; 033/224191, între orele 9,00-17,00.**

■ **Vînd, urgent, apartament 3 camere, preț negociabil 10-12 mil. lei; sau schimb cu similar Constanța. Telefon 162863.**

■ **Vînd apartament 3 camere, decomandat, faianță baie și bucătărie, balcon închis, cablu telefon, șos. Națională, et. 4 (pasarelă Gară) sau schimb cu apartament 2 camere plus diferență. Telefon 157076.**

■ Vînd apartament 3 camere, zona Țesătura, et. 1, bloc cărămidă, cu faianță baie și bucătărie. Telefon 138100.

■ Vînd apartament 3 camere, confort I; sau schimb cu Pașcani. Telefon 147013.

■ Vînd apartament 4 camere, proprietate, decomandat, et. 1, Metalurgie. Telefon 178977.

■ Vînd, urgent, apartament 4 camere, decomandat, foarte bun pentru privatizare, zonă foarte bună. Telefon 111303.

■ **Vînd apartament 3 camere, confort I, decomandat, două băi, parchet, zugrăvit în calciu, faianță baie și bucătărie, cu gratii la geamuri, cu parter înalt, proprietate, telefon Alcatel, două boxe, bun pentru privatizare, negociabil. Telefon 250840.**

■ **Vînd apartament 3 camere, decomandat, 60 mp, orientat sud-est, et. 10, fără probleme cu terasa, cu boxă la subsol, bulevardul Independenței: Telefon 144989.**

■ **Vînd (schimb cu apartament 2 camere) apartament 2 camere, zona Podu Roș. Telefon 130573.**

■ Vînd apartament, et. 1, str. Primăverii, la stradă (anexă), preț fix - 16 mil. lei. Telefon 134379.

■ Vînd apartament 2 camere, confort 1, îmbunătățit, zona Zimbru, 12 mil. lei, negociabil. Telefon 160297.

■ Vînd casă, str. 13 Decembrie, Fălticeni. Telefon 030/444058.

■ Vînd casă cu două camere și bucătărie, (grajd), în Tg. Neamț, comuna Timișești, sat Plăieșu. Telefon 163089.

■ Vînd spațiu comercial, amenajat ca magazin mixt și atelier de vulcanizare (cu toate aprobările de funcționare), 4 camere, magazie, grup sanitar, 142 mp, în șos. Bucium nr. 23, 18 mil. lei. Telefon 127460, între orele 8,00-16,00.

■ Vînd apartament 4 camere, recent zugrăvit în calciu, baghete, faianță, două balcoane închise, cameră cu intrare separată, la etajul 9, zona Mircea cel Bătrîn. Telefon 120272.

■ Vînd apartament 2 camere, confort I, decomandat, balcon închis, faianță bucătărie, gresie și faianță baie, parchet, proaspăt renovat, telefon, telecablu, etajul 10, amplasat între Minerva și Zimbru; preț 12 mil. lei, negociabil. Telefon 163095.

CUMPĂRĂRI

■ Cumpăr mărci. Telefon 158502. (950991)

■ Cumpăr dolari, mărci, franci, lire, guldeni, șilingi. Telefon 161489. (939850)

■ Cumpăr certificate proprietate 10-14.000 lei. Telefon 032/158502. (234229)

ÎNCHIRIERI

■ **S.C. oferă spațiu comercial 100 mp, zona Păcurari, sub formă de asociere. Telefon 211280, 211328, orele 8,00-16,00. (176298)**

■ **S.C. închiriază, vinde (sau asociere) pentru 3 grajduri, în comuna Bălțați, intravilan, la 50 m de D.N. 28, acces betonat, apă, energie electrică, inclusiv teren aferent 1,1 ha. Eventual, plata în rate. Tel./Fax: 114659; 115433 (8,00-17,00). (176512)**

■ **Ofer la casă 2 camere libere, un hol mare, telefon, gaz metan, curte pentru birouri sau depozit. Telefon 110489. (176146)**

SCHIMBURI

Schimb apartament 4 camere decomandate, confort I, et. 1, două grupuri sanitare, gresie, faianță, parchet, gaze, telefon, balcon închis, zona Dacia, pentru două aprtamente cu două camere decomandate, confort I, numai etajele I-II sau casă (variante). Relații în str. Tabacului nr. 17, bl. D14, et. I, ap. 6.

■ **Schimb apartament 3 camere (Tătărași) și garsonieră (Pd. Roș), cu două apartamente a două camere în zone apropiate. Telefon 176960, între orele 8,00-13,00 și 18,00-22,00**

■ **Schimb casă bătrînească, trei camere, paravan, teren 1600 mp, plantat cu vie și pomi, 54 stupi goi, cu tot inventarul apicol, act de proprietate, în satul Chicerea, comuna Tomești-Iași, cu apartament la et. I sau II, în zona Copou, Centru. Telefon 132348, între orele 18,00-20,00. (939988)**

■ **Bîrlad, schimb urgent apartament 2 camere, confort 1, cu apartament 2-3 camere, Iași. Ofer diferență. Detalii la telefon 151005. (176044)**

■ **Schimb apartament 2 camere, confort I, decomandat, etaj 8, Alexandru cel Bun, cu similar Tătărași. Telefon 179208.**

DECESE

■ **Profesor Ecaterina Feodorovici, fiică, anunță cu nemîngîiată durere trecerea în neființă a bunei și blîndei mame, învățătoarea ECATERINA HARNAGEA. Înmormîntarea va avea loc duminică, 30 iulie, la cimitirul Sf. Vasile. Durerea va fi veșnică.**

Neli - soție și Tudor - fiu anunță cu durere decesul neașteptat al celui ce a fost
prof. ANISTOROAIEI NICU-ȘERBAN
Corpul neînsuflețit este depus la Capela Cimitirului "Petru și Pavel", iar înhumarea va avea loc marți, 1 august, ora10,00.
Dumnezeu să-l odihnească în pace!

Familia anunță încetarea din viață a celui care a fost medic primar interne, dr.
MARDARE GHEORGHE.
Relații referitoare la înmormîntare se pot obține la tel. 115241.

PUBLICITATE

Familia anunță cu durere trecerea în neființă, după o scurtă și grea suferință, a celui care a fost

CONSTANTIN BUDEANU

pensionar RENEL, în vîrstă de 78 ani. Cortegiul funebru va pleca din strada Avion nr. 3A, marți, 1 august, la orele 10, spre cimitirul Eternitate.

Vasile și Gheorghe Domnaru, frați, Lucreția Calotă și Maricica Vișan, surori, precum și nepoții și nepoatele anunță dispariția dintre cei vii, după o lungă și grea suferință, a celei care a fost

VICTORIA CONSTANTIN

Transmitem pe această cale sincere condoleanțe lui Ninel și Maricica. Dumnezeu s-o ierte și s-o odihnească în pace!

Buno, de ce ai plecat așa de repede acolo unde ai vrut să ajungi atît de greu? Ne arde despărțirea și ne e foarte dor de tine. Bunică bună și blîndă, vei rămîne mereu în sufletele noastre ca bucuria unei primăveri. Dumnezeu să te ierte! Ninel, Maricica, Ana, Dragoș și Lucian. Înmormîntarea va avea loc marți, 1 august, la cimitirul "Sf. Vasile", ora 12.00

CONDOLEANȚE

Familiile Manolache, Simion, și Tiriblecea sînt alături de Neli și Tudor în aceste momente grele prin care trec, prin dispariția fulgerătoare a celui ce a fost

prof. ANISTOROAIEI NICU-ȘERBAN

Dumnezeu să-l ierte!

Locatarii bl. Y3 din str. Sarmisegetusa nr. 5 regretă dispariția fulgerătoare a colocatarului

MOCANU AUREL

și transmit sincere condoleanțe familiei îndoliate. Dumnezeu să-i ierte.

Îndurerați de trista veste a dispariției prof.

ȘERBAN ANISTOROAIEI

om de certă erudiție și nemărginită noblețe sufletească, Eva și George Petrone exprimă familiei greu încercate cuvenitele simțăminte de sinceră compasiune.

Colectivul Secției I-a din cadrul SC ANTIBIOTICE SA este alături de biolog URSACHI Corneliu la pierderea suferită.

- **Familia Dascălu Constantin este alături de prof. Ecaterina Fedorovici la marea durere pricinuită de decesul măicuței iubite. Sincere condoleante. (176130)**

- **Familia Georgescu Niculae este alături de nașa lor, Ecaterina Feodorovici, la marea durere prin care trece. Sincere condoleanțe. (176132)**

MULȚUMIRI

- **Tineretul din corul bisericii "Pogorîrea Sf. Duh", Curelari - Iași, mulțumește din suflet tuturor societăților care au sponsorizat minunata excursie în munții Buzăului și Dobrogea, în cadrul căreia tinerii au vizitat cele mai vechi așezări creștine din țară. (176518)**

COMEMORĂRI

Îndurerată pentru totdeauna familia anunță cu aceeași nesfîrșită tristețe că se împlinesc 40 de zile de la incredibila și nedreapta dispariție a celei ce a fost și ne-a părăsit la numai 28 de ani, farmacista

GALBIN (CHIRIAC) ADA PAULA

și care a lăsat fără mîngîiere pe micuțul Vlăduț. Nu te vom uita niciodată. Flori și lacrimi pe tristul tău mormînt.

OFERTE SERVICII

INTERFON

de

ACCES

cu

CARTELĂ

marca

ELECTRA

Practic, durabil, de calitate, garantează LINIȘTEA, CURĂȚENIA și SIGURANȚA SCĂRII BLOCULUI dumneavoastră!

Instalare și service.
Plata în rate.
Contracte avantajoase pentru IULIE - AUGUST.

Vă rugăm sunați la:
sc ELECTRA srl
sos. Nicolina 919.

tel. 032-126276.

SERVICII MEDICALE MOBILE

(asistență medicală la domiciliu; consultații medicale; prescriere de rețete în regim compensat; recomandări și investigații paraclinice; tratament de urgență; asigurarea transportului și internării în caz de necesitate; oferim de asemenea servicii de infirmerie la domiciliu).

Sunați la telefon
113130/569
zilnic între orele 7,00-23,00.

"CORPO-SAN"

vă ajută!

SC DECO RECLAMA SRL
execută la comandă:
autocolante
dimensiuni mici și mari
(8 lei/cmp)
firme luminoase
etichete autocolante.
Tel. 061/716629,
032/141376.

Fotografi profesioniști

oferim celor interesați servicii de fotoreportaj (diverse ocazii, portetristică), fotografie de reclamă (produse și firme), fotografie de modă, fotografie de noapte, reproduceri de tablouri, realizare de vederi și imagistică de carte, calitate deosebită, cu aparatură profesională japoneză Nikon și Minolta, de ultimul tip.

Prețurile noastre sînt mai mici decît ale concurenței.

Pentru programare, sunați din timp la tel. **162008**; **271099**.

Traduceri acte notariat (inclusiv legalizare), traduceri tehnice, științifice etc. Toate limbile de circulație. Servicii de calitate la preț avantajos. Acum, la 143023

- **Depanez mașini de spălat automate, orice tip. Telefon 120087/129343. (939547)**
- **Repar, la domiciliul clientului, mașini de spălat "Automatic" orice tip; mașini de spălat vase, mașini de uscat rufe; efectuez verificări anuale, reparații capitale etc.; rebobinez motoare. Telefon 173204. (234124)**
- Filmări video aparatură "Sony"; preț convenabil. Telefon 231794. (234228)
- **Execut tapițerie auto. Telefon 159497. (176060)**
- **Execut confecții metalice diverse, la prețuri avantajoase. Telefon 174143. (176275)**

Reparații frigidere și instalații frigorifice. Deplasări la domiciliu. Lucrări garantate, prin SC **POLAR SERVICE** SRL IAȘI Tel. 220859

AFINVEST
Telefon 129877, 139710
NOI VĂ SPUNEM PRIMII BUNĂ DIMINEAȚA!
Puteți avea
MONITORUL
- ziarul Dvs. preferat, la prima oră.
Acest serviciu modern este asigurat
gratuit,
la domiciliu,
numai prin firma
AFINVEST

- **Efectuez transport marfă cu Dacia Papuc. Ofer seriozitate și siguranță maximă. Telefon 174143. (176276)**
- **Execut lucrări de tencuieli interioare și exterioare (fațade în calciu); montez gresie și faianță. Telefon 128687. (176100)**
- **Execut sobe teracotă, șeminee cu foc deschis, modele deosebite. Telefon 177878. (176099)**
- **Repar instalații sanitare, montez seturi "Olivia" și "Melania", garanție 3 luni. Telefon 160164. (950650)**
- Țin evidență contabilă la preț avantajos. Telefon 168944. (234246)
- Dactilografiez urgent lucrări, inclusiv în engleză, germană, franceză. Telefon 168944. (234245)
- Studentă la Psihopedagogie specială mă ocup de copii cu probleme (deficiențe), între 6 - 12 ani, eventual meditații. Telefon 147736. (176144)
- Contabil, țin evidență. Telefon 111807
- **Inginer TCM, efectuez rapid planșe în creion sau tuș. Telefon 130019.**
- **Șmirgheluiesc parchet. Telefon 167652.**
- **Nu pierdeți ocazia! Filmări de excepție la prețuri avantajoase. Posibilitate de deplasare. Profesionist TV. Telefon 130626, 139541.**
- **Transport marfă cu microbuz VW, orice distanță, 1 t, 180-220 lei/km, 6500 lei/h în oraș. Decontare legală. Telefon 211673.**
- **Filmări video, orice ocazie, cu aparatură Panasonic, direct pe casetă mare. Prețurile cele mai mici. Telefon 270562.**
- **Filmări video, ieftin (Sony). Telefon 120841, după ora 15,00.**
- Filmări video profesionale, casetă normală, avantajos. Telefon 130180.
- Filmări video, aparatură Panasonic, casetă mare, mixaje, profesionalism, seriozitate. Telefon 116710, 150471; 176290.
- Transport marfă VW. Telefon 125905.
- Inginer, repar la domiciliul dvs., TV color și alb-negru, videocasetofoane. Modific normă sunet (bistandard) TVR 1, TVR 2, EN, Tele'M și video (TVR 1, TVR 2, cablu). Telefon 171100.
- Transport marfă pe orice distanță, cu autocamion de 7 t. Telefon 166521.
- Filmări video, 20 mii lei/h. Seriozitate, calitate. Telefon 232000.
- Transport marfă cu izotermă 7 t, ieftin și rapid. Telefon 231757.
- Filmări video, aparatură Panasonic, experiență, seriozitate, preț minim. Telefon 110671.
- Filmări video, fotografii pe Kodak, impecabile. Telefon 153735.
- Lucrez plăpumi și saltele. Telefon 131728.
- Reparații TV color și alb-negru, videorecordere, combine audio-video, amplificatoare, casetofoane, orice tip, prin convenție, avantajos. Telefon 177851.
- **Executăm confecții metalice. Telefon 174143.**
- Transport marfă cu camion 7,5 t, pe orice distanță. Telefon 125177.
- **Specialist electromecanic, ofer reparații la domiciliu: mașini de spălat, aspiratoare, roboți de bucătărie etc. Informații la telefon 115302.**
- Contabilă cu experiență, îmi ofer serviciile unei firme particulare. Telefon 174822 sau 174758.

LOCURI DE MUNCĂ

- Doriți să lucrați în străinătate? Trimiteți într-un plic, un alt plic timbrat cu adresa d-voastră la C.P. 27 O.P. 9 Tg. Mureș. (234201)

SCCA
CONSTRUCTORUL
IAȘI,
str. Rampei 18 - 20,
tel. *154590*
angajează
tîmplari
pentru binale și mobilier.

SC CX SCALA SRL
str. Sf. Lazăr nr. 2,
tel. 146723,
angajează de urgență:
BUCĂTARI (cu gestiune),
TÎMPLAR.

- Muzeul Literaturii Române Iași organizează, în data de 7 august 1995, ora 12,00, la sediu, str. V. Pogor nr. 4, telefon 145760, concurs pentru ocuparea unui post de muzeograf. Condiții de participare: domiciliul stabil în Iași; vîrsta maximă 30 ani; absolvent(ă) al Facultății de Filologie, specialitatea engleză-franceză; cunoștinte de dactilografie. Dosarele se depun pînă la data de 3 august 1995, la sediul instituției - secretariat.
- Societate comercială organizează selecție în vederea angajării de vînzători. Condiții: seriozitate, amabilitate, aspect agreabil. Se asigură salariu competitiv. Informații la telefon 146104. (176501)
- **Asociația de locatari a blocului A1, Stejar 37, angajează administrator. (176124)**

DIVERSE

Agenția de Turism UNIREA (fostul OJT)
cu sediul în Piața Unirii 12
(lîngă hotel UNIREA)
oferă următoarele excursii:
- **Italia** - autocar, 12 zile: Roma - Florența - Veneția - Napoli Capri, sfîrșitul lunii septembrie;
- **Spania** - avion, 12 zile, 30 ,octombrie;
- **Egipt** - avion, 12 zile, 14 octombrie;
- **Franța** - avion, 8 zile, 1 septembrie;
- **Cipru** - avion, 8 zile, bilunar;
- **Spania** - Maroc, 11 zile, avion, 22 septembrie;
- **Turcia** - circuit, 9 zile - autocar, 13 august, 21 august;
- **Tunisia**, 8 zile - avion, 22 august;
- **Israel** - avion, 9 zile, 6 octombrie;
- **India** - avion, 10 zile, 28 septembrie;
- **Bangkok**, 8 zile, avion, 14 august, 11 septembrie;
- **China** - avion, 8 zile, în fiecare sîmbătă;
- **Austria-Viena**, 4 zile, autocar, în ultima duminică a fiecărei luni;
- **Grecia** - autocar, 10 zile, 2 septembrie, 23 septembrie;
- **Anglia** - 8 zile, avion, 11 septembrie.

Intermediem obținerea vizei pentru plecări individuale pe bază de invitație pentru Franța. Informații suplimentare la telefon **143037**.
Vă așteptăm!

- **Facultatea de construcții și arhitectură organizează, în perioada 24 iulie - 26 august 1995, CURSURI DE PREGĂTIRE LA DISCIPLINELE MATEMATICĂ ȘI FIZICĂ PENTRU CONCURSUL DE ADMITERE. Înscrierile se fac la secretariatul facultății, str. D. Mangeron nr. 43, telefon 137172; 137074/46. (939981)**
- **Școala de șoferi ETTA AUTO face înscrieri pentru seria din august. Telefon 163328.**
- **Cîștigați 500 milioane lei. Trimiteți 1000 lei contravaloarea dactilografierii și taxelor poștale la G. Marian, str. Fundacu Bucium nr. 24 Iași. Garantez seriozitate. (176114)**

Agenția de turism PROSPER MERIDIAN
organizează săptămînal excursii în: UNGARIA (Budapesta) - joi, POLONIA - sîmbătă și luni, TURCIA - miercuri și sîmbătă și lunar în ITALIA, GRECIA, ISRAEL, THAILANDA.
OFERTĂ SPECIALĂ!
Excursie la Budapesta cu ocazia marelui premiu automobilistic - formula 1 - al Ungariei Hungaroring '95: 10.08.'95-14.08.'95.
Locuri pe litoral: Costinești, Mamaia, Cap Aurora.
Hotel Continental, cam. 106.
Tel. 211060.

TURISM NUMAI CU CAZARE
(masa la alegere)
COSTINEȘTI
7 zile, 46.200 lei
MAMAIA
Hotel Majestic și Jupiter 18.375 lei/zi iulie-august
Hotel RARĂU
5175 lei/zi
BUȘTENI
7590 lei/zi
VATRA DORNEI
8142 lei/zi
EFORIE SUD
7 zile, cazare și pensiune completă 999.000 lei
LITORAL ȘI INIȚIERE SCUFUNDARE LIBERĂ AUTONOMĂ
Costinești 30 august, 7 zile, echipament scafandru, profesor, cazare 125.000 lei
SĂPTĂMÎNAL
UNGARIA
joia, 65.000 lei
POLONIA
duminica 70.000 lei
TURCIA 90.000 lei
CHINA
sîmbăta, avion
Germania
săptămînal transport. autocar dus-întors; facilități pentru copii
FRANȚA - ELVEȚIA
autocar, 10 zile, cină, cazare, Paris - Chamonix - Geneva 1.450.000 lei
GRECIA
A. autocar Salonic - Atena - Pireu; cazare și mic dejun, 750.000 lei
B. sejur individual 25.000 lei/persoană/zi
C. autocar, cort 8 zile, 360.000 lei
ITALIA
12 zile, Verona - Florența - Roma - Napoli - Veneția 1.600.000 lei
EGIPT
6 zile, cazare și mic dejun; Cairo 1.030.000 lei
CIPRU
8 zile, cazare și mic dejun 1.480.000 lei
INDIA
10 zile, cazare și mic dejun
THAILANDA
9 zile, cazare + mic dejun
SEJUR LITORAL MAREA EGEE
cazare, pensiune completă, 8 zile 385.000 lei
Agenția de Turism "Totem" Casa Studenților Iași (Piața Eminescu)
Tel. 032/213545.

Datorită unui accident regretabil, colecția cotidianului MONITORUL a fost descompletată. Rugăm pe toți cei care ne pot sprijini la refacerea acestei colecții să se adreseze redacției. Exemplarele lipsă (numere din anul 1991: 5, 29 iunie și 9 septembrie) vor fi achiziționate contra cost, la prețuri negociabile. Relații la telefon 271271, int. 106, 271333, int. 106, 172557, int. 106.

- **Se solicită ajutor umanitar pentru persoană 33 ani, pentru o intervenție urgentă pe cord la spital Fundeni. Văideanu Eusebiu-Octavian. Telefon 127653 sau 127781.**

SENZAȚIONAL
Doamna SHRI MATAJI NIRMALA DEVI, invitată special, va susține **o Conferință Publică de SAHAJA YOGA**, urmată de Experiența trezirii și ridicării **Energiei KUNDALINI** din nou, pe data de ***1 august 1995, ora 18.oo, Sala Polivalentă din București.*** Intrarea liberă.

SURPRIZA ZILEI !

Fiecare persoană care a publicat un anunț de mică publicitate în cotidianul **Monitorul** participă în fiecare zi la

o tragere la sorți cu premii în lozuri.

În fiecare zi, de luni pînă vineri se extrag 3 nume cîștigătoare iar sîmbătă 5 nume.
Numele cîștigătorilor se publică în paginile de mică publicitate ale cotidianului **Monitorul**.

Persoanele cîștigătoare de astăzi sînt:

1. Botezatu Marius
2. Rusu Viorel
3. Șușnea Iuliana

Persoanele cîștigătoare sînt rugate să vină să-și ridice premiile de la sediul cotidianului **Monitorul**, et.II, cam. 212, în fiecare zi între orele **10" - 16"** cu buletinul de identitate.
Informații la telefon **144776**.

AGENDA OMULUI DE AFACERI

ICIT FIBRESIN SA
oferă la cele mai mici prețuri:
- lichid de frînă auto
- detergenți lichizi auto
- detergenți lichizi pentru uz industrial
- detartanți - uz sanitar
- acid clorhidric tehnic

Telefon 032/137389.

LIVIUS
- Calculatoare (garanție 3 ani)
- Imprimante
- Componente, accesorii, consumabile
- Programe de contabilitate CIEL

str. Fătu 1A, tel/fax:032/11.22.21

VIAȚA MEDICALĂ
Cabinet obstetrică-ginecologie
- asigură consultații de obstetrică-ginecologie
- tratamente ● mici intervenții (chiuretaje)
- analize ● sexologie

Podu Roș, str. Țuțora 4, sc. E, ap. 1, tel. 122034.
Program: zilnic 13,00-19,00, sîmbătă 9,00-17,00.
Contact: Dr. Alexandra Ovănescu, Dr. Masheh Osama

Magazin BEAUTY XEROX
Reprezentanță ALPHA SOUND (casete audio-video)
- tehnică militară în locuința d-voastră prin senzori de infraroșu (alarme auto, magazin, locuință)
- hîrtie pentru scris, xerox, imprimantă, pelur, calc, ozalid, indigo
- papetărie, rechizite, birotică
- multiplicări xerox
- copieri benzi și casete magnetice (audio-video)

Str. C. Negri nr. 60, tel./fax 113511.

SC EXTRA CLASS SRL
dealer autorizat
vinde
- uleiuri de motor **maraven**
- aditivi pentru benzină și motorină
- slick 50 - tratament motoare și transmisii
- bar's - tratament sisteme de răcire

sos. Națională nr. 35 tel. 230490

SC EXTRA CLASS SRL
distribuitor al firmei KOBER
vinde
- vopsele
- lacuri
- diluanți
- grunduri
- vopsea marcaje

La comandă - vopsele speciale.
sos. Națională nr. 35 tel. 230490

LUMINA SRL Iași
OFERĂ

carne de porc cu slănină în carcase

Tel. 131622

YELLOW SRL
vinde en gros

BERE ZIMBRU și MOLDOVA

VINURI

PRODUSE ALIMENTARE PREAMBALATE

Șos. Păcurari nr. 79 (vis-á-vis de Circa de Poliție nr. 2).
Tel. 032/213761

MERIDIAN SRL
VINDE EN GROS
- ulei îmbuteliat 1/2 l și vrac ● margarină pachete și vrac ● halva ● băuturi alcoolice
- preparate din carne porc și pui ● ouă

Prețuri avantajoase și negociabile !
Asigurăm transportul !
Bd. Păcurari 46 (lîngă stația Munca Invalizilor)
Tel. 157000, 163551.

ASAM-CONS
AU TRECUT ANII PESTE CASA TA ȘI DOREȘTI SĂ O VEZI CA LA ÎNCEPUT?
TE-AI MUTAT ÎNTR-O CASĂ ȘI TE NEMULȚUMEȘTE ASPECTUL EI?
TE SPERIE PREȚURILE PENTRU CURĂȚENIA APARTAMENTULUI?
NOI SÎNTEM PENTRU LINIȘTEA TA ȘI A BUZUNARULUI TĂU.

TELEFONEAZĂ ACUM LA: **210427**
ȘI VEI FI MULȚUMIT DE ALEGEREA FĂCUTĂ.

IACODAN SRL
PRODUCE ȘI VINDE EN GROS:
- vodkă 33°
- rom 33°
- lichioruri - 9 sortimente

Calitate deosebită la cele mai mici prețuri din Moldova !
Puncte de desfacere: Iași, Șoseaua Nicolina 37, bl. 968; Complex Stejarul (Tătărași); Bd. Poitiers (fosta Manta Roșie)
Tel. 032/127294

ASROM - TEX SRL
vinde en gros
- VODCĂ 33°
- ROM 32°

OBȚINUTE PRIN DISTILARE INDUSTRIALĂ
- CONSERVE DIN CARNE 400g - PRODUCȚIE CHINA
- CĂMĂȘI CHINA

Str. Stăpungerii Silvestru, bl. L 6-7 - Iași
(Vis-a-vis de consignația A.B.C. Gară) Tel./Fax 032/212512

ARSENAL - COMP SRL
vă oferă en-gros și en-detail
- mochetă import Belgia (15.000 - 18.000 lei/mp)
- tapet lavabil import Germania - cal. I (12.000 lei rola)
- jaluzele import China - la prețuri accesibile

Str. Carpați nr. 10 bloc 912 (lîngă Poșta Nicolina)
Tel. 032/146453

"S.M. PANIRO" S.A. IAȘI
vinde en gros și en detail
- renumitele produse de panificație PANIRO: bagheta ambalată "Iași", pîine împletită cu mac, chifle, produse tradiționale pentru diferite ocazii la comandă.

Din calitate deosebită a ingredientelor (din import) rezultă calitatea deosebită a produselor noastre.
Str. Vitejilor, bl. SD 1-3, cartier Dacia, Iași 6600
Tel. 032/250355; fax 032/250644

TORNA-IMPEX SRL
comercializează utilaje frigorifice pentru magazine, import Italia:
- lăzi frigorifice (300-700 litri)
- vitrine frigorifice orizontale (1,2 - 2 metri lungime)
- vitrine frigorifice verticale (tip Coca-Cola)

- alimentare 220 V;
oferim service garanție și postgaranție
Prețuri foarte avantajoase !!!
Calea Chișinăului nr. 35, Iași 6600 (depozitul fostei I.C.R.A.)
Tel. 032/137770 sau 137780 int. 34; fax 032/211175

DIRECT SRL
produce și comercializează
- lichid de frînă
- antigel
- electrolit
- tananți pentru industria pielărie-blănărie

Asigurăm calitatea produselor și a transportului.
Str. Tătărasi 31, tel. 032/176335, fax 032/270321

COMFARM
Adevăratul prieten al sănătății dumneavoastră!

Asigură o gamă diversificată de medicamente cu plată, cît și compensate.
Se pot face rezervări prin anunț telefonic.

Str. Tătărasi 48, tel. 176728.
Program: 8,00 - 19,00, sîmbătă și duminică 8,00 - 14,00.

PINGUIN SRL
execută:
- FOTOGRAFII COLOR
- XEROX COLOR

PREȚURI PROMOȚIONALE!
Bd. Copou nr. 3 (clădirea Consart, parter)

IMPEX ROMCATEL S.A.
vă oferă:
- Sisteme de alarmă pt. spații comerciale și locuințe
- Surse tampon pt. calculatoare (back-up)
- Microemițătoare TV (video sender)
- Transformatoare toroidale de rețea și pt. frecvențe înalte
- Rebobinări diferite

Garanție 2-5 ani.
PREȚURI IMBATABILE!
Str. L. Catargi nr. 22, tel. 211328, tel./fax 211280

MAREX
Porțelanuri, cristaluri, articole inox, argintărie, stofe 100% lînă, mătase naturală, vîscoze, voaluri, covoare, mochete, plușuri, pături, perdele.

B-dul Independenței nr. 19, bl. B1-5,
etaj (deasupra mag. EMI), tel/fax 115824

COMITEL SRL
oferă și instalează
echipamente PANASONIC
centrale telefonice, telefaxuri,
audio-video
instalații pentru aer condiționat
Iași - Bd. Copou nr. 3, parter - cam. 2
Tel. 032-250615; 147275

ED&F MAN ZAHĂR PRODUCT SRL
vinde en gros
- **zahăr rafinat la saci de 50kg**
- **zahăr preambalat la pungi de 1kg**

Prețuri foarte avantajoase !!!
Roman, str. N. Titulescu, bl. 14, sc. C, et. 2, ap. 78, tel./fax 033/733532
Contact: dl. Dan Petrea

ALFA CIVIC
distribuie
scule, dispozitive, unelte, accesorii
BOSCH, MAKITA, METABO, STAYER,
FELISATTI, FIAC, P.G.M., AQUAPOMPE

Tel. 032 / 137613

S.C. NILPEROM S.R.L.
importator direct din Germania al produselor:
- tapet lavabil și superlavabil;
- stofe asortate pentru decorațiuni interioare;
- adeziv special.

Comerț en gros, eventual și pe bază de comandă.
Relații și prezentare de cataloage cu modele la magazinul **PARBOC**.
Str. Străpungerii Silvestru nr. 60, tel./Fax: 211361
Contact: Pîrvulescu Nicu

Filmele acestei săptămîni

"Rob Roy. Flacăra iubirii, flacăra răzbunării". Producție SUA, 1995. Dramă romantică. Cu Liam Neeson, Jessica Lange, John Hurt, Tim Roth. (Premieră)

Cinema"Victoria" (Telefon. 112502) orele: 9,00; 11,30; 14,00; 16,30; 19,00.

"Înfruntarea". Producție India, 1993. Melodramă muzicală. Regia Mahosh Bhatt. (Premieră)

Cinema "Republica" (Telefon: 114327) orele: 9,00; 11,00; 13,00; 15,00; 17,00; 19,00.

Ora 9,00

"Un bacșiș de 2.000.000 $". Producție SUA, 1994. Comedie sentimentală cu Bridget Fonda.

Cinema "Copou" (Telefon: 145738) orele: 11,00; 14,00; 16,30; 19,00

"Profu' de engleză". Producție SUA, 1994. Comedie cu Danny de Vito.

"Cavalerul Diavolului". Producție SUA, 1995. Parodie horror. Cu Billy Zane și William Sadler 28-31.07.1995, orele: 9,00; 11,00; 13,00; 15,00; 17,00; 19,00..

Cinema "Dacia" (Telefon: 164740). 1-3.08.1995, orele 9,00; 11,00; 13,00; 15,00; 17,00; 19,00: **"Lovituri fulgerătoare".** Producție SUA, 1992.

Doriți o reclamă de calitate?

NOI vă putem ajuta!

- inscripționări cu autocolant decupat automat LA ORICE DIMENSIUNE! (TIR-uri, autobuze)
- firme luminoase
- proiectare asistată de calculator
- reproduceri de sigle prin scanare

NOI DĂM O NOUĂ FAȚĂ LUCRURILOR!

S.C. SCHROTTER S.R.L.
Telefon: 32-116651; 116772
fax: 32-117956

INSTITUTUL EUROPEAN PENTRU COOPERARE CULTURAL ȘTIINȚIFICĂ IAȘI

str. Cronicar Mustea nr. 17
6600, Iași
tel. 032/127311
fax. 032/ 230197

Institutul European Iași dispune de o tipografie modernă cu posibilitate de tipar clasic și offset și de o dotare cu tehnică de calcul specifică activităților de editare, grafică și reclamă computerizate.

Serviciile oferite de Institutul European Iași prin departamentele de profil sînt:

- grafică publicitară
- imprimare tipografică (formulare tipizate, etichete pentru ambalaje individuale și colective în 1-6 culori, autocolante, prospecte, pliante și mape publicitare, cataloage de produse, calendare, broșuri, cărți, ecusoane și alte tipărituri plastificate pînă la format A3 etc).

OFERTĂ SPECIALĂ

Doriți să învățați intensiv limba **engleză, franceză, germană sau română**, în **grupe mici ori individual**, cu materiale moderne și dotare asigurată de Fundația Soros?

COPII ȘI PĂRINȚI! **Centrul Internațional de Limbi Moderne Iași** vă oferă tuturor cursuri de scurtă durată, orice nivel, pentru orice scop (admitere, TOEFL, afaceri, turism, limbaje specializate, cursuri de **12 zile în Marea Britanie**: 20-31 august) precum și **limba română pentru străini** (pregătire pentru examenul Ministerului Învățămîntului și pentru examenul de absolvire a anului pregătitor) ori **limba română specializată** pentru oameni de afaceri, doctoranzi, studenți străini.

CENTRUL INTERNAȚIONAL DE LIMBI MODERNE
str. Moara de Foc nr. 35, et. VIII, 6600 Iași, România
Tel. 032/252850, 252870, fax 032/252902

HOROSCOP

BERBEC

(21 mart. - 20 apr.):

Încă nu v-ați cristalizat intențiile de viitor, aveți prea multe dubii. Ceva vă spune că orice hotărîre pripită vă poate dăuna.

TAUR

(21 apr. - 20 mai):

Sînteți pe punctul de a încheia o alianță importantă, însă cu două tăișuri. Aveți destulă hotărîre și puteți întinde un deget, e timp să vă răzgîndiți.

GEMENI

(21 mai - 21 iun.):

Vă încredeți prea mult în instituții și prea puțin în oameni, cu toate că și oamenii și instituțiile ne dezamăgesc, la o adică.

RAC

(22 iun. - 22 iul.):

Nu ratați un început de săptămînă, așa cum se cuvine în economia de piață. Eforturile dvs. de a extinde societatea sînt binevenite.

LEU

(23 iul. - 22 aug.):

Sînteți pregătit(ă) pentru o înfruntare decisivă, așteptați doar un semnal. Dacă tot e să purcedeți la drum, făceți-o, știrile vor veni din urmă.

FECIOARĂ

(23 aug. - 22 sept.):

Rezistența pe care o întîmpinați vă ambiționează și mai mult în loc să vă clatine. Faceți foarte bine că insistați pe aspectul material.

BALANȚĂ

(23 sept. - 22 oct.):

Ați ajuns la capătul răbdării, nu credeți că se mai poate repara ceva. Nu stați pe roze, este adevărat, dar pesimismul dvs. este exagerat.

SCORPION

(23 oct. - 21 nov.):

Cu mai multă încordare și cu mai multă încredere în colaboratori veți trece pragul. Capacitatea dvs. de reacție e remarcabilă.

SĂGETĂTOR

(22 nov. - 21 dec.):

Nu trebuie să vă supărați prea tare, nu sînteți decît un începător (o începătoare). Nu peste multă vreme nu veți mai avea motive de jenă.

CAPRICORN

(22 dec. - 19 ian.):

Vă apropiați cu metodă de baremurile propuse, cu toate că ați avut destule necunoscute de înfruntat. Vă rămîne să stabilizați situația.

VĂRSĂTOR

(20 ian. - 18 febr.):

Situația se menține încordată și nici nu faceți eforturi de destindere. S-ar zice că starea de nesiguranță vă atrage inconștient.

PEȘTI

(19 febr. - 20 mart.):

Ați încheiat o etapă hotărîtoare din punct de vedere profesional. Rezultatele nu vă mulțumesc întrutotul, dar nici nu vă creează probleme.

LEGENDA:

- ***- vă paște ghinionul***
- ***- prudența e mama înțelepciunii***
- ***- n-aveți nimic de pierdut***
- ***- șansa vă surîde***

Alexander **VODKA**

☎ TELEFOANE UTILE

☎ SALVARE: 961
☎ POMPIERI: 981
☎ POLIȚIE: Inspectoratul Județean Centrala 140720; Dispecerat 146666; Municipiu Centrala 140020 Dispecerat 146840/955 Ofițer de serviciu 146850; Serviciul Circulație - 140070.
☎ SERVICII MEDICALE MOBILE (asistență medicală de urgență la domiciliu): 113130/569, zilnic între orele 7,00-23,00
☎ AGENȚIA C.F.R.: 147673
☎ INFORMAȚII GARĂ: 146333
☎ AUTOGARĂ: 146587
☎ TAXICOM, dispecerat: 953, 146593
☎ AGENȚIA TAROM: 115239
☎ INFORMAȚII AEROPORT: 178126
☎ STAȚII PECO: Baș Ceauș - 176865; Aurel Vlaicu - 175872; Bucium - 132891; Crișan - 112182; Păcurari - 164142; Sărărie - 147480.
☎ A.C.R. - informații utile: 112345, 130177.
☎ DISPECERATE: R.A. Gaz-Metan - 141737; R.A. Apă-Canal - 142451; Renel - 147070, deranjamente - 147070; Termoficare - 141956; R.A. Locuința - 112434; Telefoane - Deranjamente - 921; Protecția mediului - 147010.
☎ GARDA FINANCIARĂ: 114065, 112427.
☎ ADMINISTRAȚIA FINANCIARĂ: 143030
☎ NOTARIAT: 147574
☎ TRIBUNAL: 146300
☎ PROCURATURĂ: 212566
☎ CAMERA DE COMERȚ: 117757
☎ CENTRUL MILITAR JUDEȚEAN: 146370
☎ STATUL MAJOR JUDEȚEAN DE APĂRARE CIVILĂ: 147594
☎ HOTELURI: Moldova - 142225; Traian - 143330; Unirea - 142110; Continental - 114320; Sport - 137817.
☎ POLICLINICA CU PLATĂ: triaj informații - 117244
☎ OFICIUL JUDEȚEAN PENTRU PROTECȚIA CONSUMATORILOR: 145392.
☎ LABORATOR ANALIZE "PRO FAMILIA": 230431

CARNETUL ZILEI

VREMEA

15° - 28°

■ Vremea se menține normală termic pentru această perioadă, dar va intra într-un ușor proces de răcire. Cerul va fi variabil la noros, iar după-amiaza și în cursul nopții, în special în zonele de deal, sînt posibile averse însoțite de descărcări electrice. Vîntul va sufla slab la moderat, din sector nordic. Temperatura aerului va înregistra valori minime cuprinse între 15°-17° C, iar maxime între 26°-28° C. **(Violeta HUȘTIU - Centrul de Prevedere a Vremii Bacău)**

CALENDARUL CREȘTIN-ORTODOX

✝ Sf. Evdochim și Iosif Arimateianul
(Lasatul secului)

FARMACII DE GARDĂ

Farmacia nr. 2, Piața Unirii (tel. 116029).

SPITALE DE GARDĂ

Spitalul "Spiridon" (tel. 142730): Clinica a III-a Medicală; **Spitalul de Urgență** (tel. 140690); **Maternitatea "Elena Doamna"** (tel. 210390/210394/210392).

TELEVIZIUNEA NAȚIONALĂ

TVR 1

13,00 Actualități ■ 13,10 Ecleziast '95; Preoția - meserie sau vocație? ■ 14,10 TVR Iași. Est Meridian ■ 14,45 TVR Cluj-Napoca. ■ 15,20 TVR Timișoara. ■ 16,00 Actualități ■ **16,25 Turism și agroturism**; Delta Dunării ■ 17,00 Emisiune în limba maghiară; Știri, corespondențe; La ordinea zilei; Deșteptarea. Rubrică pentru tineret; Téka. Documentar ■ 18,30 Desene animate; Apărătorii Pămîntului ■ 19,00 De luni pînă luni. Retrospectiva evenimentelor politice interne ale săptămînii ■ 19,30 Film serial pentru tineret; California visează ■ 20,00 Actualități ■ 20,50 Film serial; Echipa de intervenție. Episodul 10 ■ 21,45 Transfocator; Dughene care "nasc" bancheri ■ **22,10 Teatru TV; Familia lui John** de Simon Gray. Premieră TV. În românește de Mircea Ivănescu. Spectacol realizat în colaborare cu Teatrul Național din București. Direcția de scenă Ivan Helmer. În distribuție: Damian Crîșmaru, Eugenia Maci, Florin Anton, Mihai Fotino, Valentin Uritescu, Traian Stănescu, Tamara Crețulescu ■ 0,00 Actualități ■ **0,15 Cultura în lume**; Poezii de Pablo Neruda în lectura autorului; Bolivianul Eduardo Mitre în vizită la București; Gabriela Mistral: "Cineva în această lume suferă" ■ 0,45 Fragil; Totul merge strună! Paul Rodgers povestește istoria legendarei formații FREE într-un interviu realizat cu ocazia concertului Fragil Music Experience 1995.

TVR 2

14,00 Actualități ■ 14,10 Politica între ideal și real; A treia Europă? Convorbire cu dr. Dan Zamfirescu ■ **14,40 Videoteca Melomanului**; Jean Philippe Rameau: Suita pentru clarinet și pian ■ 15,10 Simboluri de ieri și de azi; Incursiune pe itinerarul... amintirilor ■ 15,30 Atlas (r) ■ 16,00 Desene animate ■ 16,30 Film serial; Si bogații plîng. Episodul 246 ■ **17,00 Măseaua de minte.** Emisiune de educație pentru tineret ■ 17,40 Film serial; Aur și noroi. Episodul 98 ■ 18,30 În fața dvs. Realizator Vartan Arachelian ■ 20,00 Arte vizuale; Cu Jean-Marie Drot despre "Orele fierbinți ale Montparnasse-ului" ■ 20,30 Tribuna non-conformiștilor ■ 21,00 TVM. Mesager ■ 21,30 Finala turneului super Formula 3 ■ **22,00 Film serial; Santa Barbara** (SUA). Episodul 203 ■ 22,45 Repriza a treia. Emisiune sportivă de actualitate fotbalistică ■ 0,30 Jazz-Club; Jan Harrington (SUA) and Ken Lending Blues

TELEVIZIUNI LOCALE

TVR IAȘI

Pr. I, orele 14,10 - 14,45, Est Meridian Magazin: Note, știri și reportaje din Moldova; Cronica rutieră ■ Accente ■ Sport ■ Videoclipul emisiunii.

TELE'M

7,00 Total'M știri ■ 7,30 Observator ■ **8,30 Film artistic: "Noi cei din linia întîi"** (război) ■ **10,00 Film serial: "Răzbunarea"**, ep. 110 (r) ■ **11,00 Film artistic: "Vînătoare mortală"** (polițist/r). Regia Al Bradley; cu: Tomas Arana, Michael Aronin ■ 12,15 Închiderea emisiei ■ 18,00 Total'M Stiri ■ 18,20 Actualitatea ieșeană ■ 19,00 Documentar Worldnet ■ **19,30 Film serial: "Capcana periculoasă"**, ep. 5 ■ 20,15 Desene animate ■ **20,30 Film serial: "Răzbunarea"**, ep. 111 ■ **21,30 Film artistic: "Felicitări, e băiat!"** (comedie); cu: Bill Bixby, Diana Baker. Viața unui burlac convins este tulburată de apariția unui puști care pretinde că este fiul său... ■ **23,00 Film artistic: "Trenul de noapte spre München"** (război). Regia: Carol Reed; cu: Rex Harrison, Margaret Lockwood. Aventura unui agent secret britanic care încearcă să salveze un om de știință ceh, care, după ce a scăpat de naziști în Londra, este din nou capturat.

RADIO NORD-EST

5,30 - 10,00 Micul dejun. Emisiune matinală de informații și muzică, știri din actualitatea locală, informații utilitare, horoscop, sfatul medicului, informații economice, concursul dimineții, relatări în direct din diferite puncte ale orașului (6,00-6,30), buletin de știri și programul Actualitatea preluate de la BBC. Realizatori Cătălin Lența și Cătălin Elisei ■ 10,00 - 14,00 Fir direct. Timp de patru ore în contact direct cu viața orașului: informații din actualitatea locală, răspunsuri la întrebările ascultătorilor, concursuri și muzică. ■ 14,00 - 14,30 BBC. Buletinul de știri și Actualitatea ■ 14,30 - 18,00 Turnul de control. Cea mai importantă emisiune informativă a zilei: 14,15 Paralela Sport; 16,30 Puls Nord Est - reportaje, interviuri, relatări din actualitatea locală și națională; 17,30 Financiarul - rubrică de informații economice, muzică. Realizator Ovidiu Șimonca ■ 18,00-19,00 BBC. Buletinul de știri și Actualitatea ■ 19,00 - 21,00 Buzduganul de seară. Emisiune de divertisment: muzică și concursuri. Realizator: Livia Susanu și Daniel Buzdugan ■ 21,00 - 21,30 BBC. Buletinul de știri și Actualitatea ■ 21,30 - 22,00 Puls Nord-Est - ediția de seară (știri, reportaje, interviuri, relatări din actualitatea locală și națională) ■ 22,00 - 24,00 Declarație de dragoste. O emisiune talk-show în care vă invităm să comunicăm pe marginea unui subiect infinit. Realizatori: Adrian Păduraru și Septimiu Sărățeanu ■ 0,00-1,00 TOP 7 de luni noaptea (Top Slow). Realizator Andi Barbu ■ 1,00 - 3,00 Rob McLean Show - VOA Europe ■ 3,00-4,15 Albumul nopții ■ 4,15 - 5,00 Jazz - VOA EUROPE ■ 5,00 - 5,30 Ritmuri de înviorare.

TELECABLE

9,00 Deschiderea programului ■ 9,05 Show maraton pentru cei mici ■ 12,20 Desene animate ■ 13,00 Film: "Asterix la Londra" (d.a) ■ 14,30 Desene animate ■ 15,00 Film: "Primejdie mereu prezentă" ■ 16,30 Film: "Atunci cînd nimeni nu te ascultă" ■ 18,25 Telecinemateca: "Extravagantul Mr. Deeds" ■ 20,15 Cocktail ■ 21,00 Film: "Mlaștina din Singapore" ■ 22,30 Film: "Marele scandal american al sexului" ■ 0,20 Penthouse (sexy) ■ 0,30 Film: "Talous of the eagle".

TELEVIZIUNE PRIN SATELIT - RECOMANDĂRI

M6

■ 18,00 Hit machine. Magazin muzical

■ 20,00 Dr. Quinn (s): "Dorothy". Cu: Jane Seymour. Dr. Mike trebuie să furnizeze datele care să o disculpe pe cumnata lui Loren, acuzată de uciderea soțului ei...

■ 21,50 Bătălia de la Rio de la Plata. Film de război, britanic, în regia lui Michael Powell și Emeric Pressburger (1956). Cu: Peter Finch, Anthony Quayle. Cu zece zile înainte de începerea celui de al doilea război mondial, vasul de război german Graf Spee, comandat de căpitanul Langsdorff, făcea să domnească teroarea în Atlanticul de sud scufundînd numeroase nave de mărfuri ale aliaților...

TF1

■ 10,00 Club Dorothée de vacanță. Magazin pentru tineri: desene animate; jocuri; cadoul clubului; numărul cîștigător

■ 16,25 Furtuni de vară. Foileton. Cu: Annie Girardot

■ 19,00 Fetele de alături (s): "Premoniția visului". Cu: Christiane Jean, Bradley Cole

■ 21,45 Lady Di. Telefilm de Kevin Connor. Cu: Serena Scott, David Threlfall. Eleganța și prestanța Dianei au inspirat acest film în care calmul și perfecțiunea convenientelor se sparg la un moment dat...

2 France

■ 14,50 Ritals (f); regia: Marcel Bluwal; cu: Gastone Moschin, Christine Fersen. François, în vîrstă de 10 ani, este tare la franceză, dar și mai tare în argou. Face parte dintr-un grup pe care micii francezi îi numesc Ritals, pentru că bunicii lor au venit din Italia în perioada interbelică...

■ 18,55 La Boogies (s): "Vînt de nebunie". Grupul Pearl Jam va da un concert. Angajații de la Boogie's vor să asiste, dar sala e plină...

■ 21,50 Cei din Mogador (foileton), ep. 5. Cu: Marie France Pisier

■ 23,40 Amanții secolului. Igor și Vera Stravinski. Igor Stravinski a fost pentru muzica acestui secol ceea ce Picasso a fost pentru pictură; mult timp prieteni și asemănători în ceea ce privește inteligența, egocentrismul, energia creatoare, dar paralela se oprește în pragul vieții particulare...

PRO 7

■ 16,10 Străzile din San Francisco. Tăcere mortală, SUA 1975 (s.p), cu Karl Malden, Michael Douglas

■ 19,30 Alf. Regimul care te face flămînd ca un lup, SUA 1990 (s/co), cu max Wright, Anne Schedeen, Andrea Elson

■ 20,30 Taff - Zilnic, actual, proaspăt, obraznic. Magazin informativ cu Sabine Noethen

■ 21,15 Posedat de gelozie, SUA 1994 (f.p) regia Carl Schenkel, cu Susan Dey, Richard Dean Anderson, Dennis Boutsikaris. Fiind părăsit de frumoasa sa soție Joanna, sadicul Bradley o urmărește și, găsind-o, îi acuză prietenul de crimă...

SAT 1

■ 13,00 Sub soarele Californiei: Bombă la bord (s. familial), SUA, 1993; regia: William Devane; cu: Nicollette Sheridan, Joseph Gian

■ 17,00 Baywatch: Salvamarii din Malibu. Poetul de pe plajă (s.a.), SUA, 1991; cu: David Hasselhoff, Billy Warlock, Erika Eleniak

■ 21,15 În toate cazurile, Stefanie (s. medical): Actele dispărute; Germania, 1995; cu: Kathrin Waligura, Walfriede Schmitt

RTL TELEVISION

■ 15,05 Hobby-ul ei este crima. "Realitate sîngeroasă

■ 18,30 Între noi (s., ep. 159)

■ 20,10 Exploziv Magazin - cu Barbara Eligmann

■ 20,40 Vremuri bune, vremuri rele (s., ep. 787, cu Sali Landricina, Lisa Rieken

RAIDUE

■ 16,35 Valea cea mare. Cu Barbara Stanwyck, Richard Long, Peter Breck. Ep. 20

■ 18,25 Un medic printre urși. Telefilm. Trezirea

■ 19,45 Hunter. La toți rock. Telefilm

■ 21,40 Inspectorul Derrick. Judith. Telefilm

EUROSPORT

■ 15,00 Tenis. Circuitul ATP. Campionatele internaționale ale Olandei - finala (r)

■ 18,30 Automobilism. Formula 1. Marele Premiu al Germaniei de la Hockenheim (r).

■ 19,30 Campionatul Mondial Indy Car, etapa a treisprezecea - Brooklyn (r)

■ 23,00 Box internațional.

INTEGRAMA ZILEI

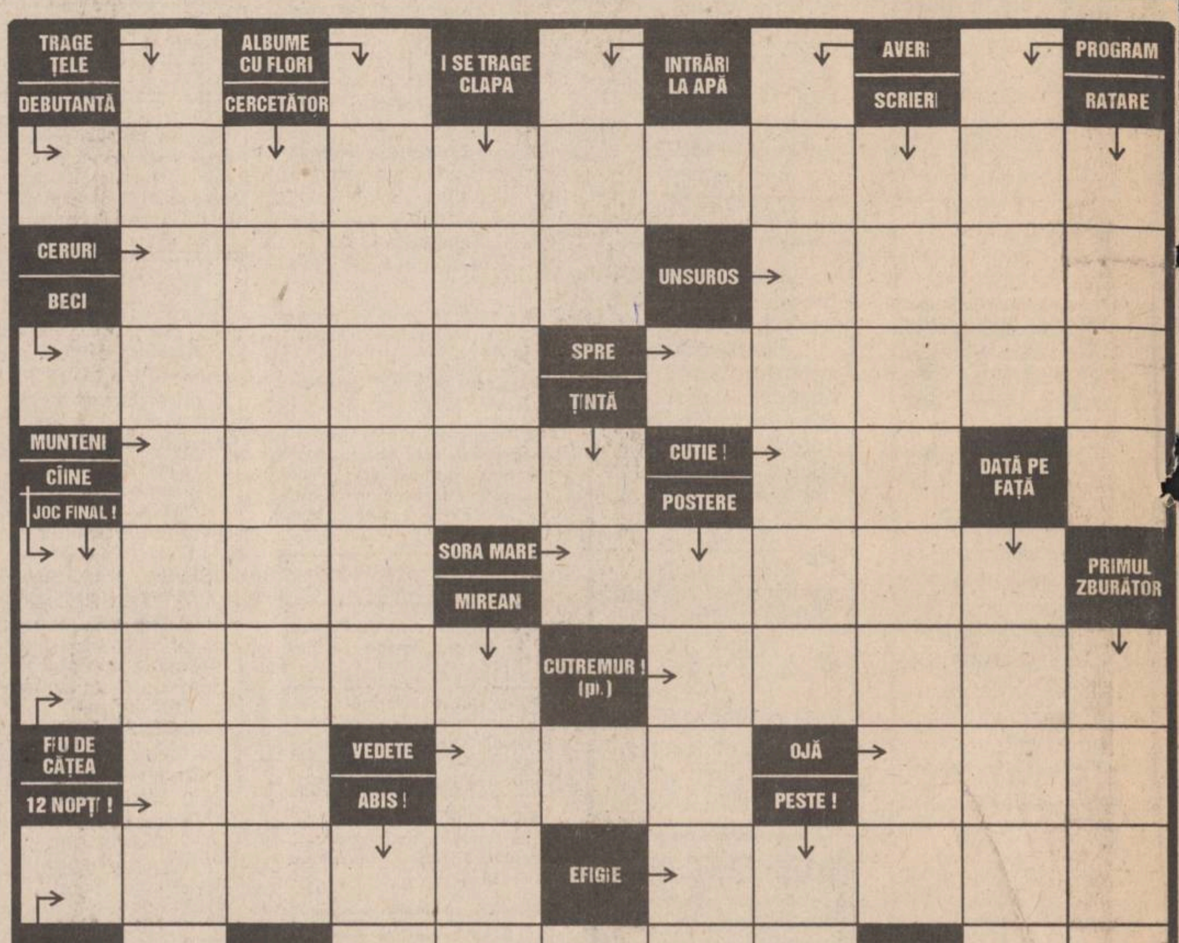

Monitorul cotidian de informații

Str. Smîrdan nr. 5 ■ Tel. 17.25.57; 271271; 271333; 271467 (centrala) ■ Fax 27.04.15
■ Publicitate tel./fax 14.47.76
■ REDACTOR SEF - Dan Radu
■ REDACTOR SEF ADJUNCT - Ovidiu Șimonca
■ SECRETAR GENERAL DE REDACTIE - Marius Cristian

SEFI DEPARTAMENTE:
■ Eveniment local: Toni Hrițac (int. 110)
■ Investigatii: Vali Știrbu (int. 110)
■ Eveniment national si international: Cristian Racu (int. 110)
■ Economic: Costel Stroescu (int. 117)
■ Cultură: Dorin Popa (int. 109)
■ Sport: Nicolae Grecu (int. 107)
■ Redactor de serviciu: Constantin Iurașcu (int. 124)
■ Fotoreporter: Constantin Plop
■ Grafică: Lucian Amarii, Daniel Melinte
■ Publicitate: Cristina Labonțu (int. 122, fax 144776)
■ Difuzare: Mihai Tudose (int. 120)
■ Contabilitate: Antoneta Filip (int. 112)

NORD-EST PRESS
- agenție de presă -
Str. Smîrdan nr. 5 ■ Tel. 17.25.57; 271271 (centrala) ■ Tel 14.56.10
■ EDITOR: Mona Dîrțu

EDITOR
NORD-EST
Str. Smîrdan nr. 5 ■ Tel. 17.25.57; 27.12.71 ■ Fax 27.04.15
Director general: ALEXANDRU LĂZESCU
Director editor: FLORIN ZAMFIRESCU
Director de marketing: CEZAR CALUSCHI
Director executiv: GABRIEL RUSU

ABONAMENTELE se pot face la orice Oficiu Poștal din țară.
MONITORUL figurează în catalogul Presei interne la poziția 838.

TIPAR OFFSET: MULTIPRINT, Iași str. Sf. Lazăr nr. 49

SPORT CAN-CAN

Nume mari la aniversarea lui Beckenbauer

Deși mai are ceva timp pînă la 11 septembrie, cînd va împlini 50 de ani, "Kaiser" Franz Beckenbauer **(foto)** și-a întocmit deja lista invitaților la aniversarea sa, programată să se desfășoare ca o gală a fotbalului. Printre cei onorați se numără Pele, Diego Maradona, Johan Cruyff, Kevin Keegan și Bobby Charlton, toți nume de legendă ale sportului rege. Cu o zi înainte de marea sărbătoare, pe Stadionul Olimpic din München se vor întîlni All Star Team (format din glorii de altă dată ale gazonului) și Dream Team, cuprinzînd nume celebre precum Sepp Maier, Wolfgang Overath, Günter Netzer și Gerd Müller. Fondurile încasate vor fi donate Fundației Beckenbauer pentru handicapați. La gala din 11 septembrie și-au anunțat participarea cancelarul și președintele Germaniei, Helmut Kohl și respectiv Roman Herzog.

"Schumi" are gusturi alese

Ce face o vedetă cu banii? Își cumpără un yacht, o motocicletă Harley - Davidson, două, trei masini luxoase (Mercedes, Ferrari, Bugatti) si o locuință adevărată. Nimic din toate acestea nu-i lipsește lui Michael Schumacher, campionul mondial al Formulei 1. Numai că germanul își doreste ceva în plus. La 26 de ani, el s-a apucat să deslușească tainele sportului aristocrației: polo călare. Locul de inițiere: clubul privat "Gold One" din Buenos Aires, acolo unde Michael a revenit inopinat de două ori după Marele Premiu al Argentinei, din primăvară.

Maldini se transferă la radio?

Un post de radio particular din Milano a reușit, după îndelungate tratative, să-și asigure prezența la microfon a binecunoscutului fotbalist Paolo Maldini, titular al postului de fundaș stînga în naționala Italiei și la A.C. Milan. Maldini nu a fost adus, însă, pentru a comenta meciuri de fotbal, ci pentru a se lansa ca disc-jockey. Întrebat dacă are de gînd să renunțe la fotbal, Paolo a fost categoric: "Nu, nici vorbă. Deși îmi place la nebuie să cînt muzică rap și rock."

Secretul lui Mary Pierce

În acest sezon, a fost una din vedete incontestabile ale arenelor de tenis. Cînd apare pe téren, lumea nu are ochi decît pentru ea. Mary Pierce fascinează prin forță (rezultat al unor lungi și chinuitoare ore de antrenament) dar și prin eleganță. Iată de ce Mary a ales produsele Conta Clair pentru a-și întreține lentilele de contact. "Rigoarea și eficiență sînt atuurile mele. Am ales Conta Clair pentru că mă face să văd viața în roz", susține Mary. "Am mereu la mine un flacon. E foarte practic și conține lentile perfecte. Acum îmi știți secretul: văd foarte clar în teren!"

Irlandezii se păruiesc în familie

Prin anii '50 un as al rugbyului englez, Peter Robins, spunea: "Irlandezii joacă rugby pentru că îi urăsc pe englezi și pentru că le plac încăierările." Se poate să fi fost așa. În prezent, însă, irlandezii care practică sportul cu balonul oval au demonstrat că nu se dau în lături de la încăierări în familie, adică între conaționali. Așa cum au făcut, de exemplu, doi antrenori din țara trifoiului, Gerry Murphy și Willie Anderson, care au recurs la un dur schimb de pumni pentru că nu erau în consens asupra unei... mărci de bere.

Edinho și-a făcut tatăl de rîs

După terminarea campionatului italian, numeroase echipe din peninsulă au plecat spre alte zări pentru a susține jocuri amicale, cu scopul declarat de a rotunji veniturile cluburilor respective și - bineînțeles - ale jucătorilor acestora. Lazio, de exemplu, a debarcat în Brazilia, unde a întîlnit celebra echipă Santos. A fost un meci cu multe goluri, Lazio învingînd cu 5-3, deși poarta gazdelor a fost apărată de un goalkeeper celebru: nimeni altul decît Edinho, fiul lui Pele. Care, așa cum au apreciat ziariștii prezenți la meci, și-a făcut tatăl de rușine, comițînd numeroase gafe. Trei dintre golurile încasate i se pot imputa doar lui.

Tyson nu are timp de fandoseli

O organizație din California care are drept scop apărarea drepturilor femeilor a avut originala idee de a-l invita pe boxerul Mike Tyson la o cină de gală, pentru realizarea unor încasări destinate ajutorării femeilor bătrîne rămase fără adăpost. Imediat ce s-a aflat acest lucru, respectiva organizație a fost asaltată de proteste scrise și telefonice. "Ce caută un violator într-o asemenea acțiune?", era cea mai frecventă întrebare adresată de feministele "neiertătoare". Don King, managerul lui Tyson, a asigurat pe toată lumea că Mike nu va da curs invitației, dar nu din cauza protestelor, ci pentru că este foarte ocupat cu antrenamentele.

C.M. de ciclism sînt în pericol

Rutierilor le este frică să concureze în Columbia

■ *"Risc să fiu împușcat de orice suporter autohton dement", afirmă italianul Maurizio Fondriest*

Campionatele Mondiale de ciclism, programate pentru luna octombrie în Columbia, ar putea înregistra o serie de absențe notabile printre așii pedalei. Nu este vorba de un boicot, ci pur și simplu de... teamă. Lumea sportului a fost puternic șocată de gestul demențial al unui "microbist" columbian care a ucis cu sînge rece un component al naționalei de fotbal pentru că înscrisese un autogol în propria poartă. Vă amintiți, desigur, de acest incalificabil gest care s-a produs în timpul C.M. din SUA. A venit, în această primăvară, atentatul de la Medellin, care s-a soldat cu pierderea a 20 de vieți în timpul unei fieste, într-o piață centrală a orașului. Și dacă ar fi fost numai aceste două incredibile întîmplări...

Exact după atentatul de la Medellin în lumea cicliștilor au început să-și facă apariția îndoielile. Ne ducem sau nu ne ducem în Columbia, ca să luptăm pentru titlurile mondiale? Primul care a luat o poziție mai fermă în această problemă a fost Eddy Merckx, care la ora actuală îndeplinește funcția de de selecționer al lotului de rutieri ce urmează să reprezinte Belgia la Campionatele Mondiale. La jumătatea lui iunie, el a sărbătorit 50 de ani de viață și a avut satisfacția de a se vedea distins cu Ordinul Olimpic pentru întreaga carieră sportivă, continuată de cea de antrenor. După părerea lui Merckx, Campionatele Mondiale au fost programate foarte tîrziu, după un sezon epuizant și li s-a hărăzit un loc de disputare destul de impropriu. Este vorba despre altitudinea la care se vor desfășura întrecerile (ceea ce impune o perioadă lungă de acomodare pentru participanți), dar și de climatul social existent în Columbia. După cum spune Merckx, valorosul ciclist Johan Museeuw a și anunțat că nu va merge în această țară "cu droguri, gherile și atentate". În ceea ce-l privește, fostul mare ciclist afirmă că el nu dă înapoi de la o asemenea expediție aventuroasă și că probabil îl vor urma fiul său Axel și încă doi rutieri, Johan Bruyneel și Frank Vandenbrouke. Oricum, ultimul cuvînt îl va avea conducerea Federației belgiene de specialitate.

Unul dintre reputații cicliști italieni, Maurizio Fondriest, se întreabă cu o tentă de umor negru: "Să presupunem că, în ultima tură a cursei, eu mă aflu în frunte, împreună cu un columbian. Dar mă întreb: nu risc să fiu împușcat de un suporter autohton?" Comisarul tehnic al naționalei italiene, Alfredo Martini ia, însă, lucrurile în serios: "Eu cred că nu este bine să renunțăm la Columbia". Nici francezii nu au această intenție, ei recunoscînd că prezența rutierilor columbieni a dat culoare Turului Franței. Este o obligație de onoare pentru ei să întoarcă vizita columbienilor. În Spania opiniile sînt împărțite. Chiar și Indurain, deși nu i-ar displace o medalie de campion mondial, a început să se gîndească iar la recordul orei, iar în acest caz va renunța cu certitudine la Campionatele Mondiale.

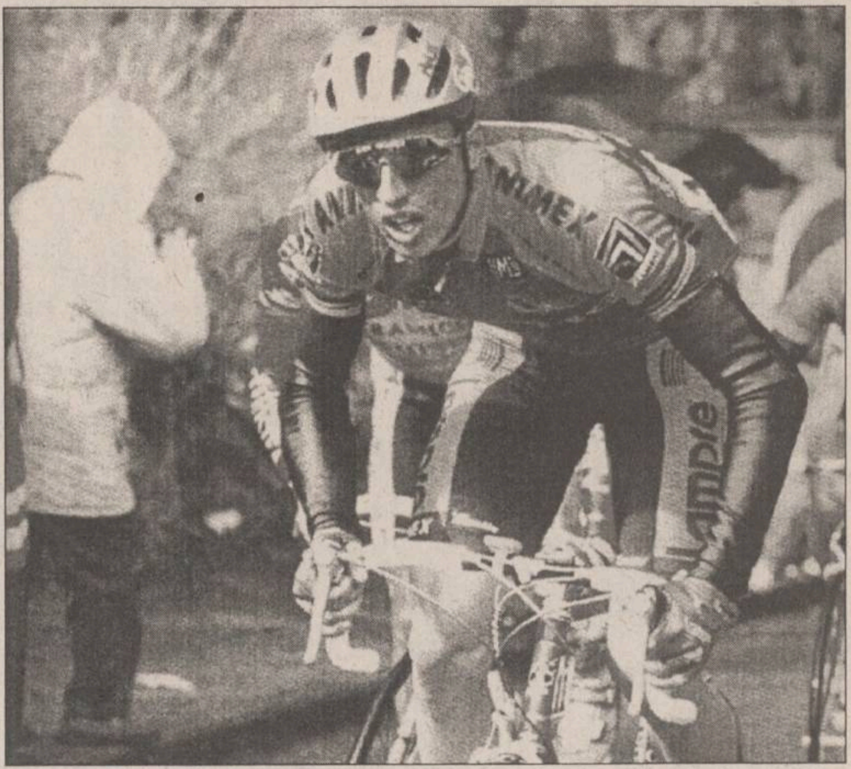

Va concura Maurizio Fondriest în Columbia pentru aurul Mondialelor, sau va alege calea prudenței?

Frații Valdes sau fotbalul la indigo

De la Cagliari la Paris nu e decît un pas

Este absolut imposibil să-i distingi unul de celălalt. Amîndoi de culoare închisă, amîndoi cu un canin și un incisiv îmbrăcați în aur, în maxilarul superior. Amîndoi aleargă și lovesc mingea în același fel. Amîndoi s-au născut în Panama, dar de doi ani unul dintre ei, ***Julio Cesar Dely Valdes (foto), plecase în Italia. Celălalt frate,*** Jorge - tras la indigo cu Julio - s-a stabilit din 1992 în Japonia. Și-a făcut debutul într-o echipă de divizia secundă, la Toshiba și s-a impus ca un realizator percutant. În primul an de evoluție în Japonia, a înscris 25 de goluri, iar în sezonul următor (1993-1994) a fost și mai harnic: 31 de goluri. În actualul campionat profesionist japonez, J-League, Jorge Valdes a fost achiziționat de nou-promovata Cerezo Osaka și pînă acum el se află pe locul 2 în clasamentul golgeterilor, cu 12 reușite (lider este italianul Schillaci).

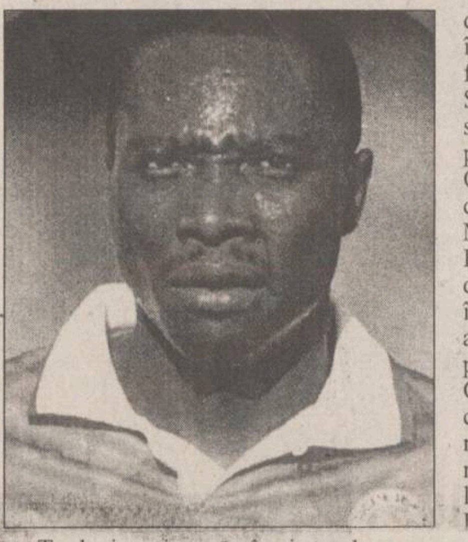

Trebuie știut că, înainte de a se despărți, frații Valdes au jucat împreună în Uruguay, la Nacional Montevideo. Jorge este foarte mulțumit de experiența sa japoneză și a încercat în numeroase rînduri să-și convingă fratele aflat în Italia să vină și el în Țara Soarelui Răsare. Dar Dely Valdes i-a scris din Cagliari lui Jorge: "Încă nu se poate. Am contract încă un an cu Cagliari. Am aflat din ziare că m-ar dori A.S. Monaco și Paris St. Germain. Mie-mi place, de fapt, mai mult în Europa. Nici la Cagliari n-am dus lipsă de satisfacții. Anul trecut am ajuns pînă în semifinalele Cupei UEFA, anul acesta am înscris 21 de goluri în campionat și trei în Cupa UEFA. Sigur, Cagliari este o echipă mai modestă, care de cele mai multe ori se luptă ca să nu retrogradeze. Dar nici lupta aceasta nu-mi displace, mai ales cînd o ducem la bun sfîrșit". Pînă la urmă, orgoliul lui Dely Valdes a învins sentimentalismul, el transferîndu-se din această vară la puternica Paris St. Germain. Cu care - e sigur - nu va mai lupta să se salveze de la retrogradare...

Campionatele Mondiale de pentatlon modern

Svatkovski își păstrează titlul

Proba individuală din cadrul Campionatelor Mondiale de pentatlon modern a revenit sportivului rus Dimitri Svatkovski, campionul mondial "en titre", cu un total de 5583 de puncte. Pe locul al doilea s-a clasat ungurul Akos Hanzely cu 5548 puncte, iar medalia de bronz a revenit italianului Cesaro Toraldo cu 5520 puncte la total. Concurentul român Adrian Toader, clasat al 3-lea la tir și al 4-lea la proba de înot, s-a situat pe locul al 9-lea în ultima probă, cea de cros, cu 1315 puncte. Rezultate tehnice: tir - 1.Attila Kalnoki Kis (Ungaria) 1132 p, 2.Per-Olav Danielsson (Suedia) 1120 p, 3.Adrian Toader (România) 1108 p; scrîmă - 1.Dimitri Svatkovski (Rusia) - 1000 p, 2.Fabio Nebuloni (Italia) 1000 p, 3.Greg Whyte (Marea Britanie) 940 p; înot - Andreju Zadneprovski (Lituania) 1312 p, 2.Sauljus Kerza (Lituania) 1304 p, 3.Darius Mejsner (Polonia) 1300 p, 4.Adrian Toader (România) 1296 p; călărie - 1.Martinek (Polonia) 1100 p, 2.Hanzely (Ungaria) 1100 p, 3.Cyzowicz (Polonia) 1100 p; cros - 1. Zadneprovski (Lituania) 1.360 p, 2.Pelps (Polonia) 1330 p, 3. Akos Hanzely (Ungaria) 1330;....9. Adrian Toader (România) 1315 p. În concursul masculin pe echipe, titlul de campionă mondială a revenit formației Ungariei, urmată de Italia și Polonia. Competiția feminină a fost cîștigată de suedeza Kristin Danielsson, care a acumulat un total de 5524 p în clasamentul general. Medalia de bronz i-a revenit Janei Ciubenok (Belarus) - 5457 p, iar bronzul a fost cucerit de poloneza Dorota Idzi - 5420 p. "Este cea mai fericită zi din viața mea. Am muncit foarte mult pentru acest concurs. Am renunțat și la serviciu pentru a avea mai mult timp la antrenamente" a declarat noua campioană mondială.

Raliul Noii Zeelande

Scoțianul McRae termină învingător

Raliul automobilistic al Noii Zeelande, a 5-a etapă din Campionatul Mondial al piloților de raliuri, a luat sfîrșit la Auckland cu victoria scoțianului Colin McRae (pe o mașină Subaru Impreza). De remarcat este faptul că tînărul pilot scoțian cîștigă pentru a 3-a oară consecutiv acest raliu. Echipajul condus de McRae a fost înregistrat cu timpul total de 5 ore 33 minute 06 secunde, fiind urmat de Didier Auriol (Franța) - Toyota Celica, Juha Kankkunen (Finlanda) - Toyota Celica, Armin Schwarz (Germania) - Toyota Celica și Kennet Eriksson (Suedia) - Mitsubishi Lancer.

În clasamentul mondial provizoriu al piloților, după 5 etape, lider se menține francezul Didier Auriol (cu 51 puncte), urmat de Juha Kankkunen (50), Carlos Sainz (50), Colin McRae (40) și Francois Delecour (36).

În clasamentul firmelor constructoare conduce Toyota (cu 207 puncte), urmată de Mitsubishi (197), Subaru (193) și Ford (169).

Majoritatea înotătorilor din fosta RDG au fost dopați

Kristin Otto, înotătoarea est-germană care a obținut șase medalii de aur la Jocurile Olimpice de la Seul, în 1988, a fost unul din "subiectele" unui program de dopaj, elaborat și pus în aplicare de autoritățile din fosta RDG pentru a forma o echipă de natație imbatabilă, informează revista americană "Swimming World", una dintre cele mai prestigioase publicații care se ocupă de înot. Conform celor publicate în această revistă, avînd la bază informații obținute din arhivele poliției secrete STASI, Kristin Otto avea un nivel al testosteronului foarte ridicat, de aproape 3 ori (17/1) peste ceea ce înseamnă un rezultat pozitiv în materie de dopaj (6/1). Chimistul Warner Franke, membru al comisiei naționale de anchetare asupra arhivelor STASI, a declarat revistei americane că documentele, ținute secrete pînă în prezent, probează că toți înotătorii est-germani de înaltă performanță erau dopați. E vorba, printre alte nume mari, de celebrele Daniela Hunger, Dagmar Hase și Heike Friedrich.

După cum se știe, testosteronul este un hormon care se găsește atît la bărbați cît și la femei, dar - în general - cota sa este de 1/1 cu epitestosteronul. "Un nivel superior celui de 3/1 se înregistrează foarte rar, chiar și la bărbați. De aceea este inexplicabil de ce la înotătorii germani aveam de-a face și cu raporturi de pînă la 18/1", reliefează dr. Robert Voy, un fost responsabil medical al Comitetului Olimpic American.

Kristin Otto n-a mai participat la nici o competiție de anvergură după ce s-a introdus în mod constant controlul anti-doping, dar performanțele sale au intrat în istoria sportului. Phillip Whitten, redactorul-șef de la "Swimming World", a considerat necesar să facă publice aceste amănunte, plecînd de la ceea ce s-a întîmplat anul trecut cu înotătoarele chineze la Campionatele Mondiale și Jocurile Asiatice, deoarece "China ne-a confruntat cu o afacere care, din păcate, ne este familiară". Continuîndu-și pleodoaria, Whitten mai notează: "Noi am aflat ce s-a întîmplat înainte în RDG. Știm acum cum se va termina, adică printr-o încercare de dominare (cum a fost între 1970 și 1980 cu natația germană), care pornește de la vădite accente politice".

Vrem, nu vrem, trebuie să-i dăm dreptate ziaristului american și să ne îngrijorăm cu privire la viitorul natației mondiale...

Kristin Otto - unul din cobaii fostei RDG

RUGBY

■ *Noua Zeelandă învinge din nou Australia*

Naționala de rugby a Noii Zeelande a învins cu scorul de 34-23 (12-13) echipa similară a Australiei, în cel de-al doilea meci test susținut de cele două reprezentative în decurs de o săptămînă. În urma acestei victorii, "All Blacks" a intrat în posesia trofeului "Bledisloe Cup". La meciul disputat pe "Sydney Football Stadium" au asistat circa 40.000 de spectatori. Au marcat: Frank Bunce (2), Andrew Mehrtens, Jonah Lomu, Jeff Wilson - eseuri, Mehrtens - 3 transformări și o lovitură de pedeapsă, pentru Noua Zeelandă, respectiv Damian Smith, Willie Ofahengaue - eseuri, Matthew Burke - 2 transformări și 3 lovituri de pedeapsă, pentru Australia.

În primul meci disputat sîmbăta trecută la Auckland, neozeelandezii cîștigaseră cu 28-16, după un recital al tînărului mijlocaș la deschidere, Andrew Mehrtens. De data aceasta, omul meciului a fost Jonah Lomu, care a stat la baza tuturor acțiunilor periculoase ale "All Blacks". "Sînt foarte mulțumit de felul în care am jucat astăzi. Ne-am comportat ca o mare echipă" a declarat căpitanul oaspeților, Sean Fitzpatrick.

■ *Lire engleze contra dolari australieni*

Federația Engleză de Rugby (RFU) va dubla cîștigurile obținute de jucătorii din echipa națională, pentru ca aceștia să nu fie tentați să plece în Australia, în noua ligă profesionistă. Căpitanul naționalei engleze, Will Carling, a primit 25.000 de dolari din contractele de sponsorizare. "În sezonul viitor le vom garanta rugbiștilor cîștiguri mai mari cu 48.000 de dolari" a declarat Malcolm Phillips, preșdintele RFU. Liga profesionistă din Australia, "World Rugby Championship", susținută de magnatul mass-media Kerry Parcker, le va asigura jucătorilor venituri între 116.000 și 207.000 dolari. "Este un plan grandios, dar banii vor exista cu adevărat ? Nu cred că asemenea sume se pot obține doar din drepturile de televiziune" a declarat, sceptic, Phillips. "Cel puțin noi sîntem siguri că le putem asigura rugbiștilor sumele pe care le-am promis". Pericolul unei migrări a rugbiștilor englezi către Antipozi este minim, pentru că aceștia nu doresc să treacă la profesionism.

UNIVERSITATEA "AL.I.CUZA" IAȘI
FACULTATEA DE GEOGRAFIE-GEOLOGIE
Catedra de geografie

organizează în ziua de 4.08.1995, ora 10,00
concurs pentru ocuparea postului de

DESENATOR IV

Concursul se va desfășura la sediul catedrei.

Condiții: ■ studii medii ■ să aibă cunoștințe și îndemînare de desen..

Solicitanții vor depune pînă la data de 1.08.1995, un dosar plic care să conțină următoarele acte: ● cererea ● copie după diploma de absolvire ● adeverință medicală ● recomandare de la ultimul loc de muncă ● curriculum vitae ● declarație scrisă din care să rezulte că nu a suferit condamnări penale ● copie după carnetul de muncă, cap. I și IX sau I și VI.

Proba de concurs: executarea unui desen cartografic.

Relații suplimentare la Facultatea de Geografie-geologie, Catedra de geografie.

rajac
REGIA AUTONOMĂ JUDEȚEANĂ DE APĂ - CANAL IAȘI
Iași, str. M. Costăchescu nr. 6

anunță

redeschiderea băii populare
(piscina din Iași, str. Uzinei nr. 61)

de luni, 31 iulie 1995, după următorul program:

Săptămîna 31.07 - 5.08.1995
- Luni, marți, miercuri orele 14⁰⁰-19⁰⁰ - program femei
- Joi, vineri orele 10³⁰-19⁰⁰ - program bărbați
- Sîmbătă orele 10⁰⁰-18⁰⁰ - program bărbați

Săptămîna 7.08 - 12.08.1995
- Luni, marți, miercuri orele 14⁰⁰-19⁰⁰ - program bărbați
- Joi, vineri orele 10³⁰-19⁰⁰ - program femei
- Sîmbătă orele 10⁰⁰-18⁰⁰ - program femei

La porțile Orientului, un ziar în stil occidental
COTIDIANUL
Poziția 1003 în catalogul presei
Abonamentele se pot contracta
la orice oficiu poștal din țară

Turnul de fildeș
Librăria de pe scări
organizează
în fiecare lună
o tombolă de carte.

Pentru fiecare carte cumpărată, clienții noștri primesc un Talon de participare numerotat. Talonul se completează în două exemplare, cu numele și prenumele participantului, numărul de telefon (sau adresa). Un exemplar rămîne la librărie, celălalt este păstrat de client. Tragerea la sorți se va efectua în ultima zi de joi din fiecare lună, la ora 18,00, la sediul librăriei, în prezența participanților. Numerele cîștigătoare vor primi, gratuit, cărți în valoare de
15.000 lei (premiul I)
10.000 lei (premiul II) și
5.000 lei (premiul III)

Bd. Copou nr. 3-5, Casa Conachi, telefon 112967

Între 4 și 13 august, a V-a editie a Campionatelor Mondiale

Regal atletic la Gøteborg

☐ *proba feminină de 3.000 m. a fost înlocuita cu 5.000 m.* ■ *cu excepția lui Colin Jackson și Sally Gunnell, va fi prezenta întreaga elita a atletismului mondial* ■ *25 de atleți români vor încerca să depașească palidul bilanț al edițiilor anterioare* ■

Ce va fi în Suedia?

Din punct de vedere al programului, o singură noutate: înlocuirea probei feminine de 3000 m cu cea de 5000 m. În rest, aceleași întreceri, mulți foști campioni din celelalte ediții, dar și destule nume noi.

Probe cu mari favoriti

Înfrîngerile lor ar constitui surprize de proporții: Michael Johnson (S.U.A. - 200 m), Moses Kiptanui (Kenya - 3000 m obstacole, dar și ceilalti kenyeni sînt puternici!), Ivan Pedroso (lungime - dacă nu i se urcă recentul record mondial la cap!), Jonathan Edwards (Marea Britanie - triplu salt), Serghei Bubka (Ucraina - prăjină, deși sud-africanul Britts dă de gîndit...), Lars Riedel (Germania - disc), Sonia O'Sullivan (Irlanda - 1500 m), Fernanda Ribeiro (5000 m), Olga Șisghina (Kazahstan - 100 m garduri), Heike Drechsler (Germania - lungime), Ilke Wyludda (Germania - disc).

Marile dueluri

William Kipketer (Danemarca) - Sammy Langat (Kenya) - la 800 m; Nourredine Morceli (Algeria) - Venuste Nyongabe (Burundi) - la 1500 m; S.U.A. - Canada - la 4x100 m; Mark Crear (S.U.A.) - Florian Schwarthoff (Germania) - la 110 m garduri; Samuel Matete (Zambia) - Stephane Diagana (Franța) - la 400 m garduri; Javier Sotomayor (Cuba) - Troy Kemp (Bahamas) - la înălțime; Jan Zelezny (Cehia) - Raymond Hecht (Germania) - la suliță; Andrei Astapkovici (Belarus - un etern secund) - Andrei Abduvaliev (Tadjikistan) - la ciocan; Maria Mutola (Mozambic) - Kelly Holmes (Marea Britanie) - la 1500 m; Fernanda Ribeiro - Catherine McKiernan (Irlanda) - la 10.000 m; Inna Lassovskaia (Rusia) - Iva Prandjeva (Bulgaria) - la triplu salt; Galina Astafei (Germania) - Inga Babakova (Ucraina) - la înălțime (oare ce-or fi făcînd cubanezele?). Cîteodată, și în atletism, se aplică zicala "cînd doi se ceartă, al treilea cîștigă". Sîntem siguri că, în multe cazuri, așa va fi și la Gøteborg. Noi o dorim, mai ales în probele în care participă atleții români...

Dilema editiei: cine va cîstiga "suta de metri"?

Foarte multe probe, chiar și dintre cele enunțate mai sus, nu pot fi tratate simplist, ca simple demonstratii ale unui favorit cert, sau ca un duel între doi "corifei". Cea mai mare "inflație" se manifestă în probele de sprint, unde, ca niciodată, e cumplit de greu de anticipat un învingător. Dacă Michael Johnson ar alerga la 200 m, ar fi, practic, imposibil de învins (ba chiar, bine "cravașat" de Fredericks și Regis, americanul ar putea bate străvechiul record al lui Mennea!), în caz contrar Frankie Fredericks n-ar fi deloc sigur de victorie.

La feminin, Gwen Torrence (S.U.A.) și Merlene Ottey (Jamaica), cele două "amazoane de abanos", care s-au războit din greu tot anul, vor trebui să suporte și asaltul Irinei Privalova. Rusoaica și-a făcut reintrarea destul de promițător la Monaco.

Dar, totuși, cine va cîștiga proba probelor, 100 m plat masculin. Cu doi ani în urmă, deși erau destui pretendenți, majoritatea pronosticurilor convergeau către Linford Christie! Agasat de ziariști, tulburat de pierderea mamei, cu puține concursuri "în picioare", anul acesta britanicul nu se arată în vînă. Liderii sezonului sînt canadienii Bailey (9,91 s) și Surrin (9,92 s), dar mai sînt și "yankeii" Marsh și Mitchell, ba chiar nici nigerianul Adeniken nu e de lepădat! Și atunci, cine se poate încumeta să dea un pronostic? Subsemnatul merge tot pe mîna "vulpoiului" Christie!

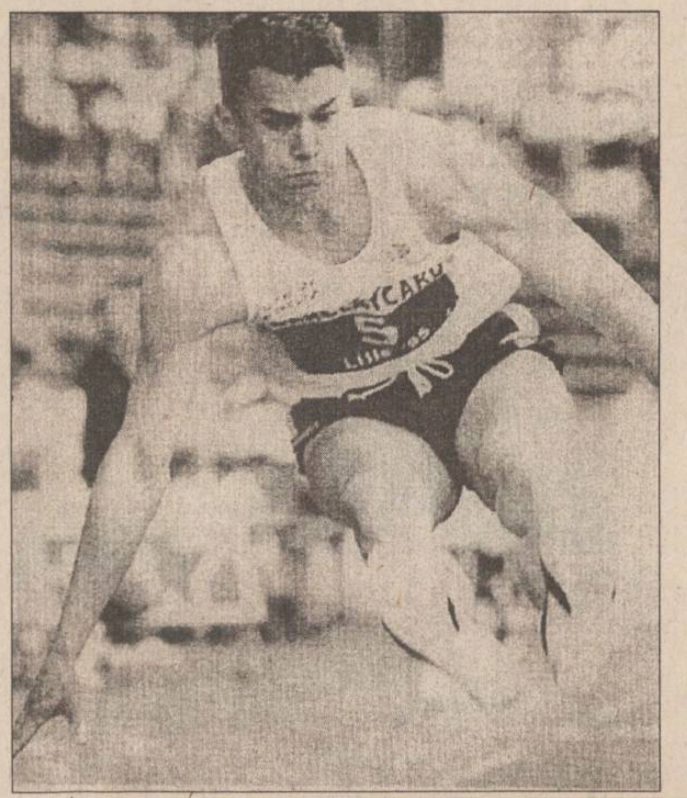

Jonathan Edwards a dominat cu autoritate sezonul 1995 la triplu salt

TOP 1995

Masculin:

100 m: Donnovan Bailey (Canada) - 9,96 s
200 m: Michael Johnson (S.U.A.) - 19,92 s
400 m: Michael Johnson (S.U.A.) - 43,66 s
800 m: William Kipketer (Danemarca) - 1:42,87
1500 m: Nourredine Morceli (Algeria) - 3:27,37 RM
5000 m: Moses Kiptanui (Kenya) - 12: 55,30 RM
10000 m: Haile Gebresilasie (Etiopia) - 26:43,53 RM
4X100 m: S.U.A. - 38,25 s
4X400 m: Marea Britanie - 3:00,34
110 m garduri: Florian Schwarthoff (Germania) - 13,05 s
400 m garduri: Stephane Diagana (Franta) - 47,37 s
3000 m obstacole: Moses Kiptanui (Kenya) - 8:03,36
lungime: Ivan Pedroso (Cuba) - 8,96 m RM
triplu salt: Jonathan Edwards (Marea Britanie) - 17,98 m RM
înălțime: Troy Kemp (Bahamas) - 2,38 m
prăjină: Serghei Bubka (Ucraina) și Okert Britts (Africa de Sud) - 6,00 m
greutate: Sam Godina (S.U.A.) - 22,00 m
disc: Lars Riedel (Germania) - 69,08 m
suliță: Raymond Hecht (Germania) - 92,60 m
ciocan: Igor Astapkovici (Belarus) - 81,62 m
decatlon: Dan O'Brien (S.U.A.) - 8682 p.

Feminin:

100 m: Merlene Ottey (Jamaica) - 10,92 s
200 m: Gwen Torrence (S.U.A.) - 21,81 s
400 m: Cathy Freeman (Australia) - 50,34 s
800 m: Kelly Holmes (Marea Britanie) - 1:57,36
1500 m: Sonia O'Sullivan (Irlanda) - 3:58,85
5000 m: Fernanda Ribeiro (Portugalia) - 14:36,45 RM
10.000 m: Catherine McKiernan (Irlanda) - 31:08,41
4X100 m: Rusia - 42,74 s
4X400 m: Rusia - 3:24,69
100 m garduri: Olga Șisghina (Kazahstan) - 12,41 s
400 m garduri: Tonya Bufford (S.U.A.) - 53,63 s
lungime: Heike Drechsler (Germania) - 6,99 m
triplu salt: Iva Prandjeva (Bulgaria) - 14,97 m
înălțime: Inga Babakova (Ucraina) - 2,04 m
greutate: Astrid Kumbernuss (Germania) - 20,79 m
disc: Ilke Wyludda (Germania) - 68,54 m
suliță: Natalia Scikolenko (Belarus) - 68,36 m
heptatlon: Y. Shona'a (Siria) - 6715 p.

Cîte vor fi depășite la Gøteborg?

■ ***recorduri mondiale la 30 iulie 1995***

Masculin:

✓ 100 m: Leroy Burrell (SUA) - 9,87 s - 1994
✓ 200 m: Pietro Mennea (Italia) - 19,72 s - 1979
✓ 400 m: Butch Reynolds (SUA) - 43,29 s -1988
✓ 800 m: Sebastian Coe (Marea Britanie) - 1:41,73 - 1981
✓ 1500 m: Nourredine Morceli (Algeria) - 3:27,37 -1995 5000m: Moses Kiptanui (Kenya) - 12:55, 30 - 1995
✓ 10000 m: Haile Gebresilasie (ETY) - 26:43,53 - 1995 4X100 m: SUA - 37,40s - 1992-1993
✓ 4X400 m: SUA - 2:54,29 - 1993
✓ 110 mg: Colin Jackson (Marea Britanie)- 12,91 s - 1993
✓ 400 mg: Kevin Young (USA) - 46,78 s - 1992
✓ 3000 m obstacole: Moses Kiptanui (Kenya) - 8:02,08 - 1992
✓ lungime: Ivan Pedroso (Cuba)- 8,96 m - 1995
✓ triplu salt: Jonathan Edwards (Marea Britanie) - 17,98 m - 1995
✓ înălțime: Javier Sotomayor (Cuba) - 2,45 m - 1993
✓ prăjină - Serghei Bubka (Ucraina) - 6,14 m - 1994
✓ greutate: Randy Barnes (S.U.A.) - 23,12 m - 1990
✓ disc: Jürgen Schult (R.D.G.) - 74,08 m - 1986
✓ suliță: Jan Zelezny (Cehia) - 95,66 m - 1993
✓ ciocan: Iuri Sedîh (U.R.S.S.)- 86,74 m - 1984
✓ decatlon: Dan O'Brien (S.U.A.) - 8891p - 1992

Feminin:

✓ 100 m: Florence Joyner (S.U.A.) - 10,49 s
✓ 200 m: Florence Joyner (S.U.A.) - 21,34 s
✓ 400 m: Maritta Koch (R.D.G.) - 47,60 s - 1985
✓ 800 m: Jarmila Kratochvillova (Cehoslovacia) - 1:53,28 - 1983
✓ 1500 m: Cu Yingxia (China) - 3:50,46 - 1993
✓ 5000 m: Fernanda Ribeiro (Portugalia) - 14:36,45 - 1995
✓ 10.000 m: Wang Jungxia (China) - 29:31,78 - 1993
✓ 4X100 m: R.D.G. - 41,37 s - 1985
✓ 4X400 m: U.R.S.S. - 3:15,17 - 1988
✓ 100 mg: Iordanka Donkova (Bulgaria) - 13,21 s - 1988
✓ 400 mg: Sally Gunnell (Marea Britanie) - 52,47 s - 1993
✓ lungime: Galina Cistiakova (U.R.S.S.) - 7,52 m - 1988
✓ triplu: Anna Biriukova (Rusia) - 15,09 m - 1993
✓ înălțime: Ștefka Kostadinova (Bulgaria) - 2,09 m - 1987
✓ greutate: Natalia Lissovskaia (U.R.S.S.)- 22,63 m - 1987
✓ disc: Gisella Reinisch (R.D.G.)- 76,80 m - 1988
✓ suliță: Petra Felke (R.D.G.) - 80,00 m - 1988
✓ heptatlon: Jackie Kersee (S.U.A.) - 7291 p - 1985

De unde va sări iepurele?

Lotul României

Nu există nici o îndoială că la aceste Campionate Mondiale, România are mai puține șanse la medalii decît la editiile precedente, atletismul românesc fiind la ora schimbului de generatii. Federatia română de specialitate a trimis la Gøteborg un lot de 25 de sportivi (10 atleți și 15 atlete). Să sperăm că, așa cum altă dată aveam un bilanț slab, deși eram cotați ca favoriți în multe probe, în acest an să avem surprize plăcute cu un "lot de tranziție". Iată pe cei 25 de sportivi români care vor încerca să escaladeze "obiectivul Gøteborg":

MASCULIN: Daniel Cojocaru (100 m și 200 m); Ovidiu Olteanu (1500 m și 5000 m); Laurențiu Staicu (maraton); George Boroi (110 m garduri); Florin Ionescu (3000 m obstacole); Costică Bălan (20 km marș); Bogdan Tudor și Bogdan Țăruș (lungime); Sorin Matei (înălțime); Costel Grasu (disc).

FEMININ: Ella Kovacs (800 m); Gabriela Szabo și Elena Fidatov (5000 m); Anuța Cătună, Livia Simon și Aura Buia (maraton); Ionela Tîrlea (400 m garduri); Norica Cîmpean (10 km marș); Rodica Petrescu și Monica Toth (triplusalt); Monica Iagăr (înălțime); Nicoleta Grasu și Cristina Boiț (disc); Felicia Țilea și Claudia Isăilă (suliță),

Dintre cei 25 mari șanse de a realiza surprize au: Rodica Petrescu - fruntașă în topul mondial al săritoarelor de triplu salt; Gabi Szabo - dacă va alerga ca la "Mondialele" indoor din acest an; Costel Grasu - pentru că în urma lui Riedel se poate întîmpla orice; Tudor Bogdan - dacă va concura la nivelul celor 8,37 m realizați nu cu mult timp în urmă. Să acordăm, totuși, credit și experientei Ellei Kovacs și tinereții maratonistelor. În ceea ce-i privește pe Daniel Cojocaru sau George Boroi, simpla prezentă în finală ar fi o performanță de excepție.

Gabriela Szabo vrea să reediteze în aer liber titlul mondial cucerit în sală

Fotograme din trecut

Ediția 1995 a C.M. de atletism de la Gøteborg este a cincea din întreaga istorie. Celelalte ediții au fost dominate de personalitățile lui Carl Lewis (S.U.A.) - 11 medalii dintre care 8 de aur, Serghei Bubka, cîștigător a tuturor celor 4 titluri mondiale la prăjină, Heike Drechsler (Germania), Jackie Kersee (S.U.A.), Merlene Ottey (Jamaica) și Gwen Torrence (S.U.A.).

■ **1983 - Helsinki:** ■ Apar în lumina reflectoarelor cei doi "monștri sacri", poate cei mai mari atleți ai tuturor timpurilor: Carl Lewis (triplu campion mondial) și Serghei Bubka. Serioja va încerca la Gøteborg cel de-al cincilea record mondial! "King Carl", însă... ■ Heike Drechsler (pe atunci, Daute) a cîștigat primul său titlu mondial la lungime. Cam pe neasteptate, fiindcă favorita era Anișoara Cușmir (locul II - singura medalie a României) ■ Două atlete "de laborator" au făcut furori: Marita Koch (R.D.G. - campioană la 200 m, 4X100 m și 4X400 m) și Jarmila Kratochvillova (Cehoslovacia - 400 m și 800 m)! ■ O altă atletă cehă, Helena Fibingerova a cucerit medalia de aur la greutate (după care a alergat aproape 10 ani!), exact în ziua cînd primise decesul mamei sale. ■ Un ghinionist: fondistul german Werner Schildhauer - locul II la 5000 m si 10000 m. Exact aceleași rezultate ca și la C.E. de la Atena din 1982! ■ Gazdele au luat doar un titlu prin sulițașa Tiina Lillak. Dar Arto Bryggare (110 m garduri) era pe cale de a realiza "surpriza secolului". El s-a împiedicat de ultimul gard, pierzînd aurul în fața celebrului Gregg Foster!

■ **1987 - Roma:** ■ Explozie la 100 m plat - 1. Ben Johnson, 9,83 s; 2. Carl Lewis - 9,90 s, ambele rezultate sub recordul mondial al lui Calvin Smith. Ulterior, IAAF a retras titlul și recordul mondial al canadianului, din motive binecunoscute... ■ Kenyenii, care la Helsinki nu obținuseră nici un loc între primii sase (s-a resimțit boicotul a două olimpiade succesive), au erupt la Roma: trei medalii de aur, prin Konchellach, Kipkoech și Waikihuri! Evident, în probele lungi... ■ Schimbare de coroană în sprintul est-german: Marlies Göhr a "murit", trăiască Silke Möller! ■ Deși bolnavă, Maricica Puică a salvat onoarea atletismului carpato-danubian: argint la 3000 m. Ulterior, la masa verde va primi medalia de bronz și Doina Melinte, la 1500 m, datorită descalificării elvețiencei Sandra Gasser! ■ Jackie Kersee e irezistibilă: aur la lungime și heptatlon. Cît despre Drechsler, ea s-a clasat mai bine la 100 m (II), decît în proba sa favorită (bronz la lungime)!

■ **1991 - Tokyo:** ■ "King Carl" a fost fulminant la 100 m (9,86 s - record mondial), dar recordul mondial visat la lungime (legendarul 8,90 m din 1968 al lui Bob Beamon) a fost depășit de Mike Powell - 8,95 m, după ce Lewis sărise 8,91 m, ajutat de vînt! ■ La 4x400 m, ștafeta britanică (Regis, Black, Redmond, Akabusi) îi învinge pe americani! O, tempora... ■ Eveniment senzațional, într-o probă, de obicei, anonimă: la 50 km marș, sovieticii Potasov și Perlov trec înlănțuiți, umăr la umăr, linia de sosire! Blestematul "foto-finish" a ochit învingătorul în persoana lui Potasov! ■ România - două medalii: Lili Năstase (argint la heptatlon) și Ella Kovacs (bronz la 800 m).

■ **1993 - Stuttgart:** ■ Americanii au dominat întrecerile, dar figurile de prim-plan au fost britanice: Colin Jackson (110 m garduri) și Sally Gunnell (400 m garduri), cu fantasticele lor recorduri mondiale, precum și bătrînul "Speed King", Linford Christie! ■ Alături de englezi, alergătoarele de cursă lungă din China, cu finisurile lor extraterestre. Lacrimile Helanei Mayer (atleta sud-africană care a abandonat cursa de 10.000 m, conștientă că n-are șanse) au deschis un nou capitol în cartea neagră a dopingului! ■ Pentru români, mari speranțe, dar o singură împlinire: Ella recidivează la 800 m, obținînd medalia de bronz!

Serghei Bubka, singurul nume înscris pe lista de onoare a tuturor campionatelor mondiale

Pagină realizată de : NICOLAE GRECU

SUCCESUL
AFACERILOR
dumneavoastră
prin
TINERETUL
LIBER
Pentru reclame și anunțuri de mică publicitate vă puteți adresa
Companiei de Publicitate
NORD-EST
6600 Iași, str. Smîrdan, nr. 5
tel. 032/17.25.57, fax: 032/14.45.77

ZIUA
CITIȚI ZILNIC
ZIUA!
• editorial despre starea națiunii • dezvăluiri • articole economice și anchete sociale • finanțe și informații bursiere • patru pagini de SPORT • divertisment, magazin • modă • informații despre staruri • mică și mare publicitate
Nu pierdeți ZIUA în zadar!

SC METALO Chimice SA
Iași, str. Sf. Lazăr nr. 4, bl. P. Curcanu
prin magazinele 109
COLIERUL
și 190
GUBAN-SPORT,
situate în Centrul Civic (lîngă Tribunal), vă întîmpină cu un bogat și variat sortiment de:
textile, încălțăminte, confecții, metraj, bijuterii, ceasuri, articole menaj - porțelan, China și argint Italia, genți voiaj, genți frigorifice.

cele mai gingașe romane de dragoste
în colecțiile
Diana
Diana Special
Silvia
Courths - Mahler
Șoaptele Inimii
HIPPARION
3400 CLUJ NAPOCA
Vasile Lupu 85

Hedwig Courths-Mahler
Cu tine, pentru totdeauna!

— monitorul Sport —
Sef Departament Sport al cotidianului MONITORUL
Nicolae GRECU
Echipa redacțională
George ANGHEL,
Adrian DRAGOMIRESCU
Victor GRĂDINARIU
Ovidiu MINEA
Ion C. TEODOR
Silviu HOROBET
Constantin PLOP
(fotoreporter)

Nr. 27 , An 2.
Luni,
31 iulie 1995

GRATUIT

monitorul
Sport

SECȚIUNEA B

Fotbaliștii ieșeni au revenit din cantonamentul de la Bușteni

citiți amănunte în pagina 2B

Formula 1 - Marele Premiul al Germaniei de la Hockenheim

Imbatabilul Schumacher

■ ***Damon Hill a pierdut controlul mașinii și s-a izbit într-un zid de cauciucuri la sfîrșitul turului 1***

Sîmbătă, după încheierea antrenamentelor oficiale, care consfințeau ocuparea locului I pe grila de start de către Damon Hill, Michael Schumacher nu părea deloc îngrijorat. El a răspuns surîzător întrebărilor puse de ziariști, subliniind că important nu este să fii în "pole position", ci să cîștigi cursa.

Iar ieri, în timpul Marelui Premiu al Germaniei, disputat pe circuitul de la Hockenheim, Michael a dominat atît de categoric cursa, încît uneori îți venea să te întrebi dacă pilotul german și Benetton-ul său nu sînt veniți de pe altă planetă. Avea toate motivele Schumacher să nu fie îngrijorat pentru pierderea locului I pe grila de start. Principalul său adversar, englezul Damon Hill, a scăpat de sub control Williams-ul său la încheierea primului tur, intrînd în plin în zidul de protecție, construit din cauciucuri uzate. Odată cu abandonul lui Hill, Schumacher nu a mai avut practic nici un adversar, singurul fapt care a mai animat cursa fiind evoluția lui Gerhard Berger (Ferrari). După un start bun, Gerhard s-a trezit penalizat cu 10 secunde pentru că a pornit în cursă înainte de aprinderea becurilor verzi. "***Nu am furat startul***"- a declarat Berger. "***Cînd am introdus viteza întîi, mașina s-a mișcat cu un centimetru înainte. După ce am executat penalizarea, am ajuns tocmai pe locul XI și îmi venea să urlu. Dar încet-încet am recuperat și am reușit să închei cursa pe locul III***".

David Coulthard și echipa Williams nu au fost în stare să-l amenințe deloc pe Michael Schumacher, cu toate că acesta a făcut o oprire suplimentară la stand față de scoțian. De fapt, rezultatele bune ale lui Schumacher se datorează atît talentului său, cît și tacticii superioare a echipei Benetton. O primă oprire relativ tîrzie la stand, în turul 19, ce te făcea să crezi că el "merge" pe o singură trecere pe la boxe, urmată de alta, scurtă, tocmai în turul 32 (din total de 45), pentru a avea cauciucuri bune în finalul cursei. Întrebat la sfîrșitul întrecerii ce părere are despre accidentul lui Hill, Schumacher a declarat: "***Cred că a rămas o pată de ulei de la mașinile ce au staționat acolo înaintea startului. Eu, în acea curbă, am frînat mai devreme și m-am plasat pe interiorul pistei, acolo unde eram sigur că șoseaua este curată. Dar Hill, în dorința de a mă învinge, a forțat din primul tur și a ieșit în decor***".

Și așa Michael Schumacher a devenit primul pilot german din istoria automobilismului învingător într-un M.P. al Germaniei.

Au trecut opt Mari Premii, au mai rămas încă opt de disputat. Personal, cred că la Hockenheim Michael Schumacher și-a asigurat al doilea titlu mondial.

Clasamentul cursei: 1. Schumacher; 2. Coulthard; 3. Berger; 4. Herbert; 5. Boulion; 6. Suzuki;

Clasamentul general: 1. Michael Schumacher - 56 p; 2. Damon Hill - 35 p; 3. Jean Alesi - 32 p.

Clasamentul constructorilor: 1. Benetton - 71 p; 2 Ferrari - 53 p ; 3. Williams - 52 p. **(Victor GRĂDINARIU)**

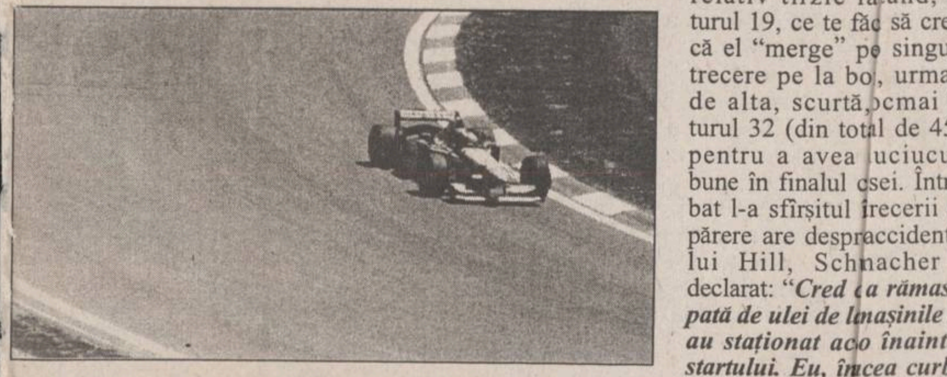

Germanul Schumacher nu avea cum să piardă cursa din țara natală

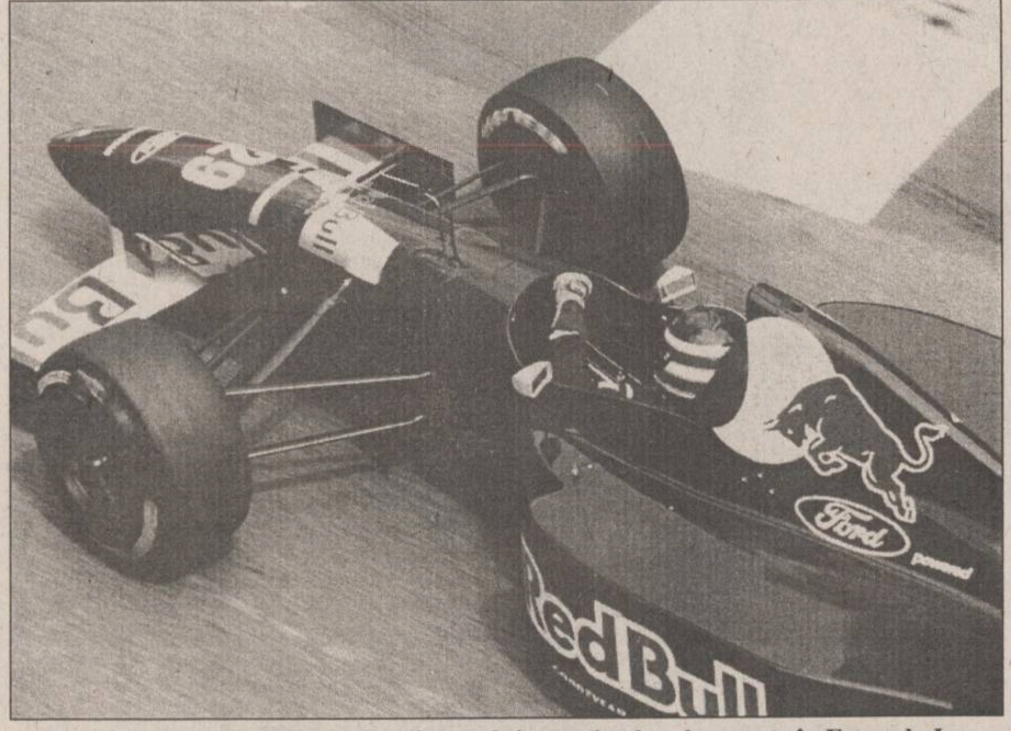

Francezul Jean-Christophe Boulion a obținut primele sale puncte în Formula I

Tenis pe meridiane

Ruxandra Dragomir a ajuns în finală la Lankowitz

Jucătoarea română Ruxandra Dragomir a avut o prestație deosebit de bună la turneul de la Lankowitz (Austria). După ce a depășit-o în optimi pe localnica Petra Scwartz-Ritter cu 6-3, 6-4, Ruxandra a trecut în sferturi de italianca Sandra Cecchini cu 6-1, 6-3. Sîmbătă, în semifinale, tenismena noastră a dispus clar de Barbara Paulus (Austria) cu 6-0, 6-3. În finală, însă, ea a trebuit să se încline în fața unei alte austriece, Judith Wiesner, care a învins-o cu 7-6, 6-3.

Monica Seleș a revenit în arenă cu dreptul

Meciul demonstrativ dintre Monica Seleș și Martina Navratilova (SUA), prima apariție în "courts"-uri a jucătoarei din fosta Iugoslavie după 27 de luni de întrerupere, desfășurat la Atlantic City, s-a încheiat cu victoria Monicăi Seleș cu scorul de 6-3, 6-2. Reamintim că Seleș (21 de ani) nu a mai apărut în competițiile internaționale de la turneul din Hamburg, din aprilie 1993, cînd a fost înjunghiată de un psihopat. "Am avut un sentiment neînchipuit de grozav" a declarat fosta "number one" după victoria în fața Martinei Navratilova (38 de ani). "Vreau să mulțumesc tuturor fanilor pentru suportul moral pe care mi l-au arătat în aceste dificile momente. Este extraordinar să revii. Să sperăm că, în următorii ani, va fi din ce în ce mai bine" a declarat Monica Seleș. În 1991, la 17 ani, Monica Seleș a devenit cea mai tînără jucătoare aflată vreodată în vîrful ierarhiei mondiale. De atunci și pînă la incidentul de la Hamburg ea nu a încetat să domine tenisul mondial, cîștigînd 7 turnee de Mare Slam. Referitor la partida cu Navratilova, Monica Seleș a declarat: "Am fost prea nervoasă și emoționată la început. M-am simțit ceva mai încrezătoare în forțele mele după primul retur, iar în al doilea set am jucat relaxat".

Finală așteptată la Montreal

În sferturile de finală ale Openului Canadei, dotat cu 1,795 milioane de dolari premii, americanul Andre Agassi (cap de serie nr.1) a dispus de compatriotul său MaliVai Washington cu 7-6, 6-3, Pete Sampras (SUA, nr.2) l-a învins pe Michael Stich (Germania, nr.7) cu 7-6, 6-2. Sudezii au fost m,arii eroi ai zilei: Thomas Enqvist a cîștigat în fața lui Michael Chang (SUA, nr.3) cu 6-3, 6-4, iar "bătrînul" Mats Wilander s-a impus după un meci de mare luptă cu rusul Evgheni Kafelnikov (cap de serie nr.4), cu 7-5, 7-6.

Sîmbătă, în semifinale, Andre Agassi "s-a luat în serios" și l-a spulberat pe Mats Wilander cu 6-2, 6-0, iar Pete Sampras a cîștigat deosebit de greu la Thomas Enqvist, cu 3-6, 6-3, 7-6. Așadar, în finala din această noapte s-au întîlnit primii doi favoriți ai turneului, Agassi și Sampras.

Marcelo Rios reușește o victorie surprinzătoare

În ultimele două sferturi de finală ale Openul masculin al Olandei, de la Amsterdam, austriacul Gilbert Schaller l-a învins Karel Novacek (cap de serie nr.7) 6-7, 6-4, 6-4, iar olandezul Jan Siemerink (Olanda) a dispus de Bogdan Ulihrah cu 6-3, 3-6, 6-3. Semifinalele au fost foarte disputate: Jan Siemerink s-a impus în fața lui Gilbert Schaller cu 7-6, 6-7, 6-4, după care Marcelo Rios (Chile) a cîștigat la spaniolul Carlos Costa cu 7-6, 6-0. În finală, Marcelo Rios l-a învins pe favoritul publicului, Jan Siemerink, cu 6-4, 7-5, 6-4.

Chilianul Marcelo Rios a reușit o performanță de excepție la Amsterdam. Clasat pe locul 57 în ATP, Rios, în vîrstă de 19 ani, a fost nevoit să joace în calificări pentru că nu s-a prezentat la timp la tragerea la sorți. Pentru victoria în Openul Olandei, el a primit un cec în valoare de 66.400 de dolari din partea organizatorilor.

Pînă la granița celor 9 metri

Au mai rămas 4 centimetri

■ ***În raiul săritorilor de la Sestriere, atletul cubanez Ivan Pedroso a realizat un nou record mondial la lungime, realizînd 8,96 m! ■ Sud-africanul Britts îl provoacă pe "țarul" Bubka!***

Cubanezul Ivan Pedroso a stabilit un nou record mondial la săritura în lungime, cu performanța de 8,96 m reușită sîmbătă la reuniunea atletică de la Sestriere (Italia). În vîrstă de 22 de ani, Pedroso a corectat cu 1 cm vechiul record, deținut de americanul Mike Powel din 1991 (Tokyo). Cubanezul a stabilit cea mai bună perfomanță a tuturor timpurilor la lungime în chiar ultima sa săritură. Din a doua încercare, el reușise un 8,89 m, dar cu vînt neregulamentar. În urma acestui succes senzațional, Pedroso a primit din partea organizatorilor o mașină Ferrari în valoare de 130.000 dolari - premiu acordat anual la Sestriere atletului care corectează un record mondial. "Este prima mea mașină. Nu am nici măcar permis de conducere" - a declarat cubanezul. În 1994, ucraineanul Serghei Bubka cîștigase un bolid similar după ce stabilise un nou record la prăjină (6,14 m). Localitatea italiană Sestriere este considerată propice pentru astfel de performanțe în domeniul săriturilor, deoarece se află la o altitudine de 2035 m. Se poate spune, totuși, că Pedroso a avut și noroc, datorită faptului că în momentul săriturii-record, vîntul a scăzut sub limita de viteză permisă, marea majoritate a performanțelor realizate în probele de sărituri și sprint (unele dintre ele, excepționale!) neputînd fi omologate în statistici, datorită vîntului ajutător. Pedroso a avut în 1995 un sezon excepțional, cea mai bună clasare anterioară a sa fiind locul IV la J.O. de la Barcelona în 1992.

Presa sportivă italiană pune sub îndoială valabilitatea recordului mondial la săritura în lungime, stabilit sîmbătă de cubanezul Ivan Pedroso. Specialiștii consideră că performanța sportivului a fost reușită cu ajutorul vitezei vîntului, care în acel moment bătea cu 2,0 m/s, deci neregulamentar. Organizatorii au anunțat că tabela de afișaj arăta 1,2 m/s în momentul săriturii, dar nimeni nu a văzut această cifră datorită faptului că o persoană se afla în fața aparatului. Mai mulți spectatori au declarat că respectivul om se proptea în fața tabelei de fiecare dată cînd Pedroso se pregătea să sară. Pedroso consideră că acestea sînt numai supoziții, el fiind convins că recordul său este valabil: "Eu am așteptat ca vîntul să scadă sub 2 m/s și abia atunci m-am lansat spre groapa cu nisip". "Corriere Della Sera" pune la îndoială chiar funcționarea corectă a tabelei, care a fost folosită de peste 60 de ori în timpul concursului la lungime. De remarcat că în afara lui Pedroso, un singur atlet a mai reușit pe parcursul competiției să sară cu vînt regulamentar. Imediat după stabilirea recordului mondial, americanul Kareen Street-Thompson a sărit 8,20 m, viteza vîntului fiind de 4,4 m/s. În 1992, americanul Mike Powell reușea tot la Sestriere o incredibilă săritură de 8,99 m, dar tot cu vînt ajutător.

O performanță de excepție a reușit și sud-africanului Okert Brits la prăjină, el devenind al treilea om din istoria acestui sport care atinge "înălțimea magică" de 6 m. Predecesorii săi sînt Serghei Bubka și rusul Rodion Gataulin. De remarcat că Brits a început să practice acest sport după ce l-a văzut pe Bubka la televizor... Concursul a revenit totuși lui Bubka, cu același rezultat. Ambii protagoniști au încercat, fără succes, să realizeze un nou record mondial cu 6,15 m. Mai aproape de trecerea ștachetei a fost... Bubka!

Alte rezultate: Masculin: ***100 m*** - Olapade Adeniken (Nigeria) 9,92 s (l-a învins pe canadianul Brunny Surrin!); ***110 m garduri*** - Marc Krear (SUA) 13,03 s; ***200 m*** - Jeff Williams (SUA) 20,08 s; ***400 m*** - Samson Kitur (Kenya) 45,26 s; ***3000 m*** - Philip Mofima (Kenya) 8:05.10; ***triplu salt:*** Jonathan Edwards (Marea Britanie) 17,58 m; ***greutate*** - Sven-Oliver Buder (Germania) 19,62 m.

Feminin: ***100 m*** - Gwen Torrence (SUA) 10,83 s (victorie la "eterna" Merlene Ottey); ***100 m garduri*** - Aliuska Lopez (Cuba) 12,77 s; ***400 m*** - Pauline Davis (Bahamas) 51,04 s; ***400 m garduri*** - Rosey Ideh (Canada) 56,27 s; ***lungime*** - Fiona May (Italia) 7,23 m; ***greutate*** - Katryn Neimke (Germania) 20,20 m.

În pagina 4B, citiți o amplă avancronică a C.M. de atletism de la Gøteborg, care vor începe în ziua de 4 august. (G.I. NICOLAE)

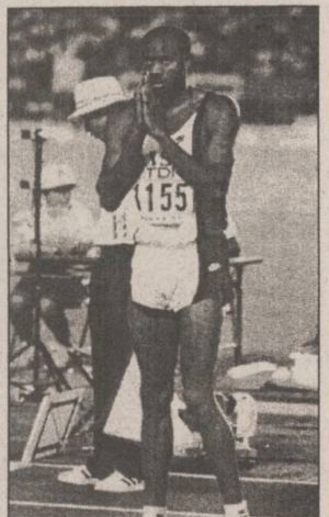

Recordul mondial de 8,90 m, stabilit de Bob Beamon în 1968 (fotografia din stînga) a fost considerat, multă vreme, drept singurul capabil să reziste pînă în anul 2000.
În 1991, Mike Powell (sus) a spulberat această idee preconcepută, reușind, la Tokyo, o săritură de 8,95 m. După noul record al lui Pedroso, ne întrebăm cînd vom asista la istorica săritură de 9m

FLASH FOTBAL

În cadrul turneului de la Glasgow

Steaua - umilită de Gascoigne!

În primul meci au turneului internațional "Ibrox", de la Glasgow, formația scoțiană Glasgow Rangers a întrecut cu scorul de 4-0 (2-0) echipa Steaua București. Au marcat Ian Ferguson ('11), Paul Gascoigne **(foto)** ('43), Mark Hateley ('54) și Ally McCoist ('83). La prima sa apariție în echipa din Glasgow, Paul Gascoigne a dat un adevărat recital în compania jucătorilor steliști, reduși, de multe ori, la statutul de spectatori. Trimis la cabine cu 20 de minute înainte de final, "Gazza" a fost ovaționat de public pentru lecția de fotbal arătată. Momentul culminant al "recitalului Gazza" s-a produs în minutul 63 cînd mijlocașul englez a driblat 4 adversari, șutul său fiind respins in extremis de portarul Bogdan Stelea. După această fază, "Gazza" l-a îmbrățișat pe goalkeeper-ul român pentru plonjonul curajos. În cealaltă partidă a turneului, Sampdoria Genova a întrecut cu scorul de 2-0 (2-0) echipa Tottenham Hotspur. Au marcat Enrico Chiesa ('10) și Philipo Maniero ('36). În finala de aseară s-au întîlnit Glasgow Rangers și Sampdoria Genova.

Cupa UEFA-Intertoto

Visul echipelor românești a luat sfîrșit

Sîmbătă după-amiază s-au disputat meciurile din optimile de finală ale Cupei UEFA-Intertoto. Din păcate, ambele echipe românești angrenate încă în competiție au fost învinse, fiind nevoite să pună capăt visurilor de a juca în ediția viitoare a Cupei UEFA. Ceahlăul Piatra Neamț a pierdut cu 0-2 (0-0) întîlnirea de pe teren propriu contra echipei franceze F.C. Metz. La rîndul său, Farul Constanța a fost surclasată cu 4-0 (2-0) de formația olandeză Heerenveen.

Iată și celelalte rezultate înregistrate sîmbătă: FC Köln (Germania) - Tirol Innsbruck (Austria) 1-3 (1-2)!!; Bordeaux (Franța) - Eintracht Frankfurt (Germania) 3-0 (0-0); Bayer Leverkusen (Germania) - Odense (Danemarca) 5-2 (2-1); Bursaspor (Turcia) - OFI Creta (Grecia) 2-1 (2-1); Aarau (Elveția) - Karlsruhe (Germania) 1-2 (după prelungiri); Strasbourg (Franța) - Vorwaerts Steyr (Austria) 4-0 (1-0). Trebuie să remarcăm calificarea in corpore a echipelor franceze, precum și rezultatul surpriză reușit de Tirol Innsbruck împotriva echipei lui Dorinel Munteanu (care și-a făcut datoria, înscriind unicul gol al lui FC Köln!).

Miercuri se vor disputa sferturile de finală, după următorul program: Tirol Innsbruck - Bayer Leverkusen; Bordeaux - Heerenveen; FC Metz - Strasbourg; Bursaspor - Karlsruhe. Cîștigătoarele se vor întîlni în turul preliminar al Cupei UEFA, pe 8 și 22 august.

Asteptînd-o pe Wrexham

Petrolul Ploiești a cîștigat Trofeul "Michael Klein"

A doua ediție a competiției fotbalistice "Memorialul Michael Klein" s-a disputat la București, pe stadionul Dinamo. În finală, deținătoarea Cupei României, Petrolul Ploiești, a întrecut cu scorul de 1-0 formația FC Brașov, prin golul marcat de Răchită (' 35).

În prima zi: Petrolul - Corvinul 2-0 (1-0), au marcat: Zmoleanu('45) și Răchită ('68). Dinamo - FC Brașov 0-1 (0-0), prin golul lui Ionel Ganea (' 70).

În meciul pentru locurile 3-4: Dinamo - Corvinul 2-0 (0-0). Au marcat: Tararache ('50) și Drăgus ('75). Căpitanul fotbaliștilor ploieșteni, Răchită, a fost desemnat drept cel mai bun jucător al turneului, tot el adjudecîndu-și și titlul de golgeter al competiției cu două goluri marcate. Partidele nu s-au ridicat, în general, la un nivel calitativ acceptabil. Acest fapt s-a văzut, mai ales, la formația dinamovistă, întărită cu cîteva noi achiziții. Cu excepția lui Dănciulescu (venit de la Electroputere), ceilalți jucători nu au arătat nimic deosebit. Dănuț Lupu, în special, a decepționat.

Desi nu se cunoaste suma cerută de Reggiana

Mateuț va rămîne definitiv la Dinamo

Clubul de fotbal Dinamo București este pe cale să își rezolve trei dintre cele mai importante probleme din acest sezon: transferarea definitivă a jucătorilor Dănuț Lupu și Dorin Mateuț, precum și găsirea unui nou sponsor de marcă. În privința lui Lupu, Dinamo a ajuns la o înțelegere cu Brescia, prin care clubul din Sos. Ștefan cel Mare preia în totalitate pretențiile vizavi de Rapid. În privința lui Mateuț, fosta sa echipă, Reggiana, va trimite în cursul zilei de luni un fax pe adresa lui Dinamo, în care se va stabili suma pe care alb-roșii le-o vor achita italienilor. În orice caz, Mateuț va rămîne definitiv în tabăra dinamovistă. În sfîrșit, echipa și-a găzit încă un sponsor "greu" - Romcarton, jucătorii urmînd să poarte această inscripție pe spatele tricourilor în viitorul campionat.

În meci amical

Sportul Studențesc învinge Rapidul

Formația Sportul Studențesc a întîlnit, vineri seara, pe teren propriu, într-o partidă amicală, echipa Rapid. Meciul s-a încheiat cu victoria studenților cu scorul de 3-1 (2-1) prin punctele marcate de Andone ('1), Dobre ('7), Kirilov ('90), respectiv Chebac ('17).

FRANȚA
IASI - ORADEA -
BUDAPESTA - PRAGA -
NURNBERG - NANCY -
PARIS - PERPIGNAN.
Se vizitează Coasta
Catalană Spaniolă,
Principatul de Monaco,
Principatul de Andorra,
Coasta de Azur.
Plecări: LUNAR.
Preț: 1.200.000 lei

ANGLIA
IAȘI - ORADEA -
BUDAPESTA - PRAGA -
FRANKFURT - LONDRA
Se vizitează: Londra,
Oxford, Stratford, Warwick,
Cornwall, Exeter,
Bournemouth
Plecare 24 august
Preț: 1.580.000 lei

GRECIA
ATENA sau SALONIC
în grup
Plecare: 25 august
sau individual
Preț informativ:
720.000 lei

AMERICA
Coasta de vest sau
Coasta de Est
FLY AND DRIVE
Cu o mașină Chevrolet
puteți vizita cele mai
frumoase orașe ale
Statelor Unite al Americii:
New York, Washington
DC, San Francisco,
Orlando, Miami Beach

TURCIA - (2 zile la Istambul)2.08,5.08 - 85.000 lei. POLONIA - 12.08 - 65.000 lei

net
IAȘI - Casa Modei - mezanin
Telefon 032-117596
TÎRGU FRUMOS - Telefon 032-712408
KLM AGENT

monitorul Sport

FOTBAL INTERNAȚIONAL

După ce Ferlaino a pus banii jos

Napoli a scăpat de retrogradare

Echipa italiană AC Napoli a primit dreptul de a evolua în sezonul viitor în Serie A. Clubul condus de Corrado Ferlaino s-a aflat în pragul falimentului, avînd datorii de peste 10 milioane de dolari în acest an. În urma unei ședințe a tuturor acționarilor lui Napoli s-a decis mărirea capitalului la 7,8 milioane de dolari, sumă care va fi garantată de Ferlaino și de una dintre companiile sale. Deși datoriile nu vor putea fi plătite pînă la jumătatea lunii august, Federația Italiană de Fotbal i-a permis echipei să se alinieze la startul noului sezon 1995/96. Datorită dificultăților financiare, Ferlaino i-a cedat pe cei mai valoroși jucători ai formației - fundașul Fabio Cannavaro (la Parma) și atacantul Benito Carbone (la Inter).

Englezii nu mai stiu jocul pe care l-au inventat?

Liverpool, umilită de Ajax

La Mönchengladbach s-a desfășurat un turneu un turneu de pregătire la care au luat parte patru din cele mai puternice echipe europene ale momentului. Sîmbătă, în primul meci, echipa locală Borussia a dispus de Fiorentina cu 2-1 (1-0), după care Ajax Amsterdam a surclasat pe FC Liverpool cu 5-0 (2-0). În finala turneului, s-au întîlnit aseară formațiile Borussia Mönchengladbach și Ajax Amsterdam.

Campionatul Elvetiei

St. Gallen, debut în forță

În etapa a treia a campionatului elvețian de fotbal s-au înregistrat următoarele rezultate: St.Gallen - Lausanne 2-1, Young Boys Berna - Lugano 3-1, Lucerna - FC Zurich 1-0, Neuchatel Xamax - Basle 1-0, Servette - FC Sion 0-1. În clasament conduce St.Gallen cu 9 puncte, urmată de Basle, Lucerna, Sion și Young Boys, cu cîte 6 puncte.

Campioana Germaniei continuă să se întărească

Herrlich semnează pentru Dortmund

Internaționalul german Heiko Herrlich a semnat un contract pe trei ani cu Borussia Dortmund, deși clubul la care el a evoluat în sezonul trecut, Mönchengladbach, nu și-a dat acordul. "Contractul cu noi intră în vigoare numai cînd Herrlich își rezolvă problemele la fosta sa echipă" a declarat managerul echipei campioane, Michael Meier. Atacantul german, în vîrstă de 23 de ani, a marcat 20 de goluri în sezonul trecut. El are contract cu Mönchengladbach pînă în 1997.

Încălcînd decizia Fedrației engleze

Manchester United l-a folosit pe Cantona într-un meci amical

Conducerii clubului Manchester United i-au fost cerute explicații din partea Federației engleze (FA) în legătură cu apariția în teren a atacantului francez Eric Cantona, la un meci amical cu Rochdale. După cum se știe, English Football Association l-a suspendat pe jucătorul francez pînă în octombrie pentru atacul comis asupra unui suporter al formației Crystal Palace în luna ianuarie. În ziarul "British Sunday", purtătorul de cuvînt al federației engleze de specialitate, Mike Parry, a arătat că a cerut lămuriri vizavi de acest meci de antrenament. "Am trimis o scrisoare celor de la Manchester United. Așteptăm acum răspunsul lor", a declarat Parry.

Băncile elvețiene au seifuri pline

Șalimov pleacă la Lugano

Mijlocașul rus Igor Șalimov va evolua în sezonul viitor la echipa elvețiană FC Lugano. El a fost împrumutat pentru un an de la clubul italian Internazionale Milano. Șalimov a îmbrăcat tricoul negru-albastru al lui Inter în ultimii trei ani, dar nu a reușit să se adapteze în Serie A. În ultima parte a sezonului trecut, el a fost împrumutat la clubul german Duisburg.

Saddam are de ce să fie mulțumit

Selecționata Irakului cîștigă Cupa Merdeka

În finala Cupei Merdeka, desfășurată la Kuala Lumpur, selecționata de fotbal a Irakului a întrecut cu scorul de 2-0 (0-0) naționala Ungariei. Au marcat: Mohammed Muhammed '65 și Oahtan Ch Drain '70.

Desi s-a retras din activitate anul trecut

Tamas Darnyi va concura la Universiada din Japonia

Campionul mondial și olimpic de înot, ungurul Tamas Darnyi, retras din activitate anul trecut, a declarat că va lua parte la Campionatele Mondiale Universitare, programate în Japonia, la Fukuoka. Dublu campion mondial și olimpic, Darnyi a fost cooptat în echipa studențească a Ungariei pentru CM din Japonia, în urma campionatelor naționale, desfășurate recent la Budapesta.

Fotbal - Divizia Națională

S-au întors băieții de la Bușteni

■ *în ultimul meci-test: 1-0 cu Tractorul Brașov*

Sîmbătă seara, echipa de fotbal Politehnica Iași s-a întors din cantonamentul de la Bușteni. În dimineața aceleiași zile, ieșenii au susținut ultima partidă de verificare, învingînd cu 1-0 pe Tractorul Brașov prin golul înscris de tînărul Daniel Pancu. Abordat în pauza finalei fazei locale a "Cupei Presei" de către reporterii RADIO NORD -EST, antrenorul principal Leonid Antohi a declarat: ***"Apreciez în mod deosebit felul cum au răspuns solicitărilor jucătorii echipei, în cadrul acestui cantonament, în special mobilitatea tuturor compartimentelor. Am lucrat pe două categorii de vîrstă: jucători cu experiență și tinerii din echipă. M-a impresionat în mod plăcut angajamentul și condiția fizică demonstrată de «bătrîni», dar și dorința de integrare în lot a tinerilor"***. Dintre nou-veniți, profesorul Antohi s-a arătat încîntat de Vintilă. În legătură cu camerunezul Andela, președintele ***Gh. Nichita (foto)*** a afirmat că numai acesta va aduce, în plus, 1000 de spectatori în Copou, datorită tehnicității sale deosebite. În următoarele zile, se depun eforturi pentru pregătirea patrulaterului de la sfîrșitul săptămînii cu participarea echipelor F.C. Selena Bacău, Ceahlăul Piatra Neamț și F.C. Brașov. Se mai caută soluții financiare pentru plata ultimei tranșe a datoriilor față de jucători, precum și pentru aducerea unui vîrf de valoare, nefiind exclusă nici reluarea tratativelor cu Gloria Buzău în scopul achiziționării atacantului Timiș. **(Septimiu SĂRĂȚEANU, Nicolae GRECU)**

Cuplaj la Pașcani

Pe stadionul din Pașcani a avut loc un atractiv cuplaj de fotbal, la care au participat, alături de gazdele de la C.F.R. (antrenori, C. Barbu și V. Irimia), două echipe ale divizionarei A: Cetatea Tg. Neamț (pregătite de V. Niță și C. Zaharia) și formația secundă a Bucovinei Suceava, cu Siviu Stănescu la timonă.

În primul joc, echipa a doua a Cetății a învins cu 3-2 (1-1) pe CFR Pașcani. În ciuda înfrîngerii, antrenorii pășcăneni au fost mulțumiți de jocul prestat. Au înscris: Bușaga ('33) și Asăvoaie ('73 și '75 - ultimul din 11 m), respectiv Murariu ('35) și Rîznic ('86). A arbitrat impecabil pășcăneanul D. Condurache. Au evoluat:

C.F.R.: Ailenii (C. Popa) - Nistor, I. Popa, Harhaș, Ciopraga, Boboc, Gurgu, Murariu, Suliță, Tănase, Anton. Au mai fost folosiți: C. Crețu, D. Popa, Dascălu, Văcaru, D. Lupu (25 minute) și Rîznic.

Cetatea II: Ciubotaru - Botez, Goanță, Purică, Pricop, Dumitru, Păvăluță, Asăvoaie, Bușaga, Lungu, Condurache. Nu au fost efectuate schimbări.

În meci vedetă: Cetatea Tg. Neamț - Bucovina Suceava II 3-2 (1-1), prin golurile înscrise de Gaiță ('16), Alexescu ('60) și Cruți ('61, din 11 m), respectiv juniorul Miluca ('31 și '67). Au jucat echipele:

Cetatea Tg. Neamț: Dumitrescu - Apostol, Grosu, Alexescu, Postolache, Ganea, C. Ilie, Gaiță, Cruți, Bucurel, Vrînceanu. Au mai jucat Pricop, Goanță și Botez.

Bucovina II: Munteanu (Robu) - Nichiteanu, Sandu, Goian, Amarandei, Vlad, Aromanesei (Ciobanu), Covătaru, Gontaru, Miluca, M. Stănescu.

Săptămîna viitoare, lotul de bază al feroviarilor va efectua un cantonament de ozonificare la Codrii Pașcanilor. **(Codru VULPAȘIN)**

"Cupa Presei Române" la fotbal

Echipa NORD-EST PRESS va reprezenta Iașul la faza finală

Pe terenul Patinoar, de lîngă Sala Polivalentă, a avut loc ieri finala "Cupei Presei Române" la fotbal, în care s-au întîlnit, după opt zile de la start, echipele Nord-Est Press și 24:Ore. Confirmînd așteptările noastre și ale specialiștilor, echipa care va reprezenta Moldova la faza pe țară a competiției este Nord-Est Press. În finală, victoria a fost obținută cu scorul de 2-0 (0-0), prin golurile marcate de Felix Mihai și Sorin Simon. Meciul a început în nota de dominare a echipei NEP, care a avut cîteva mari ocazii de gol, cele mai clare aparținînd lui Sandu Leonte și Gabriel Gachi. Finalul primei reprize a fost mai echilibrat, de la adversari A. Cristi și Tudor Damaschin expediind cîteva șuturi periculoase, care fie au ocolit poarta, fie au fost apărate de excelentul portar Andi Barbu. Imediat după pauză însă, Felix Mihai profită de o ezitare a apărării adverse și înscrie primul gol cu un șut violent de la 8 m, sub bară. Bucurie imensă în tabăra noastră, care se putea citi și pe fața unor colegi care înaintea acestei competiții erau inamici înverșunați ai fotbalului. După o perioadă echilibrată, al doilea gol l-a reușit Sorin Simon, cu un șut printr-o pădure de picioare, chiar și printre cele ale portarului Daniel Gherasim. Meciul a fost arbitrat ireproșabil de fostul arbitru internațional Ștefan Rotărescu, autoritar, competent și mereu pe fază.

Lotul cu care Nord-Est Press a cîștigat cupa este următorul: ***Andi Barbu, Ion C. Teodor, Felix Mihai, Septimiu Sărățeanu (a fost o plăcută surpriză sosirea lui de la Costinești special pentru finala de ieri), Sandu Leonte, Gabi Gachi, Sorin Simon, Dorin Aștefănoaie, Octav Tudorache, Cornel Ciulea și George Anghel.*** Au lipsit la acest meci Ovidiu Minea, Lucian Leonte (plecați în concediu) și Cătălin Elisei (accidentat).

La meci a fost prezent și profesorul Leonid Antochi, venit de la Bușteni cu o seară înainte. Dacă domnia sa a văzut vreun jucător apt de a face față în lotul Politehnicii, sîntem deschiși pentru negocieri. Sponsorii echipei NEP: **S.C. CHARME S.R.L., S.C. SANDRA ALEX S.R.L., S.C. MIHOC ALCO S.N.C. și Casa "Bolta Rece" S.R.L.**, unde ieri s-au întîlnit și învingătorii și învinșii. Nu putem încheia fără a mulțumi încă o dată conducerii DJTS Iași pentru sprijinul acordat și a felicita și echipa 24:Ore, ai cărei componenți au jucat ieri foarte curat, în spirit de total fair-play.

În imagine, al doilea gol, înscris de Sorin Simon

Box

Astăzi începe "Criteriul Național al juniorilor"

Un cunoscut șlefuitor de talente ieșean: antrenorul Gheorghe Racoviță

Așa cum v-am mai anunțat încă de acum două săptămîni, astăzi, 31 iulie, se dă startul, la Sala Grădinari, unei importante competiții pentru juniori, ***"Criteriul Național"***. Vor participa sportivi de la toate cluburile de calibru din întreaga țară, inclusiv componenții lotului național. Excepție vor face medaliații de la recentele Campionate Europene disputate în Ungaria, deci cei care au confirmat, pentru restul categoriilor selecția rămînînd deschisă. Acesta este obiectivul juniorilor născuți în anii 1978-1979, pentru generația 1980, lotul care ne va reprezenta în septembrie la C.E. de la Istanbul fiind deja în formare. Prezența la Iași a domnilor ***Petre Dulgheru*** (secretar adjunct al Federației Române de Box), ***Constantin Dumitrescu*** (delegat din partea F.R.B.), ***Vasile Fîntînă*** (antrenor coordonator al loturilor naționale de juniori), acestea constituind doar cîteva exemple, pledează pentru importanța ce este acordată acestei competiții, precum și pentru faptul că, în orașul nostru, organizarea este mereu ireproșabilă. Dintre cele 6 cluburi ieșene (C.S.M., Nicolina, Vointa, C.F.R., Fortus și Romtabac), doar ultimul nu va avea reprezentanți!

În toate cele 4 zile de concurs (31 iulie - 3 august), programul este același: la ora 8,00 - cîntarul propriu zis, iar la ora 16,00 - galele propriu-zise.

Mai rămîne de văzut dacă optimismul manifestat de antrenorii locali ***C. Vasiliu, V. Câtea, N. Chipirog, Gh. Racoviță, V. Soroceanu, N. Brînzei, V. Stanciuc*** va fi justificat de comportarea elevilor pe care-i pregătesc, urmată de eventualele selecționări la loturi. **(G. ANGHEL)**

Campionatele Naționale de natație

Nicolae Butacu îș continuă recitalul

Stelistul Nicolae Butacu a stabilit două recorduri naționale probele de 200 m liber și respectiv 200 m spate în cadrul campionatelor naționale de natație, desfășurate la Complexul Național din Capitală. În prima probă, Nicolae Butacu a fost cronometrat în 1: 52,67, în timp în a treia zi a competiției el a fost înregistrat la 200 m spate cu timpul de 2:01,51. La feminin, Larisa Lăcustă (CSM Pitești) a cîștigat probele de bras pe distanțele de 100 m și 200 m în 1:13,09 și respectiv 2:36, 58. Alte rezultate:

Masculin: ***100 m spate*** - Nicolae Butacu (Steaua) 57,27 s.; ***200 m bras*** - Tudor Ignat (CSS Suceava) 2: 27,59; ***100 m bras*** - Tudor Ignat 1:07,72; ***400 m liber*** - Iulian Bene (Dinamo) 4:04,80; ***1500 m liber*** - Cătălin Mazilu (Dinamo) 16:06,30; ***100 m fluture*** - Răzvan Petcu (CSS Ploiești) 55,83 s; ***ștafetă 4 x 200 m liber*** - Liceul Emil Racoviță - Steaua (N. Ivan, M. Măchiță, Bogdan Tiu, N. Butacu) 7:43,40.

Feminin: ***200 m liber*** - Luminița Dobrescu (CSS Reșița) 2:02,95; ***100 m spate*** - Cătălina Cășaru (CSM Brăila) 1:05,36; ***200 m spate*** - Cătălina Cășaru 2:19,80; ***100 m fluture*** - Loredana Zisu (CSS Reșița) 1:02,75; ***400 m liber*** - Carla Negrea (CSS Reșița) 4:19,80; ***Ștafeta 4 x 200 m liber*** - CSM Brăila (Beatrice Coadă, Luminița Nicolae, Cătălina Cășaru, Camelia Potec) 8:33, 50.

Sărbătoriții săptămînii

■ **31 iulie**: *Evonne Goolagong* - 44 ani, tenismenă australiană, cîștigătoare la Roland Garros în 1971, Wimbledon în 1971 și Australian Open în 1974-1977.

Jose Santamaria - 66 ani, fotbalist spaniol, internațional A, cîștigător al CCE cu Real Madrid în 1958-1960.

Antonio Conte - 26 ani, fotbalist italian, internațional A, cîștigător al Cupei UEFA în 1993 cu Juventus.

■ **1 august:** *Harold Connoly* - 64 ani, atlet american, campion olimpic în 1956 la aruncarea ciocanului, ex-recordmen mondial.

Mark Wright - 32 ani, fotbalist englez, internațional A, jucător la Liverpool.

■ **2 august:** *Cornel Dinu* - 47 ani, fotbalist român, internațional A, participant la CM din 1970, fost antrenor al echipei reprezentative.

Aaron Krickstein - 28 ani, tenismen american, învingător la Durban în 1993, Johannesburg în 1992.

Stefan Effenberg - 27 ani, fotbalist german, internațional A, vice-campion european în 1992, jucător la Borussia Mönchengladbach.

Fernando Couto - 26 ani, fotbalist portughez, internațional A, cîștigător al Cupei UEFA în 1995 cu Parma.

■ **3 august:** *Jones Hayes* - 57 ani, atlet american, campion olimpic în 1964 la 110 m garduri.

Marius Cheregi - 28 ani, fotbalist român, internațional A, jucător la Dinamo București.

■ **4 august:** *Andrew Roxburgh* - 52 ani, fotbalist scoțian, internațional A, fost antrenor al echipei reprezentative.

■ **5 august:** *Rosi Mittermaier* - 45 ani, schioare germană, campioană olimpică în 1976 la coborîre și slalom special.

Dorin Mateuț - 30 ani, fotbalist român, internațional A, participant la CM din 1990, jucător la Dinamo București.

■ **6 august:** *Nikolai Avilov* - 47 ani, atlet ucrainean, campion olimpic la decatlon în 1972.

Francisco Villaroya - 29 ani, fotbalist spaniol, internațional A, jucător la Real Madrid.

CICLISM

■ *Indurain triumfă la Moscova*

Rutierul spaniol Miguel Indurain a terminat învingător în "Criteriul Maeștrilor", desfășurat la Mosova pe un circuit de 22 de ture, însumînd 116,5 km. Miguel Indurain, de 5 ori învingător în Turul Ciclist al Franței, a fost înregistrat în 2 ore 36 min. 46 sec., devansîndu-i pe Viaceslav Ekimov (Rusia) și americanul Lance Amstrong, sosiți pe locurile 2 și, respectiv 3. La cursă au participat 92 de cicliști.

■ *Chris Boardman nu își va apăra titlul mondial*

Ciclistul britanic Chris Boardman, accidentat în etapa-prolog a Turului Franței, a declarat că nu va își apăra titlurile mondiale la urmărire individuală și sprint la apropiatele Campionate Mondiale de ciclism pe pistă din Columbia. "Dacă întrecerile s-ar fi desfășurat în Europa, poate mi-aș fi încercat șansa. Nu sînt însă apt însă să fac 3 săptămîni de pregătire la altitudine, pornind de la nimic, numai să mă clasez al 5-lea sau al 10-lea" a declarat Boardman, fost deținător al recordului mondial al orei.

UNIC ÎN IAȘI !
Produse în 3 rate lunare fără dobîndă
- confecții din blană naturală
- covoare persane
- covoare iută
- mochete
- perdele jacard
- alte produse de textile-încălțăminte
doar la
magazinul ARIO
Str. Păcurari nr. 142, telefon 163928
Program: 8⁰⁰-20⁰⁰ zilnic
sîmbătă 8⁰⁰-14⁰⁰

AGENȚIA BURSIERĂ NORD-EST
Sîntem interesați în tranzacționarea următoarelor produse:
- grîu
- orz
- orzoaică
(cantități peste 500 to.)
Toate aceste produse trebuie să corespundă condițiilor conform S.T.A.S. în vigoare.
Contactați-ne !!!
Tel. 032-211570, interior 17,22 Fax 032-146363
Iași-6600, Bd. Copou nr. 3

Leasing
NU AVEȚI BANI pentru un CALCULATOR?
DORIȚI DE MULTĂ VREME UNUL?
Noi vă oferim soluția!
ÎNCHIRIAȚI UN CALCULATOR!
LA SFÎRȘITUL PERIOADEI DE LEASING PUTEȚI DEVENI PROPRIETAR PENTRU NUMAI 14,28% DIN VALOAREA CALCULATORULUI!
Euro BIT srl, str. A. PANU 36, bl. 1B
TEL. 211494

O REVISTĂ PENTRU TOATE MĂMICILE
Mami
învață să mă îngrijești
DIN CUPRINS:
O naștere ușoară
Bolile copiilor noștri
Armonia sexuală a cuplului
Mami
Rețete culinare
Bunica și nepoții
Zodiacul astrologic
Fericirea în căminul nostru

O PREMIERĂ ABSOLUTĂ ÎN PEISAJUL PUBLICISTIC NAȚIONAL!
Mami - o revistă pentru toate mămicile
Căutați-o la punctele de difuzare a presei!